THE LIBRARY OF CONGRESS GRATIS
REFERENCE DEPARTMENT
SERIALS DIVISION
WASHINGTON, D.C. 20025 N

# DRAUGAS

THE LITHUANIAN WORLD-WIDE DAILY

LAISVOJO PASAULIO LIETUVIŲ DIENRAŠTIS

4545 WEST 63rd STREET • CHICAGO, ILLINOIS 60629

TELEPHONE: LUdlow 5-9500

VOL. XLX | Price 10 c. | TREČIADIENIS, WEDNESDA Y, SAUSIS, JANUARY 5, 1966 | Kaina 10 c. | Nr. 3

**JAV-ių pirmosios kavalerijos** divizijos vyrai lipa kopėčiomis į plevenantį Chinook helikopterį karinių pratimų metu netoli Pleiku, Pietų Vietname. Kopėčiomis lengviau nuleisti ir paimti karius netikrame grunte.

# Indijos ir Pakistano ginčas atsidūrė Taškente

### Maskvos vadovų politinis paėjimas sustiprinti savo pozicijai Azijoje

NEW DELHI. — Indija ir Pakistanas seniai ginčijasi dėl Kašmiro. Praėjusiais metais rug piūčio mėn. įvyko net kruvinas susirėmimas. Įsikišus Jungtinėms Tautoms, rugsėjo mėn. 23 d., po trijų savaičių aršių kovų, pavyko laikinai sudaryti paliaubas.

Dabar Sovietų Rusija pirmą kartą istorijoje imasi tarpininko pareigų sutaikyti du tarpusavyje kovojančius nekomunistinius kraštus. Sovietų premjeras Aleksei Kosygin pasiūlė taikos konferencijai vietą istorinį Taškentą.

Taškentas yra sovietų užgrobta uzbekų valstybės sostinė. Tai senas vidurio Azijos miestas. Šiandien Taškentas yra modernus industrijos centras, turįs apie milijoną gyventojų. Taškentas yra 1,800 mylių nuo Maskvos, apie 600 mylių nuo Rawalpindi, Pakistano sostinės, apie 300 mylių nuo raud. Kinijos, apie 1,200 mylių nuo New Delhi, Indijos sostinės.

Indijos premjeras Lal Bahadur Shastri ir Pakistano prezidentas Mohammed Ayub Khan susitikę su Kosyginu, kaip šeimininku, sausio mėn. 4 d. Taškente.

Šion konferencijon su Kosyginu atvyko Sovietų Rusijos krašto apsaugos ministeris maršalas R. Malinovskis, užsienių reikalų ministras A. A. Gromyko, maršalas V. Sokolovskis, sovietų ambasadorius Indijai ir Pakistanui, o taip pat daug spaudos atstovų. Taipgi apie 100 užsienio spaudos atstovų gavo kvietimus čia dalyvauti.

Associated Press agentūra iš New Delhi praneša, kad premjeras Shastri sieks garbingo sprendimo su Pakistanu. Shastri sako, kad dvi tautos turi sutarti nekariauti viena prieš kitą. Pakistano prezid. Khan, iš Rawalpindi pranešama, yra tos nuomonės, kad Indija ir Pakistanas gali rasti patikimus ir taikingus kelius savo skirtumams išrišti, bet reikia pasirašyti nepuolimo sutartį.

**Kaip ilgai truks konferencija?**

Konferencijoje nėra pramatyta jokia dienotvarkė. Susitikimas gali tęstis nuo savaitės iki 10 dienų ir nelaukiama daug ko pasiekti, nebent bus iškelti nauji svarstymai tų ginčų tyrimams.

Kašmiras, dėl kurio Indija ir Pakistanas nesutaria, yra Himalajų kalnyne. Užima 86,000 kv. mylių plotą ir turi apie 4 mil. 500 tūkst. gyventojų. Kašmiras rubežiuojasi su šiaurės Indija ir Pakistanu. Kai 1947 m. britų Indijos dominijai buvo suteikta nepriklausomybė, atsirado dvi valstybės: hindų Indija su 480 mil. gyventojų ir musulmonų Pakistanas su 100 mil. gyventojų. Kašmirui buvo leista plebescitu pasisakyti prie kurios valstybės prisidėti. Valdęs Kašmirą maharadža Harry Sinh, būdamas pats hindu, kraštas tu 75% musulmonų, nesiskubino tai padaryti.

1948 m. Pakistanas įsiveržė į Kašmrią. Maharadža pabėgo į Indiją ir pripažino Kašmirą Indijai. Nuo to laiko ir kilo ginčas dėl Kašmiro priklausomybės.

Dėl Kašmiro problemos Jungtinės Tautos kovoja jau 17 metų, o Saugumo Taryba net 125 kartus kišosi į tą reikalą.

1958 m. Jungtinių Tautų tarpininkas Frank P. Graham pasiūlė Pakistano karo pajėgom išsikraustyti iš Kašmiro ir pavesti Jungtinių Tautų pajėgoms saugoti pasienius, kol bus įvykdytas plebescitas. Indija su tuo nesutiko.

1962 m. liepos mėn. raudonoji Kinija užėmė postus prie Indijos Kašmiro pasienio, būtent Ladakh. O spalio ir lapkričio mėn. įsiveržė į šiaurės rytų Indiją. 1963 m. Pakistanas susitarė su Kinija dėl demarkacijos linijos Kašmiro pasienyje. Aišku, Indija tokį susitarimą pasmerkė. Praeitais metais Indijos ir Pakistano jėgos vėl susidūrė, o rugpiūčio mėn. prasidėjo tikras karas.

**Pasiūlymai**

Kosyginas rugsėjo 4 d., o vėliau ir 17 d. siūlė Shastri ir Khan ieškoti būdų baigti tuos ginčus. Pagaliau šią savaitę jam pavyko juos pasodinti prie derybų stalo.

Kyla klausimas, ko sovietai siekia atliekant šią tarpininko rolę?

Maskvos korespondentas iškelia šiuos motyvus:

1. Ginčas galįs išsiplėsti ir sudaryti pavojų pasaulinei taikai.

2. Įsitikinimas, kad Sovietų Rusija negalinti pakęsti karo arti jos sienų.

Šis Sov. Rusijos įsikišimas tik patvirtina Kremliaus norus sustiprinti įtaką Azijoje, tuo pačiu sumažinti raudonosios Kinijos reikšmę. Maskva šiuo politiniu paėjimu nori Pakistaną išvilioti iš Pietryčių Azijos Sutarties organizacijos (Seato), kuri suorganizuota atremti komunistų agresijai. Gi Pakistanas į šį susitikimą žiūri kaip į progą laimėti Kašmiro bylą.

**A. Smn.**

—o—

— Amerikos sostinė Washingtonas paskelbta 1791 m. sausio 25 d., prez. George Washingtono.

—o—

— *Liberijoje* dabar gyvena 1,140,000 žmonių.

# Kaip okupuotoj Lietuvoj buvo renkami teisėjai

OKUP. LIETUVA. — Balsavimas už teisėjus 1965 m. gruodžio 19 dieną Lietuvoj truko nuo 6 val. ryto iki pat vidurnakčio. Oficialiame pranešime apie tą balsavimą šį kartą pasakytas tik balsavusių nuošimtis — 99.83, bet nepaminėta, kiek buvo balsuojančių.

Sprendžiant iš pavasarinių balsavimų, iš viso galinčių balsuoti turėjo būti apie 2,180,000. Tad iš paskelbto balsavusių nuošimčio (jeigu jis būtų paremtas tikru balsavusių skaičium) išeitų, kad neatėjo už teisėjus balsuoti apie 3,700.

Pranešime pažymėta, kad 0.15 nuošimčio balsavusių pasisakė prieš (kompartijos iš anksto išrinktus) kandidatus. Tai turėtų reikšti, kad visoj Lietuvoj atsirado apie 3,300 asmenų, kurie drįso kažkaip pareikšti savo nesutikimą su partijos pasiūlymu. Balsavimo lapeliuose nėra klausimo, ar balsuotojas pasisako už ar prieš kandidatą. Balsavimas prieš, tur būt, išreiškiamas pačių balsuotojų sugalvotais ženklais. Arba tai gali reikšti, kad toks "liaudies priešų" nuošimtis buvo kistas nuožiūriškai įrašyti į pranešimą, nekreipiant dėmesio į kokiais nors nedraugingais ženklais pamargintų balsavimo kortelių skaičių.

Buvo balsuojama už 115 asmenų — kandidatų į teisėjus (kiekvienoj teismo apylinkėj balsuojant tik už vieną). Suprantama, jie visi paskelbti esą išrinkti. Pažymėta, kad 107 teisėjai yra komunistai ar kandidatai į komunistų partiją, o tik 8 "nepartiniai". Šis komunistų ir (dar) nekomunistų proporcijos atžymėjimas skirtas pabrėžti komunistų partijos svoriui rinkimuose. Tačiau toks svoris pasiekiamas tik, kai partijos centras pats iš anksto atlieka rinkimus, nustatydamas kas bus įrašytas į balsavimo korteles. Jei rinkimų rezultatuose komunistų proporcija pareitų nuo komunistų proporcijos balsuotojų tarpe, tai komunistų teisėjų būtų išrinkta ne daugiau kaip 5, nes komunistų Lietuvoj dabar priskaito apie 90 tūkstančių, o tai yra vos kiek daugiau kaip 4 nuošimčiai visų turinčių teisę balsuoti. (Elta)

# Areštuotas transporto darbininkų unijos pirmininkas Quill

NEW YORKAS. — Transporto darbininkų unijos (TWU) streikas paralyžavo susisiekimą New Yorke. Vakar jau buvo ketvirta streiko diena. Ši unija ir susisiekimo pareigūnai bandė ginčą išspręsti, bet kol kas nepavyko. Nepaklausius teismo sprendimo atšaukti streiką, vakar buvo areštuotas transporto unijos pirmininkas Michael J. Quill ir nuvežtas kalėjiman. Sakoma, jog jį ištikęs širdies smūgis. Taip pat kalėjiman pasodinti kiti keli unijos vadai.

Sustreikavus autobusų ir požeminių traukinių tarnautojams ir darbininkams, apie 6 milijonai asmenų liko beveik be susisiekimo priemonių.

Bandoma baigti transporto darbininkų streikas New Yorke.

New Yorke dabartinis transporto darbininkų unijos streikas kasdien kainuoja 100 milijonų dolerių.

— **Keliaujantis JAV-ių ambasadorius A. Harrimanas** dėl Vietnamo taikos konferencijos sukvietimo lankėsi Varšuvoje, Belgrade, New Delhi, Karachi, Tehrane, Kaire ir kitur. JAV deda visas pastangas, kad šiaurės Vietnamas ir kitos suinteresuotos valstybės dėl Vietnamo sėstų prie taikos derybų stalo, bet komunistai dabar nenori kalbėtis tuo klausimu.

## MIRĖ ŽURNALISTĖ HIGGINS

WASHINGTON, D. C. — Marguerite Higgins, 45 metų amžiaus, viena garsiausių moterų žurnalisčių, mirė pirmadienį Walter Reid armijos medicinos centre Washingtone.

M. Higgins, laimėjusi Pulitzer premiją kaip karo korespondentė, susirgo grįžusi iš Pietų Vietnamo, kur ji nukentėjusi nuo tropinio parazito. Ji ligoninėn atsigulė lapkričio mėnesį. Higgins yra teikusi žinių iš trijų karų: II pasaulinio karo, Korėjos karo ir Vietnamo konflikto. Ji gavo Pulitzer premiją už reportažus iš Korėjos karo.

Ji buvo nuoširdi Lietuvos ir kitų Baltijos kraštų užtarėja, parodžiusi suktą sovieto okupanto veidą.

—o—

— *Brazilų geografijos ir statistikos institutas* paskelbė, kad 1965 metų rugsėjo 1 d. Brazilijoje buvo 82 milijonai 222 tūkst. gyventojų.

### KALENDORIUS

Sausio 5 d.: šv. Telesforas, šv. Apolinara, Vytautas, Gedutė.

Sausio 6 d.: šv. Teofilis, šv. Viltrūda, Arūnas, Ginda

### ORAS

Oro biuras praneša: Chicagoje ir jos apylinkėje šiandien dalinai apsiniaukę ir aukščiausia oro temperatūra 40 laipsnių.

Saulė teka 7:18, leidžias 4:30.

## Jemene tebevyksta tarp rojalistų ir respublikonų nesutarimai

KAIRAS, Egiptas. — Jemeno respublikos vadas 1965 m. gruodžio 29 d. apkaltino Saudi Arabiją, kad ji trukdė respublikonų ir rojalistų susitarimams nesėkmingoje taikos konferencijoje, kuri baigėsi užpraėjusį sekmadienį.

Jemeniečių vadas A. Rahman Iriani, vadovavęs respublikonų delegacijai konferencijoje Haradhe, laikraštininkams pareiškė, jog jemeniečių frakcijos privačiai sutikusios sudaryti laikinąją koalicinę vyriausybę ir paskelbti balsavimus, kuriais būtų sudaryta pastovi vyriausybė.

Jis nepaminėjo, kokios buvusios sąlygos šiai vyriausybei sudaryti, bet jis tik pastebėjo, kad rojalistai atmetę siūlymus po pasikalbėjimo su R. Pharonu, kuris buvo Saudi Arabijos patarėju taikos konferencijoje.

"Mes jautėm, jog Saudi Arabija bruka savo pažiūras rojalistams, o tuo tarpu Jungtinė Arabų respublika (Egiptas) mums palieka pilną laisvę" derantis su rojalistais, — pareiškė Iriani.

Jau daugiau kaip treji metai Saudi Arabija ir Jungtinė Arabų respublika (Egiptas) yra politiniais globėjais priešingų grupių Jemene, kuriame sustabdytas, bet neišspręstas pilietinis karas.

Jungtinės Arabų respublikos (Egipto) yra apie 30,000 karių Jemene. Jie yra jemeniečių respublikonų pusėje.

# Varšuvos sukilimo kario atsikirtimas lenkam komunistam

VARŠUVA. — "Atleidžiu visiems, kurie mane šmeižia, nes esu krikščionis..." pareiškė kardinolas Wyszynski aną dieną, atsakydamas į lenkų komunistinės spaudos puolimus dėl Lenkijos vyskupų laiško Vokietijos vyskupams.

Kardinolas kalbėjo Varšuvos darbininkų priemiesčio Grochow bažnyčioje dviem tūkstančiams tikinčiųjų pabrėždamas, kad laiške buvo prašoma Vokietijos brolius melstis Lenkijos Bažnyčios 1,000 metų jubiliejaus proga, o nebuvo liečiama politika. Lenkijos vyriausybė neleido to laiško pilnai paskelbti Lenkijos tikintiesiems! "Mes visai nelietėm lenkų valdžios ir jos ministerių kompetencijos — kalbėjo kardinolas Vyšinskis. — Tačiau būdamas užsienyje aš niekad nepamirštu esąs Lenkijos atstovas, nors ir neįpareigotas oficialiai"...

Dėl Lenkijos spaudos kaltinimų, kad jis savo iniciatyvos nesuderinęs su lenkų valdžios iniciatyva ir net nepainformavęs lenkų valdžios apie tokio laiško pasiuntimą, kardinolas Wyszynski atsakė: "Nesu įpareigotas iš anksto parodyti savo laiškų valdžios atstovams, kuriuos aš siunčiu kam noriu! Negaliu aš čia ir plačiau atsakyti spaudai dėl tokių jos puolimų, nes neturiu tam priemonių. Iš tikrųjų gi, valdžia Lenkijoje gali visais būdais pulti Bažnyčią, kuri gi neturi priemonių atsakyti nei per radiją nei spaudoje.

Per dvidešimt metų, kai esu vyskupas — pabrėžė kardinolas — nė kartą neskaičiau palankių atsiliepimų apie save, o vis esu laikomas Lenkijos priešu, kas yra netiesa! Juk Oderio ir Neisės sienų problema apjungia visus ir valdžią, ir liaudį, ir vyskupus... Kiekvieną kartą, kai tik tai pabrėžiu, esu puolamas vokiečių spaudos. Dabar mane puola lenkų spauda... Bet pasitikėkite savo vyskupu, kuris moka ginti savo tėvynę pavojuje. Juk ir aš buvau kareivis Varšuvos sukilimo metu!... baigė savo žodį kardinolas Wyszynski.

# Perversmas Centro Afrikos respublikoj

### Naujas vadas ištremia kiniečius komunistus

BANGUI, Centro Afrikos Respublika. — Pulk. Jean Bedel Bokassa, Centro Afrikos respublikos armijos vadas, pasiėmė valdžią, pašalinęs sausio 1 d. prezidentą David Dacko.

Clement Hassen, prezidentūros sekretorius, ir neatpažintas europietis žuvo ir 3 asmenys sužeisti, parašiutininkams kareiviams apsupus prezidento rūmus ir radijo stotį sostinėje.

Pulk. Bokassa pranešė, kad visi Kinijos komunistai bus ištremti iš Centro Afrikos respublikos per 48 valandas. Nepasakė, kokios priežastys verčia išvaryti kiniečius komunistus.

Pašalintasis prezidentas laikomas namų arešte pulkininko rezidencijoje. Nuverstos vyriausybės keli ministeriai taip pat areštuoti.

Parlamento pirmininkas Michel Adama Tamboux dingęs ir keli žymesni politikai pasislėpė.

Pulk. Bokassas pirmasis žygis po perversmo buvo paleisti visus politinius kalinius. Jie žygiavo gatvėmis ir šaukė "laimingų Naujų metų".

40 metų amžiaus pulkininkas spaudos konferencijoje pareiškė, kad Dacko yra saugus ir pasirašęs iš prezidento posto pasitraukimo raštą.

**Kodėl?**

Pulk. Bokassa pasakė, jog jis paėmęs valdžią, norėdamas pašalinti socialines neteisybes. Per Abidjan radiją Ivory Coast respublikoje jo vardu buvo paskelbta: "Buržuazinė priviligijuota klasė panaikinta. Piliečių lygybė atstatyta".

Pasak politinių stebėtojų Bangui mieste, kariuomenės vadas buvęs nepatenkintas dėl armijos biudžeto sumažinimo, o žandarmerijos biudžeto pakėlimo.

Centro Afrikos respublika, viena iš keturių buvusių Prancūzijos Equatorinės Afrikos teritorijų, apima 238,000 kv. myl. plotą ir turi vieną milijoną 25 tūkst. gyventojų. Tai yra žemės ūkio kraštas ir didžiausias jo eksportas yra medvilnė.

Dacko, 35 metų amžiaus, prezidentu tapo, kai kraštas gavo nepriklausomybę 1960 m. rugpiūčio mėn.

Po kelių mėnesių jis uždarė visas politines partijas ir kai kuriuos parlamento narius areštavo.

Jis buvo perrinktas prezidentu penkerių metų terminui 1965 m. sausio mėnesį, būdamas vieninteliu kandidatu.

## Pekinas davė Pakistanui knygų

DACCA, Rytų Pakistanas. — Raudonoji Kinija davė 132 žymių autorių knygas Bengali akademijai Dacce, rytiniame Pakistane. Visos knygos parašytos kinietiškai ir angliškai. Kiniečių generalinis konsulas Wang Tse pareiškė "knygos suriš Kiniją ir Pakistaną kultūriškai".

— **JAV-ių ambasadorius Jungtinėse Tautose A. Goldbergas** vakar informavo prezidentą Johnsoną apie savo pasikalbėjimus su popiežiumi Paulium VI ir Prancūzijos prezidentu Charles de Gaulle dėl Vietnamo taikos konferencijos.

# SKAUTYBĖS KELIAS

GLOBOJA CHICAGOS SKAUTININKIŲ-KŲ RAMOVĖ.
Redaguoja: REDAKCINIS KOLEKTYVAS — v.sl. Irena Regienė, ps. Juozas Toliušis, v.s. Pranas Nedas.
Medžiagą siųsti: v.s. P. Nedas, 4065 Archer Ave., Chicago, Ill. 60632

## KAIP ATŽYMĖSIME JAUNIMO METUS?

Mūsų Jėgos, mūsų žinios
Laisvai Lietuvai tėvynei!

**1966** metus Pasaulio lietuvių bendruomenės valdyba paskelbė Jaunimo metais. Šiems Lietuvių jaunimo metams yra sudaryta visiems bendra programa, kurios centre yra Jaunimo kongresas Chicagoje liepos 2 d. ir prieš tai birželio 25—30 d. ruošiama studentiško jaunimo stovykla Dainavos ir Waterloo Recreation Area stovyklavietėse Michigan valstijoje. Lietuvių skautų brolija, kaip PL bendruomenės dalis, yra įpareigota dalyvauti Lietuvių jaunimo metų programoje; ypač vyresnieji broliai yra įpareigojami dalyvauti Jaunimo kongrese ir stovykloje. Brolijai yra garbė, kad abiejų pagrindinių Jaunimo metų įvykių vadovai — PLJK pirm. ps. Algis Zaparackas ir PLJ stovyklos viršininkas s. Antanas Saulaitis, SJ, yra brolijos auklėtiniai ir vadovai.

Skaustiško jaunimo reprezentavimas PLJ stovykloje bei kituose Jaunimo metų įvykiuose priklauso Akademiniam skautų sąjūdžiui, tačiau eilei akademikų skautų-čių einant sąjungos vadovų-vių pareigas, kartu bus neoficialiai atstovaujama ir Lietuvių skautų sąjunga. Ši Pasaulio lietuvių jaunimo stovykla ir kiti Jaunimo metų įvykiai skautiškam ir kitokiam studentiškam jaunimui turės didelės reikšmės pasimokant: vieningai dirbti Lietuvos tautinių ir valstybinių uždavinių atlikime, respektuoti kitas ideologijas ir jų skelbėjus, ir, neprarandant savojo veido, bendradarbiauti su visų pažiūrų kolegomis lietuvių tautos bei LB siekimų apimtyje. Beabejo, Jaunimo metų programa brolijos vienetų veikloje neturės nustelbti normalaus skautiško darbo ir skautiškų vasaros stovyklų, bet, atvirkščiai, Jaunimo metų dvasia turi sustiprinti visada jaunatvę išgyvenančius LSB vienetų vadovus ir visos brolijos veiklą 1966 m.

Kad Pasaulio lietuvių jaunimo metų idėja ir dvasia būtų ryškiau įgyvendinta 1966 metais Lietuvių skautų brolijoje, yra reikalinga tai išreikšti konkrečiais siekimais ir darbais. Tarp daugelio pasitobulinimų ir pažangos Jaunimo metų proga, kivečiu brolijos narius ir visus vadovus 1966 metus įprasminti šiose brolijai svarbiose srityse:

1. **Pastovaus lietuviško, skautybės principais suformuoto charakterio stiprinimu savyje, siekiant tai ugdyti ir Jaunesnių skautų-čių tarpe.** Tas gali būti atliekama savistoviai, nuosekliai sprendžiant gyvenimo pateikiamas problemas, ruošiantis ateities nežinomų problemų sprendimui ir stengiantis pilnutinę skautišką ideologiją pačiam išgyventi bei kitam perduoti.

2. **Jaunimo vadovo asmenybės ir intelekto ugdymu.** Tą galima atlikti labiau gilinantis į skautybės ideologijos pagrindus bei metodus plačiame pasaulyje; skaitant lituanistinių, pedagoginių, psichologinių kultūrinių, visuomeninių mokslų literatūrą; siekiant mokslo laipsnių aukštosiose mokyklose; dalyvaujant kultūrinių, visuomeninių organizacijų įvykiuose bei jų pravedime; bendradarbiaujant su kitų jaunimo organizacijų vadovais, bei studijuojant kitur naudojamos metodikos pritaikymą skautavime.

3. **Skautiškos dvasios ir skautiško veido parodymu kitiems.** Esame didžiausia lietuviško jaunimo organizacija ir jauskime garbę būti Lietuvių skautų sąjungos nariu. Palinkusio gluosnio ar menkavertiškumo nuotaika skautui turi būti visiškai svetima, ypač bendradarbiaujant su kitomis jaunimo organizacijomis. Povo išdidumas irgi skautui yra svetimas. Tiesumas, džentelmeniškumas, budrumas, linksmumas, pareigingumas sudaro skauto dvasią ir jo veidą, ir juos Jaunimo metų proga parodykime kitiems.

4. **Lietuvybės išlaikymo ir Lietuvos laisvės atstatymo supratimu ir padėjimu.** Tą galime atsiekti skatindami visus skautus lankyti lituanistines mokyklas, chorus, tautinių šokių grupes; organizuodami lietuviškas — skautiškas sporto komandas; visur naudojant lietuvių kalbą. Aktyvus Brolijos vienetų ir vadovų dalyvavimas New Yorke prie Jungtinių Tautų 1965 m. lapkričio 13 d., buvo ryškus ženklas mūsų pareigų supratimo, ir pradedant Jaunimo metais šioje srityje reikalinga brolijai dar plačiau ir tvirčiau pasireikšti.

5. *Lietuvos ir lietuvio skauto reprezentacija kitų pasaulio kraštų skautų tarpe.* Už geležinės uždangos gyvenantis lietuviškas jaunimas neturi galimybės laisvai reprezentuoti Lietuvą laisvajame pasaulyje. Ši pareiga todėl atitenka mums, turintiems galimybę tai atlikti per pasaulinę skautų organizaciją. Brolijos vienetai Anglijoje, Australijoje, JAV, Kanadoje ir Vokietijoje prašomi, ypač Jaunimo metais, dėti pastangų atlikti LSB reprezentavimo žygį kitų kraštų skautų tarpe, ir apie tai pranešti Brolijos Vadijai.

6. *Geresnių jaunosios kartos brolijos vadovų paruošimu vietovėse ir jai pavyzdžio parodymu.* Tam reikalingas vietovėse teorinis ir praktinis jaunesniųjų paruošimas vadovauti skiltims, draugovėms, skautų vasaros stovykloms bei skautiškiems laužams. Reikalinga pravesti kursus, "Ąžuolo" mokyklą, Tautinio ženklo programą, daugiau specialybių, aukštesnių patyrimo laipsnių išėjimą. Reikia jau nesniems be atidėliojimų padėti prieiti prie skauto vyčio, jūrų budžio ar skautininko kaklaraišio. Ne lengvatas sudarant, bet pateikiant tam reikalingą žinojimą, praktiką ir vadovo stažo atlikimą vienetuose. Vyresnių brolijos vadovų geras pareigų atlikimas ir pavyzdžio parodymas jaunesniems, yra svarbiau už teoretines lavinimo programas.

7. *Pavyzdžių ieškojimu lietuviškame apsisprendime, žmoniškume, ištvermingume, lojalume, pareigingume, skautybės pažinime, ir kitose dorybėse buvusių kartų ir dabartinės vyresnės kartos asmenų ir įvykių tarpe.* Jaunimą žavi ateitis ir jis ruošiasi jos reikalavimams. Ateitis ir priklauso jaunimui. Ta ateitis, tačiau, bus daug šviesesnė ir jos planai lengviau įgyvendinami, pasinaudojant praeities kartų žinojimu, jų dvasinių ir materialinių vertybių palikimu. Be praeities neturėtų atramos ir brolijos skautiškasis jaunimas, šiuo metu po kojomis neturėdamas savos, lietuviškos žemės. Tad Jaunimo metų proga reikalinga ir skautiškos veiklos plotmėje dažniau jaunimui priminti Vilniaus padavimą, Živilės ir Šarūno legendas, Širvintų ir Kalniškių kovas, Panemunės ir Pažaislio stovyklas. Tarp daugelio kitų reikalinga prisiminti Kęstutį ir Vytautą, Kudirką ir Maironį, Šalkauskį ir Vydūną, Šarauską ir Daumantą, ir daugelį kitų šviesių pavyzdžių mūsų lietuviškame kelyje, dar esančiųjų gyvųjų tarpe.

Jei atliksime čia suminėtus Jaunimo metų įpareigojimus, brolija savo įnašą bus atidavusi.

*j.s. Bronius Juodelis*
L.S.B. Vyriausias Skautininkas

### KVIEČIAME Į SUEIGĄ

Visus Chicagos ir apylinkių brolius ir seses skautininkus-es kviečiame į sueigą sausio 9 d. 4 v. p.p., Jaunimo centro 203 kambaryje. Yra pakviesti dalyvauti ir visi Chicagos tuntininkai su tuntų vadijomis. Dienotvarkėje: ps. J. Kubiliaus, SJ., pašnekesys ir diskusijos, lauželis, kurio programą išpildys ps. V. Kasniūnas, skautininkės ir ps. A. Trinkūnas.

*Ramovės Valdyba*

### NAUJI LSB VADIJOS NARIAI

LSB VS pakvietus, naujais nariais į LSB vadiją įėjo šie vadovai: 1. LSB Vilkiukų skyriaus vedėju — s. Antanas Banionis, ilgametis LSB vadovas Detroite, Ąžuolo mokyklos instruktorius. 2. LSB Oro skautų skyriaus vedėju v. sl. inž. Jonas Gierštikas, ilgametis Chicagos Lituanicos tunto oro skautų dr-vės instruktorius, globėjas.

### VADOVIŲ DĖMESIUI

LS seserijos vyriausia skautininkė v.s. Ona Zailskienė kviečia visas vadoves atkreipti ypatingą dėmesį ir neatidėliojant vykdyti visas pareigas ir nurodymus, išvardintus LS seserijos bendraraštyje Nr. 4 (6), išsiuntinėtame gruodžio mėn. Visos vadovės prašomos aktyviai dalyvauti "Skautų Aido" platinimo vajuje.

### VYR. SKAUTININKĖ DŽIAUGIASI

Kalėdų ir Naujųjų metų švenčių proga, LS seserijos vyr. skautininkė v.s. Ona Žailskienė buvo gausiai pasveikinta JAV, Kanadoje, Anglijoje, Australijoje ir Vokietijoje gyvenančių lietuvių skaučių ir skautų. Vyr. skautininkė su dėkingumu mini visus ją sveikinusius, linkėdama sėkmės jų asmeniškame gyvenime ir skautiškoje veikloje 1966 metuose.

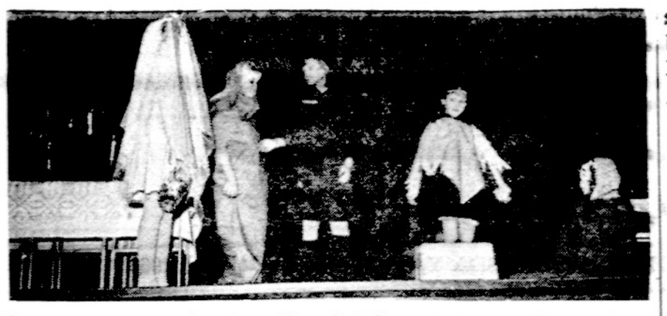

Kernavės tunto paukštytės vaidina kalėdinį vaizdelį "Kūčių vanduo". Iš k. į d.: Totoraitytė, Maciukevičiūtė, Barškėtytė, Brazytė, Kliknaitė.

Iš Kernavės tunto kūčių: "Šešupės" paukštytės uždega kalėdų ugnį.

### DOMISI SKAUTŲ MENO DROŽINIAIS

Paskutiniosiomis dienomis Chicagoje viešėdamas Australijos LB vicepirm. Ged. Rakauskas užsisakė meniškųjų Lituanicos tunto lietuviškų meno drožinių pas to tunto tuntininką ps. Modestą Jakaitį.

### SUGRĮŽO IŠ LIGONINĖS

LS seserijos ir Chicagos Kernavės tunto vadijų narė s. Birutė Vindašienė buvo sunkokai susirgusi ir šventes turėjo praleisti šv. Kryžiaus ligoninėje, iš kurios sausio 2 d. grįžo namo. Sesė Birutė yra veikli visuomenininkė. Linkime jai kuo greičiausiai sustiprėti ir vėl jungtis į pamėgtą skautišką ir visuomenišką darbą.

### KŪČIOS PAS KERNAVIETES

Gruodžio 19 d. Kernavės tunto skautės turėjo savo tradicines kūčias. Prie baltų stalų, išpuoštų eglišakėmis ir šiaudinukais, vėl susirinko praleisti jaukų vakarą gausioji Kernavės šeima: skautės, tėveliai, kernaviečių draugai ir bičiuliai.

s. S. Jelionienė pradėjo kūčias, kviesdama visus mintimis sugrįžt į tėvų šalį. Gražioji žvakių degimo ceremonija, atlikta skautės V. Ruibytės ir Šešupės drg. paukštyčių, ir svečius, ir saviškius sužavėjo giliu prasmingumu.

Toliau sekė s. N. Užubalienės

(Nukelta į 7 psl.)

KILIMĖLIS-TAUPYTOJAMS DOVANA

Gausite šį puikų kilimėlį dovanų, kai District Savings bendrovėje atidarysite $200.00 ar didesnę sąskaitą, arba prie dabar ten laikomos sąskaitos pridėsite šią sumą. Kilimėlis austas iš medvilnės (80%) ir dirbtinio šilko (20%), nugarėlėje turi neslystamą ir saugų čiupsnį. Tinka koridoriams, gyvenamiems arba bet kuriam kambariui. 27 x 48 colių kilimėlį galima pasirinkti šių ryškių spalvų: tamsiai žalsvos, auksinės ir ružavos. Tik vienas kilimėlis šeimai. Prašome nesiųsti reikalavimų paštu, nes negalėsime patenkinti. Dovanų dalinimas prasidės gruodžio 23 d. ir pasibaigs sausio 25 d.

4¼% ON INVESTMENT ACCOUNTS

FEDERAL SAVINGS AND LOAN INSURANCE CORPORATION — SAFETY OF YOUR SAVINGS — INSURED UP TO $10,000

"where people make the difference"

DISTRICT SAVINGS

3430 South Halsted • Chicago • Phone 254-0104
Assets over $28,000,000.00 • A.J. Aukers, PRESIDENT

DRAUGAS
THE LITHUANIAN WORLD-WIDE DAILY
4545 WEST 63rd ST., CHICAGO, ILL. 60629. Tel. LUdlow 5-9500

Second class Postage paid at Chicago, Illinois. Published daily except Sundays, days after Christmas and Easter, by the Lithuanian Catholic Press Society

Subscription rates: $15.00 per year in Chicago, Cicero and Foreign
$13.00 per year outside of Chicago and in Canada

| Prenumerata: | Metams | ½ metų | 3 mėn. | 1 mėn. |
|---|---|---|---|---|
| Chicagoj, Ciceroj ir užsienyje | $15.00 | $8.00 | $4.50 | $1.75 |
| JAV ir Kanadoj | $13.00 | $7.00 | $4.00 | $1.50 |

● Redakcija straipsnius taiso savo nuožiūra. Nesunaudotų straipsnių nesaugo, juos grąžina tik iš anksto susitarus. Redakcija už skelbimų turinį neatsako. Skelbimų kainos prisiunčiamos gavus prašymus.

● Redakcija dirba kasdien 8:30 — 5:30, šeštadieniais 8:30 — 12:00.

● Administracija dirba kasdien 8:30 — 5:00, šeštadieniais — 8:30 — 12:00.

SIUNTINIAI Į LIETUVĄ
ir kitus kraštus
P. NEDZINSKAS, 4065 Archer
Chicago, Ill. 60632 Tel. YA 7-5980

P. ŠILEIKIS, O. P.
Ortopedas, Protezistas
Aparatai-Protezai, Med. kandažai, Spec. pagalba kojoms (Arch Supports) ir t. t.
ORTHOPEDIJOS TECHNIKOS LAB.
2850 W. 63rd St., Chicago 29, Ill.
Tel. PRospect 6-5084
Val. 9-4 ir 6-8. Šeštad. 9-1

DR. ANNA BALIUNAS
AKIŲ, AUSŲ, NOSIES IR GERKLĖS LIGOS
PRITAIKO AKINIUS
2858 West 63rd Street
Val.: kasdien 10—12 val. ir 7—9 v. vak. Šeštadieniais 10—1 val. Trečiadienį uždaryta. Ligoniai priimami susitarus.
Ofiso telefonas: PR 8-3229
Res. telef. WAlbrook 5-5076

Rez. tel. 239-4683
DR. K. G. BALUKAS
AKUŠERIJA IR MOTERŲ LIGOS
GINEKOLOGINĖ CHIRURGIJA
6449 So. Pulaski Rd. (Crawford Medical Building) Tel. LU 5-6446
Priima ligonius pagal susitarimą.
Jei neatsiliepia, skambinti MI 3-0001

Ofisas 3148 West 63rd Street
Tel.: PRospect 8-1717
Resid.: 3241 West 66th Place
Tel.: REpublic 7-7868
DR. S. BIEŽIS
CHIRURGAS
Valandos: Kasdien nuo 1 iki 3; trečiadieniais uždaryta. Antradieniais ir penktadieniais vak. nuo 7 iki 8 val.

DR. VL. BLAŽYS
PLAUČIŲ IR VIDAUS LIGOS
2801 West 63rd Street
Kampas 63-čios ir California
Val.: kasdien nuo 6 - 8 val. vak. Šeštadieniais 2—4 val.
Trečiad. ir kitu laiku pagal sutarti
Ofiso telef. 476-4042
Rezid. tel. WAlbrook 5-3048

DR. C. K. BOBELIS
Inkstų ir šlapumo takų chirurgija
Tel. 695-0533 — Elgin
425 N. Liberty Street
Route 25, Elgin, Illinois
Valandos pagal susitarimą

Tel. ofiso HE 4-5849, res. 388-2233
DR. PETER T. BRAZIS
GYDYTOJAS IR CHIRURGAS
2434 West 71st Street
Val.: pirm., ketv. 1-4, vakar. 7-9, antr. penkt. 1-5 treč. ir šešt. tik susitarus.

Tel. ofiso HE 4-5758; rez. HI 5-3225
DR. S. ir M. BUDRYS
GYDYTOJAI IR CHIRURGAI
Bendra praktika ir Alergija
2751 West 51st Street
Valandos: pirm., antr., ketvirt. 2-9 val., penkt. 10 v. r. iki 9 v. v., šeštad. 10 v. r. iki 1 v. popiet.
Ligonius priima pagal susitarimą.

Ofiso 735-4477; Rez. PR 8-6960
DR. E. DECKYS
GYDYTOJA IR CHIRURGĖ
SPECIALYBĖ — NERVŲ IR EMOCINĖS LIGOS
CRAWFORD MEDICAL BLDG.
6449 So. Pulaski Road
Valandos pagal susitarimą

Rez. GI 8-0873
DR. W. M. EISIN-EISINAS
AKUŠERIJA IR MOTERŲ LIGOS
6132 So. Kedzie Ave., WA 5-2670
Valandos pagal susitarimą. Jei neatsiliepia, skambinti MI 3-0001

Ofiso HE 4-1414, Rez. RE 7-6867
DR. B. GAIŽIŪNAS
GYDYTOJAS IR CHIRURGAS
Specialybė akušerija ir moterų ligos
2454 West 71st Street
(71-os ir Campbell Ave. kampas)
Val: kasdien 1—3 ir 6-8 val. vak. Šešt. 12—3 v. p. p.
Trečiadieniais uždaryta

Ofiso tel. PR 8-2220
Namų — rez. PRospect 8-9081
DR. JANINA JAKŠEVIČIUS
J O K Š A
GYDYTOJA IR CHIRURGĖ
VAIKŲ LIGOS
2656 West 63rd Street
Pirm., antrad., ketvirt. ir penkt. nuo 11 iki 1 val. ir nuo 4 iki 7 v. v. Šeštad. nuo 1 iki 4 val.

Ofs. PR 6-6022 Rez. PR 8-6960
DR. E. JATULIS
GYDYTOJAS IR CHIRURGAS
Bendra praktika
2815 W. 71st Street
Ofiso val.: kasdien nuo 4 iki 9 v. v.; šešt. 11 iki 4 val. popiet; arba susitarus.

Tel. ofiso PO 7-6000, rez. GA 3-7278
DR. A. JENKINS
GYDYTOJAS IR CHIRURGAS
3844 West 63rd Street
Val.: kasdien nuo 1—4 p. p. ir 6 iki 8 val. Trečiad. ir šešt. uždaryta

Tel. GRovehill 6-1595
DR. ALDONA JUŠKA
AKIŲ LIGŲ SPECIALISTĖ
PRITAIKO AKINIUS
2422 West Marquette Road
Valandos: 9—12 ir 7—9 v. v. pagal susitarimą, išskyrus trečiadienius uždaryta.

Ofiso ir buto tel. OLympic 2-1381
DR. F. V. KAUNAS
GYDYTOJAS IR CHIRURGAS
1407 So. 49th Court, Cicero
VAL.: kasdien 10-12 ir 4-7. Trečiad ir šeštad. tik susitarus.

Ofiso 585-2525 Rez. TR 3-0281
DR. ALG. KAVALIŪNAS
VIDAUS IR KRAUJO LIGOS
5540 So. Pulaski Road
Pirm., antr., ketvirt. ir penkt. nuo 2—4 ir 6—9 ir pagal susitarimą.

Tel. REliance 5-1811
DR. WALTER J. KIRSTUK
(Lietuvis gydytojas)
GYDYTOJAS IR CHIRURGAS
3925 West 59th Street
Val.: Pirmad., antrad., ketvirtad. ir penkt. nuo 12—4 p. p., 6—8 val. vak. Šeštad. 12—4 val., trečiad. uždaryta.

Tel. ofiso ir buto Olympic 2-4159
DR. P. KISIELIUS
GYDYTOJAS IR CHIRURGAS
4938 W. 15th Street, Cicero
Kasdien 1—3 val. ir 6—8 val. vak. išskyrus trečiadienius
Šeštadieniais 12 iki 4 popiet

DR. IRENA KURAS
GYDYTOJA IR CHIRURGĖ
KŪDIKIŲ IR VAIKŲ LIGŲ SPECIALISTĖ
MEDICAL BUILDING
7156 South Western Avenue
Pirmad., antrad., ketv. ir penktad. nuo 11 val. iki 1 val. p. p. ir nuo 6 v. — 8 val. vakare. Trečiad. nuo 11 val. ryto — 1 v. p. p., šeštad. 11 val. ryto iki 3 val. p. p.
Ofiso tel. RE 7-1168.
Res. tel. 239-2919.

DR. MARIJA LINAS
AKUŠERIJA IR MOTERŲ LIGOS
2817 West 71st Street
Telefonas HEmlock 6-3545
(Ofiso ir rezidencijos)
Valandos pagal susitarimą

Ofiso PR 8-7773, Rez. PR 6-4732
DR. A. MACIONAS
CHIRURGAS
2858 West 63 str.
Valandos: pirmad. ketvirt. 5—8 antrad., penkt. 1—4
Priiminėja tik susitarus

Ofiso HE 4-1818. Rez. PR 6-9801
DR. J. MEŠKAUSKAS
GYDYTOJAS IR CHIRURGAS
2454 West 71st Street
Specialybė — vidaus ligos
(71-os ir Campbell Ave. kampas)
Val.: kasdien 9-11 ryto ir 4-8 v. v. Šešt. 9 v. r. — 2 v. p. p.
Trečiadieniais uždaryta

DR. JULIJA MONSTAVIČIUS
Vidaus ligos
GYDYTOJA IR CHIRURGĖ
10748 S. Michigan, Chicago 28, Ill.
Telef. ofiso: PUllman 5-6766
Namų: BEverly 8-3946
Priėm. val.: kasdien 6-8 v. v. šešt 1-2 p. p. ir treč. uždaryta

Tel. ofiso PR 6-7800; Namų 925-7697
DR. A. PUSTELNIKAS
GYDYTOJAS IR CHIRURGAS
SPEC. VIDAUS LIGOS
5159 South Damen Avenue
Valandos: 1-9 p. p.
Išskyrus trečiadienį

TEL. 423-2660
DR. E. RINGUS
RENTGENOLOGAS
9760 S. Kedzie Ave.
Val.: pirmad. antrad., ketvirtad. p penktad. 8 v. r. iki 9 v. v. Treč. ir šešt. 8 v. r. iki 3 v. popiet

DR. ZIGMAS RUDAITIS
SPEC. ORTHOPEDINĖS LIGOS
2745 West 69th Street
Priešais Šv. Kryžiaus ligoninę
VAL.: Pirmad., antr., ketv., penkt nuo 9 iki 11 v. ryto ir nuo 6-8 v. v. Šeštad. nuo 2-4. Trečiadieniais ir kitu laiku susitarus telefonu:
Telef. REpublic 7-2290.

Dr. Ant. Rudokas, Opt.
Tikrina akis ir pritaiko akinius, keičia stiklus ir rėmus
4455 S. California Ave., YA 7-7381
VAL: 1 val p. p. iki 8 v. v. kasdien, trečiadieniais uždaryta; šeštadieniais nuo 10 v. r. iki 1 v. popiet.

Rez. tel. PR 9-6730
DR. L. SEIBUTIS
Inkstų, pūslės ir šlapumo takų chirurgija
Ofisas: Naujas adresas: 2454 West 71st St. (71-os ir Campbell Avenue kampas), tel. 776-2880.
Valandos pagal susitarimą

DR. J. J. SIMONAITIS
GYDYTOJAS IR CHIRURGAS
Adresas: 4255 W. 63rd Street
Ofiso tel. REliance 5-4410
Rez. tel. GRovehill 6-0617
Valandos pirm. ir ketv. nuo 12 iki 2 v. p. p. ir nuo 7 iki 8 v. v.; antr ir penkt. nuo 12 iki 2 v. p. p. ir vakarais pagal susitarimą.

DR. P. STRIMAITIS
GYDYTOJAS IR CHIRURGAS
Bendra praktika ir chirurgija
Marquette Parko ofisas: 2750 W. 71 Street, telefonas 925-8296.
Res. tel. WA 5-3099.
Valandos: 10—12 r. ir 7—8 v. vak., šešt. 10—12 v. ryte.
Kitas ofisas: 4644 So. Ashland Ave., tel. CL 4-2896
Valandos: 2—5 p. pietų kasdien. Sekmadieniais ir trečiadieniais abu ofisai uždaryti.

DR. VYT. TAURAS
GYDYTOJAS IR CHIRURGAS
BENDRA PRAKTIKA IR MOTERŲ LIGOS
Ofisas ir rez. 2652 W. 59th St.
Tel. PRospect 8-1223 ar PR 6-5577
Ofiso val.: Pirm., antr., treč. ir penkt. nuo 2 iki 4 ir nuo 6 iki 8 v. v. Šešt. 2—4 v. popiet ir kitu laiku — pagal susitarimą.

Of. tel. HE 4-2123. Namų GI 8-6195
DR. V. P. TUMASONIS
CHIRURGAS
2454 West 71st Street
Priiminėja ligonius tik susitarus
Val. 2—4 p. p. ir 6—8 p. p.
Treč. ir šeštad. uždaryta

Telefonas — GRovehill 6-2823
DR. A. VALIS-LABOKAS
GYDYTOJAS IR CHIRURGAS
2524 West 69th Street
Specialybė: AKUŠERIJA IR MOTERŲ LIGOS
VALANDOS: 1 iki 4 ir 6 iki 8 v. v.
Šeštadieniais 1 iki 4 val.
Trečiadieniais uždaryta

Tel. PRospect 6-9400
DR. ONA VAŠKEVIČIUS
(VAŠKAS)
GYDYTOJA IR CHIRURGĖ
6248 So. Kedzie Avenue
Ofiso val. kasdien: 6—8 v. v.
Tik svarbiais atsitikimais susitarus

Tel. ofiso PR 6-6446, rez. HE 4-3150
DR. F. C. WINSKUNAS
GYDYTOJAS IR CHIRURGAS
3107 West 71st Street
Val.: 2 iki 4 p. p. ir 7 iki 8 v. v.
Treč. ir šeštad. pagal sutartį.

Dr. Juliaus J. Bielskio

# DEIMANTINIS JUBILIEJUS

Š. m. sausio 6 d. dr. Julius J. Bielskis jau bus sulaukęs deimantinio (75 metų) amžiaus jubiliejaus. Sekdami sukaktuvininko veiklą mūsų visuomenėje, galime pamanyti, kad tas vyras yra žymiai jaunesnis, nes savo judrumu ir darbais jis pralenkia ne vieną už save žymiai jaunesnį. Bet tai reiškia ir kitą dalyką, kad dr. Bielskis yra geroje sveikatoje ir turi galimybes dar daug metelių taip naudingai, kaip ir ligšiol, darbuotis savo mylimos tautos reikalams. Nėra abejonės, kad ne tik dienraštis, bet ir visa jo veikla besidžiaugianti visuomenė to jam linki: dar daug metų būti darbingu ir naudingu Lietuvai, kurios konsulu jis yra Los Angeles, Cal., kur puikiai patarnauja ne tik Lietuvos piliečiams ir visiems tolimesniųjų Vakarų lietuviams, bet ir gerai reprezentuoja Lietuvai ir mūsų tautai.

*

Kadangi pradėjome kalbėti apie sukaktuvininką, kaip apie konsulą, norime ypatingai pabrėžti, jog jis Lietuvos konsuliarinėje tarnyboje yra istoriška asmenybė ta prasme, kad jis buvo pirmasis Lietuvos konsulas Jungtinėse Amerikos Valstybėse.

1921 m. nepriklausomos Lietuvos vyriausybės buvo paskirtas finansiniu įgaliotiniu JAV, o 1923 m. konsuliariniu atstovu. Jam buvo uždėta pareiga suorganizuoti Jungtinėse Valstybėse pirmąjį Lietuvos konsulatą. Jam tai sėkmingai atlikus, jis pats ir buvo paskirtas pirmuoju konsulu Amerikoje, New Yorke 1924 m. Tose pareigose išbuvo iki 1926 m. lapkričio mėnesio. 1939 m. paskirtas garbės konsulu į Los Angeles, kuriuo ir dabar tebėra.

Los Angeles mieste ir jo apylinkėse ir taip pat kai kuriuose kituose Californijos miestuose šiandien jau yra daug lietuvių. Daug jų konsulate turi įvairių reikalų. Todėl į konsulatą, kuris yra konsulo dr. Bielskio privatinėje rezidencijoje, daug kas ir kreipiasi, ir niekam neatsakomas patarnavimas, nepaisant koks — tiesioginiai ar netiesioginiai — su konsulo pareigomis susijęs reikalas bebūtų. Netenka užmiršti, kad sukaktuvininkas yra garbės konsulas ir jokio atlyginimo iš niekur negauna. Tai yra grynai pasiaukojimo darbas. Pastebime dažnus kitų valstybių konsulų ir kitų žymių kitataučių svečių priėmimus privatinėje dr. Bielskio rezidencijoje, kurie taip pat yra daromi paties konsulo iniciatyva ir jo paties lėšomis. Ir tai Lietuvos reikalui yra labai naudinga ir reikalinga.

*

Lietuvos ir lietuvių tarnyboje sukaktuvininkas uoliai darbuojasi nuo pat savo atvykimo į Ameriką 1908 metais. 1916 m. jį matome Amerikos lietuvių tarybos įgaliotiniu Lietuvoje, kur tyrė nuo karo nukentėjusių lietuvių padėtį. Tais pačiais metais dalyvavo pavergtųjų tautų kongrese Lozanoje, Šveicarijoje. Grįžęs iš Lietuvos apvažinėjo visas lietuvių kolonijas, darydamas pranešimus ir rinkdamas aukas Tautos fondui, šelpusiam nuo karo nukentėjusius tautiečius ir finansavusiam Lietuvos išlaisvinimo akciją.

Amerikos lietuvių tarybai pavedus, 1917 m. Washingtone įsteigė Lietuvių informacijos biurą, kuriam sėkmingai vadovavo iki 1919 metų. Tuo pačiu metu buvo ir Amerikos lietuvių tarybos, vadovavusios Lietuvos nepriklausomybei atstatyti veiklai, pirmininkas.

1919 — 1920 m. rūpinosi suorganizuoti Lietuvos sargus. Kiek vėliau veikė kaip Lietuvos brigados generalinis inspektorius, o paskiau perėjo darbuotis Lietuvos finansinėn komisijon. Visose pareigose buvo darbštus, rodęs daug reikalingos iniciatyvos. Todėl ir į konsuliarinę Lietuvos tarnybą buvo pakviestas.

*

Dr. Bielskis yra darbavęsis mūsų jaunimo organizacijose. Yra vadovavęs Lietuvos vyčiams ir jiems (1918 m.) pirmininkavęs. Šion organizacijon yra įnešęs daug naujo. Dėjosi ir dedasi ir prie kitų mūsų organizacijų veiklos.

Penkiasdešimt suvirš metų bendradarbiauja lietuvių spaudoj, pasirašydamas įvairiais slapyvardžiais — J. Balčius, J. Baltis ir kitais. Jo parašyti kelionės įspūdžiai į Lietuvą 1918 metais, išleisti atskira knyga, turėjo didelį pasisekimą. Ta knyga plačiai paplito Lietuvos išeivijos tarpe. Populiari buvo ir kita jo parašyta knyga — Raktas sveikaton ir laimėn. Ją išleido Lietuvių Katalikų susivienijimas. Tarp anglų kalba jo parašytų ir išleistų knygų yra — Lithuania (1918 m.) ir Do you feel the Draft. Yra rašęs straipsnių apie Lietuvą ir lietuvius anglų spaudai — laikraščiams ir žurnalams.

*

Dr. Julius J. Bielskis gimė 1891 m. sausio 6 d. Tytuvėnuose. Pradžios mokslus ir kelias gimnazijos klases išėjo Lietuvoje. Į Ameriką atvyko 1908 m. 1915 m. baigė kolegiją Hartforde, Conn., daktaro laipsniu. 1917 — 1919 m. Washingtono universitete klausė tarptautinės teisės paskaitų. New Yorko universitete studijavo ekonomiką ir finansus. Vėliau Georgetown universitete gilinosi į tarptautinius santykius ir ruošėsi konsuliarinei tarnybai. 1932 m. baigė teisės mokslus American university, Californijoj, L.L.B. laipsniu. Tuo būdu, ir bedirbdamas sunkius ir atsakingus darbus, vis tik surasdavo laiko studijoms geriau pasiruošti savo pareigoms. Tai pareikalavo ne tik gabumų, bet ir daug ištvermės ir energijos, ko garbingam sukaktuvininkui niekuomet nepritrūkdavo ir vis dar nepritrūksta.

Pažymėtina, kad tarp 1926 m. ir 1961 m. dr. J. J. Bielskis buvo aukštas pareigūnas Prudential apdraudos kompanijoj. Joj besidarbuodamas turėjo galimybių padaryti daug naudingų Lietuvai pažinčių ir kontaktų.

Šauni sukaktuvininko talkininkė visuose jo rūpesčiuose yra jo žmona, simpatingoji ir svetingoji, nuolat besišypsiančioji ponia Ona Bielskienė. Todėl abiem ir linkime sveikatos ir dar daug gražių, saulėtų, darbingų ir kūrybingų metų!

# Ar atėjo laikas taikai Azijoje

## Nepaprastos pastangos Vietnamo taikos fronte

KAZYS DUBYSA

JAV užsienio politikai pritiktų posakis: kaip pasiklosi, taip ir išmiegosi. Rooseveltas taisė lovą Jaltoje, Kaire, Teherane. Trumanas pureno lovos patiesalus Potsdame. Eisenhoweris dul kino patalus tuo metu, kai komunistai Indokinijoje ruošėsi 1954 m. lemiamam mūšiui su Prancūzijos legijonais prie Ben Phu tvirtovės. Tada ir JAV galėjo be sunkių kraujo aukų ir medžiaginių nuostolių tarti lemiamą žodį, kuris būtų garantavęs taiką Vietname, sulaikęs Amerikos jaunimo žudymą, maldavimą taikos ir paliaubų be sąlygų. Korėjoje 1950 m. atsivėrė Amerikos politikos kruvina žaizda, o dabar pasikartoja Vietname. Ar prez. Johnsonas savo pirmtakūnų paliktas klaidas pradės rimtai taisyti ir stengsis vykdyti duotus laisvei ginti pažadus, ar, siekdamas taikos be sąlygų, vėl nepakartos ankstesnių klaidų, šiandiena yra pats rimčiausias ir sunkiausias klausimas, nes jo pastangomis prasidėjo jau nepaprastos pastangos Vietnamo taikos fronte?

### Trumpos Kalėdų paliaubos

Vietkongo komunistai paskelbė, kad Kalėdoms jie sustabdo kovas 12 valandų. JAV vyriausybė ir P. Korėjos valdžia sutiko ir paprašė paliaubas prailginti 30 valandų. Vietkongas savo pažadus išlaikė, bet po 12 valandų vėl pradėjo kovos veiksmus, kuriems atsakymą turėjo duoti ir antroji pusė. Tačiau JAV aviacija ir šiandiena susilaiko nuo Š. Vietnamo strateginių vietų bombardavimo. Komunistų pasiūlymas sustabdyti kovas Kalėdų šventėms davė viltį, kad Vietname galima tikėtis kariaujančias šalis suvesti prie taikos derybų stalo. Tačiau, sekant anglų stebėtojų iš Vietnamo pranešimus, Kalėdų ir Kūčių paliaubos buvo nesėkmingos. Jos buvo sulaužytos iš abiejų pusių. Anglai stebėtojai Kalėdų paliaubas vadina komedija.

### Popiežiaus taikos pastangos

Popiežius Paulius VI savo Kalėdų švenčių kalboje kreipėsi į viso pasaulio tautas, kad būtų dedamos galimos pastangos pasaulyje įgyvendinti teisingai taikai. Pastarasis laiškais kreipėsi į Saigono ir Hanojaus vyriausybes, kad jos stengtųsi paskelbti karo paliaubas ir derybomis siektų kovas sustabdyti. JAV vyriausybė popiežiui pritarė, o Š. Vietnamo diktatorius Ho Chi Minh savo laiške popiežiui padėkojo, bet pakartojo savo reikalavimus, kad JAV išvestų savo karines jėgas, sustabdytų Š. Vietnamo bombardavimus. Tik tokiomis sąlygomis Š. Vietnamas eitų prie derybų stalo, prie kurio sėdėtų ir P. Vietnamo vad. išlaisvinimo fronto atstovai.

Taigi ir popiežiaus taikos ir paliaubų pastangos buvo nevaisingos, mandagiai Š. Vietnamo diktatoriaus atmestos. Tačiau popiežius, kad ir patyręs nusivylimą, bet taikos ir paliaubų siekti Vietname neatsisakė. Kalbama, kad popiežius, susirišęs su Jungtinių Tautų sekr. U Thantu, aiškinasi tolimesnius veiksmus. Popiežius susirišo su Prancūzijos vyriausybe, kurios aukštas diplomatas Jean Chauvel jau XII.9 d. yra išvykęs kalbėtis su Šv. Vietnamo min. pirmininku Phan Van Dong ir kartu pasitarti su diktatoriumi Ho Chi Minh.

### Italų politikų taikos nesėkmė

Daug politinių tarpininkų stengėsi suvesti kariaujančias šalis prie derybų stalo. Tačiau darbai buvo nevaisingi. Nors Italijos politikai tylėjo, bet ne viešai dirbo. Tiesa, išsigalvojimas ar sukūrimas gandų, bet 1965. XI.12 d. nuskambėjo žinia, kad du Italijos profesoriai — Giorgio La Pira (teisininkas, buvęs Florencijos burmistras, kairiųjų pažiūrų) ir Mario Primicero (matematikos profesorius) lankėsi Š. Vietname, kalbėjosi su krašto diktatorium, kad jis jiems pasakęs, jog sutinkąs derėtis ir priimti Johnsono besąlyginių derybų pasiūlymus. Iškilus gandams, Hanojaus radijo (XII.18 d.) gandus kategoriškai paneigė, pakartojo ankstesnes derybų sąlygas. Įsimaišęs į gandų paskleidimą Itali-

(Nukelta į 4 psl.)

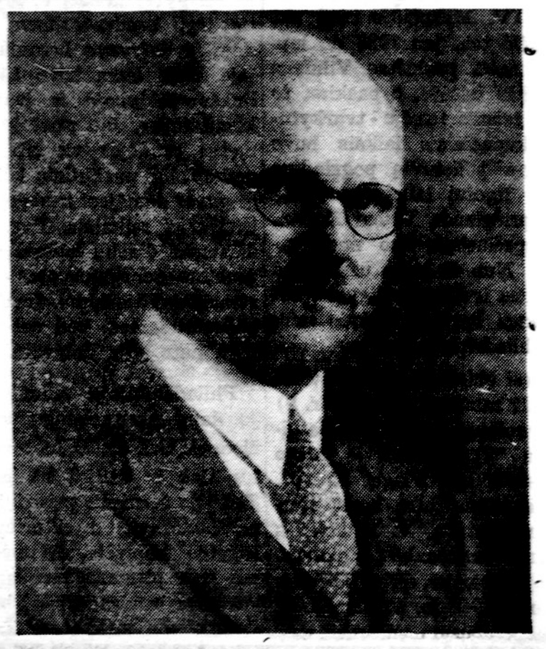

Dr. Julius J. Bielskis, Lietuvos konsulas Los Angeles, Cal.

Yorko. Toliau ėjo Illinois valstybė, Massachusetts, Connecticut, Ohio, N.H. Rengėjų išvada: visuomenė parodė didelio dosnumo, kada pamatė aiškų ir konkretų uždavinį Lietuvos nepriklausomybės kovai.

Kas ta visuomenė? Tie, kurie atsakė į laiškus ir parėmė aukom, tenka laikyti aktyviais lietuviais. Iš jų 75 proc. atsakydami pasinaudojo lietuviškuoju laiško tekstu, 25 proc. angliškuoju.

Aktyviai laisvės kovai laimėtas buvo jaunimas ,atgautas ir senosios išeivijos didelis kiekis, jei iš Wyoming slėnio atvyko į manifestaciją 10 autobusų, kai iš Chicagos tegalėjo atvykti 3 autobusai.

Manifestacijos pagrindinė našta teko lietuviam. Tarp 14,000 manifestacijoje dalyvavusių latvių buvo apie 1.100, estų 200. Latviai sakęsi buvę suklaidinti savo vadovaujančių asmenų. Tarp jų labiau nei tarp lietuvių buvo defetistinės nuotaikos; esąs laikas manifestacijai nepatogus, manifestacija greičiau galinti pakenkti nei padėti laisvės reikalui; esą dabar geriausiai tylėti ir išlaukti. Lapkričio 13 vaisiai sustiprino įtikinimus tų, kurie dalyvavo manifestacijoje, kad nepatogiais laikais kaip tik reikia intensyviau veikti. Lapkričio 13 atnešė persilaužimą latvių, estų jaunime ir sustiprino bendradarbiavimą ateičiai tarp baltiečių jaunimo.

Darbas nebaigtas. Nors komitetas gruodžio 18 susirinkime formaliai likviduotas, šiuo metu tebelankomos J. Tautų delegacijos. Šiame darbe latviai ypačiai aktyviai dalyvauja.

Į susirinkimą buvo atvykęs iš Chicagos bendruomenės pirmininkas J. Jasaitis, tarybos pirmininkas V. Volertas ir narys dr. P. Vileišis. Atrodo, jie suras kontaktą bendradarbiauti su buvusios manifestacijos rengėjais ateities darbui bendruomenės ribose."

J. Žvilb.

# LIETUVOS ŪKIO PLANAS

## Pasigyrimus ūkiniais laimėjimais nustelbia negalavimai

GEDIMINA S GALVA

Aukščiausioji taryba gruodžio 24 - 25 dienomis Vilniuje rinkosi posėdžiams valstybiniam planui — biudžetui priimti. Šie svarbūs klausimai, deja, nebuvo rimtai svarstyti.

A. Drobnys, valstybinės plano komisijos pirmininkas ir ką tik paskirtas ministerių tarybos pirmininko pavaduotoju, aptarė ateinančių metų ūkio planą. Jo pranešimas blogai paruoštas. Jame šokama nuo vieno klausimo prie kito, pasimetama, prieštaraujama ir tuo pat klausimu, pvz. dėl statybos netikslingumų keliose vietose aimanuojama. Jame apstu pasigyrimų, nuošimtinių aptarimų, kaip ir Stalino laikais. Pasigyrimus nustelbia ūkio negalavimai, kuriuos A. Drobnys bandė švelninti svajonėmis apie plano vykdymą ateinančiais metais.

Vadinamos Sovietų respublikos turi teisę tik pamėgdžioti Maskvoje vykusius Aukščiausios tarybos posėdžius 1965. XII.7 - 8 dienomis. Deja, A. Drobnys toli neprilygo sovietinio valstybinio plano aptarėjui N. Baibakovui, kurio plane matyti sistema, atviras pripažinimas planavimo nesėkmių: eilės pramonės šakų netesėjimų ir žemės ūkio nederliaus, keliančio rūpestį gyventojus maistu aprūpinti.

### Vartojimo reikmenų gamybos apkarpymas

1966 m. pramonės gamyba, pranešėjo duomenimis, padidėsianti 9%. Gamybos priemonių pramonė šiais metais pašoksianti 10%, lyginant su praėjusiais metais, kai vartojimo reikmenų būsią tik 6% daugiau pagaminta. Lietuvoje būsianti plečiama energetikos, chemijos, mašinų gamyba, metalo apdirbimas ir statybos medžiagų pramonė.

Gindamasis jis priekaištavo blogai organizacijai dėl netesėjimų planus vykdant. Pūolė statybos, žemės ūkio ir kitas ministerijas. Pakartotinais atvejais skundėsi dėl statybos organizacijų netesėjimų. Jis gyrėsi buities patarnavimais, tačiau pagyras šiais žodžiais suniekino: "Buities tarnybos lygis vis dar atsilieka nuo darbo žmonių didėjančių poreikių. Tai ypač jaučiama kaime".

Episkopalų vyskupas Pike iš Californijos buvo išvarytas iš Rodezijos ir nepasakyta už ką. Jis ten rūpinosi episkopalų Bažnyčios reikalais.

Žemės ūkiui veik nieko nežadėjo. Jis nurodė, ko laukia valstybė iš žemdirbio, tačiau nutylėjo ką valstybė duos žemdirbiui.

### Valstybės biudžetas

Finansų ministeris R. Sikorskis nurodė, kad š. m. valstybės ir vietiniai miestų, rajonų biudžetai sieksią 889 mil. rublių. Pramonei būsią skirta 203 mil., žemės ūkiui 259 mil., o kapitaliniams įdėjimams iš minėtų sumų teksią 382 mil. rublių. Socialiniams reikalams numatyta 335 mil. rublių. Vietiniam — miestų ir rajonų biudžetui — skirta 253 mil. rublių. Šios sumos neužtenka net pačioms reikalingiausioms statyboms miestuose.

A. Drobnys ypač gyrėsi žemės nusausinimu. R. Sikorskis trumpai atkirto: pravesta 40,000 km. kanalų, kurių 16,000 km. reikalingi skubaus taisymo.

Finansų ministeris tęsė iš kito kampo puolimą. Vartotojų kooperatyvai blogai veikia, nesugeba net rudenį parūpinti daržovių, o jų patarnavimas krautuvėse ir valgyklose esąs blogas.

### Šumausko aštrus puolimas

Ministerių tarybos pirmininkas gerai paruoštoje kalboje daug kam parodė aštrius dantis. Pirmiausia puolė visus planuotojus: "Neretai planai buvo sudaromi nesiremiant moksliniu pradu, neatsižvelgiant į įmonių galimybes. Tai sudarydavo sunkumų, trukdydavo įmonių ir ypač statybinių organizacijų darbą". Jis kietai tašė vietos tarybas ir miestų bei rajonų vykdomuosius komitetus, lyg norėdamas visas nesėkmes jiem primesti.

Vadinami deputatai buvo iš anksto organizuoti atskirais klausimais pasisakyti. Kai kurie šį tą užminė, skatino, maldavo. Vienintelis J. Žiugžda, Maskvos pataikūnas ir jos ištikimas tarnas, ryškiai pasroviui plaukė nieko blogo nūdienėje santvarkoje nematydamas.

Aukščiausios tarybos ūkinės komisijos pirmininkas K. Meškauskas, veik pažodžiui išmoktais A. Kosygino pranešimo žodžiais kritikavo valstybinį planą ir ypač jo vykdymą.

Veik visi kalbėtojai buvo nuosaikūs, kompartiją garbindami niekas neužsiminė didžiojo brolio, tačiau visi rikiavosi jo įsakams. Keista tačiau, Maskvos sutaršytos "reformos" — įmonių savaimingumo Vilniuje tik puse lūpų teprisiminta.

# Mykolas Krupavičius

80-TIES METŲ AMŽIAUS SUKAKČIAI

DOMAS JASAITIS

Įsitvirtinę valstybiniame aparate, bolševikai įkūrė savo partijos spielčiuose ir jos priklausomybėje tautines komunistų sekcijas ir pavedė joms likviduoti savo tautybių revoliucijai kenkiančius žmones ir įtakingiausius visuomeniniai-politinius sąjūdžius.

1917 m. gale į Voronežą atvyko lietuviška vadovybė su Kapsuku priešakyje likviduoti visas lietuviškas mokyklas ir organizacijas. Negana to, jie norėjo, kad patys lietuviai nusprestų save palaidoti. Jiems nepasisekė tai padaryti. Sušaukti lietuvių mitingai tiems nutarimams padaryti atskleidė masinį pasipriešinimą. Tuomet buvo griebtasi smurto. Labiausiai priešinusius sumušė ir apie 15 moksleivių ateitininkų įmetė į kalėjimą. Tuo pat laiku buvo suimti kun. J. Jasienskis, Adomas Varnas. L. Daukša, M. Yčas, M. Sleževičius, Z. Žemaitis, dr. El. Draugelis, J. Vokietaitis. Žandariškai iškrėtė J. Jablonskio butą ir pareikalavo pasirašyti, kad jis niekur neišvažiuosiąs. Jablonskis tokio rašto nedavė. Įsiveržėliai kalbėjo lietuviškai, bet J. atsakinėjo tik rusiškai. "Ligi šiol Lietuvoje ir visur kitur su rusų žandarais kalbėjau tik rusiškai, todėl ir su jumis, kaip su tais rusų žandarais, rusiškai tekalbėsiu". Jablonskis protesto ženklan atsisakė mokytojauti toje gimnazijoje, kurios mokiniai darė pas jį kratą. Jis atsiėmė iš jos ir savo sūnų Joną.

Krupavičius gerai žinojo, kad "kelias į laisvę eina per kalėjimus ir kančias", tačiau savo veiklos nenutraukė, nors visiems buvo aišku, kas jam gresia. Jaunesnieji jo idėjos draugai ir prieteliai, laukdami "raudonojo perkūno trenkimo", nepalikdavo jo vieno. "Kur pasirodydavau, visur rasdavau geraširdžių pasišventėlių-palydovų". Jų tarpe paminėtini B. Žukauskas, P. Vainauskas, J. Petrušauskas-Petronis ir J. Matulionis (Atsm. 293).

Nujaučiamas pavojus neuždelsė ateiti. Jau 1918 m. pradžioje bolševikai padarė kratą. Pagrobė įvairius raštus, rankraščius, atsišaukimus, antspaudus ir kitokius dokumentus. Laimė, kad kratą darantys čekistai neužtiko M.K. namie. Dar kratai nesibaigus, jis grįžo iš stoties ir, nieko apie ją nežinodamas, buvo beeinąs į savo butą. Jei jo namo šeimininkas būtų jo neįspėjęs apie įvykius, tai jis būtų patekęs tiesiog į bolševikų nasrus. Perspėtas, jis pasitraukė ir prisiglaudė nakčiai pas prietelius.

Rytojaus dieną atskubėjo Mašiotienė ir Čiurlionienė ir išsigandusios pranešė, kad nakčia kariniai-revoliucinis teismas nusprendė jį sušaudyti ir areštuoti eilę lietuvių veikėjų. Įvykiai reikalavo, kad M.K. tuojau pradingtų iš Voronežo. Jis atsisakė tai padaryti. Tuomet, jam nežinant, buvo sukviestas atsakingų krikšč. demokratų pasitarimas ir nusprendė, kad M. K. neatidėtinai vyktų į Lietuvą ir ištirtų pabėgėlių grįžimo galimybes. Visų spaudžiamas, jis sutiko laikinai pasitraukti iš Voronežo pas savo konfratrus kunigus Simanavičius Kozlove. Tai buvo 1918 m. sausio 24 d. Su savimi turėjo mažą ryšulėlį, kuriame buvo šiek tiek baltinių, sutana ir viena kita knyga. Voronežo stoties erdvi aikštė buvo žmonių prigrūsta. Daugelis žiūrėjo į vieną pusę. Besiveržidamas į stotį, M.K. klausė žmonių. Baugiai apsidairydami, jie pasakojo apie kartuves su pakaruokliais. Nusiaubė šiurpas. Juk ir jis pats buvo rimtas kandidatas į tokį "paaukštinimą".

Neilgai teko užtrukti Kozlove, nes jau išaušusį rytą atsiradęs B.Ž. pranešė, kad M.K. visur ieškomas ir kad čekistai yra užsispyrę jį žut būt sugauti ir "ištraukyti jo visas gysleles". Buržuazinei-kapitalistinei hidrai turėjo būti nusukta galva. Delsti nebuvo laiko. Jį priglaudę prieteliai, jo paties nesiklausdami, pradėjo ruošti tolimai kelionei į Lietuvą, tikrumoje į pavojų prikrautą bauginančią nežinią. Mašinėle trumpai nukirpo plaukus. Iš kažin kur gavo demobilizuoto kario Zelenioko iš Prienų dokumentus. Sumedžiojo aulinius kareiviškus batus ir trumpus kailiniukus, kuriuos čia pat pavadino "brodiaga" — valkata. Žukauskas atidavė savo žieminę kepurę, kokią dėvėjo rusų kareiviai — papachą. Jį atpažinti nebuvo galima, nes tuomet tokių tipų milijonai važinėjo gaištančiais traukiniais.

Vargais negalais traukinys pasiekė Vitebską. Toliau važiuoti traukiniu jau nebuvo galima. Teko įsijungti į būrį demobilizuotų, kurie, kaip ir jis, veržėsi į vakarus, iš kur jie buvo kilę. Rusų fronto jau nebuvo, nes kariai, patys save demobilizavę, išsiskirstė.

(Bus daugiau)

Spaudoj ir gyvenime

# KALBA LAISVĖS DEMONSTRACIJŲ RENGĖJAI

Laisvės demonstracijoms (lapkr. 13 d.) ruošti komiteto nariai: prel. J. Balkūnas, A. Budreckis, R. Kezys, A. Gureckas, J. Miklovas, A. Sniečkus ir A. Mažeika gruodžio 18 d. New Yorke pateikė darbo apyskaitą visuomenei. Iš pranešimų, kaip skelbia "Darbininkas" Nr. 84 (gruodžio 21 d.), paaiškėjo, kad "Komitetas pajamų turėjo apie 65,000 dol., išlaidų apie 50,000. Liko 15,000, kurie laikomi banke ir būsią vartojami kitai akcijai dėl Lietuvos laisvės, kada bus tai rasta reikalinga.

Pinigų daugiausia gauta iš New

# AR LAIKAS TAIKAI AZIJOJ

(Atkelta iš 3 psl.)

jos užsienio reikalų min. A. Fanfani turėjo atsistatydinti iš ministerio vietos, nes paaiškėjo, kad Italijos profesorių paleisti gandai yra neteisingi ir iš viso neališkūs. Kartais ir politikai sugeba suvaidinti linksmas politines komedijas, bet profesoriams toks pokštas yra negarbingas ir ne etiškas.

**Masinė Vietnamo taikos ofenzyva ir karinių jėgų stiprinimas**

Nepaprastai slaptas ir netikėtas keliaujančio ambasadoriaus Harrimano išvykimas į Varšuvą, Belgradą, Paryžių ir gal kitą vietą, kaip Budapestą, yra staigmena. Varšuvoje ambasadorius Harrimanas kalbėjosi su užs. reik. min. Rapackiu ir Gomulka. Nors Kinijos ambasadorius Varšuvai yra Pekine atostogose, bet gali būti, kad Harrimanas turės su Kinijos ambasados valdininkais pasimatymą. Tik Varšuvoje JAV turi vienintelį politinį ryšį su komunistine Kinijos valdžia. Čia JAV ambasadoriai kartas nuo karto susitinka (neoficialiai) su Pekino diplomatais. Prieš išvykimą "atostogų" į Pekiną Kinijos ambasadorius 3 valandas kalbėjosi su JAV ambasadoriumi Gronouski. Pastarasis apie pasikalbėjimą pranešimo padaryti atvyko į Paryžių pas valst. sekr. Dean Ruską.

Kadangi greitai į Hanojų su delegacija vyksta Kremliaus svarbumu antras asmuo Šelepinas, tai JAV ambasadorius Kohleris lankėsi pas Sovietų prezidentą Padgornį. Amerikos viceprezidentas Humphrey vizituoja Japoniją, Filipinus, Formozą, P. Korėją. JAV ambasadorius A. Goldbergas lankėsi Vatikane ir Italijoje. Visa tai paėmus, atrodo, kad prez. Johnsonas Vietnamo taikai pasiekti meta labai stiprias diplomatines jėgas, kurias pasiuntė į kitus krašius daryti spaudimą, kad ir jos prisidėtų savo pastangomis. Bet kartu prezidentas stiprina ir karines jėgas P. Vietname. Dabar JAV Vietnamo kare turi 178,000 vyrų armiją, neskaitant laivyno ir aviacijos pajėgų. Jeigu būtų tiesa, kad italų mokslininkų "taikos pastangos" buvo sufabrikuotos šioje Atlanto pusėje, reikėtų laikyti, jog JAV siekia tik garbingos taikos, savo karines jėgas stiprina ir vykdys duotus P. Vietnamui garbingus įsipareigojimus ginti krašto laisvę.

Ne kartą prezidentas yra sakęs, kad nuolaidomis komunistų nepasotinsi. Nuolaidos jiems duoda apetitą reikalauti daugiau. Gruodžio mėnesį Washingtone lankėsi ir vedė pasitarimus su prez. Johnsonu Pakistano prez. Ayub Khanas, Britanijos min. pirm. Wilsonas ir V. Vokietijos kancleris Erhardas. Pasitarimuose buvo rimtai paliesti ir Vietnamo taikos reikalai. Italijos profesorių ir politikų paleistus gandus kom. Kinijos vyriausybė sutiko nepalankiai ir skubiai paspaudė Hanojaus vyriausybę, kad ji paneigtų viską, kas skleidžiama, pakartotų ankstesnes sąlygas, kurios turi Pekino komunistų patvirtinimą.

Laikas parodys, kokius vaisius prinokins Johnsono masinė taikos ir paliaubų ofenzyva Vietnamo karą baigti.

—o—

— Žmogaus smegenys sveria tik tris svarus, tačiau jos gali sutalpinti informacijų tiek, kad jomis gali pripildyti 6 mil. knygų.

Vaizdai iš Vasario 16 d. gimnazijoj pastatyto kun. B. Liubino veikalo "Bausmė ir pažadas". Čia trečiasis veiksmas Prakartėlė. Nuotr. Swetasch

# PHILADELPHIA, Pa.

**A. A. VYT. MYKOLAITIS**

Kalėdų antrąją dieną Philadelphijoje po ilgos ir sunkios ligos mirė teisininkas Vytautas Mykolaitis. Savo geriausias jėgas velionis buvo atidavęs Lietuvai. Dar pirmaisiais nepriklausomybės metais tarnavo Lietuvos kariuomenėje ir vėliau buvo ilgametis Atsargos karininkų sąjungos valdybos narys. Priklausė ir Lietuvos Šaulių sąjungai (būrio vadas Kaune ir Vilniuje). 1930 m. baigęs Vytauto Didžiojo universiteto teisių fakultetą, dirbo teisme, pasižymėdamas dideliu pareigingumu, giliu įžvalgumu teisės klausimuose ir būdo principingumu. Bendradarbiavo spaudoje, ypač rašydamas įvairiais teisės klausimais Savivaldybėje, Teisėje ir kt. Lietuvai atgavus Vilnių, V. Mykolaitis tuoj pat persikėlė ten, jau 1939 m. lapkričio mėn. paskirtas Vilniaus apylinkės teisėju, o paskiau to paties teismo teisėju - tvarkytoju. Okupaciniais laikais buvo įsijungęs į lietuvių pogrindinę veiklą. Ilgesnį laiką savo butė teikė prieglaudą Vincui Krėvei, besislapsčiusiam nuo nacių arešto. Nuo to laiko užsimezgė jų artima ir šilta draugystė, nenutrūkusi ligi pat Krėvės mirties Philadelphijoje.

Krėvei skirtame sukaktuvinia me Aidų numeryje (1957 Nr. 9) V. Mykolaitis paskelbė labai įdomius "Fragmentus iš mano pašnekesių su Vincu Krėve".

Bolševikam antrą kartą okupuojant Lietuvą, V. Mykolaitis su šeima pasitraukė į Vakarus. Karui pasibaigus, dirbo UNRRA įstaigose. 1949 m. atvyko į JAV ir apsigyveno Philadelphijoje. Čia keliolika metų dirbo vienoje draudimo bendrovėje. Amerikoje gyvendamas, V. Mykolaitis irgi bendradarbiavo spaudoje ir dalyvavo lietuvių veikloje. Kurį laiką buvo LB apylinkės valdyboje ir įvairiuose komitetuose. Jau prieš keturius metus pradėjęs vis labiau negaluoti, ligi paskutinių laikų bet gi gyvai domėjosi ir sielojos lietuviškais reikalais. Pvz. labai džiaugėsi dideliu lapkričio 13 d. jaunimo suorganizuotos demonstracijos pasisekimu, drauge apgailestaudamas, kad nebeturėjo jėgų pats joje dalyvauti.

Philadelphijoje velionis turėjo daug gerų draugų bei pažįstamų tiek dar iš Lietuvos laikų, tiek ir naujai čia įsigytų. Tad į jo šermenis prisirinko pilna laidotuvių direktoriaus M. Bigenio koplyčia. Atsisveikinimo žodį pirmasis tarė artimas velionies bendradarbis Philadelphijoje dr. K. Gudėnas, aukštai iškeldamas velionies pareigingumą, kolegiškumą ir tiesos meilę bei jos ieškojimą, o taip pat perduodamas draudimo bendrovės, kurioje velionis buvo susidaręs labai gerą vardą ir įsigijęs daug nuoširdžių draugų, užuojautą velionies šeimai. Dar kalbėjo, velionį įvertindami ir jo artimiesiems užuojautą pareikšdami, Lietuvių Bendruomenės vardu dr. J. Puzinas, Teisininkų draugijos vardu J. Stiklorius ir velionies draugų vardu V. Maciūnas.

Trečiadienį, XII.29 d., po gedulingų pamaldų Šv. Jurgio bažnyčioje, kurias laikė kleb. kun. dr. V. Martusevičius, velionis buvo artimųjų ir būrio draugų bei pažįstamų palydėtas į naujas Prisikėlimo kapines Philadelphijos šiaurės rytų priemiestyje.

Giliame liūdesyje velionis paliko žmoną Anelę Biskytę - Mykolaitienę ir dukterį Živilę ir žentą inž. Ričardą Reikenius, su šeima gyvenančius Baltimorėje.

NN

---

Ką įgyjame be vargo, tai nėra tikra vertybė; tik ką gauname ką nors aukodami, tikriausia ir giliausia prasme pasidaro mums sava.
R. Tagore

**SENOS ŠV. RAŠTO IŠTRAUKOS**

Archeologų ekspedicija, vykdydama mokslinius kasinėjimus prie Masados tvirtovės Izraelio valstybėje rado Šventojo Rašto Senojo Testamento trečiosios Pentateuko knygos — vadinamos Kunigų, arba Levitikon knygos — keletą nuotrupų. Pergamento nuotrupose galima išskaityti, kaip Mozė konsekruoja Aaroną ir jo sūnus, kaip nustatomi draudžiamieji valgiai ir kita. Jeruzalės Hebrajų universiteto profesoriaus Yadin teigimu atrastasis tekstas yra surašytas maždaug prieš du tūkstančius metų.

**POPIEŽIUS APDOVANOJO ASTRONAUTĄ**

Popiežius Paulius VI suteikė astronautui James McDivitt Benemerenti medalį. Anksčiau astronautas popiežiui padovanojo šv. Kristoforo medalį, kurį su savim turėjo skrisdamas aplink Žemę Gemini-4 kapsulėje.

**TANZANIJOS KATALIKAI**

Tanzanijoje yra 2,001,326 katalikai. Tame rytinės Afrikos krašte iš viso yra apie 10 mil. gyventojų.


4½%
current dividend
INSURED UP TO $10,000
Paskolos duodamos ilgam laikui, mėnesiniais išsimokėjimais
BRIGHTON SAVINGS AND LOAN ASSOCIATION
4071 Archer Avenue, Chicago, Illinois 60632
Valandos: Pirmad., Antrad., Šeštadį 9 v. r. — 4:30 p. p.
Trečiad. uždaryta; — 8 v. v.

CIRCUIT T.V. & RADIO (LIETUVIAI)
Sav DAN LIUTIKAS
NAUJŲ PARDAVIMAS • VARTOJAMŲ TAISYMAS •
GREITAS patarnavimas • GARANTIJA • KREDITAS
2412 WEST 71ST ST. CHICAGO, ILL., 60629. TEL.: 471-2446

4½%
VISOMS TAUPMENŲ SĄSKAITOMS

DARBO VALANDOS:
Pirmadieniais 9 iki 8 val. vak.
Antradieniais 9 iki 4 val.
Trečiadieniais uždaryta
Ketvirtadieniais 9 iki 8 val. vak.
Penktadieniais 9 iki 4 val.
Šeštadieniais 9 iki 12 val.

TEL. VI 7-1140

ILGIAU GYVENSI
BE RŪPESČIO TAUPYDAMAS ČIKAGOS STIPRIAUSIOJE LIETUVIŠKOJE TAUPYMO IR SKOLINIMO BENDROVĖJE
TURTAS VIRŠ $100,000,000.00
REZERVAI $ 9,500,000,00

PER 56 METUS INDĖLIAI BUVO IŠMOKAMI KIEKVIENU PAREIKALAVIMU

Ligi šiolei mokėtas dividendas iš 4.50% virsta į 4.577%, dividendo sumas prirašant kas 90 dienų.

Taupmenos įdėtos prieš 15 dieną pelno dividendus nuo pradžios mėnesio.

Paskolos namams įsigyti ar taisyti duodamos palankiomis sąlygomis, mėnesinius mokėjimus pritaikant prašytojo pajėgumui.

Bendrovė iš seno vedama tėvo ir sūnaus.

JUSTIN MACKIEWICH
Direktorių Tarybos Pirm.

JUSTIN MACKIEWICH, Jr.
Prezidentas

STANDARD FEDERAL SAVINGS
AND LOAN ASSOCIATION
4192 ARCHER AVENUE CHICAGO, ILLINOIS 60632

# BOSTONO ŽINIOS

A. a. ANELĖ ZALESKIENĖ

Anelė Šliužiutė-Zaleskienė palaidota gruodžio 18 d. Naujosios Kalvarijos kapinėse. Laidotuvėse dalyvavo daug žmonių. Gedulingose mišiose, kurias atnašavo kun. J. Svirskis, o asistavo kunigai — A. Janiūnas ir J. Klimas, dalyvavo 11 kunigų, apie 40 seselių ir veik pilna bažnyčia žmonių. Laidotuvėse dalyvavo advokatai: John J. Grigalus, Anthony Young, James J. Twohig ir dr. William F. Looney, president of State College at Boston. Lietuvos garbės konsulas Anthony Shallna ir ponia ir vicegubernatorius E. Richardson atsiuntė Anelės Zaleskienės vyrui Feliksui Zaleskui užuojautos telegramas.

Anelė Šliužutė-Zaleskienė buvo gimusi Lietuvoje Žiežmarių parapijoj. Į Ameriką atvežta mažytė. Čia užaugo, ištekėjo už Felikso Zalesko ir išaugino 4 dukteris ir sūnų. Sūnus Edvardas, dukterys: Eleonora Fisherienė, Marija Rūkienė ir Florencija ir Franceška Zaleskaitės. Taip pat paliko brolį Ronaldą ir dvi seseris Mariją O'Brien ir Eleną Šlužaitę, taip pat 7 anūkus.

Mirė būdama 62 metų. Jos vyras Feliksas Zaleskas yra aktyvus šv. Petro parapijos So. Bostone veikėjas. Jis taip pat yra aktyvus ir visuose lietuviškuose reikaluose.

KOVA DĖL "SALES TAX"

Mass. valstybėje yra bene aukščiausi mokesčiai visoje Amerikoje ant visokio turto. O pinigų vis trūksta švietimui ir kitiems reikalams. Dėl aukštų mokesčių pramonė keliasi iš Mass. į kitas valstybes, kur mokesčiai mažesni. Mass. gubernatorius Volpe pasiryžo įvesti "sales tax", kad palengvintų mokesčių mokėtojams, kad sulaikytų bėgančią pramonę ir padėtų švietimui. Šešis kartus jis pateikė "sales tax" įstatymą. Mass. atstovų rūmai ir senatas kontroliuojami demokratų, o gubernatorius respublikonas. Šešis kartus gubernatorius vis kai ką pakeisdamas pateikė sales įstatymą ir visus šešis kartus vieno ar dviejų balsų dauguma senatas atmetė. Atstovų rūmai tą patį įstatymą kartais priimdavo, o kartais atmesdavo.

Ir demokratai pripažįsta, kad pinigų reikia. Jie buvo paruošę kelis savo įstatymus, kurie daugiausia rėmėsi padidintais taksais iš dirbančiųjų uždarbio. Tačiau jų pačių atstovai juos atmesdavo. Senato pirmininkas Maurice A. Donahue užsispyrusiai laikosi, kad nepraeitų respublikono gubernatoriaus įstatymas.

VAIKŲ EGLUTĖ

Lituanistinės mokyklos vaikų eglutė įvyks šį sekmadienį, sausio 9 d. Lietuvių Piliečių d-jos auditorijoj So. Bostone. Pradžia 3 val. p.p. Bus įdomi pačių vaikučių išpildoma programa. Programa rengiama mokytojoms vadovaujant. Mūsų apsilankymas į šią eglutę bus lituanistinės mokyklos ir lietuvybės palaikymas.

VAIDINS WORCESTERY

Bostono lietuvių dramos sambūris, režis. Aleksandros Gustaitienės, sausio 23 d. vaidins "Brandos atestatą" Worcestery. Net ir bostoniškiai, kurie nematė šio vaidinimo, galės jį pamatyti šioje artimoj kaimynystėj.

SUSIRINKIMAS

Sausio 17 d., pirmadienį, 7:30 val. vakare Šv. Petro parapijos klebonijoj So. Bostone įvyks parapijos darbuotojų susirinkimas. Reikalas prel. Pranciškaus Virmauskio 50 m. kunigystės sukakties minėjimo ir parapijos banketo reikalai. Minėjimas ir banketas - reunion įvyks birželio 12 d. Blinstrubs Village So. Bostone.

DIDĖJA SĄRAŠAS

Stambesnieji Šv. Petro parapijos rėmėjai: po $100 — Lituanistinės mokyklos tėvų k-tas, dr. ir Mrs. William Duserick, Charles J. Stravin, o N.N. $100 bažnyčios vargonų galerijos nudažymui; po $30 — dr. ir Mrs. Anthony Kapochy, dr. Genė Stapulionis ir Josephine Valangevičienė, po $25 — Ignas ir Bronė Tenderiai, Izabella Leschinskas, Jonas Starinskas, Juozas ir Irena Raisiai, Elzbieta ir Algirdas Zikas, Ona Ivaškienė, Mrs. Stefanie Nevero ir Aniceta ir Antanas Januškos, po $20 — Hirst šeima, Agota Palaima, Rimantas Ivaška, Antanina Jankunevičia, Agnes ir Stanislovas Leščinskas, Mr. ir Mrs. Joseph Yanoolis, Ona ir Pijus Vaičaičiai, Mykolas ir Ieva Baliukonis ir Mr. ir Mrs. Anthony Masteika.

PAGERBS ANDRULIONĮ

Balfo pirm. Antanui Andriulioniui, kuriam suėjo 60 m. amžiaus, už didelį lietuvybės darbą, sausio 23 d. 3 val. p.p. Sandara rengia pagerbimą savo patalpose 124 F St. So. Bostone.

DAR DVI ŠIMTINĖS

Į Lietuvių fondą įmokėdami po $100 įstojo nariais Bronė ir Antanas Monkevičiai ir Julija Leščinskienė.

SUSIRINKIMAS

L. R. Katalikų susivienijimo 94 kuopos susirinkimas įvyks po 10 val. mišių Šv. Petro parapijos salėje po bažnyčia sausio 9.

Nuotraukoj matyti lengvas lėktuvas ,kuris atlieka Vietname žvalgybą ir po to dūminėmis bombomis atžymi priešo pozicijas. Taip pat lėktuvo pilotas susižino su specialiais JAV daliniais.


**SOPHIE BARCUS RADIO ŠEIMOS PROGRAMOS**

Kasdien nuo pirmadienio iki penktadienio 10 iki 11 val. ryto. Šeštadieniais ir sekmadieniais nuo 8:30 iki 9:30 val. ryto. Vakarais pirmadieniais 7 val. vak.

VISOS PROGRAMOS IŠ WOPA
1490 kil. AM ir 1027 mg. FM
Telef. HEmlock 4-2413
7159 South Maplewood Avenue,
Chicago, Illinois. 60629

**MOVING**
J. NAUJOKAITIS
Ilgų metų patyrimas
Apdraustas perkraustymas
WA 5-9209 Chicago, Ill.

Istorijos profesorius Yale universitete Lynd (kairėj) vyksta į Šiaurės Vietnamą prašyti, kad komunistai taikytųsi. Kiti du yra komunistinis rašyt. dr. Aptheker ir kairiųjų grupių organizatorius Hayden (dešinėje).

## NEW YORKE BAIGIASI BALFO VAJUS

Kiek suvėluotai pradėtas Balfo piniginis ir rūbų vajus New Yorke — Brooklyne rieda į pabaigą. Iki gruodžio pabaigos jau atsiliepė didžioji dalis rėmėjų, kurie šiemet, kaip ir kitais metais, aukojo vidurkiu po 10 dol.

Stambesnės aukos vajaus pabaigoje gautos:

$300 — Viešpaties Atsimainymo parapijos, Maspethe.

$100. — Barbora Rockefeller (Paulekiūtė) iš Paryžiaus.

$50 aukojo: R. ir J. Bružinskai, D. ir V. Anoniai, Dr. K. Simaitis ir J. Ciplickas, A. ir Z. Patamsiai.

$40 — dr. S. Dimienė.

Po $30 — O ir V. Dovydaičiai, S. Brazauskas, J. ir H. Montvilai.

Po $25 — M. Molynas, J. Budzeika, New York Joint Board, Dr. Paprockas, dr. A. ir J. Snieškos, J. Liaukus, dr. V. Slavinskas, O ir J. Vilpišauskai, J. Matyckas, S. Lukauskas, V. Abromaitis, A. Bendorius, Z. ir Z. Jūriai, M. Jankevičiūtė, tėvai pranciškonai.

Po $20 — A. Novickis, kun. J. Aleksiūnas, Baltic Estates Inc., E. Vilčinskas, O. Danisevičiūtė, A. Vaitekūnas, dr. L. J. Gidraičiai, D. A. Ratai, Liet. Karo veteranų s-ga, J. Bortkevičius, dr. J. Jasaitis, dr. T. Saldaitienė.

Po $15 — dr. J. ir V. Urbanavičiūtės, J. Ceilius, L. ir V. Kopai, S. Jankauskas, K. Krušinskas, V. Gamziukienė, dr. V. Kanauka, A. ir K. Gudeliai, K. Bačauskas, V. Staškus, A. Reventas.

$14 — Vyr. skaučių židinys.

Po $12 — J. Galminas, J. Šalkauskis, V. Gudelis, K. J. Klimavičius, J. ir E. Pažemėnai.

$11 — J. Savickas.

Po $10 aukojo: A. ir J. Daunorai, A. Maceika, J. Juodis, S. Mackevičius, V. Vilkutaitis, E. ir P. Vainauskai, A. Mačionis, T. Alinskas, V. Rastenis, P. Gobužas, E. Gagas, Dovaičiai, A. Svalbonienė, N. Garliauskas, V. Augustinas, K. Motuzas, D. Gudelis, V. Beleckas, S. Nutautas, K. ir A. Krulikai, V. Sidzikauskas, E. Purelis, P. ir V. Vygantai, J. ir E. Landsbergai, J. ir A. Sodaičiai, E. ir H. Andruškos, M. P. Palys, A. Jakelaitis, J. Petniūnas, L. Bitleris, V. Vasiliauskas, S. Rugėnis, J. Lipnickas, J. K. Remėza, J. Petkevičius, L. Rimkus, E. Vaišnoraitė, J. Glušauskas, J. Juodis, B. Spūdienė, S. Balsys, P. Rinkūnienė, D. Kunskas, D. ir V. Vaškai, D. Penikas, D. Kašeta, V. Čečetienė, J. Audėnas, N. V. Bražėnas,, V Ragažinskas, S. ir V. Abraičiai, S. Zobarskas, V. Birutis, J. Rutenis, dr. I. Skelvys, A. Šimkus, J. Maurukas, G. ir R. Rajeckai, dr. B. Radzivanas, E. Noakas ir K. Budvytis, dr. A. Savičiūnas,, L. M. Židoniai, A. Ramanauskas. Kiti aukojo po penkinę, retas kuris mažiau. Iš kai kurių senų ir dosnių Balfo rėmėjų dar laukiama aukos, kad 1965 metų "derlius" nebūtų menkesnės už praeitus metus, nes šalpos prašymai Balfui kažkodėl vis nemažėja. 1965 metais Balfo centras išleido arti 8,000 dolerių daugiau nei surinko.

New Yorko ir apylinkių lietuviai taip pat prigabeno į Balfo sandėlius gerų rūbų, kurių labai prašo Europos ir Pietų Amerikos lietuviai, ypač daug vartotų rūbų siunčiama Lenkijon.

New Yorke Balfo vajus baigiamas koncertu, kuris įvyks sausio 29 d.

K. L. J.

Didis yra Dievas, kuris mus padaro išmintingesniais. Kuriuo būdu Jis tai siekia? Dažnai panaudodamas tą patį vargą, nuo kurio mes bėgame ir nuo kurio norime pasislėpti. Mums skirta kentėjime ir varge surinkti tuos išminties grūdus, kurių negalima knygose rasti.

N. Gogol


10%, 20%, 30% pigiau mokėsite už apdraudą nuo ugnies ir automobilio pas
FRANK ZAPOLIS
2208½ West 95th Street,
Chicago, Illinois. 60642.
Tel. GA 4-8654 ir GR 6-4339

**BANGA**
TV - Radio - Stereo
Pardavimas ir taisymas
2740 W. 63rd Street
Tel. - 434-0421
P. Rudėnas — K. Šimulis


PAIEŠKOJIMAS

Ieškomas KOSTAS GELEŽIUS iš Marijampolės, buvo išvežtas iš Lietuvos į Reicho darbo tarnybas, vėliau gauta žinia, kad dirbo Hamburge prie griuvėsių, o nuo to laiko nėra jokios žinios. Ieško tėvai iš Lietuvos. Kas žinote apie jo likimą maloniai prašome pranešti šiuo adr.: M. Polmanienė, 135 Milford St., Brooklyn, New York 11208.


**DEKORAVIMAS**
IŠ VIDAUS IR IŠ LAUKO
Kilimai ir apmušti baldai valomi.
J. RUDIS Tel. CLiffside 4-1050

**MOVING**
R. SERĖNAS perkrausto baldus ir kitus daiktus. Ir iš toli. Miesto leidimai ir pilna apdrauda
2047 W. 67 PL. WA 5-8063

**LEO'S SINCLAIR SERVICE**
LEONAS FRANCKUS, Sav.
Stabdžiai, Sankabos, Transmisijos
Tune-ups ir Motorų remontas
5759 So. Western Avenue
Kampas 58th Street
Telefonas PRospect 8-9533

**TELEVIZIJAS:**
paprastas ir spalvotas nebrangiai taisau. Už patarnavimą vietoj $3; už dirbtuvės darbą $10 ir dalys. Pasiteiraukite apie naujas.
J. MIGLINAS
2549 W. 69 St., II auk., PR 6-1068

**MOVING**
Apdraustas perkraustymas
įvairių atstumų
A. VILIMAS
3415 S. Lituanica Ave.
Tel. FRontier 6-1882

# CHICAGO SAVINGS
## AND LOAN ASSOCIATION

Žemiau telpančiame paveiksle matote dabartinius Chicago Taupymo Bendrovės direktorius ir valdybą susidedančią iš asmenų, kurie visada sutartinai dirba ir saugiai tvarko virš $53,500,000.00 bendrovės turtą. Nuotrauka daryta 1965 m. gruodžio 13, kai buvo susirinkusi direktorių taryba 1965 metų reikalams aptarti ir 1966 metų darbo planams paruošti.

Iš kairės į dešinę sėdi: John P. Gregg, viceprezidentas; E. Fennel Phillips, executive viceprezidentas; John Pakel Sr., direktorių tarybos pirmininkas ir prezidentas; Elaine Pakel Phillips, viceprezidentė; Philomena D. Pakel, Jr., sekretorė. Stovi: teisėjas Alphonse F. Wells; William B. Sebastian, direktoriai: Anton J. Valonis, iždininkas; ir Charles Bacham, direktorius.

Chicagos Savings and Loan Bendrovės valdyba ir direktoriai tariame širdingai ačiū visiems mūsų taupymo ir skolinimo nariams, kaimynams ir draugams ir linkime visiems Linksmų Kalėdų Švenčių ir laimingų ir kupinai pelningų Naujų 1966 Metų.

Kviečiame visus būti mūsų svečiais nuo dabar iki 16-tos sausio 1966 m. Visus atsilankiusius vaišinsime skania kava, lietuvišku sūriu ir kitais skanumynais. Vaikai atėję su tėvais gaus saldainių. Nėra reikalo būti bendrovės nariu kad pasisvečiuoti, visi be skirtumo esate kviečiami.

Chicagos Savings yra puikiausiai išpuošta Kalėdiniais pagražinimais. Atėję pamatysite 30 pėdų aukštumo eglutę ir kitas įvairenybes.

JOHN PAKEL, Sr., Pres.

**Chicago Savings and LOAN ASSOCIATION**

6245 South Western Avenue Telef. — GRovehill 6-7575

VALANDOS:

| | |
|---|---|
| PIRMADIENĮ | 12:00 P.M. — 8:00 P.M. |
| ANTRADIENĮ | 9:00 A.M. — 4:00 P.M. |
| TREČIADIENĮ visą dieną uždara. | |
| KETVIRTADIENĮ | 9:00 A.M. — 8:00 P.M. |
| PENKTADIENĮ | 9:00 A.M. — 8:00 P.M. |
| ŠEŠTADIENĮ | 9:00 A.M. — 12:30 P.M. |

Kas tik turi gerą skonį,
Viską perka pas Lieponį!

**LIETUVIŲ PREKYBOS NAMAI**
FURNITURE CENTER, INC.
MARQUETTE PK., 6211 S. Western PRosp. 8-5875
Vedėjas J. LIEPONIS
Pirmad. ir ketvirtad. nuo 9 iki 9:30. Kitom dienom nuo 9 iki 6 val vak. Sekmadieniais atdara nuo 12 iki 5 v.v.

# Chicagoje

### 75% LIGONIŲ—NEUROTIKAI

Baimingumas ir įtampa sukelia skrandyje ir žarnose daugiausia negalavimų. Clevelando gastroenterologinėj klinikoj apžiūrėtų net 75% pacientų sirgo jausmais — turėjo funkcinius virškinamojo kanalo nusiskundimus. Tai dėl neurozės kenčią žmonės. Tokie žino savo kančios absurdiškumą, bet sau padėti negali. Todėl Alvudo suruošti dvasinės sveikatos kursai ateina saviškiams pegalbon. Šį penk tadienį, sausio 7 d. 7 v. v. Marquette Parko liet. parapijos salėj bus aiškinamasi apie neurozės apraiškas, priežastis ir tvarkymą. New Yorke atliktais tyrimais susekta, kad visų šio krašto žmonių net 82% daugiau ar mažiau neurozės paliesti yra. Jie kenčia — jiems yra galima pagalba — tik siekime jos, renkimės pajėgti dabartinėmis medicinos galiomis pasinaudoti.

Prof. A. Liaugminas, Ph.D., praneš apie asmenybės problemas. Kun. Jonas Bružikas, SJ, kalbės apie tai, kad juo sunkiau — juo geriau. J. Adomavičius, M.D., tęs pranešimą apie neurozę.

Nuo 5 val. v. pradedama užkanda ir kalėdiniai filmai—bus rodomas popiežius Jonas XXIII Vatikane, matysite taip pat Afriką, kur dabar karas vyksta.

Pedagoginė literatūra, diskusijos — nerūkoma, nesisvaiginama. Higieniška užkanda su lietuviška gira. Visiems įėjimas laisvas. Visus kviečia **Alvudas**.

### SENIAUSIAS PASTATAS

Seniausias Chicagos pastatas yra Henry Clarke rezidencija, kuri buvo pastatyta 1836 metais prie Michigan ir 16-tos gatvės. Maždaug prieš 95 m. pastatas buvo perkeltas į 4526 So. Wabash ave., kur jis iki šiai dienai tarnauja kaip protestantų Šv. Povilo bažnyčia.

### ATIDARĖ KARALIENĖS KARSTĄ

Šv. Petro bazilikoje Vatikane palaidotos penkios moterys, jų tarpe Švedijos karalienė Christina, mirusi 1689. Šiomis dienomis jos karstas buvo atidarytas ir jos palaikai nufotografuoti.

### NAUJA TELEVIZIJOS STOTIS

Šiandien Chicagoje nauja televizijos stotis WFLD-TV pradėjo transliavimus UHF 32 kanalu. Chicagoj veikia 8 stotys.

### SUGEDO BATERIJA BATERIJŲ FABRIKE

Sugedusi baterijų stūmoklė Illinois balterijų fabrike sukėlė gaisrą 2435 Irving Park rd. Nuostolių padaryta apie $7,000.

### PASIŪLĖ MOKYKLŲ SĄMATĄ

Mokyklų superintendentas Benjamin Willis pasiūlė 1966 metų viešųjų mokyklų sąmatą 417 mil. dolerių sumoje. Pramatyta pakelti algas mokytojams ir kitiems mokyklų patarnautojams.

Tie kurie neatsargiai lenkia, ypač vingiuotam ar kalnuotam kelyje, turi labai daug galimumų susidurti mašinų priekiais. Illinois valstybės saugaus važiavimo tarnyba skelbia, kad toks lenkimas yra ne tik įstatymu draudžiamas, bet ir labai pavojingas.

### VOKIEČIAI GYVENTOJAI

Pagal 1960 m. duomenis Chicagoje yra 161,567 vokiečių kilmės gyventojai.

### ATVYKO IŠ LENKIJOS

Šiomis dienomis 166 lenkai atvyko į Chicagą, kur žada apsigyventi. Jie buvo dalis beveik 800 lenkų atplaukusių į Bostoną Batory laivu tiesiog iš Gdynės.

### RAUDONI DAŽAI IR DEŠROS

Illinois ūkio direktorius Robert Schneider praneša, kad frankfurter dešrų gamintojai nuo sausio 1 d. turi prisitaikyti prie naujo įstatymo, draudžiančio naudoti dirbtinius raudonus dažus dešrelių gaminime.

### JAU IR PAVASARIS

Montgomery Ward kompanija iš Chicagos jau išsiuntinėjo pusšešto milijono egzempliorių naujo 1966 pavasario ir vasaros patalogo.

### PAGREITINS PASTO PATARTARNAVIMĄ

Chicagos centriniame pašte išbandomas naujas įrengimas galįs kas valandą antspaudavimui paruošti 30,000 laiškų ir mažesnių siuntinėlių. Ši mašina žymiai palengvina ir pagreitina tarnautojų naštą.


MISCELLANEOUS

**A. ABALL ROOFING CO.**
Įsteigta prieš 49 metus.
Dengiame visų rūšių stogus. Taisome arba dedame naujus kaminus, rinas, nutekamuosius vamzdžius. Dažome iš lauko. Taisome mūrą - "tuckpointing". Pilnai apsidraudę. Visas darbas garantuotas.
**LA 1-6047 arba RO 2-8778**
Skambinkite bet kuriuo laiku.
Apskaičiavimai nemokamai.

**GARBAGE DRUMS**
WITH COVERS AND HANDLES
30 and 50 gal. Free Delivery
5757 S. Halsted & 5622 S. Racine
Tel. 224-4362 434-1113

**SIUNTINIAI Į LIETUVĄ**
COSMOS EXPRESS
MARQUETTE GIFT PARCEL SERVICE
2608 ir 2439 West 69th Street
Chicago 29, Ill. Tel. WA 5-2737
3212 South Halsted Street
Chicago 8, Ill. Tel. CA 5-1864
Lietuvių bendrovė, kuri turi teisę siuntinius siųsti be tarpininkų tiesiai iš Chicagos į Lietuvą.
Didelis pasirinkimas geriausios rūšies medžiagų ir kitų prekių žemomis kainomis.
E. ir V. Žukauskai


### RADIO PROGRAMA

— oo —

Seniausia Lietuvių Radio Programa Naujoj Anglijoj, iš stoties WLYN, 1360 bangos, veikia sekmadieniais nuo 1:00 iki 1:30 val. po pietų. Perduodama: Vėliausių pasaulinių žinių santrauka ir komentarai, muzika, dainos ir Magdutės pasaka. Programą veda **Steponas J. Minkus.** Biznio reikalais kreiptis į **Baltic Florists — gėlių bei dovanų krautuvę, 502 E. Broadway, So. Bostone, Telefonas AN 8-0489. Ten pat gaunamas ir "Draugas".**


**RINOS IR NUTEKAMIEJI VAMZDŽIAI**
Ekspertiškai uždedam naujus ir taisome senus. Pilnai apsidraudę. Darbas garantuotas.
A. ABALL ROOFING CO.
LA 1-6047 arba RO 2-8778

Sąžiningas Patarnavimas
REAL ESTATE — INCOME TAX, DRAUDIMO IR KT. REIKALAIS
**A. & L. INSURANCE AGENCY AND REALTY**
A. LAURAITIS
4645 S. Ashland Ave., LA 3-8775
(Currency Exchange patalpose)

**FRANK'S T.V. & RADIO, Inc.**
3240 SO. HALSTED STREET Telef. — CA 5-7252
DIDELIS PASIRINKIMAS ĮVAIRIAUSIŲ TELEVIZIJOS, RADIO, STEREO APARATŲ PARDAVIMAS IR TAISYMAS, ORO VĖSINTUVAI — SPALVOTOS TELEVIZIJOS APARATAI


# CLASSIFIED GUIDE


STATYBININKAI

**VACYS CONSTRUCTION CO.**
REZIDENCINIAI, KOMERCINIAI, MEDICINOS IR KITOKI PASTATAI
2457 West 69th Street
Tel. HE 4-7482

**STATOME NAUJUS NAMUS**
Atliekame pilną remonto darbą IR DAŽOME
**Decor Home Builders, Inc.**
A. Markauskas
Telefonas: 863-4666


HELP WANTED

**GENERAL OFFICE TYPIST CLERK**

Electric typewriters. Modern office. Good transportation. Profit sharing. Age 20 to 40.

**Call Mr. Conrad, HI 7-7807**

**REPAIR MAN**

To work on small gasoline engines. Good working cond. paid vacation and holidays, plus ins. benefits. Must speak English.

*Tel. — 237-2600*

**Immediate personnel wanted**

Security plus top pay with new manufacturing facility of established company.

Electrical and general maintenance background required.

Apply at premises —
STREATOR DIVISION
**J. B. Clow & Sons, Inc.**
Gary Ave., South of Route 64
**Carol Stream, Illinois**

**GENERAL OFFICE**

Some knowledge of bookkeeping & typing. 5 day week. Modern air-conditoned office. Company benefits.

**B. A. RAILTON COMPANY**
**3425 S. Kedzie Avenue**

Our expansion program requires more employees. If you are unhappy in your job, come and see us. We need all types of help: maids, nurses aides, maintenance-man, laundry, kitchen and dinning room workers. Call **LO 1-3950** for interview or stop in at **1415 W. Foster.** Ask for **Mr. Wadsworth, Methodist Old People's Home.**

CONTRACTORS


**HEATING CONTRACTOR**
Statome šiltu oru pučiamus pečius, vandens boilerius ir oro vėsintuvus.
Vienintėliai iš lietuvių turime miesto leidimą dirbti naujuose namuose
**CICERO HEATING AND SHEET METAL**
2431 So. Kedzie Avenue
Chicago 23, Illinois
Ofiso tel. 277-1442
Juozas Žemaitis OL 6-0412
Victor Skade ST 8-9272

**Heating Contractor**
Įrengiu naujus ir perstatau senus visų rūšių namo apšildymo pečius ir air conditioning į naujus ir senus namus. Stogų rinas (gutters) vandens šildymui boilerius. Turiu leidimus dirbti mieste ir užmiesčiuose. Darbas atliekamas greit ir sąžiningai. Apskaičiavimai nemokamai.
**DOMAS ŽUKAUSKAS**
HEATING & SHEET METAL
Telefonas VI 7-3447
4444 S. Western, Chicago 9, Ill.


HELP WANTED

Learn the meat business at National Tea Co. Opport. for ambitious, draft exempt H. S. grads, age 18-26, to become skilled craftsmen. $78 starting salary for 40 hrs. Regular increases. Free ins. and retirement plan. Earn $139 per wk or more after completing a 3 yr. training program. Excel. growth potential. For additional information, call **PE 6-3761** 9 A. M. to noon or apply **NATIONAL TEA CO., 4418 N. Central Ave., Chicago, Ill.**

**HELP NEEDED — CAFETERIA COUNTER ATTENDANT.** 5:30 A.M. to 1:30 PM. Counter attendant relief. 4 days a week. Cashier 1:30 P.M. to 8:30 PM. Cashier relief — Sat. & Sund. Party waitress. Some mornings, some even. Meals & excel. fringe benefits.
WEST SUBURBAN YMCA,
31 S. Ogden. La-Grange, Ill.

**MAINTENANCE MAN**

**Experienced repairing laundry equipment.**

Good wages and working conditions.

**LAKE CITY LAUNDRY CO.**
520 W. 36th Street
BO 8-6300
RON MANGINI

**WILL TRAIN MEN AND WOMEN** for plastic mfg. Excellent working cond. Company benefits.

**WHEATON PLASTIC CO.**
1731 Mt. Prospect
Des Plaines, Illinois

**LOCKSMITH WANTED**

Man to work as locksmith. No experience necessary, but must be handy with tools and a good mechanic. Apply at

**KEN-LEE HARDWARE CO.**
4820 N. Central, Tel. 685-3220

# Welders – Mechanics

Several positions available for skilled and semi-skilled all-position arc welders in our Lockport shipyard. Located just North of Joliet, Illinois. Permanent year round work. No history of lay-offs. Choice of three shifts available.

APPLY IN PERSON
WEEKDAYS OR SATURDAY MORNING TO
**Shipyards Superintendent**
**9th and Channel, Lockport, Ill.**
Approx. 3 Miles North of Junction — Route 7 and 66-A

**MATERIAL SERVICE**
DIVISION OF GENERAL DYNAMICS CORP.
An equal opportunity employer.

IMMEDIATE OPENINGS FOR

# OPERATORS

WARNER SWASEY TURRET LATHE
BULLARD VERTICAL TURRET LATHE
TRAGER LATHE - SHAFT GRINDER
BORING BARS - RAIL MILLS

Must have two or more years experience, able to make own set-ups and own hand tools. Basic pay $3.17 per hour with a 20c. second shift differential. Excellent benefits. Apply in person or send resume in confidence to

ROBERT SAUTER

**American Hoist & Derrick Co.**

**63 S. Robert St. St. Paul, Minnesota**

An equal opportunity employer.

HELP WANTED

**RADIAL DRILL OPERATOR TRAINEE**
FOR 2nd SHIFT

Some knowledge of blueprint reading, of basic high school math or equivalent through experience, some drill press operator experience would be helpful but not essential. Excellent working conditions. Apply, write, wire:

**CUNO ENGINEERING CORPORATION**
Dept. C-L
Subsidiary of American Machine & Foundry Co.
80 SOUTH VINE ST.
MERIDEN, CONN.
An equal opportunity employer

**DRAFTSMAN SENIOR**

Immediate opening available for man with five to ten years experience in the design and layout of pressure vessels, heat exchanges, weldments and piping. Salary commensurate with experience. Permanent position with broad company paid fringe benefits including educational assistance for those desiring to work towards an engineering degree. Send resume or experience and salary requirements to:

**CUNO ENGINEERING CORPORATION**
Dept. C-L
Subsidiary of American Machine & Foundry Co.
80 SOUTH VINE ST.
MERIDEN, CONN.
An equal opportunity employer

**MAINTENANCE JANITORIAL**

People capable of working six day forty-two hr. shift. Also flexible hours. We offer excellent starting salary. Wonderful working conditions. Group hospitalization and life insurance. Employee discount and paid vacation. Apply in person.

**MONTGOMERY WARD**
State at Adams, 7th Floor
Personnel Office

# ENGINEERS

**Outstanding opportunities with medium size Midwestern United States Consulting Firm for:**

ENGINEERS
ARCHITECTS
DESIGNERS
DRAFTSMEN
STRUCTURAL
MECHANICAL
ELECTRICAL
FIELD INSPECTORS

**in industrial and commercial building design,**

**We offer:**

**Top salaries for qualified men. Opport. for advanc. for ambitious men with drive and initiative. Challenging and diversified design and drafting work.**

**Full scale company benef. includ. vacat., pension plan with life insur. submit resume of qualif or call**

**CHAS W. COLE AND SON**
**3600 E. Jefferson Blvd., South Bend, Indiana**
**Phone (Area Code 219) 288-9131**

**WANTED EXPER. TRUCK MECHANIC**
Company benefits. Apply:
580 Wolf Road.
DES PLAINES, ILLINOIS
Tel. VAnderbilt 4-4111


**REAL ESTATE**
NAMAI IR ŽEMĖ PARDAVIMUI

SALES ▪ MORTGAGES ▪ MANAGEMENT

**SATAS REALTY**
**4936 West 15th Street, Cicero 50, Illinois**
**Phones: Office — OL 6-2233 Residence — OL 2-8907**

**Turime šimtus namų** Ciceroje, Berwyne, Riverside ir kituose vakariniuose priemiesčiuose. Mūsų įstaigoj jūs galite išsirinkti jums patinkamą nuosavybę iš katalogo.
Vienintėliai iš lietuvių priklausome prie **M.L.S.**

**Tuoj galima užimti.** Mūr. 4 k. 43 p. sklypas, naujas gar. 44 ir Kilpatrick. Namas, kaip lėlė. Galima pirkti su mažu įmokėjimu.

**14 butų,** 2 krautuvės, 20 auto taisymo dirbt. 25,000 metinių pajamų, savininkas duoda paskolą. Brighton Parko biznio centre.

**2 po 6 medinis.** Brighton Parko centre. $16,500.

**3 butų mūrinis** — $22,900 Brighton Parke

**Mūr. 1½ aukšto,** 5 ir 4, 10 metų senumo, garažas, labai gražus kiemas, daug rožių. 46 ir Kilpatrick.

**Med. 3 butai,** $12,500. Brighton Parke.

**2 aukštų mūrinis:** 3 butai ir maisto krautuvė, butai kaip naujo namo. Nepaprastai gerai sutvarkytas namas ir puikus biznis. Brighton Parke.

Turime 13 metų patyrimą, kvalifikuotas personalas, didžiausis dėmesys jūsų interesams. Visados pasitarkite mūsų įstaigoje.

**ŠIMAITIS REALTY & INSURANCE**
**2737 West 43rd Street Tel. — CL 4-2390**

**10 butų, 4 metų mūras.** "Built-in's", vėsintuvai. Pajamų $14,800 metams. $83,000.

**14 butų mūras.** Marquette parke. $84,000.

**Gražus 8 butų mūr.** Nauja elektra, nuo potvynio apsaugotas rūsys, alum. langai. Garažas. Tik $73,500.

**8 butai ir 2 bizniai.** Mūr. Alumin. langai, nauja šiluma gazu. Marquette pke. $68,500.

**3 butai ir 2 bizniai.** Mūr. Labai geros pajamos. Naujai atremontuotas. Brighton pke. Tik $37,000.

**2 po 5 kamb. ir 3 kamb. beismente.** Ant plataus sklypo. Garažas. Tik $29,800.

**Rooming House.** Įrengtas pagal miesto potvarkius (no violations). $17,000 metinių pajamų. Pirksite už $42,000.

**1½ aukšto mūr.** 6 ir 4 kamb. Marquette pke. $24,300.

**1½ aukšto,** 6 ir 3 kamb. Geram stovy medinis. Modern. virtuvė ir vonia, 1½ auto. garažas. Netoli mūsų įstaigos. $18,250.

**2 po 4½ kamb.** 9 metų mūras. Marquette pke. $33,500.

**2 aukštų mūr.** 5 ir 4 kamb. Gražūs butai. 2 auto garažas. Marquette pke. $25,000.

**4 miegamų, 15 metų mūras.** Apsaugotas nuo potvynio rūsys. 2 auto garažas. $17,500.

**4 miegamų mūras.** Netoli mūsų įstaigos. Tik $13,750.

**6 kamb. liuksus rezidencija** savininkui ir 4 kambarių, su pilnu rūsiu, medinukas. Gage pke.. $24,500

**NERIS REAL ESTATE**
**6924 So. Western Ave. Tel. 471-0321**

**VISIEMS LAIMINGŲ NAUJŲJŲ METŲ!**

**Gražus 2-jų butų** mūras, 2 po 6. Naujas gazo šildymas. Garažas. Platus lotas. Blokas nuo Marq. pko., palikimas už $30,000.

**7 kamb. mūras.** Naujas gazu šildymas, 220 elektra, 1½ vonios, 37 p. lotas, 2 auto. garažas. Prie Talman banko. $17,800.

**2 butų mūras.** Naujas gazu šildymas. Garažas. Brighton pke. $22,900.

**7 kamb. med.** Naujas centralinis šildymas, nauja elektra, moderni vonia, alumin. langai, sausas rūsys, naujas garažas. Brighton parke. $11,400.

**Apartmentinis mūras.** Virš $15,000 pajamų. Marq. kp. Kainą suderėsime. Įmokėti apie $30,000.

**Naujas 2 metų,** 5½ kamb. mūras. Gazo šildymas, alumin. langai, 30 p. lotas. Arti mūsų ofiso. $17,900.

**7 kamb., 2-jų aukštų mūras,** 1½ vonios. Gazo šildymas. Garažas. Virš 40 p. lotas. Arti 79 ir Campbell. $20,500.

**ATEIKITE, VISADA TURIME GERŲ NAMŲ.**

**VALDIS REAL ESTATE**
**2458 West 69 Street Tel.: RE 7-7200**

**Mūras** — 20 butų ir 3 krautuvės. $29,000 metinių pajamų. Pirksite nebrangiai.

**Marquette pke mūras** — 10 butų, 2 aukštų. Geros pajamos. Kaina $85,000.

**Gage pke med.** 5 kamb. namas. Naujas gazo šildymas. Pirksite įmokėję tik $500. Kaina $8,500.

**VAINA REALTY**
**2517 W. 71st St. — RE 7-9515**


HELP WANTED

**WELDER WANTED**

Experienced Grade "A" welder needed for production welding both arc and gas. Must read blueprints. Under supervision on both heavy and light work with modern equipment. This position is of a permanent nature, offering excellent working conditions and broad company paid benefits. Apply, write, wire

**CUNO ENGINEERING CORPORATION**
Dept. C. L.
Subsidiary of American Machine & Foundry Co.
80 SOUTH VINE ST.
MERIDEN, CONN.
An equal opportunity employer

# PROJECT ENGINEERS

Automotive parts manufacturer has opening for Engineer for Project and Process work BS degree in Mechanical or Electrical Engineer desirable. Strong experience in Relays. Solenoids of Voltage Regulators required Age 25-50 Salary open. Submit resume in confidence including personal and work history, present and expected annual compensation to personnel Apply

MR JAMES THORNTON

**Automotive Controls Corp.**
1300 WEST OAK
INDEPENDENCE
(KANSAS 67301)


**NAMŲ PIRKIMAS — PARDAVIMAS — VALDYMAS**
Butų nuomavimas — Income Tax
Notariatas — Vertimai
**Apdraudų Agentūra**
**BELL REALTY**
J. BACEVIČIUS
6455 S. Kedzie Ave., PR 8-2233

Sąžiningas ir greitas patarnavimas visais Real Estate reikalais. Veikia notariatas.

**ŠIMKUS, REAL ESTATE — NOTARY PUBLIC**
4259 So. Maplewood Ave.
CL 4-7450 arba YA 7-2046

**Didelis namų, sklypų, biznių ir žemės ūkių pasirinkimas**
**LINARTAS REALTY**
1437 S. 49 Av., Cicero 652-4343

NAMŲ IR BIZNIŲ PIRKIMAS-PARDAVIMAS * NOTARIATAS * PATVIRTINTI VERTIMAI * IMIGRACIJOS POPIERIAI * PAJAMŲ MOKESČIAI — INCOME TAX *
Čia gaunama soc. draudimo knygelė lietuvių k. Kaina $1.00.
**LEONAS REAL ESTATE**
2735 W. 71st St., Tel. 925-6015

**Namų Pirkimas Pardavimas**
**INCOME TAX**
KATILIUS REAL ESTATE
2456 W. 69th Street, RE 7-8399

**Marquette Parke** parduodamas apynaujis, modernus 2-jų butų namas, 6 ir 3 kamb. Be to iš fronto 2 kamb. tinka bizniui arba ofisui **PR 8-3792.**


IEŠKO NUOMOTI

Pensininkas — blaivus, nerūkantis, ieško kambario mažoj šeimoj su maistu. — **847-1273.**

DĖMESIO!

**Jeigu jums reikia GRAŽIŲ VIZITINIŲ KORTELIŲ, kreipkitės į "Draugą", kuris spausdina tokius talykėlius gražiai, greitai ir prieinama kaina.**

**DRAUGAS**
4545 W. 63rd St., Chicago 29, Ill.
Telefonas — LU 5-9500

REMKIT TUOS BIZNIERIUS, kurie SKELBIASI "DRAUGE".

Programoje: "GEDIMINO SAPNAS".
Paruošė:
Vaidinimą - pynę Z. Kevalaitytė - Visockienė
Dainas — muz. B. Prapuolenis
Tautinius šokius — N. Pupienė ir I. Smieliauskienė
Programą atlieka ČALM mokiniai.

ČIKAGOS AUKŠTESNIOSIOS LITUANISTIKOS MOKYKLOS TĖVŲ KOMITETAS
ruošia

# TRADICINĮ VAKARĄ

1966 m. sausio mėn. 8 dieną 7 val. vakaro. JAUNIMO CENTRE

**ŠOKIAI ABIEJOSE SALĖSE**
Groja 14 asmenų Neo-Lituanų orkestras.
Bufete mamyčių gaminti valgiai
Įėjimas — auka 2 dol.
Staliukų užsakymus priima:
E. Kasniūnienė LU 5-3617 ir
S. Džiugienė WA 5-3682.

# Mūsų kolonijose

## Pittsburgh, Pa.

**DIEVO APVAIZDOS KALNELIS**

Gruodžio 25 d., 7 val. v., mirties angelas vėl aplankė mūsų šeimą. Šį kartą pasirinkdamas auka mūsų gerbiamą ir daug nusipelniusį kapelioną, kun. Juozą Skripkų. Norint pilnai ir tinkamai įvertinti šio kilnaus Dievo tarno milžinišką darbuotę mūsų vienuolijos istorijoj, žodžių dar maža.

Kun. Juozas Skripkus 40 metų laikotarpyje, savo nepalaužiama jėga nusėtais darbo vaisiais, uoliu rūpestingumu seselių dvasiniais reikalais, kasdienine šv. mišių auka, ištikimu pareigų atlikimu vienuolyne ir akademijoj, labai žymiai prisidėjo prie šios kultūrinės įstaigos klestėjimo ir palaikymo. Į jį kaip į uolą, sunkiose šio vienuolyno įsikūrimo dienose atsiremdavo mūsų dvasiniai ir medžiaginiai reikalai.

Kad Dievo Apvaizdos kalnelio sodyba kiekvieno praeivio širdžiai yra tapusi žavingu gamtos vaizdu, kad ši seselių apgyventa žemelė, apsupta šlamančių beržų ir ošiančių pušų eilėmis, tai paminklas ne vien gailestingos širdies, bet taurios dvasios gamtos menininko aukos.

Vysk. V. Leonard savo pamokslę laidotuvių dieną tinkamai pagerbė velionies atmintį, iškeldamas jo ypatingas dorybes. Jis priminė kun. kapeliono nepaprastą sąžiningumą kunigystės pareigoms, jo pamaldumą, švelnų būdą ir kuklią asmenybę. Be kapeliono pareigų vienuolyne, jis septyniolika metų nuoširdžiai talkininkavo klebonams lietuviškose parapijose. Niekad nebuvo jam stoka laiko kur reikalavo Dievo ir artimo gerovė.

Gruodžio 28 d. į iškilmingas laidotuves vienuolyno koplyčioje prisirinko gausus būrys dvasiškijos, seserų vienuolių, giminių ir pažįstamų. Pontifikalines mišias aukojo vysk. V. Leonard, asistuojamas kun. W. Karaveko ir kun. K. Venslovo. Dideliame būryje diecezijos kunigų tarpe dalyvavo lietuviai prel. M. Kemėžis, kun. J. Sharnas, kun. J. Girdis, kun. P. Plantas ir kun. A. Zubrys, OFM. Mišių laiku įspūdingai giedojo diecezijos kunigų choras ir bendrai visi dalyvavusieji. Atidavus kun. Juozui paskutinį patarnavimą prie altoriaus, kur per daugelį metų jis semdavosi stiprybės maldoje sau ir kitiems, didelė rinktinė automobilių nulydėjo jo palaikus į amžino poilsio vietą — Šv. Kazimiero kapines.

Atbus dar daugel pavasarių, medžiai vėl pasipuoš įvairių rūšių lapais, pražydės vėl kviepiančių gėlių žiedai, bet nebeglostys jau jų laiminanti kunigo menininko ranka, nepasveikins jis jų daugiau giedriu, ramiu šypsniu. Tačiau šie kūriniai, savotiška gamtos simfonija, Amžino grožio Kūrėjo įkvėpta, kasdien seselėms bylos palaikyti su juo amžiną dvasinę bendrystę maldoje. Jo kilnių idealų įžiebti spinduliai nuolat švies mūsų kalnelį, lyg magiška atšvaistė, žadindama mumyse amžino dėkingumo ir pagarbos jausmus.

Jam veidą nudažė vasaros karš-
/čiai,
Jį slėgė žiemos šalčiai ir audros,
Bet šypsnis vis puošė ir skaid-
/rino veidą,
Ir vis atjaunėjo kilni jo dvasia.

**Seselės pranciškietės**

## Grand Rapids, Mich.

**Mokyklos eglutė**

Grand Rapids lituanistinė mokykla rengia 1966 m. sausio 9 d., sekmadienį, 4 val. p. p. Šv. Petro ir Povilo parapijos mokykloje Kalėdų eglutę, į kurią atsilankys senelis iš Lietuvos, atnešdamas mažiesiems dovanėlių, o mokyklos mokiniai išpildys programėlę padainuodami lietuviškų dainelių, paskaitydami pritaikintų apie Kalėdų laikotarpį prozos ir poezijos dalykėlių ir bus vaizdelis iš kalėdinių papročių.

Grand Rapids ir apylinkėje gyveną lietuviai maloniai kviečiami atsilankyti ir išgirsti kiek yra prigijęs lietuviškas žodis mūsų šeštadieninės mokyklos mokiniuose ir kokia pažanga padaryta tautiniam susipažinime ir lietuviškumo tvirtėjime bręstančioje kartoje.

**Mokyklos vadovybė**

1—"Birddog" Wood checks a map of day's reconnoitering at Saigon's Tan Son Nhut airport.

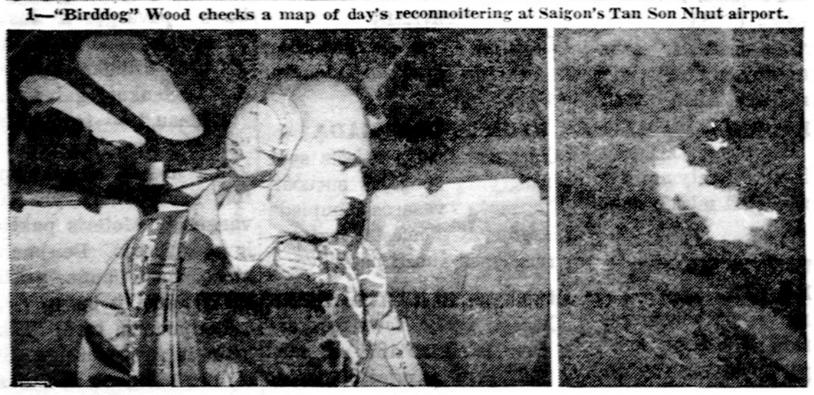

Šis žvalgybinis lėktuvas skraido po džiungles, ieškodamas komunistų. Pastebėjęs tokį judėjimą numeta dūminę bombą (dešinėj) pagal kurios ženklus vėliau atskrenda bombonešiai ir bombarduoja komunistų telkinius arba stovyklas. Apačioje tokio lėktuvo pilotas kapt. Wood.

**NUSIBODO LAUKTI AUTOBUSO**

Naujus metus sutikusiam piliečiui nusibodo laukti autobuso nustatytame laike išvykimo iš CTA stoties 4125 N. Clark. Jis įlipo ir nuvažiavo. Vėliau autobusas buvo rastas dvi mylias nuo stoties prie Fullerton ir Clark gatvių.

## SKAUTAI

(Atkelta iš 2 psl.)

parašytas, Šešupės ir Dubysos paukštyčių suvaidintas kalėdinis vaizdelis "Kūčių vanduo" Kūčių naktį apsalo vanduo, prakalbo gyvuliai bei daiktai, o skautė Aldutė nusivedė visus juos į Pra kartėlę, pagarbinti gimusį Kūdikį ir paprašyti jo palaimos.

Kalėdinės giesmės, Kūčių evangelija, kurią perskaitė Kernavės kapelionas t. Kijauskas, SJ., plotkelių laužymas ir gausūs lietuviškų kūčių patiekalai, kuriuos pagamino nuoširdžios Kernavės talkininkės, skaučių mamytės, įvedė visus į tikrai šventišką nuotaiką.

Svečių tarpe su kernavietėmis plotkelę laužė be vyriausiųjų seserijos, brolijos skautininkų, v. s. J. Vaičiūnienė, vidurio rajono vadeivė s. F. Kurgonienė ir Aušros Vartų tunto atstovė s. A. Namikienė.

Nuoširdžiausių švenčių linkėjimų kernavietės susilaukė iš v. s. O. Zailskienės, v.s. B. Juodelio bei jūrų skaučių. Ypač prasmingą žodį Kernavės sesėms tarė garbingoji viešnia v.s. J. Vaičiūnienė, primindama budėjimą lietuviškų tradicijų ir lietuviškos skautybės sargyboje, nes modernių laikų "čičinskai" lengvai pardavinėja mūsų idealus.

Greit prabėgo jaukus vakaras, betraukiant šieną iš po baltų staltiesių, beskaitant patarlių išmintį, besišnekant prie šiltos žvakių šviesos. Toks gyvas lietuviškų tradicijų tęsimas kasmet suriša kernavietes, jų tėvelius bei draugus glaudžiais ryšiais. Nestebėtina, kad Kernavės šeima vis auga ir auga.

*Dalyvė*


Mano a. a. Vyro ilgamečiui bendradarbiui PULK. PETRUI KUTKAI staiga mirus, žmoną Janiną Kutkienę ir dukterį Danutę gilaus skausmo valandą nuoširdžiai atjaučia

**Vanda Popeliučkienė**

MAZEIKA & EVANS
FUNERAL HOME
THREE AIR-CONDITIONED CHAPELS
Parking Facilities
6845 SOUTH WESTERN AVE. REpublic 7-8600

PIRKITE DABAR TIESIOG NUO MR. NELSON,
SAVININKO
SAINT CASIMIR MONUMENT CO.
3911 West 111th Street
Didžiausias Paminklams Planų Pasirinkimas Visame Mieste
Telef. — GEdarcrest 3-6335
Vienas blokas nuo kapinių

GUŽAUSKŲ BEVERLY HILLS GĖLINYČIA
Geriausios gėlės dėl vestuvių, banketų laidotuvių ir kitų papuošimų
2443 West 63rd STREET
Telef. PR 8-0833 PR 8-0834

EUDEIKIS
LAIDOTUVIŲ DIREKTORIUS
TRYS MODERNIŠKOS KOPLYČIOS
4605-07 South Hermitage Avenue
Tel. YArds 7-1741 2
4330-34 South California Avenue
Telef.: LA 3-0440 ir LA 3-9852

LAIDOTUVIŲ DIREKTORIAI
Lietuvių Laidotuvių Direktorių Asociacijos Nariai

STEPONAS C. LACKAWICZ
2424 W. 69th STREET Tel. REpublic 7-1213
2314 W. 23rd PLACE Tel. VIrginia 7-6672

PETRAS BIELIŪNAS
4348 S. CALIFORNIA Tel. LAfayette 3-3572

ANTANAS M. PHILLIPS
3307 LITUANICA AVE. Tel. YArds 7-3401

POVILAS J. RIDIKAS
3354 S. HALSTED STREET Tel. YArds 7-1911

LEONARDAS F. BUKAUSKAS
10821 S. MICHIGAN AVE. Tel. COmmodore 4-2228

JURGIS F. RUDMIN
3319 S. LITUANICA AVE. Tel. YArds 7-1138 — 1139

VASAITIS - BUTKUS
1446 S. 50th AVE. CICERO, ILL. Tel. OLympic 2-1003

ANTANUI VAINIUI
ir jo šeimai,
sūnui A. † A. ANTANUI VAINIUI
tragiškai žuvus, nuoširdžiausią užuojautą reiškia

**A. ir E. Šauliai**

Mielam bičiuliui
A.†A. VALERIJONUI SODEIKAI
mirus, žmoną LEONIDĄ, sūnų LEONĄ, dukterį BIRUTĘ SKORUBSKIENĘ, sūnus VALIŲ, MINTAUTĄ ir POVILĄ, brolį POVILĄ ir seserį S. PETRAVIČIENĘ ir jų šeimas nuoširdžiai užjaučiame ir kartu liūdime.

**Ona ir Pranas Zailskai**

Mielam vyrui ir broliui
A. † A.
Valerijonui Sodeikai
mirus, jo žmonai Leonidai, seseriai Salomėjai Petravičienei, broliui Povilui, jų šeimoms ir giminėms liūdesio valandoje reiškiame nuoširdžią užuojautą.

**Leokadia Pilvelienė ir sūnus**
**Albina ir Antanas Mockai**

Mielam klasės draugui
ANTANUI VAINIUI ir jo šeimai,
tragiškai žuvus sūnui A. A. ANTANUI VAINIUI, reiškiame gilią užuojautą ir kartu liūdime.

**Stasė Vanagaitė-Petersonienė**
**Alfonsas Pareigis**
**Juozas Sudžius**

A. † A.
KONSTANCIJA GAVĖNIENĖ
JUŠKEVIČIŪTĖ
Pagal pirmą vyrą Gajauskienė

Gyveno Edwardsburg, Michigan. Anksčiau gyv. Cicero, Illinois.

Mirė sausio 4 d., 1966, sulaukus 55 m. amžiaus.
Gimė Lietuvoje. Kilo iš Tauragės apskr., Batakių parapijos, Kazbarinų kaimo.
Amerikoje išgyveno 16 m.
Pasiliko dideliame nuliūdime vyras Juozas, brolio sūnus Jurgis Gavėnas, jo žmona Anna ir šeima, brolio dukterys: Marta Milkeraitis su šeima, ir Ella Pilvinis, sesuo Elzbieta Gavėnytė-Naujokienė, draugai: Jurgis Gavėnas su šeima, Adolfas ir Marta Bagdonai, Elzbieta Gavėnas su šeima, kiti giminės, draugai ir pažįstami.
Kūnas bus pašarvotas treč., 7 v. v. Petkaus Marquette koplyčioje, 2533 West 71st Street.
Laidotuvės įvyks penktad., sausio 7 d. iš koplyčios 8:30 v. ryto bus atlydėta į Šv. Antano parapijos bažnyčią, Ciceroje, kurioje įvyks gedulingos pamaldos už velionės sielą. Po pamaldų bus nulydėta į Šv. Kazimiero kapines.
Nuoširdžiai kviečiame visus: gimines, draugus ir pažįstamus dalyvauti šiose laidotuvėse.

Nuliūdę: Vyras ir kiti giminės.

Laidot. direkt. A. Petkus ir Sūnus. Tel. GR 6-2345.

Brangiam mūsų idėjos draugui
A. † A.
ANTANUI VAINIUI
taip netikėtai mus palikus, didžio skausmo prislėgtiems jo tėvams, broliams ir artimiesiems reiškiame nuoširdžią užuojautą ir kartu giliai liūdime.

**Kun. Alf. Lipniūno At-kų Kuopa**
Chicagoje

PETKUS
TĖVAS IR SŪNUS
MARQUETTE FUNERAL HOME
TRYS MODERNIOS KOPLYČIOS
2533 West 71st Street Tel. GR 6-2345 - 6
1410 So. 50th Ave., Cicero Tel. TO 3-2108 - 09
AIKŠTĖ AUTOMOBILIAMS STATYTI

# APLINK MUS

× **Paul Claudelio seminaro** tęsinys prasidės ateinantį antra dienį, sausio 11 d., tėvų marijonų vienuolyne prie Draugo 7:30 v. v. Bus studijuajama antroji misterijos "Šilkinis batelis" diena. Visi maloniai kviečiami įsijungti į šias studijas.

× **Elgino Balfo valdybą** sudaro: Birutė Čiurienė, 207 Old Rand Rd., Lake Zurich, pirm., Juozas Grybauskas— vicepirm., Aldona Vasukonienė—ižd., Kleopatra Leseckienė — sekretorė (251 E. Grand Ave.. Fox Lake, Ill.). Revizijos komisiją sudaro: dr. Pranas Mažeika, Lake Zurich, Ill., dr. Vincas Kozica, Leonora Kilikonienė.

× **Kun. P. Patlaba**, šventes praleidęs Cicero, vėl grįžta į Dainavos stovyklą, kurios reikalais jis rūpinosi viešėdamas ir Chicagoje. Sausio 7—9 dieną stovykloje stovyklaus 70 amerikiečių grupė.

× **"Nemunas žydi"** su simfoniniu orkestru, Marijos aukšt. mok. salėje, abu spektakliai sausio 15 ir 16 d. prasidės punktualiai ir pavėlavusieji nebus įleidžiami salėn iki antrojo veiksmo. "Dainavos" ansamblis prašo visuomenę nesivėluoti ir praneša, kad spektaklių metu nebūtų fotografuojama dėl sceninio šviesų efektų išlaikymo.

× **Malvina Ausiukaitienė** po sunkios operacijos sveiksta Šv. Kryžiaus ligoninėje, 549 kamb.

× **Cecilija Šukienė,** 6930 So. Campbell Ave., Naujųjų Metų dieną paslydusi savo namie ant laiptų, smarkiai susižeidė. Šiuo metu ji gydoma Šv. Kryžiaus ligoninėje, 423 kamb.

× **Šv. Kryžiaus** parap. sodaliečių vakaras įvyksta sausio 8 d. parap. salėj.

× **Šv. Jurgio** parap. 1967 m. minės deimantinį jubiliejų. Ta proga bus dekoruojama bažnyčia.

× **Už a. a. Marijos Rabašauskienės sielą,** metinę mirties sukaktį minint, šv. mišios įvyks šešt. sausio 8 d. 8 v. r. Tėvų Jėzuitų koplyčioje. Vyras kviečia gimines ir pažįstamus dalyvauti. (pr.)

× **Humoro vakaras,** įvyks ateinantį sekmadienį, sausio mėn. 9 d. 3 val. p. p. Baleto mokyklos - teatro salėje, 2515 W. 69 St. Vakarą ruošia LB Chicagos Apygardos valdyba. Visuomenė kviečiama gausiai atsilankyti. (pr.)

× **Antano Nako** būsimosios tapybos darbų parodos atidarymas sukėlė lietuvių visuomenės tarpe gyvą susidomėjimą.

Paroda atidaroma šį šeštadienį, sausio 8 d. 7 v. v. Čiurlionio galėrijoje. (pr.)

× **Už a. a. Emilijos Lietuvninkienės** sielą, praėjus 30 dienų nuo jos mirties, šv. mišios bus atnašaujamos šeštad., sausio 8 d., 8:30 val. ryto T. Jėzuitų koplyčioje.

Už a. a. Kazio Lietuvninko sielą, 9 metų mirties sukaktį minint, šv. mišios bus atnašaujamos sekmadienį, sausio 9 d., 9 val. ryto T. Marijonų koplyčioje.

Giminės ir pažįstami prašomi pasimelsti. (pr.)

× **Lito Bendrovė duoda paskolas.** Geros sąlygos. Litas Investing Co., Inc., 6755 S. Western Ave., Chicago, Ill. Tel. GR 6-2242. Treč. ir penkt. 7 — 9; šešt. 10—3 val. (sk.)

× **Elena ir Antanas Bacevičiai** šventė savo sidabrinę moterystės sukaktį, o **ne Racevičiai,** kaip vakar dienos Drauge dėl nepastebėtos korektūros klaidos buvo atspausdinta.

× **9-to wardo lietuvių demokratų** klubo valdyba kviečia visus narius ir svečius atvykti į klubo metinę vakarienę ir valdybos įvertinimo iškilmes sausio 9 d. 5 v. v. Roselande, Visų Šventų parapijos svetainėj, 108 St. ir So. State St., Taip pat yra pasižadėję atvykti žymesnių valdžios pareigūnų ir lietuvių politikų. Bus vaišės ir muzika. Taip pat kviečiama ir kitų organizacijų nariai pabendrauti su roselandiečiais.

× **Sveikinimą iš Betliejaus** "Draugo" ir "Laivo" redaktoriams, rėmėjams, bendradarbiams švenčių proga atsiuntė lietuvis pranciškonas broliukas Jeronimas Petrauskis, kurio dabar nuolatinė darbo vieta yra: Salhich, St. Anthony's Church, Damascus, Syria.

× **Pedagoginio Lituanistikos instituto** parankinės bibliotekos praplėtimui kalėdinių švenčių proga Aldona ir Kazys Griškai (gyv. Chicagoje) atsiuntė 5 dol., dipl. inž. Pranas Urbutis — 20 dol., o Jaunimo centro rūbinės patarnautojų būrelis, kuriam vadovauja Patrimpas Prapuolenis ir Aleksandras Pakalniškis, iš savo pajamų, gautų už patarnavimus Jaunimo centro drabužinėje, paskyrė 50 dol. Tame patarnautojų būrelyje dirba kai kurie instituto studentai (P. Prapuolenis, Jurgis Bradūnas, Vyt. Narutis) ir kiti jaunuoliai, lanką lituanistines mokyklas. Institutas visiems aukotojams dėkoja už jų realų dėmesį lietuviškajam švietimui.

× **Lemonto Lituanistinė** Maironio mokykla sausio 9 d. 2 v. p. p. ruošia eglutę. Visuomenė kviečiama dalyvauti. Eglutė įvyks Lemonto valstybinėje mokykloje McCarthy Rd., Lemont, Illinois.

Marija Rudienė (kairėj) su viešniomis generalinių konsulų ir konsulų žmonomis dr. P. Daužvardžio pagerbime praėjusių metų gruodžio 19 d. A. ir M. Rudžių rezidencijoj. Nuotr. V. Noreikos

# CHICAGOS ŽINIOS

### ŠIOS SAVAITĖS KONCERTAI

Chicagos simfonijos orkestras sausio 6, 7 ir 8 d. duoda tą pačią programą: Sinfonia for Double Orchestra—Bacho; Stabat Mater—Pergolesi ir Stravinskio Les Noces. Giedos simfonijos koncertinis choras ir solistai sopranas Phyllis Curtin, mezzosopranas Betty Allen, tenoras Andrey Montal ir basbaritonas Peter Harrower. Diriguoja Jean Martinon. Pastatymai vyksta Orchestra Hall miesto centre.

### SPRAUSMINIS SUDARĖ NAUJĄ REKORDĄ

American oro linijos sprausminis atskrido iš Phoenix, Ariz., į Chicagą per 2 valandas 12 minučių, sudarydamas naują rekordą. Lėktuvas skrido 710 myl. į valandą greičiu.

### SPALVINGOS VOKIEČIŲ PROGRAMOS

Chicagos miesto centre esąs teatras "Today" iki ketvirtadienio vidurdienio rodo įvairių Vokietijos miestų spalvingas pramogas su paradais, maskaradais, eitynėmis. tautiniais šokiais ir t. t. Šalia to — kitas labai moderniškas filmas apie New Yorką bei daug kitų įvairumų.

### MAUDĖSI TRIS DIENAS

Jane Holster iš Chicagos, Illinois universiteto studentė, po dušu maudėsi 72 valandas ir 8 minutes.

### ŠILČIAUSIAS GRUODŽIO MĖNESIS

Chicagos gyventojai pasidžiaugė šilčiausiu gruodžio mėnesiu nuo 1931 m.

### KVIEČIA OLIMPIADĄ

Chicagos miestas kviečia sporto rungtynių rengėjus suruošti 1972 metų vasaros olimpiadą Chicagoje. Kiti miestai irgi nori rungtynes ruošti pas save.

### DIENRAŠČIO GIMTADIENIS

Chicago Daily News dienraštis buvo įsteigtas 1876 m. sausio 1 d., reiškia, prieš 90 metų.

### BOMBA SPROGO MOKYKLOJ

Mokinio pagaminta naminė bomba sprogo Hyde Park aukšt. mokyklos auditorijoje, 6220 So. Stony Island ave. Apie 300 mokslevių saugiai išėjo be sužeidimo. Ieškomas toks "mokslininkas".

### MAISTAS UŽNUODIJO POKYLAUTOJUS

Naujų metų išvakarėse 30 asmenų susirgo baigę užkandžiauti Park Manor kėgliavimo centre, 100 E. 75 St. Šešios pokyliavimo aukos ilgiau pasiliko ligoninėse. Miesto sveikatingumo departamentas tiria įvykį ir stebi, kad 120 kitų ten valgiusių asmenų nesusirgo.

### TRAUKINYS NURIEDĖJO NUO BĖGIŲ

Iš Floridos į Chicagą kursuojąs traukinys nuriedėjo nuo bėgių arti Frankfort, Ky. Septyniolika asmenų susižeidė. Septyni iš jų buvo privačiame apdraudos įstaigos Chicagoje vedėjo Robert Hogan keleiviniame vagone.

### TRANSLIUOJA PUCCINI OPERĄ

WGN radijas sausio 8 d. 1 v. p. p. gyvai iš Metropolitan scenos transliuos Puccini operą La Fanciulla del West.

### DEIMANTINIS JUBILIEJUS

Chicagos universitetas per visus šiuos metus įvairiais parengimais minės 75 metų nuo įsteigimo sukatį.

Vyriausieji Pasaulio lietuvių jaunimo kongreso komiteto vadovai — (iš kairės į dešinę) PLJK komiteto I-sis vicepirmininkas ir JAV LB CV narys jaunimo reikalams Vaclovas Kleiza ir PLJK komiteto energingas pirm. Algis Zaparackas. Nuotr. V. Pliodžinsko

# IŠ ARTI IR TOLI

## J. A. VALSTYBĖSE

— **Inž. Algirdas Keblinskas** iš Chicagos išvyko Panamos respublikon, deleguotas savos b-vės hidroelektrinės jėgainės statybos priežiūrai. Kartu su juo išvyko ir jo žmona Vida Krikščiūnaitė - Keblinskienė. Ten gyvens apie pora metų.

— **Arch. Algis Bublys,** atšventęs Kalėdas pas savo tėvelius dr. Vladą ir Stasę Bublius Detroite, išvyksta atlikti karinę prievolę P. Korėjon. Pereitą rudenį Algis gavo leitenanto laipsnį, o pavasarį baigė aukštuosius architekto mokslus Detroite.

— **Seselei Marijai Viktorijai Daliai Marijai Keblinskaitei** gruodžio 22 d., Toronto Mergaičių kolegijos ligoninėj, buvo padaryta gerklės ir nosies tonsilų operacija. Išgulėjusi šešetą dienų ligoninėj grįžo į Nekalto Prasidėjimo seselių vienuolyną Toronte, 57 Sylvan ave., Kanada, ir sveiksta namuose. Čia ji dirba vaikų darželyje, šeštadieninėj lietuvių mokykloj ir lanko neakyvaizdinį lituanistikos institutą.

— **Aukojo Šiluvos koplyčiai.** Baigiantis 1965 m. daug kas prisiminė Šiluvos Švč. Marijos lietuvių koplyčią Washingtone.

Šv. Jurgio parapijos, Rochester, N. Y., klebonas Pranciškus Valiukevičius atsiuntė iki šiol banke laikytą jo parapijos lietuvių sudėtinę auką 12,092 dol. ir 63 centus.

Šv. Petro parapijos, S. Boston komitetas, vadovaujamas kun. J. Klimo, vėl atsiuntė 1,060 dolerių.

Šv. Marijos Apreiškimo parapijos, Brooklyne, klebonas kun. N. Pakalnis ir jo asistenai papildomai atsiuntė vėl 659 dol.

Šv. Mykolo parapijos Bayonne klebonas ir asistentai prieš šventes atsiųsta auka pasiekė 5,253 dol. ir taip jau peržengė pasižadėtą 5,000 dol. sumą.

Atsiliepė nemaža pavienių šeimų ir asmenų.

Richard ir Lucia Prince (Felikso ir Monikos Strielkauskų atminimui) atsiuntė 1,000 dol.

Kun. B. Gauronskas, New Britain lietuvių klebonas $300.

Kun. J. Aleksiūnas, Angelų Karalienės Brooklyn klebonas — 200 dol.

Po $100 dol, atsiuntė: kun. B. Sugintas (jau antrą šimtinę), Ona Kriščiūnienė iš Ridgewood, N. Y., A. V. Krisčiūnai ir dukrelės Vida ir Danutė, A. O. Juozeliai, P. P. Baltyčiai iš Chicagos.

Visa eilė šeimų ir asmenų atsiuntė smulkesnių aukų.

Paskutinio įmokėjimo laikas jau priartėjo, o pinigų dar trūksta. Koplyčios komitetas bus labai dėkingas visems, kurie savo aukos neatidėlios, o atsiųs kuo greičiausiai.

**ŽIEMINIAI LANGAI IR DURYS**
ĮVAIRIAUSIŲ ISDIRBINIŲ TVOROS, STOGELIAI IR KITĮ MODERNŪS NAMŲ PAGERINIMAI
**KOSTAS BUTKUS**
Telef. PR 8-2781 rytais ir vakarais; LU 5-6291 bet kuriuo laiku

Žėrynės Žvaigždutė
Įsteigtas Lietuvių Mokytojų S-gos Chicagos sk.
Red. J. Plačas. Medžiagą siųsti: 7045 So. Claremont Ave., Chicago 60636, Ill.

# ŠVENTA NAKTIS

Benjaminas, vesdamas porą jaučių, lėtai ėjo namo. Jo tėvas turėjo nedidelį ūkelį, o Betliejuje — užeigą. Tuo laiku į Betliejų ėjo daug žmonių, nes romėnų įsakymu visi turėjo užsirašyti, iš kur buvo kilę. "Kodėl visi žmonės turi būti suskaičiuoti", — galvojo Benjaminas.

Staiga jis pajuto kažkieno ranką ant peties. Atsigrįžęs pamatė senyvą žmogų. Jo veidas buvo pavargęs ir susirūpinęs. Jo apsiaustas ir kojos dulkėtos, Jis vedė asiliuką, ant kurio sėdėjo nulenkusi galvą moteris.

"Sūnau," — tarė keleivis, — "ar negalėtum parodyti kelią į kokią užeigą. Mes keliaujam iš toli, mano žmona yra labai pavargusi." Moteris pakėlė galvą ir nusišypsojo. Benjaminas nustebo, kokia jauna, graži ir kokia išbalusi ji buvo.

Benjaminas tarė: "Eikite tuo keliu ir rasite užeigą. Skubėkite, nes užeiga maža, o žmonių, ieškančių nakvynės daug."

"Aš žinau," — tarė keleivis, — "dėkui, sūnau," ir paragino asiliuką.

Saulė nusileido ir siauros miestelio gatvės buvo pilnos šešėlių. Betliejaus patriarchas visada labai domėjosi žvaigždėmis. Šį vakarą jis jau buvo ant savo namo plokščio stogo ir, pridengęs akis, ranka, žiūrėjo į dangų. Jis atrodė labai susijaudinęs. Jo ilga barzda judėjo, jis kažką sau kalbėjo žiūrėdamas į rytus.

"Ką jūs ten matote?" — paklausė Benjaminas.

"Nauja žvaigždė kyla",— atsakė senelis, — didelė ir graži."

"Ar tai ką nors reiškia? —" vėl klausė Benjaminas. Atsakymo nebuvo.

Gatvės buvo pilnos žmonių. Benjaminas pasuko šalutiniu keliu į uolą, kur visada palikdavo nakčiai jaučius. Jis pripylė grūdų į lovį, paglostė jaučius ir žiūrėjo kaip jie ėda.

Prie uolos jis išgirdo tėvo balsą: "Tai labai menka bet čia jūs galėsite būti per naktį..."

"Dėkui", — atsakė vyras ir įėjo į uolą keleiviai, kuriuos Benjaminas buvo sutikęs. Jis žiūrėjo, kaip senyvas vyras pradėjo ruošti vietą moteriai atsigulti. "Palaukit!" — sušuko Benjaminas ir atnešė švarių šiaudų. Pririšęs asiliuką kartu su jaučiais, išbėgo į užeigą. Tėvas pasiuntė Benjaminą patarnauti turtingiems pirkliams. Tik po vidurnakčio jis buvo laisvas.

Kieme buvo labai šviesu. Danguje jis pamatė nepaprastai didelę ir šviesią žvaigždę. Virš laukų, kur piemenys ganė bandą, buvo nepaprastai šviesu. Uoloje, kur buvo jaučiai, jis išgirdo kūdikio verksmą.

Benjaminas nuskubėjo į Betliejų. Patriarchas tebebuvo ant namo stogo. "Tai ženklas... Jis gimė šiąnakt. Argi tai būtų Jis, kurio taip laukėm...", kalbėjo jis.

Berniukas norėjo grįžti į užeigą, bet namatė būrį piemenų, skubančių iš ganyklų. Benjaminas nuskubėjo prie piemens, kuris ganė jo tėvo avis.

"Benjaminai," šaukė piemuo", "šiandieną mes matėme dangaus pasiuntinius. Mums angelas tarė: "Nebijokite, pranešu gerą naujieną, didelį džiaugsmą — šiąnakt gimė Išganytojas. Jūs rasite kūdikį ėdžiose."

Benjamino širdis sustojo plakusi. "Ėdžiose..." kartojo jis. "Einam, aš parodysiu!"

Atėję prie uolos rado viską, kaip angelas sakė. Benjaminas žiūrėjo į kūdikėlį, o jo širdyje buvo gera.

Piemenys pagarbinę Kūdikį grįžo prie avių.

Iš anglų kalbos vertė

**Danutė Bruškytė**

Gražus Kalėdų prisiminimas. Piešė L. Vasytė

Kalėdinė dovana — Meškiukas Rudnosiukas. Piešė L. Gerulytė

Piemenėliai. Piešė R. Arbaitė

## KALĖDOS

**Kalnuos prie Pacifiko,**
**Gražiai snieguolės krito.**
**Vaikai ratu sustoję,**
**Smagiai rankutėmis ploja.**

**Automobiliai važiuoja,**
**Visi apsnigę pūkšnuoja.**
**Gal Kalėdų Senis moja,**
**Iš baltų Lietuvos gojų?**

**Bet atsiminė girdėję,**
**Iš tėvelių ir dėdienių,**
**Kad Kalėdos nemadoje,**
**Pavergtoje Lietuvoje.**

**R. Rasa**

## Sniegas

**Sniegas baltas, baltas, baltas,**
**Malonus, purus ir šaltas.**
**Baltas sniegas man gražus,**
**O broliukui jis baisus.**

**J. Namikaitė, V sk mok.**
K. Donelaičio mok.

## GALVOSŪKIAI

I

Kuriuose kraštuose teka sekančios upės: 1) Eufratas, 2) Gangas, 3) Orinokas, 4 Jangtse, 5) Venta, 6) Virvytė, 7) Mūša, 8) Nemunėlis.

(5 taškai)

II

Iš penkių vienodo ilgumo pagaliukų sudėkite du trikampius. Piešinėlį atsiųskite. (5 taškai)

III

Vos gimęs — daug žino, išmano. Per metus — ėmė ir paseno. (10 taškų)

Atsiuntė Audronė Šuopytė.

**Galvosūkių atsakymai**

1) Kaminas.

2) JAV 4 laiko zonos: rytų, centro, kalnų ir Pacifiko. Lietuvoje 4 metų laikai: pavasaris, vasara, ruduo ir žiema.

3) Pypkė.

## KŪČIŲ VAKARAS

Kūčių vakaras. Einam pas dėdę Kūčių vakarienės valgyti. Nešame grybų ir dovanų. Lauke audra: lietus, žaibai, griaustinis.

Pagaliau nuėjom. Viską sutvarkėm. Daugiau svečių atėjo. Susėdus prie stalo, dėdė sukalbėjo maldą. Paskiau laužė plotkelę, davė dėdienei ir visiems kitiems iki mažiausio dviejų metų Lino.

Po vakarienės ėjome dovanų pasiimti. Vaikai gavo įvairių žaislų. Gavo ir suaugę.

Pusę dvylikos ėjome į piemenėlių mišias. Sninga, slidu ir šalta. Bažnyčioje tamsu. Audra nutraukė elektros laidus. Žmonės kaip šešėliai žvakių šviesoj. Vargonai tyli, choras gieda kalėdines giesmes. Pasibaigė Kūčių vakaras — gimė Kristus.

Grįžtam namo. Tvoros baltos, medžiai kaip stikliniai. Visur balta ir slidu. Tikros Kalėdos!

**Audronė Šuopytė,**
Šv. Jurgio Lit. m-los VI sk.

Kalėdų žvaigždė Piešė Birutė Paliulytė