THE LIBRARY OF CONGRESS
SERIAL RECORD
SERIALS DIVISION
WASHINGTON, D.C. 20025 N

DRAUGAS

THE LITHUANIAN WORLD-WIDE DAILY

LAISVOJO PASAULIO LIETUVIŲ DIENRAŠTIS

4545 WEST 63rd STREET • CHICAGO, ILLINOIS 60629

TELEPHONE: LUdlow 5-9500

Vol. L | Price 10 ¢ | KETVIRTADIENIS, THURSDAY, BALANDIS, APRIL 7, 1966 | Nr. 82

Sužeisti vietnamiečiai kariai (viršuje) dalyvavo priešvyriausybinėse demonstracijose Da Nang mieste. Pietų Vietname. Gi vyriausybei ištikimi kariai (žemai) stovi už priešiškų užtvarų priešakyje Dan Nango aviacijos bazės.

P. Vietnamo premjeras Ky skelbia rinkimus

Du budistų vadai. Dabar kai kurie politikai nori atsikratyti premjeru gen. Ky

SAIGONAS, P. Vietnamas. — Naujos riaušės kilusios Saigone, bet pilietinio karo pavojai sumažėję, premjerui Ky vakar pažadėjus rinkimus Pietų Vietname po penkių mėnesių. Nors seniau budistų vadai reikalavo rinkimų po trijų mėnesių, bet, atrodo, šį kartą jie pritarią ministerio pirmininko Ky pasiūlymui turėti visuotinius rinkimus po penkių mėnesių.

Prieš kelias dienas premjeras Ky nubaudė 7 karininkus, kurie dalyvavo demonstracijose prieš jo vyriausybę. Tada jis perspėjo, jei reikės, vyriausybė griebsis griežtų priemonių prieš demonstrantus ir riaušininkus, bet vakar jo tonas jau buvęs švelnesnis, bijant budistų.

Bruzdėjimas

Vietname tebevyksta budistų bruzdėjimas, demonstracijos (gal kiek švelnesnės) prieš premjero Ky karinę valdžią, reikalaujant ją pakeisti civiline.

Seniau Ky vyriausybė žadėjusi budistams per porą mėnesių paskelbti konstituciją, ateinančiais metais įvykdyti rinkimus, o kad įsiteiktų budistams, atnaujino teismus nužudytojo prezidento Diemo pareigūnams. Vakar Ky jau pasakė, jog rinkimai būsią po penkių mėnesių.

Suskilimas

Budistų vadai dėl šių demonstracijų suskilo. Thich Tam Cham ramino ir ragino laukti, kol Ky valdžia savo pažadus įvykdys. Thic Tri Quang skatina reikalauti karinę valdžią tuo jau pakeisti civiline. Pirmasis budistų vadas yra atbėgėlis iš Šiaurės Vietnamo ir jo įtaka stipriausia tarp pabėgėlių iš Š. Vietnamo. Antrasis budistų vadas yra komunistų auklėtas ir treniruotas Šiaurės Vietname, kovoje prieš prezidentą Diemą buvo globojamas JAV-bių atstovybės Saigone iki pat Diemo nužudymo 1963 metų lapkričio 1 d. Dabar šis vyras organizuoja demonstracijas ir riaušes ir prieš JAV-bių paramą premjero Ky vyriausybei.

Tada ir dabar

Tada kova prieš Diemą turėjo atitraukti dėmesį nuo kovos prieš komunistus. Dabar kova prieš premjerą Ky turi suparaližuoti vidaus frontą ir priversti JAV-bes atsisakyti nuo premjero Ky ir leistis į kompromisus su komunistų "išlaisvinimo frontu" — Vietkongu. Juk neseniai sen. Fulbrightas (D., Ark.), sen. Morse (D., Oregon), sen. Robert Kennedy (D., N. Y.) siūlė JAV-bėms sėstis prie taikos derybų stalo ir su Pietų Vietnamo "išlaisvinimo frontu" — komunistais.

Tenka atsiminti, kad kova prieš premjerą gen. Ky aštrėjo po Honolulu konferencijos, ir žinomas kolomnistas W. Lippmanas buvęs pirmasis, kuris ragino, kad Vietnamo klausimas būtų sprendžiamas per ministerio pirmininko Ky galvą, kaip 1963 metais buvo sprendžiamas per Diemo galvą.

U Thanto nuomonė

Jungtinių Tautų organizacijos generalinis sekretorius U Thant vakar New Yorke spaudos konferencijoje pareiškė, kad Vietnamas turi būti nepriklausomas ir neutralus. Ir šį jam neutralumą turi garantuoti dvi suintere suotos Vietnamu valstybės — raud. Kinija ir Jungtinės Amerikos Valstybės. Bet sunku tikėtis, kad raud. Kinija susitartų su JAV-bėmis dėl Vietnamo ateities, pastebėjo U Thantas.

Jis taip pat pareiškė, kad Vietnamo klausimas neturėtų būti nešamas į Saugumo tarybą, nes Amerika yra Jungtinių Tautų organizacijos narė, o raud donoji Kinija ne.

Be to, generalinis sekretorius U Thantas pareiškė, kad Vietnamo reikalų sprendimas Saugumo taryboje pakenktų 1954 metų Genevos susitarimo dvasiai.

Van Man, Da Nango (Pietų Vietname) meras, vadovavo studentų demonstracijom prieš premjerą Ky. Šį merą premjeras Ky apkaltino, kad jis naudojęs viešus fondus finansuoti studentų demonstracijoms. Van Man tai paneigęs.

Nguyen Cao Ky, Pietų Vietnamo premjeras, susirūpinęs dėl didėjančių krašte demonstracijų. Jis daro budistam demonstrantam nuo laidų, pažadėdamas kelių mėnesių slinktyje paskelbti rinkimus.

Du rytų vokiečiai sargybiniai pabėgo požeminiu traukiniu į Vakarus

BERLYNAS. — Du ginkluoti Rytų Vokietijos geležinkelio sargybiniai neseniai sustabdė su raudonomis šviesomis požeminį traukinį ir įsakė traukiniui važiuoti į vakarų Berlyną.

Du sargybiniai, apsiginklavę kulkosvaidžiu ir pistoletu, įsiveržė į kabiną netoli inžinieriaus, kai traukinys dar kartą turėjo sustoti rytiniame Berlyne.

Elektroniškai valdoma užtvara galėjo sulaikyti jų pabėgimą į laisvę, palikta "iškelta".

Sargybiniai budėjo mažai naudojamoje stotyje rytų Berlyne sulaikyti vokiečių pabėgimams iš komunistinės zonos. Vienas sargybinis, 23 metų, yra seržantas, o antras yra 22 metų korporalas.

Trumpai iš visur

— **Buvęs Domininkonų respublikos prezid. Juan Bosch** užvakar pareiškė, kad jis palaikys pulk. Francisco Caamano Deno kandidatūrą, jei Domininkonų revoliucinė partija nominuos pulkininką į prezidentus ar vice prezidentus numatytuose rinkimuose birželio 1 d.

Revoliucinė partija, kurios pirmininkas yra Bosch, turės balandžio 9 ir 10 d.d. suvažiavimą, kuriame bus parinkti kandidatai. Pulk. Caamano dabar yra karo atašė Londone.

— **JAV-bės** atšaukė savo karinius patarėjus iš Pietų Vietnamo kai kurių karinių dalinių (vyriausybinių ir antivyriausybinių), norėdamos išvengti nesusipratimų su vietnamiečiais.

— **Kanada** dar daugiau parduos kviečių raudonajai Kinijai.

— **Vakarų Vokietijos ir Izraelio santykiai** kovo 31 d. įžengė į naują erą, baigus vokiečiams restitucijos išmokėjimus Izraeliui; buvo baigta keturiolikos metų susitarimas tarp abiejų kraštų. Pagal tą susitarimą Vak. Vokietija davė Izraeliui 3.450 milijonų markių ($862.5 mil.) prekėmis ir grynais, kompensuodama už nacių nusikaltimus prieš žydus.

— **Charles H. Percy**, Illinois respublikonų nominuotas į JAV senatą, vizitavęs Berlyną, išskrido lėktuvu į Varšuvą. Jis matė Berlyną iš abiejų nelaisvės ir gėdos sienos, pastatytos komunistų.

Socialinė savaitė Ispanijoje

Socialinių ir ekonominių problemų sprendime reikia pažangaus taikymosi prie naujų sąlygų.

SARAGOSA, Ispanija. — Šiom dienom Saragosoje baigta dvidešimt penktoji Ispanijos socialinė savaitė, kurioje buvo svarstoma tema: "Socialiniai reikalavimai pajamų ir atlyginimo politikoje".

Įžanginiame posėdyje Apaštalų Sosto nuncijus Antanas Riberi perskaitė Šventojo Tėvo Pauliaus VI-jo laišką skirtą tai progai, kuriame sveikinama tie užsimojimai tirti ir nagrinėti visi šių dienų socialiniai klausimai Kristaus mokslo šviesoje. Teisingas atlyginimas darbininkams už darbą — rašoma popiežiaus laiške — kad darbo klasė turėtų būtinai stoti į kovą prieš kitas sistemas, kurios kitaip bando šiuos klausimus spręsti. Čia būtinai reikalingas krikščioniškųjų principų taikymas, bendras sutarimas ir pasiaukojimas, nugalėjimas egoizmo ir savimylos ir vieni kitų supratimas...

Ispanijos socialinei savaitei šv. Tėvas palinkėjo surasti geriausius kelius teisingam darbo atlyginimui pasiekti ir surasti geriausias priemones visos tautos gerovės pakėlimui...

tenkinti ne tik kūno, bet ir visus dvasinius interesus.

Toliau Šventasis Tėvas Paulius VI-sis primena Bažnyčios mokslą šiuo klausimu, išreikštą paskutinio Bažnyčios susirinkimo nutarimuose ir konstitucijoje "Apie Bažnyčią šiuolaikiniame pasaulyje", bei kitose popiežių socialinėse enciklikose.

Kadangi gyvenimas nestovi vietoje, tai ir socialinių bei ekonominių problemų sprendime reikalinga pažangaus taikymosi prie naujų sąlygų. Tai nereiškia tačiau — pabrėžiama popiežiaus laiške — kad darbo klasė turėtų būtinai stoti į kovą prieš kitas sistemas, kurios kitaip bando šiuos klausimus spręsti. Čia būtinai reikalingas krikš

INDONEZIJA VALOSI NUO RAUDONŲJŲ

JAKARTA. — Indonezijos ministerio pirmininko pavaduotojas gen. Suhartas užvakar pareiškė, kad kai kurie iš penkiolika buvusių ministerių kabineto narių, suimti "jų pačių saugumo interesais", bus atiduoti teismui, o tuo tarpu kiti bus paleisti.

Tarp sulaikytųjų ministerių yra buvęs ministerio pirmininko pirmasis pavaduotojas ir užsienio reikalų ministeris Subandrijas.

Indonezijos pirmasis viceprem jeras Suhartas šiom dienom įsakė vyriausybės įstaigoms ir kitoms organizacijoms "sustiprinti komunistinių elementų valymą".

Naujasis indonezų užsienio reikalų ministeris A. Malikas pareiškė, kad jo kraštas nori vykdyti taikos ir draugystės politiką su visomis valstybėmis.

Indonezijos ministeris pareiškė, jog ketinama išspręsti Indonezijos ir Malaizijos konfliktas.

Kraujo auka prie Berlyno sienos

BERLYNAS. — Šiom dienom du pasienio sargybos seržantai bandė prasiveržti į Vakarus, tačiau tik vienam pavyko pasiekti laisvę, o antrasis krito savo tarnybos draugų nušautas. Juos išdavė specialiai treniruoti šunys, sauganti pasienio ruožą.

Laisvės siekimas vėl pareikalavo kraujo aukos prie Berlyno sienos.

— **Meksika neįsileido** aktoriaus Frank Sinatra, kadangi meksikiečių vyriausybei nepatinka jo filmas "Marriage on the Rocks".

— **Indonezijos prez. Sukarnas** sudėjo savo asmenišką 60 milijonerių turtą į Šveicarijos ir Japonijos bankus.

Baleto šokėjas pabėgo laisvėn

NEW YORKAS. — Vengrų liaudies ansamblio baleto šokėjas Dyula Pandi, du mėnesiu dalyvavęs ansamblio pasirodymuose įvairiuose Amerikos mies tuose, prieš grįžtant atgal į Vengriją, pasiprašė politinės globos New Yorke. "The New York" dienraščiui ta proga jis pareiškė: "Ir aš noriu laisvai galvoti..."

— **Lenkijos komunistinis režimas** pareiškė, kad Vokietijos ir Austrijos vyskupams neduos vizų Lenkijon gegužės 1-8 d.d. laikotarpiui. Vadinasi, neįsileis jų į tūkstančio metų krikščionybės įvedimo sukaktuves, kurios pradedamos šių metų gegužės 1 d.

Lenkijos vyskupai buvo Vokietijos vyskupus pakvietę ir tie buvo sutikę. Bet Maskvos vadovams nepriimtinas lenkų ir vokiečių santykių gerėjimas.

Kalendorius

Balandžio 7 d.: šv. Epifanas, šv. Kasilda.

Balandžio 8 d.: šv. Dionizas, šv. Koncesa, Girtautas, Mata.

Oras

Oro biuras praneša: Chicagoje ir jos apylinkėje šiandien auk ščiausia oro temperatūra 40 laipsnių.

Saulė teka 5:24, leidžias 6:21.

Marinas Lance Richard L. Morrison pozuoja su slapuko šautuvu prie Dan Nango, Pietų Vietname, svarstydamas partizaninę problemą. Netrukus po to, jis ir antras marinas slapukas nukovė 18 partizanų komunistų viena diena prie Vu Gia upės; Richard Morrison nukovė trylika. Jis yra iš San Leandro, Calif.

A. Sniečkaus ir E. Mieželaičio lankstymasis Maskvos vadovams

A. Sniečkus kalbėjo Sovietų Rusijos komunistų suvažiavime

MASKVA. — Sovietų Rusijos komunistų partijos dvidešimt tre čiame suvažiavime balandžio 1 d. lietuvių komunistų vadovas A. Sniečkus pareiškė, kad Lietuvos "komunistai ir visi darbo žmonės karštai pritaria partijos generalinei linijai ir ją remia. Lietuvių tauta, kaip ir visi tarybiniai žmonės, kasdien ir vaizdžiai įsitikina, kokius puikius vaisius duoda leninine mūsų brangiosios partijos politika šalies vidaus gyvenime ir tarptautinėje arenoje" ("Tiesa", balandžio 2 d., nr. 77).

Čia pat reikia rėkiančių pastabų: 1. Gal kai kurie lietuviai komunistai ir "pritaria" Sovietų komunistų partijos linijai, bet tik jau ne darbininkai, kurie yra apiplėšiami okupanto sovieto. 2. Leninine vidaus ir užsienio politika turės būti pakeista dabartinių sovietų paverg tųjų tautų laisvu apsisprendimu. Laisvojo apsisprendimo laikas turės ateiti ir Baltijos kraštam — Lietuvai, Latvijai ir Estijai — laisvojo apsisprendimo valanda.

Duokles Maskvai

Toliau A. Sniečkus, kaip Kremliaus valdovų tarnas, pasigyrė, kad jis Lietuvos darbo žmones privertęs pirma laiko atiduoti duoklę "vyriausiajam broliui"; mat, pirma laiko, suvažiavimo atidarymo dieną, pramonė įvykdė bendrosios produkcijos gamybos ketvirčio planą. Respublika pirma laiko įvykdė ir suviršijo mėsos, pieno ir kiau šinių supirkimo ketvirčio planus".

A. Sniečkus pažadėjo Kremliaus valdovams ir toliau spausti Lietuvos darbininkus, sakydamas: "Mūsų delegatai atveš iš sostinės, iš suvažiavimo ir perduos respublikos žemės ūkio darbuotojams žodžius, įkvepiančius žvalumą, uždegančius ir žadinančius naujiems darbo žygiams Tėvynės šlovei" (Tiesa", nr. 77).

Nors A. Sniečkus ir su nemažėjančia energija toliau kelia žemdirbystės kultūrą, intensyvina ir specializuoja žemės ūkį, melioruoja žemę, stengiasi gausiai gaminti pašarų, bet jis pats pripažįsta: "žinoma, yra mūsų respublikoje ir trūkumų. Dar menkas kai kurių kultūrų derlingumas, silpnai mechanizuojamas kaupiamųjų kultūrų įdirbimas".

Kodėl A. Sniečkus nemalonėjo priminti komunistų suvažiavimo atstovams, kad ir toliau bus daug trūkumų, kol nebus paisoma pagrindinių žmogaus teisių, ypač laisvės ir laisvosios iniciatyvos.

E. Mieželaičio žodis

Toje pačioje "Tiesoje" okupuotos Lietuvos rašytojas Edvardas Mieželaitis, Sovietų Rusijos komunistų partijos 23-čiojo suvažiavimo delegatas, rašo, kad "komunistai kalba apie žmogaus išvadavimą ir žmogaus atsinaujinimą. Nėra didesnės garbės ir laimės, kaip ta, kad turi galimybę dalyvauti kovoje už žmogų".

Jei taip kalbėtų paprastas komunistas, būtų paprastas dalykas, bet kai prabilo ne tik komunistas, bet ir poetas Mieželaitis, tai jis turėjo žinoti, kad komunistinė sistema neišvaduoja ir neatnaujina žmogaus, bet jį pavergia ir stumia į baisesnius laikus, negu buvo baudžiavos gadynėje.

Įvairios žinios

— **Vakarų Vokietijos kancleris Erhardas** vakar pranešė Prancūzijos prezidentui de Gaulliui, kuris pareiškė, kad prancūzai pasitraukia iš Šiaurės Atlanto Sutarties organizacijos (Nato) nuo liepos 1 d., jog 65,000 prancūzų karių Vakarų Vokietijoje turės paklusti Nato nurodymams, nors Prancūzija ir nebebus Nato dalimi.

— **Sovietų Rusijos komunistų partijos 23-čiame suvažiavime** Maskvoje vakar pareikšta, kad sovietų ekonominis gyvenimas kritęs 2 procentais pastaraisiais metais. Žinoma, dėl to ekonominio kritimo kaltas buvęs premjeras Chruščiovas.

LIETUVOS VYČIŲ VEIKLA

Redaguoja Emilija Pakalniškienė. Rankraščius siųsti adresu: E. Pakalniškienė, 3948 So. Artesian Ave., Chicago, Ill. 60632
Tel.: FR 6-6489

PIRMININKO ŽODIS

Neseniai buvau centro valdybos posėdyje Chicagoje. Posėdis buvo vaisingas ir skatinantis.

Džiugina mane posėdžių dalyvių skaičius. Devyni valdybos nariai jame dalyvavo, o dar sveičiai ir vienas garbės narys. Posėdžiui buvo atsiųsti šeši pranešimai. Tai jau gerai. Reikėjo beveik penkių posėdžio valandų visoms diskusijoms ir apsvarstymams baigti.

Tas viskas parodo centro valdybos narių pasišventimą, susidomėjimą ir rūpestį Lietuvos Vyčių organizacija ir jos veikla. Aiškus dalykas, kad tos valandos nebuvo niekais praleistos — didesnioji jų dalis buvo pašvęsta konkrečioms ir gilioms diskusijoms, organizaciniam darbui ir pareigoms išaiškinti, valdybos narių ir komiteto pareigoms.

O kaip yra jūsų kuopoje? Ar jūsų nariai užsibuvo kuomet nors ilgiau susirinkime savo pareigas besiaiškindami? Ar jūsų valdybos nariai yra užvedę knygas, kuriose tiksliai ir aiškiai įrašomos reikalingos žinios? Ar jūsų valdybos nariai supranta savo darbą ir atlieka pareigas taip, kaip reikalauja taisyklės? Ar nario mokestis yra išrenkamas? Ar sumokate jį nelaukdami kol sekretorius netikėtai užklups?

Ar gerai veikia jūsų komitetas? Ar visi komiteto nariai dalyvauja susirinkimuose ir pagal išgales dirba Dievui ir Tėvynei?

Pagaliau, brangus vyti, kaip einasi tau pačiam? Ar esi tas pavyzdingas kareivis, kuris klauso savo vado? Gerai žinome, kad reikalingi yra ir vadai, tačiau dar reikalingesnė yra kariuomenė, kuriai tie vadai galėtų vadovauti. Būkime gera ir patikima kariuomenė, kuri nekapituliuos po paties pirmojo pralaimėjimo, bet susirinks vėl, grįš į mūšį ir ištvers iki galo.

A. Vasiliauskas
Centro Valdybos Pirmininkas

ŠVENTĖ IR SUVAŽIAVIMAS PHILADELPHIA MIESTE

Lietuvos Vyčių N. Y. ir N. J. apygardos metinė komunija ir pusryčiai vyko Philadelphia mieste, sekmadienį, kovo 13 dieną. Kartu buvo atšvęsta organizacijos globėjo šv. Kazimiero šventė.

Iš parapijos salės vyčiai žygiavo į Šv. Kazimiero bažnyčią. Priekyje ėjo Katalikų karo veteranų posto vėliavos garbės sargyba.

Iškilmingas mišias atnašavo kun. A. Neverauskas, dvasios vadas 3 kuopos, kuri buvo tos šventės šeimininkė. Progai pritaikintą pamokslą pasakė tas pats kun. Neverauskas. Po pamokslo visų susirinkusių buvo malda į šv. Kazimierą ir giesmė į jį, o mišių pabaigoje buvo sugiedotas vyčių himnas.

Parapijos salėje buvo pusryčiai. Jų vedėju buvo Juozas Janulaitis. Labai vykusiai atliko jis tas pareigas. Invokaciją sukalbėjo kun. Neverauskas. Sveičius sveikino šeimininkės, kuopos pirmininkas Jonas Mickūnas.

Apie dabartinę liturgiją labai įdomiai kalbėjo kun. B. Šimkus ir prelatas A. Martusevičius. Abu yra buvę 3-čios kuopos dvasios vadais. Abu ragino prisitaikinti prie šių dienų pasikeitimų. Motina Bažnyčia rūpinasi, kad yra tokių, kurie kenčia nuo liturgijos pakeitimų. Priminė Bažnyčios suvažiavimą Tridente, kurio išleistos taisyklės, daug naudos davė tikintiesiems. Ir dabar ,atsižvelgiant į pasikeitimus pasaulyje, pakeitimai turi būti daromi ir Bažnyčioje, kad neatsiliktume nuo gyvenimo.

Pagerbtas buvo Juozas Janulaitis už jo ilgų metų darbą 3-čioje kuopoje. Ta kuopa šiais metais švenčia savo 25 metų jubiliejų. Pusryčiai buvo pirmieji iš visos eilės parengimų, kuriais bus atžymėta ši sidabrinė sukaktis. Keli 3-čios kuopos nariai buvo pakelti į pirmą ir antrą vyčių laipsnį. Trečio laipsnio pažymėjimus apygardos vardu teikė pirmininkas Aleksandras Vasilauskas.

Rytmetinė iškilmių dalis buvo baigta kun. Neverausko malda.

Po pietų buvo apygardos suvažiavimas parapijos salėje. Jį atidarė pirmininkas Vasiliauskas. Maldą sukalbėjo kun. Neverauskas. Šeimininkės kuopos vardu suvažiavimą sveikino pirmininkas Jonas Mickūnas. Suvažiavimo, įvykusio gruodžio mėnesį Great Neck mieste, protokolą perskaitė Nancy Kober. Protokolas buvo priimtas. Mandatų komisija pranešė, kad suvažiavime yra atstovaujamos penkios kuopos.

Sekė valdybos narių ir įvairių komitetų pranešimai. Pranešta buvo, kad metinis jaunųjų vyčių suvažiavimas šiais metais įvyks balandžio 17 d., sekmadienį, Bayonne mieste. Apygarda taip pat nubalsavo duoti $25.— auką Lietuvos Prisiminimų radi jo programai, kuri šiais metais švenčia savo veiklos sidabrines sukaktuves.

Pirmininkas Vasiliauskas pranešė apie lietuvių jaunimo kongresą, kuris įvyks šių metų liepos mėnesį Chicago mieste. Pirmininkas taip pat pasakė kalbą lietuviškos spaudos reikalu, ragindamas vyčius siųsti straipsnius laikraščiams, domėtis laikraščiais, nes būna juose straipsnių, įdomių jauniems ir seniems. Kalbėjo ir apie vyčių darbą Lietuvos laisvinime. Ragino suremti pečius ir to darbo vežimą labiau stumti, kad priartintume Lietuvai laisvę.

Buvo gyvos diskusijos dėl rezoliucijų, kurios bus pateiktos vyčių seimui, šiais metais įvykstančiam rugpiūčio mėn. 25—28 dienomis Worcesteryje. Šiek tiek laiko buvo pašvęsta diskusijoms dėl priemonių sustiprinti apygardą ir kuopas, nes ėjo kalbos, kad kai kurios apylinkinės kuopos jau seniai nebėra turėjusios susirinkimo. Apygardos valdyba tą reikalą ištirs ir pabandys išjudinti.

Apygardos biuletenis buvo išdalintas suvažiavimo dalyviams, o kitiems buvo pasiųstas paštu. Tenka pagirti Josephine Zukas ir Mary R. Kober už labai puikią to biuletenio laidą. Abi redaktorės yra 109-tos Great Neck kuopos narės. Biuletenis išeina keturis kartus metuose. Kuopos yra prašomos siųsti redakcijai medžiagos. Juo daugiau jos bus, tuo įdomesnis bus biuletenis.

Sveikinimai ir geriausi linkėjimai buvo pasiųsti Valteriui Sveklai ir Irenai Varevice, kurie Kūčių dieną susižiedavo. Šiais metais spalio 8 dieną juodu žengs prie altoriaus.

Suvažiavimas buvo baigtas vyčių himnu ir apygardos dvasios vado kun. Petro Žemeikio malda. Sekė pobūvis, laike kurio buvo parodytas filmas apie masonų parodą, Naujais Metais įvykstantį Philadelphijos mieste. Visus pradžiugino pasirodymas Aqua String orkestro, kurio dalyviai parade buvo apsirengę geltona, raudona ir žalia spalvomis, vaizduodami Lietuvišką fantaziją. Jie net kai ką lietuviško pagrojo. Ir keisčiausia, kai pagalvoji, kad nė vienas iš to orkestro dalyvių nėra lietuvis.

Apygarda nuoširdžiai dėkoja 3 kuopai už labai malonias vakarienė, praleistas būnant jos tarpe. Sekantis apygardos suvažiavimas įvyks Lindene, Lietuvių Laisvės salėje. Šeimininkė tuokart bus 113 kuopa. **F. V.**

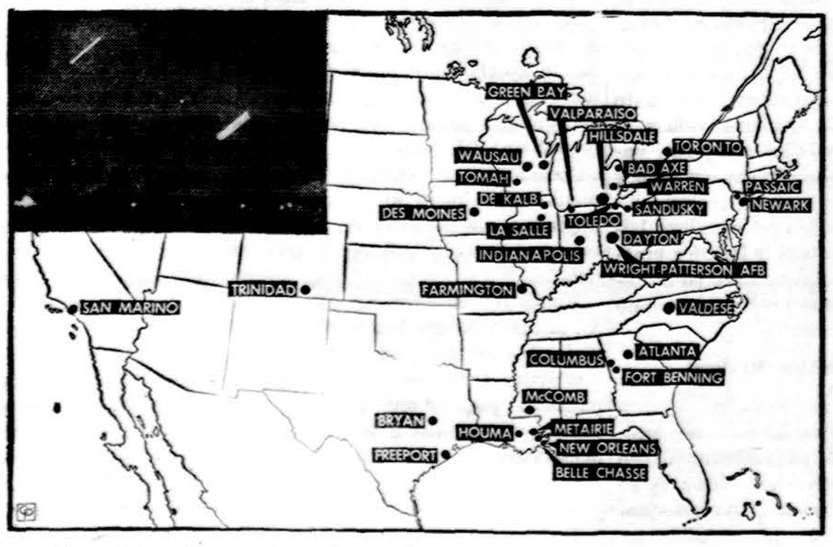

Šiose vietose buvo matyta skraidančios lėkštės (pavaizduotos viršuje, kairėje).

Chicagos jaunieji dailininkai, prieš kiek laiko suruošę savo darbų parodą. Priekyje E. Rundzaitienė, Nij. Banienė ir Regina Jautokaitė. Antroje eilėje P. Aleksa, Marija Ambrozaitienė, Kr. Bulotaitė, V. Stankienė, J. Mikelevičius, Z. Sodeikienė, Al. Trinkūnas, D. Ancevičienė, V. Ramonis. Nuotr. V. Račkausko

Jaunimas jungiasi į rezoliucijos Senate pravedimą

Didelis susidomėjimas Lapkričio 13-sios manifestacijos organizatorių paskelbtu konkursu

Lapkričio 13-sios manifestacijos organizatoriai atėjo Rezoliucijoms remti komitetui į talką, paskelbdami laiškų rašymo senatoriams rezoliucijos pravedimo Senate reikalu konkursą. Jie paskyrė iš savo kasos premijoms $300.

Kas gali dalyvauti konkurse? — Visos lietuvių jaunimo organizacijos, jų skyriai bei visi kiti lietuvių jaunimo vienetai.

Kas padarytina norint laimėti vieną iš premijų? — Lietuvių jaunimo organizacijos skyrius turi parašyti senatoriams rezoliucijos senate pravedimo reikalu bent 100 laiškų. Tai reikia atlikti iki 1966 metų gegužės mėn. 1 d.

Kur gaunama tuo klausimu pilna informacija? — Konkurso pilnos informacijos reikalu rašyti: Mr. Romas Kezys, 62-15 69th Place, Middle Village, New York 11379; arba — Rezoliucijoms Remti komitetas, Post Office Box 77048, Los Angeles, California 90007.

Kas nustatys laimėtojus ir kas išmokės premijas? — Laimėtojus Lapkričio 13-sios manifestacijos organizatoriams pristatys Rezoliucijoms Remti komitetas, o premijas išmokės Lietuvos nepriklausomybei atstatyti komitetas. Rezoliucijoms Remti komitetas laimėtojams nustatyti yra sudaręs specialią komisiją, į kurią įeina: pirm. dr. Petras Pamataitis, nariai — Edmundas Arbas ir Jurgis A. Petrauskas.

Lietuvių jaunimo organizacijos bei jų vienetai yra parodę didelį susidomėjimą paskelbtu laiškų rašymo senatoriams konkursu. Rezoliucijoms Remti komitetas ragina visus tuos lietuvių jaunimo vienetus, kurie iki šiol dar nėra parodę šiam reikalui dėmesio, jungtis į rezoliucijos Senate Lietuvos laisvinimo reikalu pravedimo žygį. Tenelieka nė vieno lietuvių jaunimo organizacijų vieneto, kuris nedalyvautų virš minėtame konkurse!

REZOLIUCIJOMS REMTI KOMITETAS

CHICAGOJE

Sekmadienio vakarą, balandžio 10 d., Vyčių salėje, 2455 W. 47 St., bus šokiai Rengia 112 kuopa. Gros Chester Viewidok orkestras.

Antradienį, balandžio 12 dieną, Vyčių salėje Chicagoje laike 36-tos kuopos susirinkimo bus išstatytas "jūros auksas". Dvasios vadas kun. Povilas Jukневičius parodys savo gintaro rinkinį ir papasakos apie tą brangakmenį, taip pažįstamą lietuviams. Ar jūs žinote, kad gintaras išsaugojo mums pavyzdžius gyvūnų ir augalų, buvusių žemėje prieš šešias dešimtis milijonų metų? Kad šimtmečiais žmonės nešiojo jį ant kaklo, kai po apsaugą prieš gerklės ligas, nes gintaras turi savybę gaminti elektrą? Kad tik gintaras ir deimantas tėra organinės kilmės? Atvykę į tą susirinkimą daugiau sužinosite. Paskaita prasidės po 8 val. vakare. Visi kviečiami atsilankyti.

Kiti Chicagos vyčių susiėjimai bus: balandžio 19 d. — 112 kuopos susirinkimas Gimimo parapijos salėje, 6812 Washtenaw, 8.30 vak., balandžio 19 d. — senjorų susirinkimas Vyčių salėje 8 v. v., balandžio 26 d. apygardos valdybos posėdis Vyčių salėje 8 v. v.

DRAUGAS
THE LITHUANIAN WORLD-WIDE DAILY
4545 WEST 63rd ST., CHICAGO, ILL. 60629. Tel. LUdlow 5-9500

Second class Postage paid at Chicago, Illinois. Published daily except Sundays, days after Christmas and Easter, by the Lithuanian Catholic Press Society

Subscription rates: $15.00 per year in Chicago, Cicero and Foreign
$13.00 per year outside of Chicago and in Canada

Prenumerata:	Metams	½ metų	3 mėn.	1 mėn.
Chicagoj, Ciceroj ir užsienyje	$15.00	$8.00	$4.50	$1.75
JAV ir Kanadoj	$13.00	$7.00	$4.00	$1.50

● Redakcija straipsnius savo savo nuožiūra. Nesunaudotų straipsnių nesąlygoja grąžina tik iš anksto susitarus. Redakcija už skelbimų turinį neatsako. Skelbimų kainos prisiunčiamos gavus prašymus.

● Redakcija dirba kasdien 8:30 — 5:30, šeštadieniais 8:30 — 12:00

● Administracija dirba kasdien 8:30 — 5:00, šeštadieniais — 8:30 — 12:00.

Ofs. 735-4477; Rez. PR 8-6960
DR. E. DECKYS
GYDYTOJA IR CHIRURGE
SPECIALYBĖ — NERVŲ IR EMOCINĖS LIGOS
CRAWFORD MEDICAL BLDG.
6449 So. Pulaski Road
Valandos pagal susitarimą

Rez. GI 8-0873
DR. W. M. EISIN-EISINAS
AKUŠERIJA IR MOTERŲ LIGOS
6132 So. Kedzie Ave., WA 5-2670
Valandos pagal susitarimą. Jei neatsiliepia, skambinti MI 3-0001

Ofiso HE 4-1414, Rez. RE 7-6867
DR. B. GAIŽIONAS
GYDYTOJAS IR CHIRURGAS
Specialybė akušerija ir moterų ligos
2454 West 71st Street
(71-os ir Campbell Ave. kampas)
Val: kasdien 1—3 ir 6-8 val. vak.
Šešt. 12—3 v. p. p.
Trečiadieniais uždaryta

Ofiso tel. PR 8-2220
Namų — rez. PRospect 8-9081
DR. JANINA JAKŠEVIČIUS
J O K S A
GYDYTOJA IR CHIRURGĖ
VAIKŲ LIGOS
2656 West 63rd Street
Pirm., antrad., ketvirt. ir penkt. nuo 11 iki 1 val. ir nuo 4 iki 7 v. v.
Šeštad. nuo 1 iki 4 val.

Ofs. PR 6-6022 Rez. PR 8-6960
DR. E. JATULIS
GYDYTOJAS IR CHIRURGAS
Bendra praktika
2815 W. 71st Street
Ofiso val.: kasdien nuo 6 iki 9 v. v.; šešt. 11 iki 4 val. popiet: arba susitarus.

Tel. ofiso PO 7-6000, rez. GA 3-7278
DR. A. JENKINS
GYDYTOJAS IR CHIRURGAS
3844 West 63rd Street
Val.: kasdien nuo 1—4 p. p. ir 6 iki 8 val. Trečiad. ir šešt. uždaryta

Tel. GRovehill 6-1595
DR. ALDONA JUŠKA
AKIŲ LIGŲ SPECIALISTĖ
PRITAIKO AKINIUS
2422 West Marquette Road
Valandos: 9—12 ir 7—9 v. v. pagal susitarimą, išskyrus trečiadienius uždaryta.

Ofiso ir buto tel. OLympic 2-1381
DR. F. V. KAUNAS
GYDYTOJAS IR CHIRURGAS
1407 So. 49th Court, Cicero
VAL.: kasdien 10-12 ir 4-7. Trečiad ir šeštad. tik susitarus.

Ofiso 585-2525 Rez. TR 3-0281
DR. ALG. KAVALIŪNAS
VIDAUS IR KRAUJO LIGOS
5540 So. Pulaski Road
Pirm., antr., ketvirt. ir penkt. nuo 2—4 ir 6—9 ir pagal susitarimą.

Tel. REliance 5-1811
DR. WALTER J. KIRSTUK
(Lietuvis gydytojas)
GYDYTOJAS IR CHIRURGAS
3925 West 59th Street
Val.: Pirmad., antrad., ketvirtad. ir penkt. nuo 12—4 p. p., 6—8 val. vak. Šeštad. 12—4 val., trečiad. uždaryta.

Tel. ofiso ir buto Olympic 2-4159
DR. P. KISIELIUS
GYDYTOJAS IR CHIRURGAS
4938 W. 15th Street, Cicero
Kasdien 1—3 val. ir 6—8 val. vak. išskyrus trečiadienius
Šeštadieniais 12 iki 4 popiet

DR. IRENA KURAS
GYDYTOJA IR CHIRURGĖ
KŪDIKIŲ IR VAIKŲ LIGŲ SPECIALISTĖ
MEDICAL BUILDING
7156 South Western Avenue
Pirmad., antrad., ketv. ir penktad. nuo 11 val. iki 1 val. p. p. ir nuo 6 v. — 8 val. vakare. Trečiad. nuo 11 val. ryto — 1 v. p. p., šeštad. 11 val. ryto iki 3 val. p. p.
Ofiso tel. RE 7-1168.
Res. tel. 239-2919.

DR. MARIJA LINAS
AKUŠERIJA IR MOTERŲ LIGOS
2817 West 71st Street
Telefonas HEmlock 6-3545
(Ofiso ir rezidencijos)
Valandos pagal susitarimą

Ofiso PR 8-7773 Rez. PR 6-4732
DR. A. MACIUNAS
CHIRURGAS
2858 West 63rd Street
Valandos: pirmad., ketvirt. 5 — 8
antrad., penkt. 1 — 4
Priimsiąs tik susitarus

Ofiso HE 4-1818 Rez. PR 6-9801
DR. J. MEŠKAUSKAS
GYDYTOJAS IR CHIRURGAS
2454 West 71st Street
Specialybė — vidaus ligos
(71-os ir Campbell Ave., kampas)
Val. kasdien 9-11 ryto ir 4-8 v. v.
Šešt. 9 v. r. — 2 v. p. p.

DR. JULIA MONSTAVIČIUS
Vidaus ligos
GYDYTOJA IR CHIRURGĖ
10748 S. Michigan, Chicago 28, Ill.
Telef. ofiso: PUllman 5-6766
Namų: BEverly 8-3946
Priėm. val.: kasdien 6-8 v. v., šešt. 1-2 v. p. p. ir treč. uždaryta

Tel. ofiso PR 6-7800; Namų 925-7697
DR. A. PUSTELNIKAS
GYDYTOJAS IR CHIRURGAS
SPEC. VIDAUS LIGOS
5159 South Damen Avenue
Valandos: 1-9 v. p. p.
Išskyrus trečiadienį

Tel. 423-2660
DR. E. RINGUS
RENTGENOLOGAS
9760 S. Kedzie Ave.
Val.: pirmad., antrad., ketvirtad. ir penktad. 8 v. r. iki 9 v. v. Treč. ir šešt. 8 v. r. iki 3 v. popiet

DR. ZIGMAS RUDAITIS
SPEC. ORTHOPEDINĖS LIGOS
2745 West 69th Street
Priešais Šv. Kryžiaus ligoninę
VAL.: Pirmad., antr., ketv., penkt. nuo 9 iki 11 v. ryto ir nuo 6-8 v. v. Šeštad. nuo 2-4. Trečiadieniais ir kitu laiku susitarus telefonu:
Telef. REpublic 7-2290

DR. ANT. RUDOKAS, Opt.
Tikrina akis ir pritaiko akinius, keičia stiklus ir rėmus
4455 S. California Ave., YA 7-7381
VAL.: 1 v. p. p. iki 8 v. v. kasdien, trečiadieniais uždaryta; šeštadieniais nuo 10 v. r. iki 1 v. popiet.

DR. LEONAS SEIBUTIS
INKSTŲ PŪSLĖS IR PROSTATOS CHIRURGIJA
Ofisas 2454 West 71st St.
Val.: antrad. nuo 2—5 po pietų
ketvirtad. nuo 6—8 vak.
Ofiso telef. 776-2880
Rez. telef. PR 9-6730

DR. J. J. SIMONAITIS
GYDYTOJAS IR CHIRURGAS
Adresas: 4255 W. 63rd Street
Ofiso tel. REliance 5-4410
Rez. tel. GRovehill 6-0617
Valandos pirm. ir ketv. nuo 12 iki 2 v. p. p. ir nuo 7- iki 8 v. v.; antr. ir penkt. nuo 12 iki 2 v. p. p. ir vakarais pagal susitarimą.

DR. P. STRIMAITIS
GYDYTOJAS IR CHIRURGAS
Bendra praktika ir chirurgija
Marquette Parko ofisas: 2750 West 71 Street, telefonas 925-8296
Res. tel. WA 5-3099.
Valandos: 10—12 v. ir 7—8 v. vak., šešt. 10—12 v. ryte.
Kitas ofisas: 4644 South Ashland Ave., tel. CL 4-2896
Valandos: 2—5 v. popiet kasdien
Sekmadieniais ir trečiadieniais abu ofisai uždaryti.

DR. VYT. TAURAS
GYDYTOJAS IR CHIRURGAS
BENDRA PRAKTIKA IR MOTERŲ LIGOS
Ofisas ir rez. 2652 W. 59th St.
Tel. PRospect 8-1223 ar PR 6-5577
Ofiso val.: Pirm., antr., treč. ir penkt. nuo 2 iki 4 ir nuo 6 iki 8 v. v. Šeštad. 2—4 v. popiet ir kitu laiku — pagal susitarimą.

Of. tel. HE 4-2123. Namų GI 8-6195
DR. V. P. TUMASONIS
CHIRURGAS
2454 West 71st Street
Priiminėja ligonius tik susitarus
Val. 2—4 p. p. ir 6—8 p. p.
Treč. ir šeštad. uždaryta

Telefonas — GRovehill 6-2823
DR. A. VALIS-LABOKAS
GYDYTOJAS IR CHIRURGAS
2524 West 69th Street
Specialybė. AKUŠERIJA IR MOTERŲ LIGOS
VALANDOS: 1 iki 4 ir 6 iki 8 v. v.
Šeštadieniais 1 iki 4 val.
Trečiadieniais uždaryta

Tel. PRospect 6-9400
DR. ONA VAŠKEVIČIUS
(VAŠKAS)
GYDYTOJA IR CHIRURGĖ
6248 So. Kedzie Avenue
Ofiso val. kasdien: 6—8 v. v.
Tik svarbiais atsitikimais susitarus

Tel. ofiso PR 6-6446, rez. HE 4-3156
DR. F. C. WINSKUNAS
GYDYTOJAS IR CHIRURGAS
3107 West 71st Street
Val.: 2 iki 4 p. p. ir 7 iki 8 v. v.
Treč. ir šeštad. pagal sutartį

P. ŠILEIKIS, O. P.
Ortopedas, Protezistas
Aparatai-Protezai, Med. bandažai, Spec. pagalba kojoms (Arch Supports) ir t. t.
ORTHOPEDIJOS TECHNIKOS LAB.
2850 W. 63rd St., Chicago 29, Ill.
Tel. PRospect 6-5084
Val. 9-4 ir 6-8. Šeštad. 9-1

DR. ANNA BALIUNAS
AKIŲ, AUSŲ, NOSIES IR GERKLĖS LIGOS
PRITAIKO AKINIUS
2858 West 63rd Street
Val.: kasdien 10—12 val. ir 7—9 v. vak. Šeštadieniais 10—1 val. Trečiadienį uždaryta. Ligoniai priimami susitarus.
Ofiso telefonas: PR 8-3229
Res. telef. WAlbrook 5-5076

Rez. tel. 239-4683
DR. K. G. BALUKAS
AKUŠERIJA IR MOTERŲ LIGOS.
GINEKOLOGINĖ CHIRURGIJA
6449 So. Pulaski Road (Crawford Medical Building) Tel. LU 5-6446
Priima ligonius pagal susitarimą.
Jei neatsiliepia, skambinti MI 3-0001

Ofisas 3148 West 63rd Street
Tel., PRospect 8-1717
Rezid.: 3241 West 66th Place
Tel.: REpublic 7-7868
DR. S. BIEŽIS
CHIRURGAS
Valandos: Kasdien nuo 1 iki 3; trečiadieniais uždaryta. Antradieniais ir penktadieniais vak. nuo 7 iki 8 val.

DR. VL. BLAŽYS
PLAUČIŲ IR VIDAUS LIGOS
2801 West 63rd Street
Kampas 63-čios ir California
Val.: kasdien nuo 6—8 val. vak.
Šeštad. 2—4 val.
Trečiad. ir kitu laiku pagal sutartį
Ofiso telef. 476-4042
Rezid. tel. WAlbrook 5-3048

DR. C. K. BOBELIS
Inkstu ir šlapumo takų chirurgija
Tel. 695-0533 — Elgin
425 N. Liberty Street
Route 25, Elgin, Illinois
Valandos pagal susitarimą

DR. PETER T. BRAZIS
GYDYTOJAS IR CHIRURGAS
2434 West 71st Street
Tel. ofiso HE 4-5849, rez. 388-2233
Val.: pirm., ketv. 1-4, vakar. 7-9, antr., penkt. 1-5, treč. ir šešt. tik susitarus.

Tel. ofiso HE 4-5758; rez. HI 5-3225
DR. S. ir M. BUDRYS
GYDYTOJAI IR CHIRURGAI
Bendra praktika ir Alergija
2751 West 51st Street
Valandos: pirm., antr., ketv. 2—9 val., penkt. 10 v. r. iki 9 v. v. Šeštad. 10 v. r. iki 1 v. popiet.
Ligonius priima pagal sutarimą.

Medžiaginės civilizacijos diktatūra ir

DVASINIŲ HORIZONTŲ TOLIAI

Didysis ketvirtadienis mūsų mintis nukelia į Paskutinės vakarienės kambarį, kur pirmoje eucharistinėje puotoje buvo amžiams užakcentuota mintis, kad žmogus ne vien duona gyvena, kad jam būtinas sielos maistas, Dangaus malonės dovana pavargstančiam žemės keleiviui. Didžioji savaitė apskritai, o Didysis ketvirtadienis vpatingai žmogaus akis pakelia nuo žemės į dvasinių horizontų tolius. Tai ypač svarbu dabar, kai techninė civilizacija pasidarė taip imponuojanti, jog tiesiog gresia jos diktatūra, nustelbianti žmogaus dvasinius polėkius.

*

Šios materialinės kultūros grėsmę labai vaizdžiai išryškina P. Maldeikis savo veikale "Moderniosios pažangos problemos", tardamas: "Pažangos doktrina padarė žmogaus idealu nebe dvasines (religines, etines, estetines, socialines) vertybes, o medžiaginę gerovę nešančias techniką ir pramonę... Ta (materialinė) pažanga sunaikino jame dvasinius siekimus bei polėkius, palikdama jam, anot Tillicho, tik absoliutinės tinginystės idealą, nukreipė jį į hedonizmą, į religinį paviršutiniškumą, į moralinį reliatyvizmą, į politines korupcijas, į nemoralumą ekonominiuose santykiuose ir į gyvenimo beprasmiškumo sąmonę".

Žmonijos progresas — didelės svarbos reikalas, tačiau, jei jis yra vienašališkas, tai veda į pažangos chaosiškumą, į aformišką hedonizmą, į kultūrinę dezintegraciją, ir tai skaudžia našta ima slėgti kaip atskirus individus, taip ir visą žmoniją.

*

Šiuo klausimu įdomios medžiagos duoda naujai pasirodęs asmeniškų A. E. Hotchnerio atsiminimų veikalas "Papa Hemingway". Aptardamas tą veikalą knygų apžvalgos priede "The New York Times Book Review" kritikas V. Bourjaily taip susumuoja tragiškai gyvenimą baigusio Hemingway patirtį: "Meilė maisto ir gėrimo, darbo ir 'gerų laikų', vyrų ir moterų ateidavo ir praeidavo, pasikeisdama su depresijos periodais per daugelį metų ir rašant daugelį knygų, kol pagaliau tai totališkai pasidarė malonumo nebenešančiu, niūriai tuščiu dalyku". Tai įrodymas, kad hedonistiniai eksperimentai net ir palankiausiose sąlygose žmoguje tepalieka tik karčias nuosėdas, žadamos laimės pastoviai neteikdami.

*

Dar sunkesne grėsme materialistinės kultūros eksperimentas užgula pačią žmoniją. Beveik porą šimtų metų dievintasis progresas žmoniją yra atvedęs į tokį akligatvį, kad dėl savo egzistencijos turi drebėti nebe tik atskiros tautos ir valstybės, bet ir visas pasaulis.

Tai tik įrodymas, kad šalia kaskart skaniau paruošiamos kasdienės duonos, žmonijai būtinai dar reikia Paskutinės vakarienės dvasios, eucharistinės meilės, broliškumo, kurį teikia žinojimas, kad, priėmus Komuniją, gaunama dieviškojo kraujo transfūzija, ir mūsų gyslomis ima tekėti tas pats broliškas kraujas.

*

Karo metu žiaurių persekiojimų supurtytas, praregėjęs naujas tolimųjų erdvių prošvaistes, rašytojas Franz Werfel savo knygoje "Embezzled Heaven" prasmingai skelbia: "Pasaulis be Dievo būtų lyg paveikslas be perspektyvos; o juk paveikslas be perspektyvos tai tik lėkšta plokštuma. Be perspektyvos viskas beprasmiška..."

Paskutinės vakarienės atminimas į visų mūsų gyvenimą įneša naują perspektyvą, praskrodžiančią žemiškąją uždangą ir atskleidžiančią amžinuosius tolius, antgamtės prošvaistes, be kurių mes nebejstengtume išsisaugoti laiko tėkmėje pasitaikančių mus sunaikinančiųjų prarajų.

J. Pr.

Spaudoj ir gyveníme

MASKOLIAI PONAUJA LIETUVOJE

Besklaidant okupuotos Lietuvos spaudą, matosi, kaip ten nuolat didinama atėjūnų rusų įtaka. Vilniuje leidžiama "Tiesa" kovo 16 d. pranešė, kad į Lietuvą atvyko Sovietų Sąjungos Aukščiausiojo teismo pirmininkas A. Gorkin. Jis dalyvavo Lietuvos Aukščiausiojo teismo plenumo posėdyje ir Lietuvos liaudies teisėjų pasitarime. Jo uždavinys, matyt, buvo perteikti Maskvos direktyvas Lietuvos teismams.

Kovo mėn. 3 d. Vilniuje prasidėjo Lietuvos komunistų partijos suvažiavimas. Į jį iš Maskvos su savo direktyvomis atvyko "atsakingi darbuotojai": D. Sevliagin, K. Lebedev, V. Sokolovski.

Į Lietuvos kompartijos suvažiavimo prezidiumą, kaip praneša "Tiesa" nr. 53 (kovo 4 d.) be kitų buvo "vienbalsiai išrinkti:" D. Dzocijev, B. Ivanov, V. Kuligin, K. Lebedev, V. Meščeriakov, G. Mogilevcev, B. Popov, L. Romanovič, I. Rudnev, D. Sevliagin, F. Šinkarenko, D. Škrudnev.

Į sekretoriatą pateko: V. Petuch, Ravdanis; į redakcinę komisiją: A Britov, F. Jekateriničev, A. Šachraj; į mandatų komisiją — J. Betev, I. Molotok, A. Tujezov.

Sovietų Sąjungos Aukščiausios tarybos prezidiumo įsakymu, paskelbtu kovo 29 d. "Tiesos" nr. 73 medaliais ir ordinais apdovanotųjų tarpe randame: Klavdija Charina — Vyr. materialinio — technikinio tiekimo valdybos prie Lietuvos ministrų tarybos prekių žinovė, Judka Zelenka — Lietuvos respublikinės antrinių metalų paruošų ir perdirbimo valdybos cecho viršininkas.

Dar 1965 m. spalio mėn. 29 dieną "Tiesa" nr. 255 paskelbė apdovanotųjų sąrašą, iš kurio patiriame, kad šie rusų kolonistai įstatyti į atsakingesnes pareigas Lietuvoje: Miret Brigman — Lietuvos ministrų tarybos reikalų valdybos referentas, Liudmila Bubyr — "Lietuvos žemės ūkio technikos" (respublikinio susivienijimo) skyriaus vyr. technikė: Jekaterina Bugo — Lietuvos prokuratūros skyriaus prokurorė. Vėliau paskelbsime daugiau panašių informacijų.

J. Žvilb.

Kur tik mes bepakreiptume savo žingsnius, visur mes užtinkame tvirtus liudymus pilnos viduramžių kultūros. Ką gi mes žinotume šiandien apie klasinio pasaulio turtus, jei vienuoliškosios mokslo vietos viduramžiuose mums jų būtų neperteikusios? Kokia galinga tikėjimo jėga kalba augštos katedros ir galingi tūkstantmečių miestai? Jei žmonės tyli, kalba akmenys. Jie kalba apie viduramžių pilnumą.

— **Savigny.**

Archie Sherer, buvęs mokesčių tikrinimo įstaigos tarnautojas, kalba senate, kad esą jis buvęs pašalintas, nes netylėjo dėl falsifikuotų pajamų mokesčių knygų.

ANGLIJA PO RINKIMŲ

Darbo partijos laimėjimas nestaigmena, bet kas toliau

GEDIMINAS GALVA

Anglijos rinkimų, įvykusių kovo 31 d., staigmena, kad jokios staigmenos nebuvo. Viešosios nuomonės stebėtojai padarė labai nedidelę klaidą, pranašaudami, kad Darbo partija rinkimuose laimės 50 atstovų persvara. Tik amerikiečiai buvo didesni optimistai. Chicago Tribune atstovas Londone Arthur Veysey Darbo partijos laimėjimą patempė iki 70 atstovų. Ir ši klaida yra menka, lyginant su kita, kai dienraštis paskelbė, kad prezidentu išrinktas Dewey, nors anuomet rinkimus H. Trumanas laimėjo.

Rinkimų dieną turėjo pajudėti daugiau kaip 33 mil. rinkikų, kurių tik 75% balsavo. Darbo partija gavo 13 mil. balsų, t. y. 48% balsavusių, konservatoriai — 11.4 mil. — 41.9%, liberalai 2,3 mil. — 8,4%.

Darbo partija, lyginant su praėjusiais rinkimais, laimėjo 49 atstovus iš konservatorių. Dabar ji turi Žemuosiuose rūmuose 364 atstovus ir naudosis ryškia persvara. Darbo partija, valdžiusi kraštą 17 mėn. 3 atstovų dauguma, negalėjo įgyvendinti daugelio polėkių, pvz. nusavinti plieno liejyklų. Dabar 630 atstovų parlamentas turės paklusti daugumos, nors kartais ji savybėje nevieninga.

Darbo partijos sėkmė

Kovo 31 d. buvo angliškas oras — ūkanotas, bet be lietaus, atgrąsiusio balsuotojus slinkti prie urnų. Darbo partija per trumpą valdymo tarpsnį atsidėjusi kovojo prieš ūkines negeroves, priversdama kiek suveržti diržus. Ūkinė grėsmė bent laikinai pristabdyta. Ankstyvesnieji Darbo partijos įsipareigojimai liko neištesėtais pažadais. Dabar vėl kreipėsi į tautą prašydama rinkimuose pritarti jos politikai.

Nerašytos konstitucijos kraštą valdo ne karalius, bet daugumos partijos vadovas. Jis ir jo vyriausybė kraštui ne daug ką gero padarė, bet ir išvengė iššaukiančių klaidų. Jis, lyg cirke, atsargiai dėliojo kojas, eidamas viela ir bandydamas krašto gyventojus įtikinti, kad jis gerai atlieka savo vaidmenį.

Konservatoriai, veik 50 m. valdę kraštą, gerokai surambėjo. Jie padarė nemažai klaidų ir net išsišokimų, kurių gyventojai nepamiršo. Kai per trumpą laiką jie keitė vadovus bandydami vėl prisitaikyti prie gyvenimo srovės, gyventojų nuotaikų, turėjo palikti daugelį atvirų vietų, kurios šarvais nepridengtos. Ir šias vietas Darbo partija stengėsi taikliai prieš rinkimus išnaudoti. Per pastarąsias tris savaites prieš rinkimus Harold Wilson ne tik daug visiems žadėjo, bandydamas įsiteikti darbininkams ir miestelėnams, bet ir be pasigailėjimo smogė konservatoriams.

Du varžovai

Rinkimuose milijonai dalyvau ja, bet stipriausi garsiakalbiai buvo du: darbietis Harold Wilsonas ir praėjusį liepos mėn. 22 d. išrinktas konservatorių vadas Edward Heath. Abu veik to paties amžiaus — 50 metų, abu ne aristokratiškos kilmės, nes Wilsono tėvas buvo pramonės chemikas, o Heath — mūrininkas, abu Oxforde studijavo ūkio mokslus, abu naudojosi stipendijomis mokslui eiti ir abiejų tėvai, kaip jie tvirtina, tikėjo, kad jų sūnūs bus Anglijos ministeriai pirmininkai. Juo du didelių polėkių, moką jausmus paslėpti, jų protai veikia greitai, lyg skaičiavimo mašinos, ir abu vieniši.

Šis sugretinimas tepasako mažai apie jų skirtumus, kurie žymiai didesni už panašumus. Jų keliai išsiskiria ne todėl, kad Wilson vedęs, o Heath — viengungis, ne dėl griežto Wilsono užsisklendimo nuo draugų ir priešų, nes svečiavimasis jį vargina, ir Heath dalyvavimo dviejuose klubuose bei muzikos pomėgio. Ne naujiena, kad abu varžovai vienas kito nepakenčia. Esminis skirtumas glūdi jų laikysenoje ir pažiūrose. Wilsonas prisitaikantis, daugiaspalvis, kaip chameleonas, Heath šaltas ir neatlaidžiai siekiąs aiškių tikslų: laisvų varžybų ūkyje, Anglijos įjungimo į Ūkinę Europos bendruomenę ir taikos Vietname. Wilsonas sugebėjo televizijoje patraukti žiūrovų dėmesį, kai jis be pasigailėjimo puolė konservatorius, šaipėsi iš jų klaidų ir programos. Wilsonas, lyg L. B. Johnsonas, prieš rinkimus visiems ir viską pažadėjo. Jis žaidė jausmais, Heath — protu, nors ir jo liežuvis buvo aštrus, kaip dviašmenis skustuvas.

Wilsono prisitaikymo taktika

Wilsonas save vadina socialistu, tačiau jis ieško atramos ne socialistinio krypsnio šalyse, o JAV-ėse. Jis nėra ištikimas idėjoms, bet tikslui. Kai jo tikslai kinta, kinta ir polinkis į idėjas, kurias jis laiko tik priemone tikslui įgyvendinti. Savo metu, jis rėmė Darbo partijos kairįjį sparną, kai jis kovojo prieš partijos vadovą Hugh Gaitskelį, tačiau kovojo prieš jį ir tapęs ministeriu pirmininku. Wilsonas nenuoširdus, tačiau dviveidišku žaidimu jis sugeba patraukti savo pusėn net tuos, kurie žino jo elgseną. Lengvatikius jis sugebėjo palenkti prielaida: o gal Wilsonas kitoks, kaip mes manome.

Konservatorius Iain Macleodas, geriausias kalbėtojas Žemuosiuose rūmuose, Wilsoną apibūdino: žmogus be idealų. Jis, Macleodo žodžiais, keičia nuotaikas, taktiką, lyg lėlių teatre rodydamas vis kitą lėlę, kuri patrauklesnė už buvusią: "Per pirmąjį valdymo metų ketvirtį ministeris pirmininkas bandė nuduoti J. F. Kennedy ir Napoleoną Bonapartę. Tai buvo trumpas veiklos tarpsnis. Netrukus jis jau pagautas Dunkirko nuotaikų pasišovė įsijausti Winstono Churchillio vaidmeny. Kai iškilo Rhodezijos byla, lyg Abraham Lincolnas bando krašto žaizdas gydyti. Ir, štai, prieš rinkimus jis jau Wellingtono pozoje".

Po rinkimų dar nespėjo užsidėti naujos kaukės. Jis pasitenkino pareiškimu: mes sieksime įgyvendinti teisingumą mūsų krašte. Kas už šios kaukės slepiasi? Valstybės didesnis įsikišimas pramonėje ir miestuose, posūkis į Ūkinę Europos bendruomenę, Anglijos bendruomenės išlaikymas ar glaudus bendravimas su JAV?

Kurį kelią jis pasirinktų, ar net vienu mostu bandytų visais eiti, naujasis Anglijos ministeris pirmininkas turės pakelti didelius bandymus išlaikyti pusiausvyrai svaro sterlingo, vėl pergyvenančio naują sunkmetį.

KAIP ATRODO VALSTYBĖS DEPARTAMENTAS

Ir viskas eina taip, kaip reikalinga

DR. P. MAČIULIS

Mane nuo seniai domino Valstybės departamento (užsienio reikalų) įstaigos organizacija ir jo veikla, tačiau tai būdavo tik nuotrupos žinių, kurias jau 1963 metais senatorius Henry M. Jackson vadovaujama komisija plačiau atskleidė. Ta senato pakomisė tikrino daugiau kaip 100 kraštų Amerikos atstovybių veiklą, norėdama nustatyti, kodėl amerikiečių įtaka pastebimai mažta, kai tuo pat metu valdininkų aparatas vis tebeplečiamas? Manau, kad tai bus įdomu ir kitiems.

Kas taisytina

Praleidęs 40 metų diplomatinėje tarnyboje, buvęs ambasadorius H. Freeman Matthews, jau 1963 m. išėjęs pensijon, kaip padorus amerikietis spaudos atstovui pasakė atvirą žodį, iš kurio galo būtų taisytina Washingtono užsienio tarnyba.

Jis pareiškė, kad Valstybės departamentas Washingtone yra apverstas iš užsienio tarnybos begale pranešimų, kurių joks šio dep-to pareigūnas nepajėgia net perskaityti. Pats Matthews, ką tik iš tos žinybos pasitraukęs, kur jis ėjo viceministerio ir ambasadoriaus pareigas Švedijoje, Olandijoje ir Austrijoj, pasakė, kad jis tebesilaiko savo ankstybesnio pareiškimo, jog Amerikos ambasados užsieniuose yra "apgultos" niekur nepanaudojamais valdininkais. Kitas buvęs ambasadorius Ellis O. Briggs anai senato pakomisei pareiškęs, kad pusė tų valdininkų skaičiaus turėtų būti atleista. Gi 1964 m. jų būta 24,575, iš kurių 10,229 svetimšaliai. Vien Amerikos ambasados Paryžiuje žinioje būta apie 1,500 amerikiečių ir apie 400 vietinių.

Daugybė žodžių

Matthews yra pasakęs, kad tik vienos dienos pranešimai telegrafu tarp Washingtono ir atstovybių užsieniuose, neskaitant diplomatinio pašto gausybės, siekia 300,000 žodžių! Čia jis pridūrė, kad Washingtonas tiesiog "skandinamas" pranešimų gausybėje. Gi iš kitos pusės specialistai saugumo sumetimais yra pasišovę peržiūrėti kiekvieną popierėlį. Matthews, be to, pridėjo, kad veik 50 nuošimčių pranešimų esti visai nereikalingų. Paštu atsiųstų pranešimų veik niekas iš atsakingų departamento žmonių nepaskaito, ir tiktai telegrafiški pranešimai tepasiekia (ir tai tik jų dalis) aukštesniuosius pareigūnus.

Pritardamas ambasadoriaus nuomonei, jis apgailestavo taip vadinamos "girgždančios kėdės" Valstybės dep-to metodą kilnoti ambasadorius iš vieno posto kitan, jiem net gerai nesusipažinus su jų atstovaujamais kraštais, kai tuo tarpu kitos valstybės elgiasi visai priešingai, laikydamos net po kelis metus vienoj vietoj savo atstovus.

Didelės išlaidos

Visam šitam didžiuliam aparatui išlaikyti metinė išlaidų sąmata siekia tik... 340 milijonų dolerių!

Dažnas spaudos skaitytojas kartkartėmis yra pastebėjęs, kad tai vienoje, tai kitoje šalyje užpuolamos ir naikinamos amerikiečių informacijos agentūros. Nuo liepos 1962 iki vasario 1964 metų buvo net 30 tokių užpuolimų. Kai apie tas agentūras užsimenama puslaukiniuose Azijos kraštuose arba kad ir tokioj P. Amerikoj, dar pusė bėdos, bet jų esama ir Anglijoje, Prancūzijoje ir kt. Kad šiandie europietis nežinotų, kas yra Amerika, nepatikėtina, bet jos laikomos.

Pasekant aukščiau pacituotus buvusius Amerikos ambasadorius, prieiname išvados, kad Valstybės departamentas yra paverstas tartum kokia "valstybės labdaros įstaiga", kurioje visi sugeba paimti nemažas algas, tik vargu jas savo veikla pateisina.

Kapt. Clay N. Mobley iš Charlotte, N.C., demonstruoja geležinę apikaklę, kokiomis Šiaurės Vietnamo komunistai prirakina savo karius prie ginklų, kad jie kai amerikiečiai užpila lėktuvų ar žemės ginklų ugnies, neišlaktytų. Nepaisant kokia bebūtų situacija komunistai verčia savo karius nepasiduoti.

SKIRTINGI UOSTAI

AURELIJA BALASAITIENĖ

Romanas

Iš netikėto džiaugsmo smarkiau pradėjo plakti širdis. Atrodė man, kad, pamačius Rūtelę, sugrįšiu į gyvųjų tarpą. Ji — mano ryšys su tikruoju gyvenimu, su mano žmonėmis.

Seku greitais kariškais žingsniais skubančią Schwester Hildegard, nieko nesakydama. Jos rankose žvanga raktai, kaip pas kalėjimo prižiūrėtoją. Atrakinusi mūsų raštinės pastato duris, išvedė mane į platų kiemą arba, tikriau sakant, į parko pradžią. Prižiūrėtos simetringos pievutės ir rudeninių gėlių turtingos lysvės, kur-ne-kur rudens rožių raudoni krūmai nukėlė mane į visiškai kitą pasaulį, kad ir svetimą, bet gražų. Gamtos artumas mane veikė gaivinančiai. Norėjau nukrypti nuo siauro takelio ir, pribėgusi prie rožių, į plaučius įtraukti saldų jų kvapą, kuris man primintų bent dalinai mano tėviškę.

— Anksčiau čia buvo Barono von Steglitz dvaras. Tur būt, girdėjote, kad jis dalyvavo pasikėsinime į mūsų numylėto Fuehrerio gyvybę? To pasekoje jis buvo nubaustas visiškai užtarnauta mirties bausme, o jo turtai perimti Reicho žinion. Dabar dvaras tarnauja motinos ir vaiko naudai, mūsų tautos prieaugliui, — su patosu aiškino Schwester Hildegard.

Artinamės prie aukšto mūrinio pastato, apaugusio laukinių vynuogių vijokliais.

— Štai čia vaikų namas, — atrakindama sunkias tamsaus medžio duris, toliau aiškina ji.

Koridoriai nudažyti ligoninės baltumo dažais, o blizgančios grindys per vidurį pridengtos siaurais medžiaginiais takeliais. Nepaprasta švara. Rodos, kad tų grindų nėra žmogaus koja palietusi. Aš einu atsargiai, tartum bijodama nukrypti nuo takelio ir palikti savo kojų nuospaudą grindų žvilgėjime. Į mano ausis atsimuša vaikiški garsai: verksmas, krykštavimas, juokas. Gale koridoriaus Schwester Hildegard atidaro duris į didoką kambarį, pristatytą pilną mažų baltų geležinių lovučių, kuriose vienodose pižamose gulėjo, žaidė ar verkė maždaug vienodo amžiaus vaikai. Pasieniuose prie nedidelių stalelių sėdėjo baltai uniformuotos moterys, darbščiai mezgančios ar siuvančios. Viename kampe gailiai verkia mažas dailus berniukas, nuolat šaukdamas "mama". Niekas į jo šauksmą nekreipia dėmesio. Mums įėjus, moterys pagarbiai pasieniuose atsistojo. Supratau, kad Schwester Hildegard yra jų viršininkė. Ji, paliepusi tęsti darbą toliau, vedė mane pro lovučių labirintą. Akimis ieškau Rūtelės. Čia visų vaikų trumpai nukirpti plaukeliai, o Rūtelės ilgų auksinių garbanų nematau. Nuo neįprasto triukšmo man ūžia ausys.

— Kodėl čia tiek daug vaikų verkia? — atsargiai klausiu.

— Ar jūs esate mačiusi vaiką, kuris vienu ar kitu laiku neverktų? Tai puiki gimnastika jų plaučiams. Artėja maitinimo laikas ir kai kurie jų yra reikalingi pervystymo.

— O ar nereikia juos pervystyti, kai jie šlapi? Ar tik pagal laikrodį? — nebesuvaldau savo sarkazmo.

— Jūs, Evelina, turite dar daug ko pas mus išmokti. Todėl patartina, kad jūs savo vaiką matytumėte rečiau, kol persiorientuosite. Jūs savo vaiką visiškai sugadinsite. Nuo pat pirmųjų gimimo dienų reikia vaiką pratinti prie tam tikros griežtos tvarkos, disciplinos ir nepatogumų. Tik tuo būdu galima kūdikį užgrūdinti ir tinkamai paruošti gyvenimui — berniukus kareivio ištvermei, mergaites — motinos pašaukimui. Pas mus viskas daroma vienodu laiku; jie visi vienodai rengiami, gauna vienodą maistą ir priežiūrą. Galintieji vaikščioti turi savo žaidimų valandas. Be to, pas mus šiuo metu yra didelis trūkumas patyrusių vaikų auklių, nes dauguma moterų turi atlikti savo pareigą karo reikalams — fabrikuose, geležinkelių tarnyboje. Vokietės moterys niekada nepamirš, kad jų pirmutinė pareiga yra motinystė, bet jos taip yra užaugintos, kad galėtų pavaduoti vyrus bet kurioje srityje, bet taip pat yra pakankamai moteriškos, kad, jiems grįžus, vėl galėtų įsitraukti į namų aplinkos rutiną. Čia vaikams nieko netrūksta, ir jų dauguma yra geriau aprūpinti, negu pas savo tikras motinas. Kartais turime vargo su didesniais vaikais, pavyzdžiui virš metų amžiaus. Jie dažnai būna prie savo motinų pripratę ir jų prisitaikymo laikotarpis kartais užsitęsia net kelias savaites. Kartais jie kurį laiką net atsisako valgyti, bet gamta padaro savo, ypatingai, jei kurį laiką jie nemato savo motinų. Ir su jūsų mergaite turėjome vargo, todėl jums jos neleidome lankyti. Atrodo, kad ji jau apsiprato.

(Bus daugiau)

RELIGIJŲ PERSEKIOJIMAS SOVIETŲ SĄJUNGOJE

Katalikų persekiojimas Lietuvoje ir Sovietų Sąjungoje

"The New York Times" š. m. kovo 19 d. laidoje pranešė apie surengtas diskusijas Carneige International Center, N. Y., priešais Jungtines Tautas dėl žydų religinio ir kultūrinio gyvenimo persekiojimo Soivetų Sąjungoje. Diskusijų tikslas buvo paveikti į komunistų partijos kongresą, pradėtą Maskvoje š. m. kovo 29 d. Diskusijose dalyvavo visa eilė žymių JAV veikėjų.

Ta proga tenka trumpai nušviesti ir JAV spaudos pasisakymus apie religinį persekiojimą Sovietų Sąjungoje.

Religijos nepajėgia išnaikinti

The New York Times korespondentas M. S. Handler aprašo, kad Sovietų Rusijos bolševikų partija savo spaudoje pradėjo vėl naujus puolimus prieš rusų ortodoksų bažnyčią.

Bolševikai yra susirūpinę rusų kaimiečių tarpe paskutiniu laiku smarkiai augančiu religijos praktikavimu ir dvasininkų veikla. Autorius rašo, kad ortodoksų bažnyčios atsparumas jaudina komunistų partijos ateistinius agitatorius, nes jų pastangos ir pasenę šiurkštūs metodai vis mažiau beduoda rezultatų ir jų veikla visur atsimuša it žirniai į sieną. Net rusų jaunimo tarpe pastebimas žymus religinis atgimimas. Tai esąs rezultatas to, kad paskutiniu laiku rusų jaunuomenė karštligiškai seka Vakarų naujausias kultūrines apraiškas meno, muzikos, literatūros ir kitose srityse. Naujoji Rusijos inteligentija, jaunuomenė, kiek lengviau atsikvėpusi po baisiojo Stalino teroro, didžiuojasi vakarietiška mada — savo tikėjimo išpažinimu, nes visi dabar žino, jog laisvuose Vakaruose kiekvienas be jokių varžymų ir trukdymų gali visai laisvai savo tikėjimą išpažinti. Žinoma, šita "nauja mada" Sovietuose yra susijusi su didele rizika ir daug sunkių pavojų.

Autorius pastebi, kad religines tradicijas žmonių širdyse yra labai sunku išnaikinti. Sovietų Rusijoje tai jau teroru ir žiauriausiomis priemonėmis daroma pusę šimto metų, bet rezultatai labai menki. Bolševikai labai lengvai sugeba nuo žmonių atimti visą jų turtą — žemę, gyvulius, namus, rūbus, net paskutines kelnes, bet tikėjimo nesugeba išrauti iš žmonių širdžių. Mat, tikėjimas tai ne fizinis daiktas.

Aršiausiai prieš bažnyčią kovoja sovietų žurnalai — "Mokslas ir religija" ir "Komunistas", yra nukreipta ne tik prieš organas. Naujoji priešreliginė komunistų kampanija sovietuose yra nukreipta ne tik prieš ortodoksų bažnyčią, bet ir prieš katalikų, babtistų, izraelitų ir kitas religijas. Bet pats "Komunist" žurnalas prisipažįsta, kad ta kova yra labai sunki, neretais atvejais pakertanti pačių kiečiausių agitatorių pasiryžimą.

Trys religinio persekiojimo fazės

Pagal britų žurnalistą John Lawrence, šios srities žinovą, sovietinė priešreliginė politika iki šiol turėjo tris fazes.

Pirmoji fazė buvo sunkus tikinčiųjų persekiojimas ir spaudimas prieš religiją nuo revoliucijos iki antrojo pasaulinio karo. Šiame laikotarpy sovietuose buvo sugriauta, sunaikinta daug tūkstančių bažnyčių, vienuolynų ir maldos namų. Šis laikotarpis naujuosiuose amžiuose davė neregėtą skaičių kankinių už tikėjimą.

Antroji fazė buvo kiek sušvelninimas bažnyčios persekiojimo Hitleriui pradėjus atakas prieš Sov. Rusiją. Didelių bėdų ir nevilčių prispaustas, Stalinas leido atnaujinti net Maskvos patrijarchatą ir atidaryti kai kurias sandėliais paverstas ir išniekintas bažnyčias. Palengvėjimas tęsėsi iki 1959 metų, kai Chruščiovas trečiojoje persekiojimo fazėje vėl atnaujino represijas prieš bažnyčias ir tikinčiuosius. Ši trečioji fazė dabar dar labiau sustiprinta Kosygino ir Brežnevo.

Pagal žinovų tvirtinimą, laikotarpyje 1959—1962 m. iš buvusių Rusijoje 22,000 ortodoksų bažnyčių beliko tik 11,500, o 1965 m. jau bebuvo 10,000.

Žinomas bažnyčių istorikas N. Struwe, gyvenąs Prancūzijoje, surinko duomenis, kad dar 1941 m. Sovietų Rusijoje buvo 54,174 bažnyčios, 1,025 vienuolynai, 25, 593 koplyčios, keturios teologijos akademijos, 57 aukštesnės dvasinės seminarijos ir 185 žemesnės. Gi 1965 m. bebuvo jau tik 15 vienuolynų ir 5 seminarijos.

Grįžo Stalino laikų persekiojimai

"The New York Times" korespondentas tvirtina, kad bažnyčios persekiojimas Sovietų Sąjungoje šiandien prie dabartinių valdovų yra nė kiek nelengvesnis kaip ir Stalino laikais. To dalyko žinovai mano, kad dabar, gal būt, sovietuose prasideda ketvirtoji bažnyčios persekiojimo fazė, kuri gali pasižymėti vėl neatlaidžiais žiaurumais.

Tačiau korespondentas mano, kad tokių "fazių" dar turės būti daug, nes kova prieš tikėjimą bolševikams sunkiai sekasi. Yra visai kitas dalykas jėga uždaryti bažnyčias ir maldos namus, ir visiškai kitas dalykas išrauti tikėjimą iš žmonių širdžių.

Katalikai labiau persekiojami

Yra žinoma, kad katalikų bažnyčia pavergtoje Lietuvoje yra dar žiauriau persekiojama, negu ortodoksų bažnyčia Sovietų Sąjungoje. Tenai nuvykę kas iš užsienio gali apsistoti tik keliom dienom Vilniuje, tačiau niekam neleidžiama nuvykti į krašto gilumą, todėl niekas ir negali sužinoti, kas krašte darosi. Iš gaunamų laiškų iš okupuotos Lietuvos sužinome tik tiek, kad "...mes gyvename gerai, visko pilna, nieko mums netrūksta. Žiema buvo labai šalta, tik aš, mielas brolau, jau kelinta žiema neįstengiu nusipirkti šiltesnės kepurės... Ir gal niekada neįstengsiu..." Tačiau ir už tokias "naujienas" rašėjai dažnai atsiduria Sibire.

Gaunamuose iš bolševikų pavergtos Lietuvos laiškuose paskaitome tarp kitų "naujienų" ir tokių: "...Pasimelsti dabar susirenkame Šimkaus senojoje jaujoje, nes mūsų bažnytėlės jau nebėra. Uždaryta..."

Ypač daug bažnyčių uždaryta ar sunaikinta Žemaitijoje, nes šiuo būdu bolševikai keršijo pamaldiems žemaičiams už jų narsią ir nenumaldomą partizaninę veiklą 1944-54 metais.

Kova už religijos laisvę išeivijoj

Taigi bažnyčios ir tikinčiųjų padėtis ypatingai liūdna ir tragiška šiandien yra Lietuvoje. Tai kovojančioji ir agonijoje mirštančioji Lietuvos bažnyčia. Ir tai žino kiekvienas savo pavergtoje tėvynėje ir esantis laisvajame pasaulyje.

Bet šitoje sunkioje kovoje pavergtos Lietuvos žmonės nėra palikti vieni. Toje kovoje už Lietuvos žmonių reikalus pirmose pozicijose grumiasi vysk. V. Brizgys, ALT pirmininkas Antanas J. Rudis, ALT garbės pirm. Leonardas Šimutis, visi mūsų diplomatijos atstovai ir daugelis kitų.

ALT pirmininkas inž. Antanas J. Rudis savo pastangomis išrūpino pasikalbėjimą tarp vyskupo V. Brizgio ir Illinois senatoriaus Paul H. Douglas. Šis pasikalbėjimas tarp aukšto lietuvio dvasiškio, esančio išeivijoje, ir vieno iš žymiausių JAV senatorių buvo tikrai labai didelės reikšmės. Alto pirmininko inž. A. Rudžio pastangomis šis lietuvio vyskupo ir senatoriaus pasikalbėjimas buvo perduotas Illinois valstijoje per devynis televizijos kanalus ir keturiasdešimt aštuonias radijo stotis.

Kaip patirta iš angliškosios spaudos, tas įvykis padarė ypatingo įspūdžio televizijos žiūrovams ir radijo klausytojams. ALT pirmininkas inž. Antanas Rudis deda pastangas, kad ir kitos Lietuvai daromos bolševikinių pavergėjų skriaudos ir jų nusikaltimai Lietuvoje būtų perduodami per televiziją ir radijo stotis amerikiečių visuomenei.

*

Lietuvių kova dėl laisvės atstatymo ir religinio persekiojimo Lietuvoje dabar yra susirūpinęs kun. Walter Washilo, dirbąs Jungtinėse Tautose su popiežiaus misijos atstovu msgr. Alberto Giovanetti. ALT jam suteikė atitinkamos medžiagos ir informacijų. **ALT biuras**

Prez. Johnson žmona (kairėj, su skrybėle) apžiūrėdama kraštą plaukia Rio Grande upe netoli Texas, Meksikos sienos. Kraštą drauge apžiūri vidaus reikalų sekr. Udall su žmona.

Kunkuliuojančiame jaunimo sūkury

Chemikas, tapęs vienuoliu

Turėtumėte kada sutikti Antaną Saulaitį, SJ, ir pamatyti, su kokiu entuziazmu jis yra tiesiog paskendęs šiemet ruošiamų jaunimo stovyklų reikaluose.

Visų pirma, jis pats yra įdomus žmogus. Jis Fairfield universitete pabaigė chemiją, gavo bakalaureato laipsnį ir būtų galėjęs aukštoje tarnyboje prabangiai gyventi. Tačiau jis pajuto, kad daugiausia lietuviams galės būti naudingas įstojęs į jėzuitus. Taip ir padarė 1961 m., vos gavęs universiteto diplomą.

Pagal jėzuitų tvarką, dvejus metus atsidėjo tik savo dvasiniam ugdymui, užsidaręs naujokyne, paskiau dvejus metus Westone kolegijoje studijavo filosofiją ,dabar Bostono kolegijoje gilina chemijos studijas, siekdamas magistro laipsnio, o čia baigęs mokslus stos vėl į Westono kolegiją studijuoti teologiją, ruošdamasis kunigystei. Džiaugiasi, kad gal galės gauti šventimus 1969 m., kada sukanka 400 metų nuo jėzuitų darbuotės pradžios Lietuvoje.

Antanas Saulaitis, SJ.

Dviejų stovyklų vadovas

Jau iš uolaus skauto savo tėvo jis yra paveldėjęs meilę jaunimui ir dabar, nors studijų darbo naštos prislėgtas, savo laiką ir jėgas skiria jaunimui. Pasaulio lietuvių kongreso komitetas jį pakvietė vadovu studijų savaitės (birželio 19 - 25 d., Dainavoje) ir Pasaulio lietuvių jaunimo stovyklos (birželio 25 - 30 d., Dainavoje). Tų stovyklų tikslas — pasiruošti kongresui ir susipažinti savo tarpe. Į studijų savaitę suvažiuos maždaug 150 vadovaujančių jaunimo atstovų iš 20 kraštų, o stovykloje tikimasi bus 500 lietuviško jaunimo (studentų ar šiaip jaunimo nuo 18 metų amžiaus).

Darbai ir planai

Ant. Saulaitis nuostabiai susigyvenęs su savo uždaviniais. Būdamas praktiškųjų mokslų atstovas, jis yra pasidaręs keliasdešimt braižinių, schemų, foto montažų, apimančių jaunimo kongreso bei jaunimo stovyklų organizavimą ir darbus, be kitų dalykų, pavaizduojančių galimybes lietuviškojo Taikos korpuso, kurio susidarymas A. Saulaičiui taip labai prie širdies. Jis Jaunimo metų studijų dienose Hartforde (kovo 12) ir Worcestery (kovo 26) išdėstė visas tas idėjas ir balandžio 23 - 24 d. vyksta į New Yorką, kur vėl bus studijų dienos ir kuriose jis kaitins mūsų studijozus, kad visi Jaunimo metų užsimojimai kuo sklandžiau praeitų.

Net 3,300 mūsų jaunimo stovyklavo 1965 m.

Jis, pavyzdžiui, yra surinkęs davinius apie ligšiolinius stovyklavimus. Pagal juos išeina, kad lietuviško jaunimo stovyklas laisvame pasaulyje rengia 14 organizacijų ir įstaigų, ir 1965 metais buvo surengta 33 stovyklos, kuriose dalyvavo apie 3,300 jaunimo. Nė nepagalvojame mes, kaip tai yra didelis sąjūdis, kuris dabar planuojamas įstatyti į tikslesnius rėmus, iš centro organizuojant talką stovyklose parūpinti įvairių programų vedėjų, įvairių uždavinių vykdymo vadovus, suorganizuoti gal net bendrą jungtinį visų stovyklų leidinį ir t.t.

Centrinis ryšininkas

Antanas Saulaitis šiuo metu yra centrinis ryšininkas, besistengiąs suderinti darbus tų, kuriems pavesta rūpintis, kad Jaunimo metų stovyklos sklandžiai praeitų. Jo talkininkais yra: Dana Skirmuntaitė (Bostone) rūpinasi Pasaulio jaunimo stovyklos programa, Rimantas Griškelis (Detroite) kombinuoja visus ūkio reikalus, Regina Petrikonytė (Putname) veda spaudos ir ryšių skyrių (palaiko kontaktą su studentų organizacijomis ir informuoja spaudą), Žibutė Zaparackaitė (Detroite) rūpinasi stovyklos dalyvių registracija. Vadovų studijų savaitės programą, kuri apims vadovavimą stovyklose, bendradarbiavimą spaudoje, lituanistinį lavinimą, ruošia Putnamo seselės, per eilę metų įgyjusios didelį patyrimą. Pagrindinis Antano Saulaičio talkininkas yra stud. Kęstutis Paulius Žygas (Bostone), Lietuvių studentų sąjungos pirmininkas.

Jaunimas kelia optimizmą

Antanas Saulaitis artimai gyvena su lietuviškuoju jaunimu. Jis pasakoja, kad yra labai optimistiškas mūsų jaunimo atžvilgiu. Jeigu jie gauna patirti apie kokius konkrečius uždavinius, mielai imasi darbo. Yra gerų vilčių dėl gero pasisekimo ir jaunimo stovyklų ir kongreso. Tuo reikalu sielojasi ne vien kokie centriniai asmenys, bet yra užsidegimas ir atskirose vietovėse. Darbas kunkuliuoja.

Dalyvaus apie 150 užsienio jaunimo

Yra davinių spręsti, kad jaunimo stovyklose ir kongrese dalyvaus apie 150 užsienio jaunimo, neskaitant Kanados ir JAV. Kanados jaunimas imasi globoti Pietų Amerikos jaunimą, organizuodami jiems priėmimus ir galimybes apžiūrėti Kanadą. Kiekviena studentų organizacija imasi atvežti bent vieną studentą į Jaunimo kongresą iš kurios tolimos valstybės. Pvz. JAV Lietuvių studentų sąjunga ryžosi į kongresą atgabenti vieną kolegą iš Nauj. Zelandijos, iš tolimiausios vietovės, tam paskirdama net $1,000 ir tuo būdu atiduodama didžiąją dalį savo išdė turimų lėšų. Apskritai, maždaug trečdalis Jaunimo kongreso lėšų skiriama jaunimo atgabenimui iš tolimesnių kraštų. Norima, kad nė vienas, kuris išrinktas savo kraštui atstovauti jaunimo kongrese, neliktų neaprūpintas galimybe atvykti.

Ieškoma geradarių, kurie paremtų lėšomis atvykimą iš neturtingesnių kraštų studentų ir kurie juos JAV-se ir Kanadoje globotų, kad jie susipažintų čia su lietuviškojo jaunimo veikimu ir parsivežtų ugnies, grįždami atgal į savo miestus. **J. Pr.**

Šiaurės Vietnamo raudonieji kapitalistai patogiai žiūri cirko Hanoi mieste, kadangi jie saugūs, tai nė kiek nesirūpina siųsdami karius į Vietnamą mirtį už komunizmą. Antras iš kairės yra Šiaurės Vietnamo prez. Ho Chi Minh.

PRIEŠ 50 METŲ

"Draugas". 1916 m. balandžio 7 d.

Lietuvių komitetas Vilniuje darbuojasi. — Vilniuje kiekvieną savaitę išdalinta beturčiams keletas tūkstančių ženklelių, už kuriuos gaunama nemokamai duonos. Tuos ženklelius dalina trys labdarių įstaigos: Lietuvių pašalpinis komitetas, miesto beturčių globa ir centrinė žydų labdaringų draugijų įstaiga.

Lietuvių R. K. Susivienijimo seimas. — Kazimieras Krušinskas, pirmininkas, skelbia, kad LRKSA 31-as seimas įvykęs š. m. birželio 6, 7 ir 8 d., Philadelphia, Pa., Šv. Kazimiero parapijos salėj. Savo paskelbimą apie seimą pirm. Krušinskas baigia šiais žodžiais: "Pasišvęskime dėl idėjos. Gelbėkime tėvynę. Darbuokimės Dievo ir tautos naudai. Tvirtinkime didžiausią lietuvių organizaciją".

Popiežius žada rūpintis lietuviais. — Š. m. kovo mėnesyje Lietuvių Informacijos biuro Paryžiuje direktorius Juozas Gabrys kreipėsi pas popiežių Benediktą XV-tą, prašydamas gelbėti nuo karo nukentėjusią lietuvių tautą. J. Gabrys gavo iš Šv. Tėvo sekretoriaus prel. Eug. Pacelli laišką, kuriame užtikrina, kad Šv. Tėvo širdis yra sujaudinta lietuvių tautos kančiomis ir teikėsi nuspręsti ateiti jos pagalbon, kiek leis Jo Šventenybės turimi ištekliai.

Žydai skundžiasi rusais. — Tautinis žydų komitetas Amerikoje išleido "Juodąją knygą", kurioje žydai su ašaromis skundžiasi dėl persekiojimų, kokius jie kenčia nuo rusų valdžios. Vienas knygos egzempliorius esąs įteiktas prezidentui W. Wilsonui.

Nori atidaryti Vilniaus universitetą. — Iš tikrų šaltinių sužinota, jog lietuviai pradėjo rūpintis atidaryti Lietuvoje (Vilniuje) universitetą.

Dieve, duoki man vaiko širdį — tikėti, motinos širdį — mylėti ir vyrišką širdį — veikti.

— Vysk. Sailer

GALITE UŽSISAKYTI VAISTUS SAU IR SIUNTIMUI
Community Vaistinėje

COMMUNITY PHARMACY
(Lietuvių vaistinė)
5000 West 16th Street
Cicero 50, Illinois
Telefonas: OLympic 2-0951
Kazimieras Kareckas, R. Ph., vaistinės savininkas ir C. Ugianskis, R. Ph., tiksliai išpildo daktaro receptus ne tik vietinius, bet ir gautus iš Lietuvos.

SIUNTINIAI Į LIETUVĄ
ir kitus kraštus
P. NEDZINSKAS, 4065 Archer
Chicago, Ill. 60632. Tel. YA 7-5980

TELEVIZIJAS:
paprastas ir spalvotas nebrangiai taisau. Už patarnavimą vietoj $3; už dirbtuvės darbą $10 ir dalys. Pasiteiraukite apie naujas.
J. MIGLINAS
2549 W. 69 St., II auk., PR 6-1063

MOVING
ŠERĖNAS perkrauto baldus ir kitus daiktus. Ir iš toli. Miesto leidimai ir pilna apdrauda.
2047 W. 67 PL. WA 5-8063

4½%
current dividend
INSURED
Paskolos duodamos ilgam laikui, mėnesiniais išsimokėjimais
BRIGHTON SAVINGS AND LOAN ASSOCIATION
4071 Archer Avenue, Chicago, Illinois 60632
Valandos: Pirmad., Antrad., Penkt. ir Šeštadį 9 v. r. — 4:30 p. p.
Trečiad. uždaryta; Ketvirtad. 9 v. r. — 8 v. v.

FRANK'S T.V. & RADIO, Inc.
3240 SO. HALSTED STREET Telef. — CA 5-7252
DIDELIS PASIRINKIMAS ĮVAIRIAUSIŲ TELEVIZIJOS, RADIO, STEREO APARATŲ PARDAVIMAS IR TAISYMAS, ORO VĖSINTUVAI — SPALVOTOS TELEVIZIJOS APARATAI

Kas tik turi gerą skonį,
Viską perka pas Lieponį!
LIETUVIŲ PREKYBOS NAMAI
FURNITURE CENTER, INC.
MARQUETTE PK., 6211 S. Western PRosp. 8-5875
Vedėjas J. LIEPONIS
Pirmad. ir ketvirtad. nuo 9 iki 9:30. Kitom dienom nuo 9 iki 6 val vak. Sekmadieniais atdara nuo 12 iki 5 v.v.

DETROITO ŽINIOS

BALFO 76 SK. KONCERTO BELAUKIANT

Balfo 76 sk. valdyba, norėdama atsidėkoti Detroito kolonijos lietuviams už parodytą dosnumą, nutarė surengti įspūdingą koncertą, balandžio 16 d., kurio programai atlikti pakvietė sol. Aldoną Stempužienę ir tautinių šokių grupę Šilainę.

Solistė Aldona Stempužienė detroitiškiams yra dar mažai pažįstama. Ji prieš aštuonerius metus dainavo Detroite lietuvių studentų suvažiavime ir kartą buvo atvykusi su Čiurlionio ansambliu.

Pereitais metais Chicagoje Br. Markaičio "Vilniaus Varpų" kantatai ir Verdi "Requiem" didingai nuskambėjus, birželio 14 dienos Chicago Tribune meno kritikas rašė, kad Aldona Stempužienė iš visų solistų buvo geriausia. 1955 metais ji laimėjo "The Cleveland Plain Dealer" ir "Cleveland News" dainavimo varžybas. Tais pačiais metais ji buvo pripažinta geriausia dainininke Ohio valstijoje, o Chicagoje laimėjo pirmą vietą ir auksso medalį. Puikiausi savųjų ir kitataučių kritikų atsiliepimai iš jos pasirodymų su simfoniniais orkestrais Clevelande, Chicagoje, Washingtone, New Yorke, Mannheime ir Stuttgarte, Vokietijoje.

Sol. A. Stempužienė

Lietuvių operos spektakliuose (Rigoletto, Hoffmano pasakos, Faustas, Aida, Carmen) Aldona Stempužienė dainavo svarbiausias partijas. Publika ją priėmė šiltai, o kritikai įvertino puikiausiai.

Klausytojai tebesidalina įspūdžiais ir muzikos meno kritikai teberašo recenzijas apie talentingo ir jauno komp. Dariaus Lapinsko kūrinių koncertus New Yorke, Chicagoje ir Bostone, kur Aldona Stempužienė dainavo dainų ciklą "Mergaitės dalia" ir koncertinę ariją mezzo-sopranui ir orkestrui, naudojant O. V. Milašiaus poemos "Septintoji vienatvės giesmė" žodžius.

O didžiausias medalių medalis ir nevystąs laurų vainikas solistei Aldonai Stempužienei priklauso už įdainavimą plokštelės "Lietuvių dainos". Tai nepaprasta dovana palikusiems savo gimtąją šalį ir vertingiausias įnašas į mūsų kultūros lobyną. Koncertas įvyks Lietuvių namuose, girdėsime Glucko, Monteverdi, Caccini, Sasnausko, Banaičio, Račiūno, Shuberto, Verdi, Švedo ir Lapinsko kūrinius.

O tarp skambiųjų dainų sušvytruos Galinos Gobienės vadovaujama mūsų mieloji reprezentantė margaspalvė Šilainė, šokdama suk, suk ratelį, blezdinginį jonkelį, aušrelę, grandinėlę ir pasiutpolkę.

K. Jurgutis

NAUJA LB VALDYBA

LB Detroito Apylinkės metinis susirinkimas įvyko kovo 20 d. Lietuvių namuose. Susirinkimas praėjo darbingoje ir darnioje nuotaikoje. Į sąrašą pasirašė 137 b-nės nariai. Renkant naują LB valdybą, balsavo 131 narys: tačiau rinkimam praves ti komisija rado 10 netinkamų lapelių ir jų neužskaitė.

Išrinkta nauja valdyba šios sudėties: pirm. inž. Jonas Urbonas; vicepirm. Petras Griškelis; šviet. vad. dr. Vl. Bublys; ižd. Val. Bauža; inform. vad. žurn. St. Garliauskas; sekretorius inž. Algirdas Rudžiūnas; parengimų vadovas inž. Alg. Rugienius; kand. inž. Jonas Gaižutis.

Kontrolės komisiją sudaro: pirmininkas inž. Vyt. Kutkus, Jadv. Damušienė ir inž. Eug. Jankus. **St.**

Dail. Ž. Mikšys

DAIL. ŽIBUNTO MIKŠIO DARBŲ PARODA

Balandžio 17 d. 3 val. įvyks dail. Ž. Mikšio parodos atidarymas. Parodą bus galima lankyti visą savaitę nuo 12 iki 8 val., International Instituto patalpose. Uždarymas įvyks balandžio 24 d. 3 val.

Menininkas nuo pat jaunystės domisi teatru ir poezija, kurią jis pristato grynų rašmeninių paveikslų forma.

Ankstyvesnieji Žibunto Mikšio linoleumo raižiniai yra didelio formato ir žaidžia juoda — balta kontrastais, bei turtingomis abstraktinėmis formomis. Vėliau Paryžiuje sukurtos akvatintos ir ofortai pasižymi linijinio braižo plonumu. Tai atidžiai apgalvotos ir išdirbtos kompozicijos mažiausiam forma te. Romantinį bruožą liudija ir jo kostiuminiai ciklai, kuriuose iškyla jo pomėgis personažams iš 18 šimtmečio. Jo kostiuminės figūros savo judesiais išreiškia tam tikrą žmogaus tipą. Lietuvių dailininkų tarpe Žibuntas Mikšys tur būt yra vienintelis taip susirišęs su Europa. Paroda rengiama Detroito Lietuvių kultūros klubo. **Valdyba**

A. A. ADV. J. P. UVICK

Adv. Joseph P. Uvick mirė kovo 10 d., sulaukęs 79 m. smegenų vėžiu. Į laidotuves iš Illinois buvo atvykę Agnes Uvick, velionies sesuo, ir sesers sūnus William Uvick. Velionis paliko žmoną Patricią, du sūnus, dvi dukras, 13 anūkų ir 1 proanūką. Velionis advokatas Detroite išgyveno 43 m. Teisių mokslus baigė Omaho, Nebr. Gyvendamas Detroite labai daug prisidėjo prie gerų darbų. Nors buvo JAV gimęs, gražiai kalbėjo lietuviškai, rėmė lietuvių spaudą, skaitė Draugą. 1932 m. įvedus Drauge žinų skyrių rėmė jį svarbesnėmis žinomis. Koks tik buvo lietuvių svarbesnis parengimas, visada dalyvaudavo ir paremdavo propagandos reikalus. Svetimtaučių tarpe plačiai garsino lietuvių vardą. Valdžioje darė spaudimą, dėl Lietuvos laisvės atgavimo. Labai daug tuo reikalu yra laiškų pasiuntęs. Nežiūrėjo, kad kas atlygintų už tai, norėjo, kad tik lietuvių vardas plačiau skambėtų. Detroito lietuviai yra dėkingi adv. Joseph P. Uvickui už jo veiklą ir suteiktą paramą.

Malonu pažymėti, kad persikėlęs gyventi į Grosse Point, Mich., kur turtuoliai gyvena, buvo išrinktas tos apylinkės tei sėju, kur sėkmingai ištarnavo 30 metų. Buvo sumanus ir už tai buvo visų mylimas teisininkas.

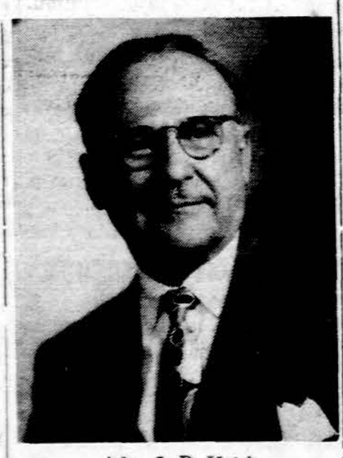

Adv. J. P. Uvick

Žmona Patricia, nors ir toli nuo lietuvių gyvena, bet į svarbesnius parengimus atsilankydavo. Šeima labai gražiai sugyveno. Pereitais metais, atšventę 50 m. vedybų sukaktį, tik šeima ir giminės. Gegužės mėnesį būtų šventę 80 metų. Senos kar tos veikėjai norėjo surengti a. a. Joseph P. Uvickui pagarbos pobūvį, tačiau gaila mirtis nebeleido to įvykdyti. Žmonai ir kitiems artimiesiems reiškiame užuojautą. **M. S.**

— **Dailiojo žodžio varžybose,** Chicagoje Jaunimo centre kovo 27 d. jury komisijon buvo pakviestas Detroito "Aušros" mokyklos vedėjas St. Sližys, kuris po sėkmingai pravestų varžybų iš Chicagos grįžo namo kovo 28 d. kupinas gražių įspūdžių. Pavyzdingai pravestos dailiojo žodžio varžybos sukėlė didelį susidomėjimą lietuviškoje visuomenėje, o ypač tose šeimose iš kurių pateko 24 moksleiviai į baig mines varžybas. **Bl.**

L. B. Detroito apyl. pirm. dr. V. Majauskas atidaro literato ir kartu menininko P. Jurkaus dailės parodą. Paroda vyko Detroito lietuvių namuose kovo 19 - 21 d. Nuotr. K. Sragausko

Kasdienybės kronika

"Aš, Petras Studebaker."

KĘSTUTIS GAIDŽIŪNAS

Studebaker automobilis gimė prieš 114 metų su paprastu pranešimu: "Aš, Petras Studebaker, pasižadu parduoti visas karietas, kurias pagamins mano brolis".

Šios firmos vardas neseniai pasirodė pramonės mirties sąrašuose, kada buvo pranešta, kad Studebaker automobiliai, ribotai gaminami Kanadoje, visai išimami iš automobilių rinkos.

Nuo vežimų, gabenusių šeimas į Amerikos vakarus, po pilietinio karo Studebaker broliai perėjo į automobilių amžių, iš pradžių gamindami tik "bearklių karietų" dalis, o vėliau, 1902 metais, gamindami elektrinius automobilius.

Studebaker bendrovė buvo dažnai slegiama finansinių problemų, automobilių pramonei mažėjant nuo šimto gamintojų tik iki penkių didžiųjų bendrovių.

1964 metais Studebaker pranešė, kad visas automobilių gaminamas perkeliamas Kanadon dėl Amerikoje vis kylančių gaminimo kaštų ir mažėjančio Studebaker automobilių pareikalavimo.

Prieš keletą savaičių Studebaker prezidentas Byers A. Burlingame pranešė, kad ir šis žingsnis nebuvo pakankamas. Studebaker daugiau nebegamins automobilių. "Nesustabdomas deficitas mums nepalieka kitos išeities", jis pranešė.

Studebakerio pabaiga jau matėsi nuo 1960 metų po 1959 metų pasisekimo, kada Studebaker išleido pirmąjį kompaktinį automobilį — Lark. Tuo laiku parduodamų Studebaker automobilių kiekis smarkiai pakilo.

Bet trys didieji — Fordas, General Motors ir Chrysler — taip pat išleido kompaktinius automobilius ir Studebaker Lark staigus populiarumas taip pat staigiai krito.

Studebaker automobilių skyrius buvo stipriai paliestas 1930 metų depresijos, bet vis dėlto atsigavo 1935 metais. Po antrojo Pasaulinio karo Studebaker išleido pirmuosius naujų, modernių linijų automobilius.

Bet finansinės problemos ir toliau lydėjo Studebaker bendrovę. 1954 metais Studebaker susijungė su kita sena, bet finansiškai taip pat silpna automobilių bendrove — Packard. Stebėtojų nuomone, tai buvo dviejų senų bendrovių pabaigos pradžia..

— **Dariaus - Girėno klubas** gegužės 14 d. ruošia Lietuvių namuose poeto Kazio Binkio kūrinių literatūros vakarą. Programą išpildys D. - G. klubo nariai Karolis Balys, Aleksas Gubilas, Vytautas Ogilvis, Algirdas Pesys ir Vincas Žebertavičius. Bus skaitomos poezinės ir satyrinės poemos jaunimui ir bus duota K. Binkio dramos veikalo "Generalinė repeticija" ištrauka. Sceninis paruošimas ir režisūra Justo Pusdešrio. Dekoratyvinis scenos apipavidalinimas Vyt. Ogilvio. Po programos bufetas ir šokiai grojant Vyt. Petrausko "Atžalynui".

— **Detroito studentai ateitininkai** tradicinius šokius ruošia Velykų dieną, balandžio 10 d., Lietuvių namuose. Pradžia 7:30 val. Gros Vytauto Petrausko "Atžalyno" orkestras. Bus vaišės. Įėjimas 2 dol.

— **LSS Skaučių Seserijos Tautinio auklėjimo skyriaus** vedėja skaut. Aldona Augustinavičienė balandžio 2 d. Detroito visuomenei kalbėjo tema: M. K. Čiurlionio kūrybinis pasaulis. Balandžia 3 d., Lietuvių literatūros seminarų atidarymo proga, kalbėjo jaunimui apie lietuvių literatūrą ir tautines problemas.

IŠNUOMOJAMA L. NAMŲ VALGYKLA

L. namų draugijos valdyba nuo balandžio 15 d. išnuomoja L. namuose esančią valgyklą labai geromis sąlygomis. Kreiptis į valdybos pirmininką inž. J. Gaižutį tel. TO 9-4487.

Los Angeles, Calif.

ANTRAS KAIMAS LOS ANGELES

Antrasis Kaimas atvykęs į Los Angeles praskaidrino beveik visų atsilankiusių kolonijos lietuvių kasdieninį gyvenimą. O jų per du vakarus buvo apie 500. Akademinio Skautų sąjūdžio L. A. skyrius dėkoja Kaimiečiams ir visiems prisidėjusiems prie jų atvykimo aukomis ir nakvynėmis. Likęs pelnas paskirstytas sekančiai: L. A. Skautų stovyklavietei $200, Lituanus $100, Skautų Aidui $70 ir Mūsų Vyčiui $20. Visiems šio vakaro parengimo darbams vadovavo aktyvūs visuomenininkai filisteriai Povilas ir Siga Abelkiai. (pr.)

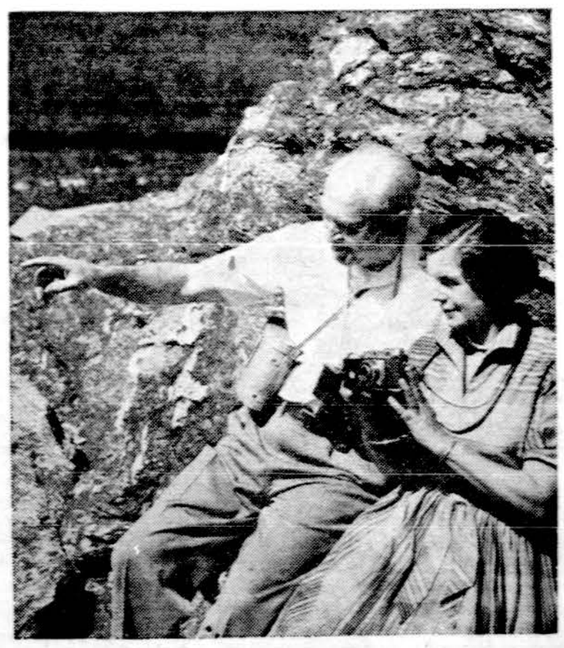

"Where people make the difference"

Ar kada nors galvojote kodėl tiek daug žmonių taupo District Savings b-vėje? . . . net 15,000 — visi mūsų žmonės. Taip, tiesa, viena iš priežasčių, kad neesame kaip bet kokia kita taupymo įstaiga, yra tai, kad mes interesuojamės Jumis. . . ir tai parodome. Kiekviena jums svarbi transakcija . . . lygiai svarbi ir mums. Labai norėtume turėti progos tą įrodyti. Užeikite, kai kitą kartą eisite pirktis (Mes čia pat ant Halsted ir 34-tos). Ir čia bebūnant atidarykite taupymo sąskaitą. . . arba pasiteiraukite apie namų paskolą. Jums patiks mūsų aplinkos nuotaika ir mūsų patarnavimas. (Taupykite pensijos laikotarpiui, kaip šie žmonės darė, dividendai kuriuos mes pridedame daug padeda. . .)

"Where people make the difference"

DISTRICT SAVINGS

3430 South Halsted ■ Chicago 60608 ■ Phone 523-2800
Assets over $29,000,000.00 ■ A. J. AUKERS, PRESIDENT

CIRCUIT T.V. & RADIO (LIETUVIAI)
Sav. DAN LIUTIKAS
NAUJŲ PARDAVIMAS • VARTOJAMŲ TAISYMAS • GREITAS patarnavimas • GARANTIJA • KREDITAS
2412 WEST 71st St., CHICAGO, ILL. 60629, TEL. — 471-2446

V. DAUGIRDAITĖ SRUOGIENĖ
LIETUVOS ISTORIJA
Ši ilgai laukta knyga jau išėjo iš spaudos. Tai vienintėlis istorijos vadovėlis mūsų lituanistikos mokykloms, o taip pat įdomus ir vertingas veikalas visiems, besidomintiems mūsų tautos ir mūsų krašto praeitim. Virš 400 psl., daug paveikslų, žemėlapių, gausu ištraukų iš senų kronikų, užrašų ir kt. istorinių šaltinių. Knyga gražiai atspausta, įrišta į tvirtus drobinius apdarus. Kaina $6.00.
Užsakymus ir pinigines perlaidas siųskit
DRAUGAS
4545 W. 63rd Str. Chicago, Illinois 60629

SKIP'S Self Service LIQUOR STORE
5515 SO. DAMEN AVE. ALL PHONES WA 5-8202
APRIL — BALANDŽIO 7, 8, 9 D. D.

POPULAR BRAND OF IMPORTED THREE STAR COGNAC	Fifth	$5.19
BISQUIT THREE STAR COGNAC	Fifth	$5.29
DUJARDIN V.S.O.P. GERMANY BRANDY 84 Proof	Fifth	$5.29
GRAIN ALCOHOL 190 Proof U.S.P.	Fifth	$4.89
CINZANO VERMOUTH Dry or Sweet 33 oz. Bottle		$1.89
GRAND MARNIER LIQUEUR	Fifth	$6.89
IMPORTED POLISH CHERRY LIQUEUR	Fifth	$4.79
ZELLER SCHWARZE KATZ 1963 VINTAGE GERMAN WINE	Fifth	$1.29
MOET CHANDON IMPORTED FRENCH CHAMPAGNE	Fifth	$3.98
BUDWEISER BEER Case of 24—12 oz. Cans. 6-paks only	Case	$3.49

LIETUVIŲ VEDAMA NAUJŲ IR VARTOTŲ AUTOMOBILIŲ PREKYBA
Neptune Motors Inc.
6516 South Western Avenue
CHICAGO, ILL. 60636
Telef. — 925-5121

Išsimokėjimai mažu nuošimčiu per banką.
Atdara kasdien: Pirm. Penktad. — 9iki 9 v. vak. Šeštad. nuo 9 iki 5 v. vak., Sekmad. 11 iki 5 v. vak.
Parūpinam. automobiliai pagal klientų reikalavimą.

LITHUANIAN BAKERY
2450 W. 59th Street
Chicago, Illinois 60629
Tel. HEmlock 4-7434
KEPA ĮVAIRIŲ RŪŠIŲ KEPINIUS
PRIIMA tortų ir kt. gaminių užsakymus įvairiems parengimams. KRAUTUVĖJE GAUNAMI: importuoti delikatesai, dešros, kumpiai ir šviežios lietuviškos dešros.
Atdara nuo 8—6 v.v. Uždara sekm. ir pirm.
Sav. ANTANAS KAZILIONIS

DETROIT, MICH. SKELBIMAI

PETRAS PUTRIUS
Dažo — Dekoruoja — Taiso — Kambarius — Verandas — Garažus. Įdeda "Plaster Board". Visų rūšių grindų ir sienų plytelės.
12737 Grandmont Road, Detroit 27 Michigan — Tel. VE 8-4064

Detroito ir apylinkių lietuviai klauso
LIETUVIŠKŲ MELIODIJŲ RADIO PROGRAMA
iš Detroito WJLB stoties — Banga 1400
Šeštadieniais nuo 8:45 iki 9:45 v.v.
Pranešėjai: ALGIS ZAPARACKAS ir PATRICIA BANDZA
Vedėjas: RALPH VALATKA
15756 Lesure, Detroit, Mich. 48227
Tel. BRoadway 3-2224

Tampa, Fla., prasiautęs viesulas padarė daug žalos. Čia matyti viesulo į krūvą sumesti automobiliai.

LAIŠKAI "DRAUGUI"

Ar galimas bendradarbiavimas su okupantais?

Nebe pirmas kartas istorijoje lietuviai buvo priversti palikti savo gimtąjį kraštą. Jau rusų carų okupacijos laikais daug mūsų lietuvių, vengdami karo tarnybos ar ieškodami geresnės laimės, vykdavo, kad ir į svetimą kraštą, bet į laisvės kraštą. Skirtumas tik tas, kad rusų carų okupantai lietuviui pasitraukus iš Lietuvos, juo nesirūpindavo ir pabėgėlį užmiršdavo. Dabar komunistai kitaip daro. Naujasis komunistų pavergėjas neužmiršta pabėgėlių ir visokiais būdais stengiasi mus išvilioti ir susigrąžinti savo vergijon, kad sunaikintų. Jie žino, kad pabėgėliai, visur laisvame pasaulyje aiškina komunistų melą, kad Lietuva, ne pati prisijungė prie komunistų vergijos, bet buvo po prievarta užimta rusų armijos.

Pažiūrėkime, kiek yra galimybių bendradarbiauti su okupuotos Lietuvos jaunimu. Norint pakliūti Lietuvoje į universitetą, reikia būti komjaunuoliu. Kas atvyktų, jei pasikviestume iš komunistinio universiteto studentus. Aišku, komjaunuoliai ir dar gerai parinkti, tikrai šnipai, nes kitokių neišleidžia į užsienį. Argi, mes norime su tokiais bendradarbiauti, globoti ir važinėti, kad jie sugrįžę atgal į Lietuvą, kaip paprastai daro, mus apspiaudytų savoje spaudoje ir apšauktų kapitalistiniais bernais.

Tikro bendradarbiavimo komunistai ir nesiūlo ir jo nenori. Iš okupuotos Lietuvos atvykę, tie asmenys slaptai asmeniškai prisipažino, kad įsileisti kokių sporto komandų, ar dainų ansamblių jie negali, nes kiltų didelės tautinės demonstracijos. Komunistai žinodami, kad Lietuvą klasta ir jėga neteisėtai užgrobė jie nieku nepasitiki, net bijo savo šešėlio. Amerikiečių kai kurie sluoksniai, tik ir laukia mūsų bendradarbiavimo, tuo bendradarbiavimu su komunistais, mes patys okupaciją paversime legalizuotu valdymu ir santykiavimu, kas prives prie mūsų konsulatų Amerikoj panaikinimo ir Lietuvos okupacijos pripažinimo. Taigi, meskime iš galvos tas kultūrinių mainų svajones. Visa ta bendradarbiavimo propaganda yra tik bolševikinės priemonės kelti mumyse nerimą, nesusipratimus, ardyti vienybę ir silpninti komunistams pasipriešinimą.

Mes lietuviai studentai kaip paprastai pasaulyje studentai yra jautriausias tautiškumo atžvilgiu pavyzdys, tad turime geriau suprasti rusiško bolševizmo esmę, kuris remiasi melu ir apgaule. Tiesioginis bendradarbiavimas su lietuviais pavergtame krašte neįmanomas, o bendradarbiavimas su okupantu būtų lietuvių tautos išdavimas.

Su pagarba
Stud. A. Kalvaitis

Platono žodžiai virto tikrove

Anksčiau dangaus kūnus milžiniškoje erdvėje apčiuopdavo teleskopais. Nors ir kažin kaip ilgino jų vamzdžius ir didino stiklus, bet visvien dangaus erdvės tokios plačios kad ir didžiausios žvaigždės teleskope atrodė kaip aguonos grūdai. Dabar susikūrusi visai nauja astronomijos mokslo rūšis, kuri pritaikė parabolinę anteną ir nesunkiai pagauna garsus ateinančius iš žvaigždžių.

Kadaise graikų filosofas Platonas kalbėjo apie atmosferų muziką. Šiais laikais jo žodžiai virsta tikrove. Iš žvaigždžių "muzikos" daug kas sužinoma. Naujieji tyrinėjimai parodė, anksčiau buvo tik spėjama, kad Paukščių takas, kurį matome šviesią naktį, kaip kokį šilką nusidriekusį per dangų, susidedantį iš milžiniškų spiralinių sistemų.

Parobolinės antenos aparatas turi ir kitą gerą privalumą — juo galima sekti dangaus kūnus visą laiką, kai tuo tarpu teleskopais dažniausia stebima tik šviesią naktį, kai geras matomumas. Be to, teleskopai turi ir savo matomumo kampą, — vamzdį per daug nuleidus, nebegalima stebėti, o to viso nėra parabolinėje antenoje.

J. M.

—o—

Daug reiškia angelu būti, bet dar daugiau — būti žmogumi ant žemės ir nebūti suteptam jos šlamštų ir purvų.

— Scheffel

PLANINGAS TAUPYMAS
moka gerus dividendus
PRADĖK TAUPYTI ŠIANDIEN!

4½%

Dabartinis dividendas išmokamas du kart per metus.

Pinigų taupymui nereikia važinėti, juos galite atsiųsti paštu, nes mes apmokamvisas pašto persiuntimo išlaidas.

MUTUAL Federal SAVINGS & LOAN ASSOCIATION

Pirmadienį, antradienį ir penktadienį nuo 9 val. ryto iki 4 val. po pietų.
Ketvirtadienį nuo 9 val. ryto iki 8 v. vak.
Šeštadienį nuo 9 val. ryto iki 1 val. po pietų
Trečiadienį uždaryta visą dieną.

Chartered and Supervised by the United States Government
2212 W. CERMAK ROAD • CHICAGO 8, ILLINOIS
Phone Virginia 7-7747 John J. Kazanauskas, Pres.
AUTOMOBILIAMS VIETA GRETA MŪSŲ ĮSTAIGOS

CLASSIFIED GUIDE

STATYBININKAI

VACYS CONSTRUCTION CO.
REZIDENCINIAI, KOMERCINIAI, MEDICINOS IR KITOKI PASTATAI
2457 West 69th Street
Tel. HE 4-7482

STATOME NAUJUS NAMUS
Atliekame pilną remonto darbą IR DAŽOME
Decor Home Builders, Inc.
A. Markauskas
Telefonas: 863-4666

MISCELLANEOUS

RINOS IR NUTEKAMIEJI VAMZDŽIAI
Ekspertiškai uždedam naujus ir taisome senus. Pilnai apsidraudę. Darbas garantuotas.
A. ABALL ROOFING CO.
LA 1-6047 arba RO 2-8778

DEKORAVIMAS
IŠ VIDAUS IR IŠ LAUKO
Kilimai ir apmušti baldai valomi.
J. RUDIS Tel. CLiffside 4-1050

Apsimoka skelbtis DRAUGE, nes jis plačiausiai skaitomas lietuvių dienraštis. Gi skelbimų kainos visiems prieinamos.

IEŠKO NUOMOTI
Vidutinio amž. moteriai reikalingas kambarys, Marquette Parke. Skambinti **737-4688.**

HELP WANTED

KEYPUNCH OPERATOR
Full time position for exper. keypunch operator on 024 and 026 Alpha and Numeric. Excell. working conditions for alert, dependable girl. Call **787-0393, ext. 41.**
An equal opportunity employer

We are now hiring for the following QUALIFIED MEN:
FORK LIFT DRIVERS AND GENERAL FACTORY HELP
for corrugated Box Plant openings on 2nd shift.
Top wages and fringe benefits.
ST. REGIS PAPER COMPANY
7701 W. 79th St. Bridgeview, Ill.
or call
Bill McDonald
582-8300 or 458-6700
An equal opportunity employer

HOUSEKEEPER
For small modern home near downtown Evanston. 1 adult. Plain cooking. Good salary. Own room, bath and TV. Call **UN 4-1946.**

PUNCH PRESS OPERATORS & MISC. HELP
ELECTRO METAL PRODUCTS
8047 N. Monticello
SKOKIE, ILLINOIS

DICTAPHONE OPERATOR
Experienced and willing to perform general office work as well. Permanent position, progressive firm. 6 girl office. Both cash bonus and pension plan.
LANCE CONSTRUCTION SUPPLIES INC.
4425 Ogden Ave., Chicago, LA 2-1900

ĮSIGYKITE DABAR!
PUIKI DOVANA BET KADA ANGLIŠKAI KALBANTIEMS
"Vytautas the Great"
parašyta **prel. Juozo B. Končiaus.** Knygos gavėjas turės progos susipažinti su lietuvių tautos garbingąja, gražia praeitimi ir jos kovomis dėl laisvės 14-15 šimtmetyje. Tuomi supažindinsime su lietuvių tauta ir įgysime jai bičiulių, kurie šiais laikais mums yra labai reikalingi. Knyga gaunama **"Drauge"**, kaina $3, kietais viršeliais — $4.

CONTRACTORS

Heating Contractor
Įrengiu naujus ir perstatau senus visų rūšių namo apšildymo pečius ir air conditioning į naujus ir senus namus. Stogų rinas (gutters), vandens šildymui boilerius. Turiu leidimus dirbti mieste ir užmiesčiuose. Darbas atliekamas greit ir sąžiningai. Apskaičiavimai nemokamai.
DOMAS ŽUKAUSKAS
HEATING & SHEET METAL
Telefonas VI 7-3447
4444 S. Western, Chicago 9, Ill.

HEATING CONTRACTOR
Statome šiltu oru pučiamus pečius, vandens boilerius ir oro vėsintuvus.
Vieninteliai iš lietuvių turime miesto leidimą dirbti naujuose namuose.
CICERO HEATING AND SHEET METAL
2431 So. Kedzie Avenue
Chicago 23, Illinois
Ofiso tel. 277-1442
Juozas Žemaitis OL 6-0412
Victor Skade ST 8-9272

HELP WANTED

SOCIAL SERVICE CASE AID
College graduate with interviewing skills and some background in psychology, sociology or social work needed to work in 400-bed general hospital. Some knowledge of Public Welfare program desirable but not necessary. Professional supervisor, opportunity for further development. Contact Personnel Department.
HOLY CROSS HOSPITAL
2701 W. 68th St. HE 4-7600

SEWING MACHINE OPERATORS
Must be fully experienced.
Pocket makers on men's jackets. Good working conditions, steady work.
Phone: **Mr. Baker HA 1-0179**
EUGENE USOW MFG. CO.
227 S. Seeley Ave.

JANITOR'S HELPER. — Middle aged man. Union wages. 222 East Pearson (Near North Side). Tel.: **WH 4-1155.**

Hills-McCanna has the following job openings for immediate employment:
INSPECTORS
Precision mechanical bench inspectors and in-process floor inspectors. Experience required. 4 p.m. to 12:30 a.m. shift.
ENGINE LATHE SET-UP OPERATORS
Experienced journeymen, 4 p.m. to 12:30 p.m. shift.
TURRET LATHE SET-UP OPERATORS
Experienced journeymen, 4 p.m. to 12:30 a.m. shift.
These positions offer attractive starting rates, interesting and challenging opportunities.
Apply at Personnel Office.
HILLS-McCANNA
400 MAPLE AVENUE
CARPENTERSVILLE, ILL.
An equal opportunity employer

Tailor and Presser
We need people who are exper'd in pressing and tailoring. Excellent starting salary and all big co. benefits. Apply in Person.
MONTGOMERY WARD
STATE & ADAMS
Personnel Dept. lower level.
Contact **Miss Lawrence.**

A. S. C. P.
Med-Technologist
Hematology & Chemistry Section. Full or part time. All shifts. Excellent working conditions and benefit program.
Apply Personnel Dept.
ST. ANTHONY HOSPITAL
1450 Hawthorne Ave
CLEVELAND, OHIO
Tel. — CL 2-2191

ATTENTION!
MOLD MAKER
or junior mold maker
Top sal. Overtime. Company benefits. Chance for right person to grow with company.
1140 W. Montrose — 561-0716

NORI PIRKTI
Marquette Parko apylinkėje ieškau pirkti iš savininko 5 ar 6 kamb naujesnios statybos namą.
Skambinkit **776-8571.**

MISCELLANEOUS
10% 20%, 30% pigiau mokėsite už apdraudą nuo ugnies ir automobilio pas
FRANK ZAPOLIS
3208½ West 95th Street.
Chicago, Illinois. 60642.
Tel. **GA 4-8654** ir **GR 6-4339**

GARBAGE DRUMS
WITH COVERS & HANDLES
30 ad 50 gal. — Free Delivery
5757 S. Halsted & 5622 S. Racine
Tel. 224-4362 434-1113

SOPHIE BARCUS RADIO ŠEIMOS PROGRAMOS
Kasdien nuo pirmadienio iki penktadienio 10 iki 11 val. ryto. Šeštadieniais ir sekmadieniais nuo 8:30 iki 9:30 val. ryto. Vakarais pirmadieniais 7 val. vak.
VISOS PROGRAMOS IŠ WOPA
1490 kil. AM ir 1027 mg. FM
Telef. HEmlock 4-2413
7159 South Maplewood Avenue, Chicago, Illinois. 60629

A. ABALL ROOFING CO.
Įsteigta prieš 49 metus.
Dengiame visų rūšių stogus. Taisome arba dedame naujus kaminus, rinas, nutekamuosius vamzdžius. Dažome iš lauko. Taisome mūrą - "tuckpointing". Pilnai apsidraudę. Visas darbas garantuotas.
LA 1-6047 arba RO 2-8778
Skambinkite bet kurio laiko
Apskaičiavimai nemokamai

LEO'S SINCLAIR SERVICE
LEONAS FRANCKUS, Sav.
Stabdžiai, Sankabos, Transmisijos
Tune-ups ir Motorų remontas
5759 So. Western Avenue
Kampas 58th Street
Telefonas PRospect 8-9533

• Sąžiningas Patarnavimas
REAL ESTATE — INCOME TAX
DRAUDIMO IR KT. REIKALAIS
A. & L. INSURANCE AGENCY AND REALTY
A. LAURAITIS
4645 S. Ashland Ave., LA 3-8775
(Currency Exchange patalpose)

SIUNTINIAI Į LIETUVĄ
COSMOS EXPRESS
MARQUETTE GIFT PARCEL SERV.
3 skyriai Chicagoje:
2608 W. 69 St. Tel. WA 5-2787
2501 W. 69 St. Tel. WA 5-2737
3212 S. Halsted. Tel. CA 5-1864
Lietuvių bendrovė, kuri turi teisę siuntinius siųsti be tarpininkų tiesiai savo vardu iš Chicagos į Lietuvą.
Didelis pasirinkimas geriausios rūšies medžiagų ir kitų prekių žemomis kainomis.
E. ir V. Žukauskai.

VALOME KILIMUS IR BALDUS
Plauname ir vaškuojame visų rūšių grindis. J. BUBNYS. RE 7-5168

MOVING
J. NAUJOKAITIS
Ilgų metų patyrimas
Apdraustas perkraustymas
WA 5-9209 Chicago, Ill.

MOVING
Apdraustas perkraustymas
Įvairių atstumų
A. VILIMAS
3415 So. Lituanica Avenue
Tel. FRontier 6-1882

BANGA
TV - Radio - Stereo
Pardavimas ir taisymas
2740 W. 63rd Street
Tel. - 434-0421
P. Rudėnas — K. Šimulis

REAL ESTATE
NAMAI IR ŽEMĖ PARDAVIMUI

Mūr. 2x6. M. p. Garažas. Naujas gazo šild. $27,000.
Mūr. 2x4. M. p. 3 butai. Gazo šild. $25,900.
Mūr. 10 butų. Tik blokas nuo M. p. skubiai, už $88,000.
Mūr. 6 kamb. 3 mieg. M. p. Platus lotas. $19,800.
Mūr. 3 mieg. 5 metų. Į vak. nuo M. p. $20,900.
Med. 6 kamb. M. p., Garažas. Naujas šild. $13,900.
Mūr. 6 ir 4 k. Beveik naujas. 45 p. sklypas. $35,900.
Mūr. 5 ir 3 kamb. Beveik naujas. Giminingoms šeimoms. $25,900.
Mūr. 4 kamb. Apynaujis M. p. Garažas. $19,900.
Med. 3 butai. M. p. Didelės pajamos — mažos išlaidos. $15,900.

KAIRYS REAL ESTATE
2943 West 59 Street, HE 6-5151

2 po 6 med., central šildyra., sklepas ir pastogė, did ir tvirtas namas Brighton Parke.
Mūr. bungal., 6 did. kamb., central. šildym., 36 p. sklypas, alumin. langai. 59th ir Sacramento Ave.
Mūr. 6 butų, 3 po 4, vienas 6 kamb., central. šildym. geros pajamos, gerai prižiūrėtas namas — McKinley Parke.
2 po 4 med., skleyas ir pastogė, pigus kas moka pataisyti. Brighton Parke.
2 aukštų mūrinis: 3 butai ir maisto krautuvė, butai kaip naujo nauja [illegible] N-paprastai gerai [illegible] **namas** ir **puikus** biznis. Brighton [illegible]

ŠIMAITIS REALTY & INSURANCE
Notary Public — Income Tax Service
2737 West 43rd Street Tel. — CL 4-2390

Gage pke. Visai naujas 9 butų apartmentinis. Gražūs, erdvūs kamb., įmontuoti virtuvės įrengimai. Pajamos apie $16,000 metams. Kaina $117,000.
Palikimo pardavimas! Marquette pke. Tik $22,900. Apynaujis 6 kamb. mūras. Platus sklypas, garažas, alumin. langai.
Savininkui persikėlus į kitą miestą, Marquette pke parduodamas 5 kamb. mūr. Tik $14,500.
Statytas žinomo kontraktoriaus, 3-jų erdvių miegamųjų, visai naujas modernus namas. Patogus išplanavimas, 1½ vonios, 40 p. sklypas. Tik $23,500.
Tik ½ bloko nuo Marquette pko. 7 kamb. liuksusinė rezidencija, 3 vonios, 50 p. sklypas, šoninis įvažiavimas, garažas.
63 ir Pulaski apyl. visai naujas 4 apart. mūras. 4 kamb. butą pirkėjas galėtų tuoj užimti. Tik $53,000.
Apynaujis 1½ aukšto, Marquette pke. 6 ir 5 kamb. $37,900.
Netoli Marijos mokyklos. 4 butų gerai prižiūrėtas mūras. $48,000.
Marquette Parke. 8 butų modernizuotas apartmentinis. Geros pajamos.
Rooming House. Įrengtas pagal miesto potvarkius (no violations). $17,000 metinių pajamų. Pirksite už $42,000.
Apynaujis 6 gražių butų apartmentinis. $77,500.
3 Apart. Gage pke. Savininkui butas ir $200 pajamų į mėn. $30,500.
2 po 4 kamb. Marquette pke. 10 metų mūras. $33,500.
Gage parke. Stiprus 5 ir 6 kamb. mūras. Platus sklypas. Garažas $25,500.
Marquette pke. 14 metų, 4 miegamųjų puikus namas. Tik $24,000.
20 apart. Beverly Hills. Tik 9 metų senumo. $27,600. metinių pajamų. Kaina $170,000.

NERIS REAL ESTATE
6924 So. Western Ave. Tel. 471-0321

NAUJA PROGRAMA

Didžiulis liuksus 4 metų, 2 butų mur., į vakarus nuo Marq. pk. Butai po 6½ kamb. ir po 2 vonias, išnuomoti po $175.00 į mėn.
5½ kamb. 5 metų platus bungalow, 30 p. sklypas, netoli mūsų ofiso. $17,300.
1½ aukšt., apie 10 metų mur., 5 ir 4 kamb., 2 įėjimai. Iškelti vamzdžiai, atskiri gazo šildym., arti 71 ir California. $31,750.
Moderni 9 kamb. mūr. rezidencija, blokas nuo Marq. pk., virš 50 p. sklypas, 2 auto garaž. $27,500.
3 but. med., apkaltas, geros pajamos, 2 auto garaž., platus sklypas, arti mūsų ofiso $21,000.
Modernus, 2 aukštų mūras, 2 po 6 kamb. Gazu šild., platus lotas, Garažas. M. p-ke. $31,000.
Labai patogus namas. 2 butai po 2 miegamus. Naujai atskiri gazu šildymai. Gražiai įrengtas beismentas. Garažas. $22,500.
5 butų mūras. 3 po 5 kamb. ir 2 po 3 kamb., 3 auto. mūr. gar. Geros pajamos. Kaina $43,000.
Lotas tinka statybai. Apie 30 p. Arti Marq. pko mokyklų. Prieinama kaina.

ATEIKITE, VISADA TURIME GERŲ NAMŲ
VALDIS REAL ESTATE
2458 West 69 Street Tel.: RE 7-7200

Medinis. 2 butai, 6 ir 5 kamb. Platus sklypas. $17,900.
Mūras — 20 butų ir 3 krautuvės. $29,000 metinių pajamų. Pirksite nebrangiai.
Marquette pke mūras — 10 butų, 2 aukštų. Geros pajamos. Kaina $85,000.

VAINA REALTY
2517 W. 71st St. — RE 7-9515

DĖMESIO!
Jeigu jums reikia GRAŽIŲ VIZITINIŲ KORTELIŲ, kreipkitės į "Draugą", kuris spaudina tokius talykėlius gražiai, greitai ir prieinama kaina.
DRAUGAS
4545 W. 63rd St., Chicago 29, Ill.
Telefonas — LU 5-9500

NAMŲ PIRKIMAS — PARDAVIMAS — VALDYMAS
Butų nuomavimas — Income Tax
Notariatas — Vertimai
Apdraudų Agentūra
BELL REALTY
J. BACEVIČIUS
6455 S. Kedzie Ave., PR 8-2233

Sąžiningas ir greitas patarnavimas visais Real Estate reikalais. Veikia notariatas.
ŠIMKUS, REAL ESTATE — NOTARY PUBLIC
4259 So. Maplewood Ave.
CL 4-7450 arba YA 7-2046

Didelis namų, sklypų, biznių ir žemės ūkių pasirinkimas
LINARTAS REALTY
1437 S. 49 Av., Cicero 652-4343

NAMŲ IR BIZNIŲ PIRKIMAS-PARDAVIMAS • NOTARIATAS • PATVIRTINTI VERTIMAI • IMIGRACIJOS POPIERIAI • PAJAMŲ MOKESČIAI — INCOME TAX •
Čia gaunama soc. draudimo knygelė lietuvių k. Kaina $1.00.
LEONAS REAL ESTATE
2735 W. 71st St., Tel. 925-6015

Namų Pirkimas Pardavimas INCOME TAX
KATILIUS REAL ESTATE
2456 W. 69th Street, RE 7-8399

Perskaitę "Draugą", duokite jį kitiems pasiskaityti.

RADIO PROGRAMA

—o—

Seniausia Lietuvių Radio Programa Naujoj Anglijoj, iš stoties WLYN, 1360 bangos, veikia sekmadieniais nuo 1:00 iki 1:30 val. po pietų. Perduodama: Vėliausių pasaulinių žinių santrauka ir komentarai, muzika, dainos ir Magdutės pasaka. Programą veda **Steponas J. Minkus.** Biznio reikalais kreiptis į **Baltic Florists — gėlių bei dovanų krautuvę, 502 E. Broadway, So. Bostone, Telefonas AN 8-0489. Ten pat gaunamas ir "Draugas".**

REAL ESTATE

SALES ▫ MORTGAGES ▫ MANAGEMENT
Alex REALTY
Member of M.L.S.
Main office 5727 W. Cermak, Branch ofc. 4936 W. 15 St.
Cicero, Illinois 60650 — Phone OL 6-2233
ALEX ŠATAS — Realtor
Turime šimtus namų Ciceroje, Bervyne, Riverside, La Grange Parke ir kituose vakariniuose priemiesčiuose. Prašom užsukti į mūsų įstaigą ir išsirinkti iš katalogo

A. a. teis. A. Bukavecko laidotuvės. Nuotr. V. Račkausko

MIRĖ TEIS. VLADAS BUKAVECKAS

1966 m. kovo 22 d. Chicagos lietuvių visuomenę pasiekė liūdna žinia. Tą dieną Chicagoje mirė ilgametis Mariampolės Apygardos teismo teisėjas ir to teismo skyriaus pirm. Vladas Bukaveckas. Velionis buvo plačiai žinomas, kaip nusipelnęs Lietuvai ne tik, kaip teisininkas, bet kaip rašytojas - poetas ir susipratęs lietuvis, kovojęs už lietuvių tautos laisvę ir lietuvybę nuo pat jaunų dienų dar caro pavergimo laikais.

Velionis gimė 1889 m. liepos 17 d. Mariampolės apsk., Obšrutų kaime. Lietuvių Teisininkų dr-jos ir savo vardu velionį apibūdino jo universiteto kolega Rapolas Skipitis, kuris drauge su velioniu ėjo teisės mokslus Maskvos u-te. Velionis mokėsi ir baigė Mariampolės gimnaziją. Jau būdamas vidurinių klasių gimnazistas buvo sąmoningas, pilnai susipratęs lietuvis. 1908 m. dėl savo veiklos slaptai leidžiamoje spaudoje buvo apkaltintas rusų žandarų už bendradarbiavimą slaptame "Moksleivių Draugo" leidinėlyje. Buvo suimtas ir teisiamas, bet didelių pastangų dėka, teismas jį išteisino. 1911 m. baigęs Mariampolės gimnaziją, įstojo Maskvos u-tan. Teisių fakultetan, kur tuo metu buvo būrelis lietuvių studentų. Visą laiką velionis priklausė Lietuvių studentų draugijai. Visų savo kolegų buvo labai mėgiamas dėl savo kukliaus, mielo ir malonaus būdo. Tuo pat metu buvo leidžiamas Maskvoje lietuvių moksleivių laikraštis Aušrinė. Vladas Bukaveckas buvo nuolatinis to laikraščio bendradarbis. Dar gimnazijoje būdamas jau buvo pradėjęs ten rašinėti slapyvardžiu Kadagys, Kadukys. Atvykęs Maskvon pasidarė dar artimesnis Aušrinės bendradarbis. Be to, velionis rašė "Vilniaus Žiniose" ir "Lietuvos Ūkininke". Šalia savo profesinių studijų velionis Vladas buvo gabus muzikas ir studentų parengimuose jų programose reikšdavosi kaip gabus smuikininkas. I-jam Pasauliniam karui kilus buvo mobilizuotas rusų kariuomenėn ir dalyvavo kare rumunų fronte.

Grįžęs jau Nepriklausomon Lietuvon tuojau įsijungė į savo profesijos darbą, besikuriančios jaunos Lietuvos teisdarystę. Buvo pradžioje Mariampolės Apygardos tardytojas, vėliau teismo prokuroras ir po to iki apleidžiant dėl bolševikų okupacijos tėvynę, dirbo kaip Apygardos teismo teisėjas ir to teismo skyriaus pirmininkas. Kaip teisėjas, stovėjo nuošaliai nuo politinių partijų ir dėl to buvo žmonių gerbiamas.

Antrajai bolševikų okupacijai besiartinant, su šeima pasitraukė į Vokietiją ir karui pasibaigus atvyko į JAV — Chicagon. Čia išdirbo iki pensijos ir pastaruoju laiku kelis metus sunkiai sirgo. Sveikas būdamas dar dalyvavo Lietuvių teisininkų d-jos veikloje. Paliko žmoną, sūnų ir dvi dukras. Visi JAV Lietuvių teisininkų d-jos nariai neteko savo gero kolegos, o lietuvių visuomenė — daug nusipelnusio Lietuvai tėvynainio.

J. Talalas

Teis. Vl. Bukaveckas

ĮŠVENTINO SENESNIO AMŽIAUS VYRUS

Vatikano valstybės sekretorius kardinolas Cicognani Šv. Pauliaus bazilikoje suteikė kunigystės šventimus dešimčiai vėlyvojo pašaukimo teologijos studentų iš popiežiškosios Bedakolegijos. Naujai pašventintieji kunigai yra įvairaus amžiaus tarp 29 iki 64 metų ir ateina iš įvairių pašaukimų — inžinerijos, prekybos, karo laivyno, teatro ir t. t.

Propaganda ir žinių perteikimas amerikiečių spaudai

VYTAUTAS KASNIŪNAS

Tikėdamies, kad mūsų visuomenės aktyvas vėl gali sujudinti mus naujais žygiais, o be to, šiais metais švęsdami Jaunimo metus bei organizuodami dainų šventę, norime, kad ir amerikiečių visuomenė apie tai būtų plačiai painformuota, sustokime prie informacijos amerikiečiams.

Teisingai vienas žurnalistas profesorius pareiškė, kad gerai naujienai reikia kraujo ar pinigų, arba meilės tarp kraujo ir pinigų.

Dideliam įvykiui, kaip buvo organizuotas žygis į Jungtines Tautas, reikia daug pinigų. O jų turint, galima pasamdyti gerą žurnalistą, kurio darbas, be abejo, atneštų gerų rezultatų. Neturėdami pinigų, turime verstis savo jėgomis.

Norint, kad tautinės grupės rengiamas didesnis įvykis rastų atgarsio spaudoje, reikia turėti gerai susiklausiusios, organizuotos, drausmingos visuomenės už nugarį, kuris geba klausyti ir išpildyti duodamus nurodymus. Pavyzdžiui, Chicagoje mes turime keturius amerikiečių dienraščius. Jei reikiamu laiku pradėtume siuntinėti jiems laiškus, sakykime, pradžioje po kelis per dieną, o vėliau net iki šimto pašokę, redaktoriai imtų krapštyti pakaušius, kad čia kas nors darosi. O jei darosi, reikia siųsti reporterius, fotografus ir pažiūrėti kas darosi. Kai ateina spaudos atstovai, reikia mokėti juos skubančius priimti, duoti jiems informacijų, o kas svarbiausia, duoti naujienų, padaryti jų, sugalvoti. Sugalvojimas nėra nusikaltimas, bet mokėjimas naujieną paruošti.

Daug kas matėme V. Noreikos labai įdomią nuotrauką, kur buvo nufotografuotas išvažiuojąs iš Jaunimo centro kiemo autobusas į New Yorką. Ko reikėjo, kad ši nuotrauka būtų tilpusi amerikiečių dienraščio puslapiuose? Reikėjo į šio įvykio vietą pakviesti jų reporterį ir fotografą. Aplink autobusą turėjo būti didelis būrys žmonių. Daug jaunimo. Dalis jų pasipuošę tautiniais drabužiais. Štai, prie autobuso ateina sesutė ar senelis, žilas profesorius ar žymus buvęs karys, gal savanoris, gal žmona, kurios vyras buvo nukankintas Sibire ir ji, ar kuris iš jų, išleidžia į New Yorką savo vaikaitį, atiduoda jo kelionei paskutinį našlės skatiką ir tikisi, kad gal ten, gražiuose rūmuose įsikūrę politikai, išgirs šauksmą pavergtos tautos.

Arba iš kur nors, sakykime, važiuoja į New Yorką didelė šeima, su šešiais ar daugiau vaikų. Su savimi vežasi sumuštinius, pagalvėles. O gal važiuojam laisvės traukiniais, kurie papuošti dideliais transparentais? Galėjome ir sportininkų estafetiniu bėgimu pasiekti New Yorką, į kurį būtų atbėgęs atletas su fakelu, simbolizuojančiu laisvės šviesą. Net ir ligoto žmogaus vykimas būtų naujiena, jei ji būtų vykusiai sudramatizuota, nuspalvinta.

Aukščiau suminėti įvykiai nėra sugalvoti, buvo juk dar daug dramatiškių įvykių, bet mes iš jų nepadarėme naujienos.

Sibiro maldaknygė — didelė naujiena. Apie ją daug rašė, ji plačiai paplito. Bet juk dar daug daug galimybių iš jos padaryti dar didesnių naujienų, žinių.

Iš Sibiro yra atvežta tautiniais raštais išmarginta juosta, kur įausti angliški žodžiai, skirti amerikiečių dienraščio redaktoriui. Įteikim ją turėdami kokią nors iškilmingą progą. Turėsime naują naujieną.

Clevelande gyvena pirmojo ir paskutiniojo Lietuvos prez. našlė S. Smetonienė. Galėjom ją pakviesti atvykti į New Yorką dalyvauti žygyje į Jungtines Tautas. Vienas amerikietis žurnalistas išgirdęs tokį sumanymą, net iš kėdės pašoko ir pasakė: aš būčiau padaręs iš to įvykio didelę naujieną, aš jau dabar turiu planą, kaip aš būčiau rašęs ir turiu skambią antgalvę.

Televizija, radijas, spauda pramušta galva laukia naujienų. O mes jų turime daug, bet kartais nesugebame perduoti.

O dabar, organizuodami Jaunimo kongresą ir dainų šventę, pagalvokime kokiomis naujienomis - žiniomis galime sudominti amerikiečių spaudą.

Atimkime iš visatos Dievą, ir visata nebus niekas kitas kaip tik didžioji iliuzija.

— **Lamennais**

Mylimam tėveliui Lietuvoje mirus,

STASĮ S. BRIEDĮ ir jo šeimą

nuoširdžiai užjaučiame ir kartu liūdime.

G. Kačanauskai

P. Ruliai

A. † A.

TEISININKUI JUOZUI BRAZINSKUI

mirus, jo žmonai Janinai ir sūnui Algirdui su šeima nuoširdžią ir draugšką užuojautą reiškia

Olga ir Aleksandras Andriušaičiai

A. † A.

JUOZUI BRAZINSKUI

mirus, jo žmoną Niną, sūnų Algirdą ir jo šeimą, bei jo artimuosius nuoširdžiai užjaučia

Leonas, Irena ir Kęstutis Staškevičiai

A. † A.

DR. D. MONSTAVIČIUI mirus,

jo sūnų DR. ALGIRDĄ MONSTAVIČIŲ nuoširdžiai užjaučia

Dr. A. R. Pustelnikas su šeima

Mielai poniai dr. Julijai Monstavičienei su šeima, jos vyrui

A. † A.

DR. DIONIZUI MONSTAVIČIUI mirus,

gilią užuojautą reiškia

Lietuvos Dukterų Draugija

Buv. Apeliacinių Rūmų prokuroro pad.

A. † A.

DR. DIONIZUI MONSTAVIČIUI mirus,

jo žmonai DR. JULIJAI, dukrai BEATAI ir sūnui DR. ALGIRDUI gilią užuojautą reiškia

Liet. Teisininkų Dr. Čikagos Skyrius

A. † A.

DR. D. MONSTAVIČIUI mirus,

jo žmonai DR. JULIJAI MONSTAVIČIENEI su šeima giliausią užuojautą reiškia

Illinois Lietuvių Gydytojų Draugija

Buv. Kauno Apyg. Teismo pirmininkui ir L.T.D. centro v-bos nariui

A. † A. JUOZUI BRAZINSKUI mirus,

jo žmonai JANINAI ir sūnui ALGIRDUI gilią užuojautą reiškia

Liet. Teisininkų Dr. Čikagos Skyrius

A. † A.

DR. D. MONSTAVIČIUI

mirus, jo žmoną dr. JULIJĄ, sūnų dr. ALGIRDĄ, dukterį BEATĄ su šeimomis nuoširdžiai užjaučia ir drauge liūdi

Alicija Rūgytė
Dr. Aldona ir Jonas Rugiai
Elena Kastautienė su motina

Teisininkui

A. † A. DR. D. MONSTAVIČIUI mirus,

jo žmonai dr. MONSTAVIČIENEI, dukrai BITUTEI ir sūnui dr. ALGIUI su šeimomis giliausią užuojautą reiškia

Plikaičių šeima

Mielai

DR. JUL. MONSTAVIČIENEI su šeima,

jos vyrui teisininkui

A. † A. DR. DIONIZUI MONSTAVIČIUI mirus,

gilią užuojautą didelio liūdesio valandoje reiškia

Valerija ir Vladas Vaitekūnai

PIRKITE DABAR TIESIOG NUO MR. NELSON, SAVININKO

SAINT CASIMIR MONUMENT CO.
3911 West 111th Street
Didžiausias Paminklams Planų Pasirinkimas Visame Mieste
Telef. — CEdarcrest 3-6335
Vienas blokas nuo kapinių

EUDEIKIS
LAIDOTUVIŲ DIREKTORIUS
TRYS MODERNIŠKOS KOPLYČIOS
4605-07 South Hermitage Avenue
Tel. YArds 7-1741 2
4330-34 South California Avenue
Telef.: LA 3-0440 ir LA 3-9852

PETKUS
TĖVAS IR SŪNUS
MARQUETTE FUNERAL HOME
TRYS MODERNIOS KOPLYČIOS
2533 West 71st Street Tel. GR 6-2345 - 6
1410 So. 50th Ave., Cicero Tel. TO 3-2108 - 09
AIKŠTĖ AUTOMOBILIAMS STATYTI

MAZEIKA & EVANS
FUNERAL HOME
THREE AIR-CONDITIONED CHAPELS
Parking Facilities
6845 SOUTH WESTERN AVE. REpublic 7-9600

GUŽAUSKŲ BEVERLY HILLS GĖLINYČIA
Geriausios gėlės dėl vestuvių, banketų laidotuvių ir kitų papuošimų
2443 West 63rd STREET
Telef. PR 8-0333 PR 8-0834

LAIDOTUVIŲ DIREKTORIAI
Lietuvių Laidotuvių Direktorių Asociacijos Nariai

STEPONAS C. LACKAWICZ
2424 W. 69th STREET Tel. REpublic 7-1213
2314 W. 23rd PLACE Tel. VIrginia 7-6672

PETRAS BIELIŪNAS
4348 S. CALIFORNIA Tel. LAfayette 3-3572

ANTANAS M. PHILLIPS
3307 LITUANICA AVE. Tel. YArds 7-3401

POVILAS J. RIDIKAS
3354 S. HALSTED STREET Tel. YArds 7-1911

LEONARDAS F. BUKAUSKAS
10821 S. MICHIGAN AVE. Tel. COmmodore 4-2228

JURGIS F. RUDMIN
3319 S. LITUANICA AVE. Tel. YArds 7-1138 — 1139

VASAITIS - BUTKUS
1446 S. 50th AVE. CICERO, ILL. Tel. OLympic 2-1003

Remkite tuos, kurie skelbiasi dienr. Drauge.

APLINK MUS

× **Jonas ir dantų gyd. Rožė Tijūnai** išvažiavo Velykų šventėms porai savaičių atostogų į Hot Springs, Arizona, nes nori po žiemos darbų pailsėti ir pataisyti sveikatą.

Daug kas iš lietuvių ten vyksta, nes Hot Springs yra žinoma kurortinė vieta su savo gar siais mineraliniais vandenimis, kurie trykšta - veržiasi karšti iš žemės gelmių ir turi teigiamų gydomųjų ypatybių.

× **PLJK būstinė Chicagoje** yra praplėtus savo darbo valandas. Dabar būstinė atidara: nuo pirmadienio iki penktadienio, tarp šeštos ir devintos valandos vakaro, šeštadieniais nuo antros iki penktos valandos po pietų, sekmadieniais nuo pusės vienuoliktos iš ryto iki antros valandos po pietų. Visais reikalais prašome kreiptis šiuo telefonu: Area Code 312, 776-4577. Būstinė randasi Chicagos Jaunimo centro pirmame aukšte. Laiškai siunčiami šia antrašte: Lithuanian World Youth Congress, 5620 So. Claremont, Chicago, Ill. 60636.

× **Admiral Corporation Chicogoje,** viena didžiųjų Amerikos elektronikos bendrovių, savo kovo 15 d. biuletenyje spaudai pranešė, kad neseniai įvykusiame korporacijos vadovybės pertvarkyme Algis Šimkus yra paskirtas vadovauti vienam tos firmos administracijos departamentų. Ten pat pažymėta, kad jis yra baigęs Vilniaus universiteto teisių fakultetą ir turi Harvard universiteto magistro laipsnį.

× **Dr. Pranas Jaras,** gyv. Highland, Ind., drauge su dr. L. Kriaučeliūno šeima Velykų atostogų praleisti išvyko į Fort Lauderdale, Fla.

× **Lietuviui partizanui** prisiminti literatūros vakaras balandžio 17 d., 3 v. p. p. Marquette parke Baleto mokyklos salėj (2515 W. 69th St.). Dolyvauja rašytojai: J. Augustaitytė-Vaičiūnienė, J. Švabaitė-Gylienė, K. Bradūnas, Č. Grincevičius, J. Ignatonis. Įžanginė paskaita — Vl. Ramojaus. Lietuvišką visuomenę nuoširdžiai kviečia atsilankyti LB Marquette parko apyl. v-ba. (pr.)

× **100% garantija:** Gradinskas grąžins pinigus, jei pas jį pirktų priedu liet. TV programų negausite. Spalvota ir standartinė TV, nuo 11 inčų ligi 25 inčų. 2512 W. 47 St., FR 6-1998. (sk.)

× **Š. Amerikos lietuvių žaidynių** krepšinio pirmenybės įvyks balandžio 16—17 d. Marquette Parko sporto salėje. Čia varžysis iškiliausios JAV ir Kanados lietuvių krepšinio komandos. Visi kviečiami susidomėti.

× **Margutis kruopščiai rengiasi** pavasario baliui, kuris bus balandžio 23 d. Western Ballroom salėje. Visi maloniai kviečiami rezervuoti vietas Margutyje, 6755 S. Western. Tel. GR 6-2242. (pr.)

× **Į tradicinį Marquette Parko lituanistinės mokyklos vakarą** balandžio 23 d. 8 v. v. B. Pakšto svetainėje staliukus rezervuokite šiais telefonais: GR 6-3875 arba WA 5-2221. (pr.)

× **Mečys Šimkus,** kaip ir kasmet, tvarkingai, tiksliai ir greitai užpildo įvairius INCOME TAX. Kreiptis: 4259 S. Maplewood Ave. CL 4-7450. Valandos: 9—3 ir 5—8 (sk.)

× **Dr. Vl. Šimaitis** jau per eilę metų padeda lietuviams apskaičiuoti pajamų mokesčius (income tax). 2737 W. 43 St. CL 4-2390. (pr.)

× **Lietuvių Fronto Chicagos** apygardos naują valdybą sudaro: dr. Juozas Kižys, Stasys Rudys, inž. Kaz. Račiūnas, inž. Jonas Ambrizas ir Bronius Liskus. Sambūrio valdybos kandidatu liko inž. Motiejus Kvedaras. Rinkimų komisiją sudarė inž. D. Bielskus, inž. V. Naudžius ir dr. Z. Smilga.

× **Ketvirtasis "Traviatos" spektaklis** praėjusį šeštadienį, pagrindinėse rolėse pirmą kartą Lietuvių operoj debiutuojant Daivai Mongirdaitei ir Algiui Grigui, praėjo su tokiu pasisekimu, kurio publika net nesitikėjo. Daiva Mongirdaitė sukūrė labai šiltą ir simpatingą Violetą ir ypač ryškiai atsiskleidė jos vaidybiniai gabumai. Algio Grigo Germont savo lygumu ir romantiškais atspalviais paliko taip pat didelį įspūdį ir kiekvienas galim džiaugtis, kad operos veteranas Alg. Brazis jau turi gerą įpėdinį. Šeštadienio spektaklyje pilnoje salėje žmonių, ypač daug matėsi jaunimo. Sekmadienio papildomas spektaklis su Lilija Šukyte ir Alg. Braziu buvo taip pat visas išpirktas ir vėl kiekvieną veiksmą lydėjo šiltos ovacijos ir pakili nuotaika.

× **Cicero Šv. Antano** parap. Velykose prisikėlimo mišios bus 5 val. r.

Vacl. Kleiza ir Algis Zaparackas svarsto Pasaulio Lietuvių jaunimo kongreso reikalus. Nuotr. A. Gulbinsko

× **Lietuvių fondo vajus,** atėjus pavasariui, žada gerokai pa judėti Chicagoje. Toną visam vajui žada duoti Marquetteparko vajaus komitetas, vadovaujamas Diminskio. Marquetteparkiečių pavyzdžiu žada pasekti Cicero ir West Sides komitetai. Manoma, kad didžiojon talkon įsijungs ir kiti Chicagos apyl. komitetai.

× **A. Balašaitienė,** kurios romanas "Skirtingi uostai" eina "Draugo" atkarpoje, sveikina "Draugą" auksinio jubiliejaus proga, kartu dienraščio personalui išreikšdama linkėjimus ir šv. Velykų proga.

× **"Dziennik Chicagowski",** lenkų dienraštis, leidžiamas Chicagoje, atspausdino labai šiltą reportažą apie lietuviškus "Traviatos'" spektaklius, iškeldamas Lietuvių operos lygį ir jos laimėjimus.

× **Bronė ir Alfonsas Nakai** iš Detroito, Simonas Laniauskas iš Clevelando ir daugelis kitų buvo atvykę į paskutiniuosius "Traviatos" spektaklius. Alf. Nakas pažadėjo savo plunksnos talką propaguojant lietuviškos "Gražinos" premjerą, kuri, kaip Lietuvių operos vadovybė pranešė, įvyks 1967 m. gegužės 20 ir 21 d. operos rūmuose, Chicagoje.

Chicagos jaunimas rūpinasi finansų telkimu Pasaulio Lietuvių jaunimo kongresui. Čia matyti (iš kairės) Romas Sakadolskis. Gedrė Rinkūnaitė ir kiti PLJK komiteto posėdžio dalyviai. Nuotr. A. Gulbinsko

IŠ ARTI IR TOLI

J. A. VALSTYBĖSE

— **New Yorke, Maspetho** lietuvių parapijos salėje kovo 24 d. buvo atidaryta dail. Vytauto Igno kūrybos paroda. Ji apima jo grafikos, tapybos ir akvarelės kūrinius, kurie išlaiko visur jo savitą individualybę. Jo kūryboje atsispindi lietuvių liaudies menas. Jo paveiksluose nėra rėkiančių spalvų, bet įvairūs tonai subtiliai pinasi vienas pro kitą, kartais sudarydami senovės freskos įspūdį.

— **Lietuvos atstovas** min. J. Kajeckas su žmona kovo 10 d. dalyvavo Trinidad ir Tabago ambasadoriaus ir Lady Clark priėmime.

Kovo 12 d. O. Kajeckienė dalyvavo Plachte išleistuvių priėmime. Ponia Plachte yra velionies Ekio, buvusio Latvijos finansų ministerio, žmona. Kovo 23 d. Kajeckai dalyvavo valstybės sekretoriaus padėjėjo, buvusio Michigan gubernatoriaus ir ponios Mennen Williams priėmime valstybės departamente. Mennen Williams kandidatuoja į JAV senatą, iš Michigan valstijos.

Kovo 31 d. Kajeckai dalyvavo Libijos ambasadoriaus ir ponios Abidia priėmime nepriklausomybės šventės proga. Balandžio 6 d. valstybės sekretoriaus ir ponios Rusk kvietimu, jie dalyvavo valstybės dep-te naujojo JAV protokolo šefo ir ponios Symington garbei suruoštame priėmime.

— **Dr. Marija Staneikienė,** gyvenanti netoli Philadelphijos, netikėtai turėjo širdies priepuolį ir jos sveikata kelia susirūpinimo.

— **V. Karosaitė, J. Puodžiūnas ir A. Valeckaitė** išpildys programą Phildaelphijos ateitininkų ruošiamame koncerte balandžio 16 d., 7 v. vakare. Moya mensing Ave salėje.

— **JAV LB Tarybos sesija** šaukiama Detroite balandžio 30 ir gegužės 1. Atidaroma šeštadienį, balandžio 30 d., 10 val. Detroito Lietuvių namuose.

— **Jaunimo metų komitetas,** sudarytas Philadelphijoje, rūpinasi aukų rinkimu ir ruošia planus didesniam šios apylinkės jaunimo skaičiui nugabenti Jaunimo kongresan.

— **Philadelphijos meno ansamblis** dalyvaus Dainų šventėj Chicagoj ir lietuvių koplyčios šventinime Washingtone.

PRANCŪZIJOJ

— **Paryžiaus lietuvių** tautinių šokių grupė kovo 13 d. dalyvavo Sorbonos universiteto suruoštame tarptautinio folkloro festivalyje. Lietuvių grupei vadovavo menininkas Antanas Monšys, akordeonu grojo Birutė Venckuvienė.

— **Į lietuvių kunigų sąjungos** susirinkimą Romoje Šv. Kazimiero kolegijos patalpas kovo 24 d. atsilankė Pragos arkivyskupas kardinolas Juozapas Beran ir buvęs Lietuvoje paskutinis Apaštalų sosto nuncijus arkivysk. Čentoz. Ta proga kard. Beran lietuviams kunigams laikė paskaitą apie Švč. Mergelės Marijos kulto apraiškas visuotinojo Bažnyčios susirinkimo šviesoje ir plačiau painformavo apie katalikų Bažnyčios padėtį už geležinės uždangos. Kardinolas taip pat labai šiltai atsiliepė apie Lietuvą ir jos tikinčiuosius pabrėždamas, kad Čeko slovakija ir Lietuva nuo seno turi daug bendrų kaimyninių bruožų visame istorijos kelyje.

KANADOJ

— **Winnipego lietuviai Kanadoje,** gražiai pasirodę pirmoje televizijos programoje, ryžosi ir vėl viešumon išeiti su lietuviškomis dainomis bei tautiniais šokiais. Kovo 27 d. per dvi Winnipego televizijos stotis jie išpildė pusės valandos programą pavadintą "Canadians All", — kuris rado didelį žiūrovų pritarimą. Ta pati programa buvo kartojama kovo 31 d. Vankuverio televizijos stoties ir balandžio 9 d. Moose Jaw laidoje.

— **Prisikėlimo par. kredito** kooperatyvui vadovauja išrinkta 5 asmenų valdyba, 3 asmenų paskolų komisija ir 3 asmenų revizijos komisija. Viso 11 asmenų. J. Matulionis yra bankelio tarnautojas, bet ne valdomųjų organų narys.

OKUP. LIETUVOJ

— **Žibalas Lietuvoje.** Vėl skelbiama, kad Lietuvoje gali būti žibalo (naftos) šaltinių. Esą, tyrinėjimų metu aptikta Latvijoj, Lietuvoje ir Mažojoj Lietuvoj (vad. Kaliningrado srity) žibalo pėdsakų ir net kiek švaraus žibalo. 90-ties tūkstančių kvadratinių kilometrų plote (įskaitant ir dalį Baltios jūros ploto) spėjama galint būti milijonus tonų žibalo - naftos atsargų. Bet lietuviai inžinieriai laikraščiuose tebesiginčija—reikia ar nereikia statyti Lietuvoj naftos valymo įmones. Jos, mat, manomos statyti iš kitur atvežamai ar vamzdžiais atsiunčiamai naftai. (E.)

ARGENTINOJ

— **Inž. Jonas Čekanauskas** savo geriausiai įrengtame fabrike, užbaigė moderniškų ofisų įrengimą, pagal paskutinius technikos reikalavimus. Kaip ne vienas vizitatorius yra pareiškęs, kad savo įrengimų tobulumu inž. J. Čekanausko fabrikas yra vienas iš moderniškiausiai įrengtų tos rūšies fabrikų Argentinoje. Šiomis dienomis inž. Jonas Čekanauskas su ponia Katalina ir studentais sūnum ir dukra Blanca grįžo praleidę mėn. atostogų Mar del Platos pajūryje ir aplankę kitas Argentinos vietoves.

PLB pirm. J. Bačiūnas ir inž. Valdas Adamkavičius prieš lietuvių televizijos programą. Nuotr. V. Noreikos

CHICAGOJ IR APYLINKĖSE

PAGERBĖ VEIKĖJĄ HELEN ŠIRVINSKIENĘ

Brighton Parke bal. 2 d., būrys gerų draugių pagerbė plačiai žinomą Chicagos nenuilstančią veikėją Helen Širvinskienę, kuri šventė savo gimimo dieną. Ta proga rengėjos Anna Zalandauskienė, Julia Petkūnienė sukvietė draugių ir viešnių į H. Širvinskienės namus 4511 So. Rockwell. Tai buvo tikras Helen Širvinskienei siurprizas. Po vakarienės pasipylė sveikinimai. Visi sveikintojai iškėlė H. Širvinskienės draugiškumą ir jos nuolatinę veiklą įvairiose organizacijose bei draugijose. Nuo visų susirinkusių H. Širvinskienei Anna Paukšta įteikė gražią dovaną. Sujaudinta tuo Helen Širvinskienė net pro ašaras dėkojo už suteiktą pagarbą ir dovanas.

Helen Širvinskienė yra veikli narė visose draugijose, yra buvusi pirmininke Moterų sąjungos 20 kp., tėvų marijonų 35 sk., Labdarių 8 kp., seselių pranciškiečių 2 sk. ėjo valdybos narės pareigas, Moterų sąjungos Chicagos apskr., taip pat ir Šv. Kazimiero seserų 6 sk., Vyčių senjorų ir Vyčių 36 kp. Yra daug veikusi Balfe, Alte ir Federacijoje. Širvinskienė yra visų vienuolynų amžina narė, o taipgi yra ilgametė "Draugo" skaitytoja ir rėmėja. Visi linki veikėjai Širvinskienei sveikatos taip gražiai veikti toliau.

—B. Cicėnas

Helen Širvinskienė

VARŽYBŲ LAIMĖTOJAI

Chicagoje įvykusiose LB suruoštame skaitymo ir deklamavimo varžybose buvo daug laimėtojų.

Skaitymas. 1 gr. 1 vieta, Mikutaitytė Vilija, III sk. Brighton parko lit. mokykla, 2 v., Valaitytė Daiva, III sk. Marquette parko lit. mok., 3 v., Jurgėlaitė Vida, IV sk. Marquette parko lit. mok.,

2 gr. 1 v., Spurgytė Nora, V sk. Brighton parko lit. mokykla, 2 v., Kerelytė Vilija, V sk. Marquette parko lit. mokykla, 3 v., Radvilaitė Loreta, VI sk. Cicero Šv. Antano lit. mok.

3 gr. 1 v., Petravičiūtė Laimutė, VIII sk. Brighton parko lit. mok., 1 v., Noltė Danutė, VIII sk. Roselando lit. mok., 3 v., Katiliškytė Agnė, VIII sk., Lemonto "Maironio" lit. mok.

4 gr. 1 v., Šilėnaitė Rasa, V kl., Lemonto "Maironio" aukštesn. mok., 2 v., Lauraitytė Viligailė, VI kl. ČALM.

5 gr. 1 v., Bilaišytė Živilė, VIII kl. ČALM., 2 v., Matulionytė Daiva, VIII kl. ČOLM., 3 v., Jasaitis Algis, VII kl. ČALM.

Deklamavimas. 1 gr. 1 v., Bilaišytė Dalia, II sk. Marquette parko lit. mokykla, 1 v., Petravičiūtė Rima, IV sk., Brighton parko lit. mokykla, 2 v., Viktora Rimas, II sk. Roselando lit. mokykla.

2 gr., 1 v., Sobieskytė Violeta, V sk. Marquette parko lit. mo., 2 1 v., Visockytė Gaida, VIII sk. Marquette parko lit. mok., 2 v., Sakalauskaitė Julija, Cicero Šv. Antano lit. mok., 3 v., Nainytė Rūta, VIII Marquette parko lit. mokykla.

3 gr., 1 v., Aglinskaitė Eglė, VIII kl., ČALM, 2 v., Černius Rimas, VIII kl., ČALM, 3 v., Rutkaitė Adelė, VI kl., ČALM.

b. n.

LIETUVIŲ PREKYBOS RŪMAI REMIA LIETUVIŲ JAUNIMO KONGRESĄ

Lithuanian Chamber of Commerce of Illinois pilnai sutiko remti būsimąjį Lietuvių Jaunimo kongreso Chicagoje. Tai pavesta tvarkyti susisiekimo komisijos pirm. William J. Kareivai ir F. Raudoniui.

Susirinkime pirm. A. Balūnas paaiškino kongreso tikslą ir finansų stovį. Patirta, kad Brazilijos keturi jaunuoliai prašo finansinės pagalbos ir kelionei ir pragyvenimui kongreso metu.

Buvęs pirm. A. Rudis mielai sutiko vieno jaunuolio kelionę ir visas užlaikymo išlaidas apmokėti, kas sukėlė susirinkime didžiausią rankų plojimą ir tas pakėlė visų upą. Priėjusi jauna moteris prie Wm. J. Kareivos įteikė gražią auką su rašteliu, kad tai auka mano mirusio tėvelio Frank Satkausko atminčiai. P. Mironis su tokia pat intencija įteikė atminčiai mirusio vyro $10.

Patirtas labai didelis pritarimas. Kol vakaras pasibaigė, jau buvo surinkta $70 ir daug pasižadėjimų, iš kurių jau gaunamos aukos, o kartu ir naujų pasižadėjimų.

Tarp pasižadėjusių turim vieną čia gimusį jauną lietuvį kontraktorių, kuris žada auka visus pralenkti.

Manoma, kad visų pavienių ir įstaigų aukotojų vardus paskelbsime spaudoje. Daugelis aukotojų sako, jog reikia aukoti, kad padėtų Lietuvos reikalais besirūpinančiam jaunimui.

Iki šio laiko jau surinkome $305 **Wm. Kareiva**

CHICAGOS ŽINIOS

610 VYRŲ LAIKĖ EGZAMINUS

Chicagos civilinės tarnybos komisija surengė egzaminus wardo superintendento postui. Tokių vietų yra 50, kurių 27 ne buvo tarnybos žinioje. Paskutinieji tokie egzaminai buvo 1954 m. Egzaminus laikė 610 vyrų. Pradedamoji posto metinė alga yra $8,232. Vėliau alga pakyla iki $12,168.

SVORIO NUMETIMO KARALIUS IR KARALIENĖ

TOPS organizacija Chicagoje turi per 2,000 narių, kurių tikslas sąmoningai ir saugiai numesti turimą per didelį svorį. Metinis seimas įvyko Sherman viešbutyje. Karaliene išrinkta Lillian Nielsen, kuri metų bėgyje numetė 121 svarą. Ankščiau ji svėrė 285 svarus. Karaliumi išrinktas Herbert Cohn, kuris numetė 140 svarų. Jis ankščiau svėrė 375 svarus.

PADANGIŲ NARAI SUŽEISTI LĖKTUVO NELAIMĖJE

Keturi Fox Valley padangių narų klubo nariai ir jų pilotai buvo sužeisti, kai vienmotorinis lėktuvas, pakilęs tiktai 100 pėdų, sudužo arti privataus aerodromo Naperville priemiestyje. Padangių narai šoko iš aukštybių ir laisvai puola bei savotiškai skrenda, kol pagaliau arti žemės išskečia parašiutus. Šis sportas labai populiarėja.

GELEŽINKELIS IR HELIKOPTERIAI

Chicago & North Western geležinkelis galvoja už penkių metų įvesti helikopterių susisiekimą su Milwaukee. Helikopteriai, turį vietos 80 asmenų, jau gaminami. Jie skristų 250 mylių į valandą ir Milwaukee pasiektų iš Chicagos per 15 minučių. Vėliau susisiekimas būtų praplėstas ir į Rockfordą.

TRYS ŽUVO GAISRE

Motina Mattie Holmes, jos 8 metų duktė ir 18-kos mėnesių kūdikis žuvo apartmentinio namo gaisre, 5809 S. Prairie. Penkiolika asmenų susižeidė. Gaisrininkai išgelbėjo kita 15-ka kabančių iš langų ir nuo stogo. Nuostolių padaryta apie $20 tūkstančių.

LENKIJA NEĮSILEIDŽIA VYSKUPŲ

Nors Charles Percy, kandidatas į JAV-ių senatą, gavo leidimą aplankyti Lenkiją, šiomis dienomis komunistinė vyriausybė atsisakė duoti leidimą Chicakos arkivyskupui John Cody, Milwaukės arkivyskupui William Cousins, vyskupui Aloyzui Wycislo ir kitiems, kurie ruošėsi maldininkų kelionei.

NESAUGU MAUDYTIS IR ŽUVAUTI

JAV-ių sveikatingumo tarnyba užbaigė trijų metų tyrimą Chicagos apylinkės vandenų ir randa, kad Chicagos upėje, Sanitariniame laivų kanale ir Des Plaines upėje yra salmonella bakterijų, galinčių sukelti vidurių negalavimus. Perspėjama, kad šiuose vandenyse yra pavojinga žuvauti ir maudytis.

LEE MARVIN, Best Actor, "Cat Ballou."

Filmų aktorius Marvin nominuotas geriausio aktoriaus atžymėjimui. Premijos bus įteiktos balandžio 18 d.

AR GALI BŪTI ŽMOGUS UŽRAKYTAS?

Pagal JAV-ių konstituciją, normalus žmogus, niekam blogo ar pavojaus nesudaręs, negali būti nei jo vaikų, nei giminių patalpose užrakytas ir ten laikyti. Jeigu teismas pripažintų, kad vyras arba moteris yra nesveiko proto ir yra pavojingas visuomenei, tokuose atvejuose teismas jam(jai) paskiria globėją.

Praktiškame gyvenime mes kartais pastebime, kad seną tėvą ar motiną vaikai dėl asmeniškų priežasčių užrakina kambaryje ir niekur neišleidžia. Tokiu atveju reikia pranešti valdžios įstaigai. Tuomet užrakintų tėvų vaikai arba giminės būtų kriminalinio teismo nubausti.

Be to, jeigu vaikai arba giminės apgaulingu būdu atimtų-pasisavintų tėvo arbo motinos nuosavybę, arba pinigus išimtų iš banko, tokiame atsitikime teismas priverstų grąžinti neteisėtai pasisavintą nuosavybę ir iš banko išimtus pinigus ir dargi su bauda.

—Adv. Charles P. Kal