THE LIBRARY OF CONGRESS GRATIS
REFERENCE DEPARTMENT
SERIALS DIVISION
WASHINGTON, D.C. 20025 N

DRAUGAS

THE LITHUANIAN WORLD-WIDE DAILY

LAISVOJO PASAULIO LIETUVIŲ DIENRAŠTIS

4545 WEST 63rd STREET • CHICAGO, ILLINOIS 60629

TELEPHONE: LUdlow 5-9500

Vol. L Price 10 ¢ ANTRADIENIS, TUESDAY, R UGPIŪTIS, AUGUST 2, 1966 Nr. 179

Kaip tėvas, taip ir sūnus. — Sgt. Anthony Del Signore (dešinėje), 43 metų, ir jo sūnus Delvet, 19 metų, iš Providence, R.I., rugsėjo mėnesį vyksta į Pietų Vietnamą kovoti prieš komunistus agresorius.

Izraelio atstovas kritikuoja savuosius

Vakarų Vokietijos ir Izraelitų santykiai

TEL AVIV, Izraelis. — Izraelio ambasadorius Bonnoje apraudojo, kaip išsitaria "New York Times" specialus korespondentas, izraelitų "veidmainingas" pažiūras į šių dienų Vokietiją. Ambasadorius Asher Ben Nathan, kuris dabar atostogauja savo krašte, pareiškė laikraščiui Maariv: "Yra veidmainininga reikalauti pinigų iš Vokietijos kultūriniams projektams ir priešintis izraelitų ir vokiečių kultūriniams santykiams. Taip pat yra veidmainiška, kai žydai atsisako groti vokiečių muziką, o po to sėdasi į "Volkswageną" vykti namo".

Dabar jau nedraudžiama groti vokiečių muziką, bet nuo 1938 metų radijo stotys ir muzikiniai ansambliai atsisakydavo išpildyti Ričardo Wagnerio kūrinius. Mat, R. Wagneris, anot jų, buvo laikomas ideologiniu nacių protėviu, o Ričardą Straussą vadino nacių kolaborantu.

Izraelio valstybinei operai nebuvo duotas leidimas pastatyti "Linksmąją naslę", nes kompozitorius Franz Lehar tenkinosi nacių malonėmis.

Tačiau praeitą mėnesį žydų filharmonija nutarė atšaukti nerašytą draudimą ir kitais metais išpildyti Wagnerio bei Strausso kūrinius. Kai praeitą savaitę apie tai parlamente buvo užklaus tas švietimo ministerio pavaduotojas Aharon Yadlin, tai jis atsakė, kad jo ministerijai nebuvo pateikta jokia programa patvirtinti, bet su juo buvo tuo reikalu tartasi ir jis rekomenduotų, kad Wagnerio bei Strausso veikalai bent tuo tarpu nebūtų įtraukti.

Ambasadorius Ben Nathan pas kalbėjime taip pat kritikavo cenzorių politiką atžvilgiu vokiečių filmų. Jis pastebėjo, kad antinaciniai filmai, pagaminti jaunųjų vokiečių, yra uždrausti rodyti, o tuo tarpu austrų filminiai "šlamštai" nėra varžomi. Skirtingumas tarp vokiečių ir austrų filmų net patiems vokiečiams yra mįslė. Be to, jie nurodo, kad negarbingieji karo nusikaltėliai tikrumoje buvo austrai.

Kultūriniai mainai

Kritikuojama padėtis susidarė tada, kai 1962 m. užsienio reikalų ministeris Abba Eban, tada ir švietimo bei kultūros ministeris, išleido tuo reikalu direktyvas. Tas direktyvas vėliau patvirtino parlamentas, suvaržydamas santykius su vokiečiais, leidžiant tik pasikeisti kultūriniais mainais, bet draudžiant pasikeisti artistais. Tos direktyvos liko galioje ir po to, kai pernai Izraelyje ir vakarų Vokietijoje buvo įsteigtos pasiuntinybės. Aišku, vokiečių pasiuntinybei tai nebuvo prie širdies.

Ambasadorius Ben Nathan taip pat pasmerkė žydų gydytojų draugijos nutarimą boikotuoti tarptautines konferencijas, kuriose vartojama vokiečių kalba. Taip pat jis pasmerkė žydų studentų draugiją, kuri nenori palaikyti santykius su vokiečių studentais. Ambasadorius dar pridėjo: "Negaliu sutikti, kad kiekvienas vokietis būtų traktuojamas su panieka tik dėl to, kad jis yra vokietis. Juk 60% visų vokiečių dabartinėje vokiečių respublikoje yra gimę per II-jį pasaulinį karą arba buvę per jauni, kad būtų kuo prasikaltę.

A. Smn.

— **Hanojus tikisi laimėti.** Gen. Vo Nguyen Giap, šiaurės vietnamiečių ministeris, pareiškė, kad vietnamiečiai yra pasiryžę kariauti "iki visiškos pergalės" Jis taip pat yra vicepremjeras.

— **Meksika** paprašė Izraelį įvykdyti drėkinimo planą Meksikoje.

— **Kongo vyriausybė** pasirašė su Burundi sutartį, kad būtų išduoti kongiečiai sukilėliai.

JAV-ių gubernatoriai ir merai skelbė Pavergtųjų tautų savaitę

NEW YORKAS. Šiais metais visame krašte apie 35 valstybių gubernatoriai ir dvidešimtimis miestų merų paskelbė Pavergtųjų tautų savaitę, ragindami šį įvykį tinkamai paminėti valstijose ir miestuose.

Pateikiame dalinį valstijų ir miestų sąrašą, kurie pakluso prezidento Johnsono raginimui paminėti Pavergtų tautų savaitę liepos 17 - 23 dienomis "su atitinkamomis iškilmėmis ir reikiama pagarba".

Valstijų gubernatoriai, paskelbę Pavergtųjų tautų savaitę:

George C. Wallace, Alabama; William A. Egan, Alaska; Samuel P. Goddard, Arizona; Orval E. Faubus, Arkansas; Edmund G. Brown, California; John A. Love, Colorado; John Dempsey, Connecticut; Charles L. Terry, Jr., Delaware; John A. Burns, Hawaii; Otto Kerner, Illinois; Roger D. Branigin, Indiana; Edward I. Breathitt, Kentucky; John H. Reed, Maine; J. Millard Tawes, Maryland; John A. Volpe, Massachusetts; George Romney, Michigan; Warren E. Hearnes, Missouri; John W. King, New Hampshire; Richard J. Hughes, New Jersey; Jack M. Campbell, New Mexico; Nelson A. Rockefeller, New York; Dan K. Moore, North Carolina; William L. Guy, North Dakota; James A. Rhodes, Ohio; Mark O. Hatfield, Oregon; William W. Scranton, Pennsylvania; John H. Chafee, Rhode Island; Robert E. Mc Nair, South Carolina; Frank G. Clement, Tennessee; Philip H. Hoff, Vermont; Mills E. Godwin, Jr., Virginia; Warren P. Knowles, Wisconsin.

Proklamaciją taip pat paskelbė the District of Columbia komisionieriai.

Taip pat pateikiame dalinį merų (ir miestų) sąrašą, kurie paskelbė liepos 17 - 23 d. Pavergtųjų tautų savaitę:

Wendall E. Hulcher, Ann Arbor, Michigan; Theodore R. Mc Keldin, Baltimore, Maryland; Richard J. Daley, Chicago, Illinois; Ralph S. Locher, Cleveland, Ohio; Dave Hall, Dayton, Ohio; Orville L. Hubbard, Dearborn, Michigan; George S. Smith, Easton, Pennsylvania; Dr. William K. McBride, Harrisburg, Pennsylvania; John J. Barton, Indianapolis, Indiana; Max E. Murninghan, Lansing, Michigan; Sam Yorty, Los Angeles, California; Otto Festge, Madison, Wisconsin; Henry W. Maier, Milwaukee, Wisconsin; Arthur Naftalin, Minneapolis, Minnesota; John V. Lindsay, New York City, N. Y.; Joseph A. Doorley, Jr., Providence, Rhode Island; Frederick W. Palomba, Waterbury, Connecticut; George A. Wells, Worcester, Massachusetts; John E. Flynn, Yonkers, New York; Anthony B. Flask, Youngstown, Ohio.

Prie anksčiau išvardyto 32 gubernatorių ir valstijų sąrašo tenka pridurti šiuos gubernatorius, kurie taip pat paskelbė Pavergtųjų tautų savaitę:

Harold E. Hughes, Iowa; John Connally, Texas; Calvin L. Rampton, Utah.

MIRĖ JONAS VALAITIS

WATERBURY, Conn. — Eidamas 74 metus, liepos 31 d. nelauktai mirė Jonas Valaitis, kilęs iš Šilkaičių km., Alvito vls., Vilkaviškio apskr., Darbo Federacijos veikėjas, kooperatininkas, Steigiamojo seimo ir kitų seimų krikščionių darbininkų (Darbo Federacijos) nuolatinis atstovas.

Iš profesijos Jonas Valaitis buvo stalius. Jau nuo 1908 metų krikščionių draugijos Vilkaviškyje vedėjas. I pas. karo metu gyveno Rusijoje. Grįžęs 1919 metais, Vilkaviškyje įkūrė kooperatyvą "Žiedas". 1920 metais išrinktas į seimą, 1923 metais perrinktas į II seimą. 1926 m. vėl vadovavo kooperatyvui "Žiedui", dalyvaudamas Darbo Federacijos centro valdyboje vicepirmininku.

Pirmosios bolševikų okupacijos metu buvo įkalintas Marijampolės kalėjime. 1944 m. pasitraukė į Vokietiją. Vėliau atvyo į JAV-bes ir gyveno Waterbury, Conn., iki mirties.

Plačią vagą išvarė lietuvių visuomeninėje veikloje. Bendradarbiavo "Drauge". Pasižymėjo darbštumu ir sąžiningumu.

— **Richard Speck**, apkaltintas nužudęs aštuonias studentes slauges Chicagoje liepos 14 d., vakar Chicagos apylinkės teisme pareiškė "nesu kaltas". Jo byla bus pradėta svarstyti teisme.

— **Kuboje** pratęstas maisto racionavimas.

Pranašaujamas kiniečių raudonųjų režimo kritimas

TAIPEI, Formoza. — Kiniečių rašytojas Linas Jutangas, savo kalboje, atspausdintoje Taipei mieste, liepos 31 d. pareiškė, kad kiniečių raudonųjų režimas kris po trejų metų.

Jis taip pat pareiškė, kad raudonosios Kinijos vadovą Mao Tse-tungą po mirties ištiks toks pat sumenkinimas, kokio susilaukė Stalinas, miręs 1953 m.

—o—

Komunistų vadas nuteistas mirti

JAKARTA, Indoneziaj. — Komunistų organizatorius Sumatroje nuteistas mirti ryšium su raudonųjų bandytu karinių perversmu praėjusį spalį.

—o—

Kuveitas nutraukia santykius su Portugalija

LISABONA. — Kuveitas nutarė nutraukti santykius su Portugalija.

Kuveito radijo paskelbtame oficialiame pareiškime sakoma, kad Kuveito valdžia nutarusi taip padaryti, vykdydama Jungtinių Tautų rezoliucijas, nukreiptas prieš Portugalijos politiką savo kolonijų atžvilgiu Afrikoje.

Atominis povandeninis laivas Japonijoje

TOKIJAS. — Dešimtasis Amerikos atomine jėga varomas povandeninis laivas aplankė Japoniją. Vakar į Japoniją atplaukė 2,830 to. povanden. laivas "Snook", vadovaujamas D. Watkinso, į rytinį Sasebo uostą pailsėti. Šiame laive yra 96 vyrų įgula.

— **Kambodija** norinti pagerinti santykius su Jungtinėmis Amerikos Valstybėmis.

KALENDORIUS

Rugpiūčio 2 d.: šv. Alfonas Lig., šv. Teodota, Tugandas, Varpūnė.

Rugpiūčio 3 d.: šv. Nikodemas, šv. Marona, Manigirdas, Lengvė.

ORAS

Oro biuras praneša: Chicagoje ir jos apylinkėje šiandien netoli 80 laipsnių.

Saulė teka 5:45, leidžias 8:09.

Trumpai iš visur

— **Penkių oro linijų mechanikai** balsavimu sekmadienį nepriėmė unijos ir darbdavių susitarimo baigti streiką. Dabar turės tarti žodį Kongresas dėl streiko baigimo.

— **Penkių oro linijų** bendrovių atstovai vakar vėl pradėjo derybas su streikuojančiais mechanikais — mašinistais, kad būtų baigtas streikas. Baltieji Rūmai nori, kad mechanikai ir darbininkai derybomis išspręstų ginčą, o ne prievarta, nes nenori pakenkti demokratiniams dėsniams.

— **FBI direktorius Hooveris** pareiškė, kad **JAV-bių komunistų partija pagyvino savo veiklą.** Jos agentai braunasi į visas JA Valstybių gyvenimo sritis.

— **JAV-bių kariniai lėktuvai** vakar bombardavo komunistų įsistiprinimus apie 80 mylių nuo Saigono, Pietų Vietnamo sostinės.

— **Austin, Tex.**, basas slapukas vakar nušovė 5 asmenis, 30 sužeidė.

LRKSA seimas Pittsburghe

Telefoninis pranešimas iš Pittsburgho

PITTSBURGH, Pa. — Sekmadienį Šv. Kazimiero parapijos bažnyčioje pamaldomis pradėtas 63-sis Lietuvių R. K. Susivienijimo seimas. Mišias atnašavo prel. J. Baltuševičius, Susivienijimo dvasios vadas. Pamokslą pasakė vyskupas V. Brizgys.

Seimo posėdžiai vakar vakar pradėti Pittsburgho Hiltono viešbutyje.

Seimo prezidiuman išrinkti šie asmenys: pirmininku prof. Antanas Vasaitis iš Washingtono, vicepirmininkais Marija Rudienė iš Chicagos ir Matas Zujus iš Wilkes Barre, sekretore Albina Poškienė.

Rezoliucijų komisiją sudaro Pranas Paulikonis iš Worcesterio, P. Jakubka iš Chicagos, adv. Klemensas Kisielius iš Wilkes Barre.

Spaudos komisijon įeina Stasė Semėnienė iš Chicagos, Stasys Garliauskas iš Detroito, Juozapas Sadauskas iš Clevelando, Pranas Juras iš Chicagos.

Mandatų komisija: Feliksas Šereičikas iš Chicagos, Stasys Žemaitis iš Scrantono, Ona Barkauskienė iš Waterburio.

Į Lietuvių R. K. Susivienijimo Amerikoje seimą atvyko Pasaulio Lietuvių Bendruomenės pirm. Juozas Bačiūnas ir pasveikino seimą. Į seimą taipgi atvyko SLA pirm. Dargis, kuris irgi pasveikino susirinkusius. Marija Rudienė, JAV-bių Lietuvių Bendruomenės vicepirmininkė, pasveikino seimą Bendruomenės vardu, o Antanas Rudis, Amerikos Lietuvių Tarybos pirmininkas, tos tarybos vardu; prel. Ignas Albavičius ALR Katalikų Federacijos centro vardu. Raštu prisiųsti sveikinimai popiežiaus Pauliaus VI-jo, Lietuvos atstovo J. Kajecko ir kt.

Vakar vakare buvo banketas. Seime dalyvauja 75 atstovai. Nuotaika gera. Oro linijų mechanikų streikas sutrukdė kitiems atskristi į seimą.

— **Buvęs JAV viceprezidentas Nixonas** vakar Castelgandolfe vizitavo popiežių Paulių VI-jį. Jų kalba truko 40 minučių. Nixonas iš Romos vakar išskrido į Tel Aviva, Izraelyje.

ĮVAIRIOS ŽINIOS

— **Sov. Rusija** Šiaurės Vietnamui davė dar daugiau patobulintų Migų-21. Tik nežinia, kiek Maskva pristatė Hanojui Migų-21.

— **P. Vietnamo premjeras Ky** nekandidatuos į prezidentus rinkimuose, kurie numatyti ateinančių metų pradžioje.

Bet jis pareiškė, kad gen. Thieu, valstybės galva ir valdančios karinės tarybos pirmininkas, siekiąs prezidento posto.

— **Britanija,** nepritarianti JA Valstybių bombardavimui prie Hanojaus ir Haiphongo naftos sandėlių, remia JAV-bių lėktuvų B-52 užpuolimus demilitarizuotoje zonoje tarp šiaurės ir pietų Vietnamo.

MIRĖ INŽ. JURSKIS

Inž. A. Jurskis

PHILADELPHIA, Pa. — Inžinierius Alfonsas Jurskis po sunkios ligos mirė liepos 31 d. 1 val. p. p. savo namuose Philadelphijoje, Pa. Bus pašarvotas trečiadienį, rugpiūčio 3 d. Bigenio laidotuvių kambariuos 311 Wharton str. Laidojamas ketvirtadienį iš Šv. Andriejaus bažnyčios.

Velionio pageidavimu, vietoje gėlių prašome aukoti Vasario 16 gimnazijai arba Lietuvių fondui.

Inž. Alfonsas Jurskis gimė 1894 metų rugpiūčio 4 d., Akmenytės vsd., Pumpėnų valsč., Panevėžio apskr.

1926 m. susisiekimo ministerijos kviečiamas tvarkė Kauno radijo stotį ir 1926 metų birželio 12 d. ją paleido veikti. Organizavo Lietuvos radiofoną ir 1927-29 m. buvo radijo tarybos sekretorius. 1924-40 m. Aukštųjų karo technikos kursų (vėliau Karo technikos valdybos) radijo laboratorijos steigėjas, vedėjas ir specialių dalykų dėstytojas.

1944 m. palikęs Lietuvą, atsidūrė Augsburge Haunstetteno stovykloje, kur aktyviai dalyvavo organizacijoje ir kultūrinėje veikloje.

Inž. A. Jurskis į JAV-bes atvyko 1949 metų pavasarį, ir nuo 1949 metų rugsėjo 1 d. buvo pakviestas lektorium į Technical Institute of Temple University. Suorganizavo ir vadovavo ALIAS Philadelphijos skyriui (nuo 1950 m. vasario 4 d.), Ramovės skyriaus vicepirm. ir pirmininkas. Britų, prancūzų ir JAV-bių radijo organizacijų narys.

Parašė platesnes studijas: Kreipiamoji radio telegrafija ir radiogoniometrija (Mūsų žinynas, VIII t.), Radiogoniometrijos praktika (t. p. XXV t.), Akustika ir patalpų įgarsinimas (Inžinieriaus kelias, nr. 7) ir Mūsų galingoji radijo stotis (Lietuva, 1926) ir kt.

Inž. A. Jurskis plačiai reiškėsi lietuvių visuomeninėje veikloje.

Egiptas ir S. Arabija nori baigti karą

KUVEITAS. — Sabah al - Ahmed, Kuveito užsienio reikalų ministeris, tarpininkas Jemeno kare, į kurį yra įsivėlęs Egiptas ir Saudi Arabija vienas prieš kitą, užvakar pareiškė, kad abiejų kraštų vadai nori baigti mūšius.

NEW DELHIS. — Indų vyriausybė griežtai priešinasi užsienių bazių steigimui Indijos vandenyne.

Tai pareiškė Indijos užsienio reikalų ministeris Singhas, atsakydamas į parlamento valstijų tarybos deputatų klausimus.

Prancūzijos ir Čekoslovakijos santykiai

PRAHA, Čekoslovakija. — Prahoje šiom dienom vyko Čekoslovakijos užsienio reikalų ministerio Davido ir Prancūzijos užsienio reikalų ministerio de Murville'io derybos.

Pasak politinių stebėtojų, abiejų kraštų ministeriai pasikeitę nuomonėmis dėl Europos saugumo ir karo Vietname klausimų ir dėl Jungtinių Tautų organizacijos problemų. Abu kraštai pabrėžė svarbią Europos saugumo problemų ir Vokietijos klausimo reikšmę ir pažymėjo, jog reikia vystyti "taikius visų Europos kraštų santykius".

Davidas ir de Murville pareiškė didelį susirūpinimą, kad nuolat blogėja padėtis Pietryčių Azijoje, JAV-bėms, girdi, "plečiant" karą Vietname.

Abiejų kraštų užsienio reikalų ministeriai įsitikinę, kad pagrindu pavojingam įvykių vystymuisi nutraukti turi tapti 1954 metų Genevos susitarimai su sąlyga, kad nebus kišimosi iš užsienio.

Svarstydami Jungtinių Tautų organizacijos problemas, Davidas ir de Murville konstatavo, kad dviejų kraštų požiūriai eile klausimų artimi bei panašūs ir pareiškė siekią toliau stiprinti dvišalį bendradarbiavimą.

Čekoslovakijos ir Prancūzijos užsienio reikalų ministeriai pabrėžė, kad derybos vykusios savitarpio supratimo dvasia, ir pareiškė įsitikinimą, jog jų susitikimas padėsiąs toliau vystyti šių dviejų kraštų santykius, mažinti tarptautinę įtampą.

KELIAS Į SVEIKATĄ

PILNOS SVEIKATOS MOKSLO DĖSNIAI

NESIRGTI IR SVEIKTI PAJĖGUMO UGDYMAS

JONAS ADOMAVIČIUS, M.D.

Sveikatos reikalu raštus - klausimus siųsti adresu:

KELIAS Į SVEIKATĄ, 2319 West Garfield Blvd., Chicago, Ill. 60636

ATSISKAITYMAS UŽ GYDYMĄ PAGAL MEDICARE

Susipažinkime ir senelius supažindinkime su Medicare įstatais — tada jie mažiau nukentės dėl nesiorientavimo painiuose šios apdraudos įstatuose.

Lietuviško gyvenimo reikalavimas.

Apie atsiskaitymą pagal Medicare gulėjus ligoninėj aptarėm pereitą kartą. Sakysim, kad pagulėjęs pagal Medicare ligoninėj ir iš jos išrašomas žmogus ne į namus, bet prieglaudon — senelių namuose. Kaip tokiu atveju priseina atsiskaityti. Sakysim, kad mūsiškis tolimesniam gydymui iš ligoninės pateko į senelių namus ir ten gyvėsi 25 paras, dienos buvimui kainuojant $20.00. Viso jo išlaidų šiuo atveju susidaro $500.00. Medicare ligoninėj gydymosi apdrauda mokės $475. Tai yra — pilnai užmokės po $20.00 dienai už pirmąsias 20 dienų — viso $400.00, ir dar už likusias penkias dienas dalinai išlaidas apmokėdama Medicare apdrauda duos $75.00 — tuo būdu susidarys Medicare mokėjimo suma $475.00. Pačiam mūsiškiui reikės primokėti po penkis dolerius už kiekvieną dieną virš 20 dienų buvimo senelių namuose: jis šiuo atveju buvo penkias dienas viršaus — mokės pats $25.00.

Štai dar vienas atsiskaitymo pavyzdys už gydymąsi pagal Medicare. Sakysim, kad mūsiškiui sunegalavo klausa. Keletas vizitų pas gydytoją ir konsultacija pas ausų specialistą kainavo $150.00. Jam dar reikia nusipirkti girdėjimą gerinantį aparatą — jo kaina $100.00. Kaip tokiu atveju senelis atsiskaitys pagal Medicare?! Savaroniška apdrauda apmokės už vizitus pas gydytojus. Sakykim, kad šitas mūsiškis dar nė cento neišleido gydymui šiais metais. Tokiu atveju jam priseis mokėti $70.00. Šita suma susidaro sekančiai: pirmus $50.00 moka apdraustasis. Dar jis mokės 20% nuo likusios mokėti sumos — šiuo atveju nuo $100: taigi dar mokės $20.00. Taip ir susidarys $70.00 suma, kurią jis pats turės sumokėti. Likusią sumą — $80.00 apmokės Medicare: ši apdrauda mokės 80% — taip ir susidarys jai mokėt $80.00. Už klausos pagerinimui aparatą Medicare nemokės nieko.

Medicare taip pat nemokės už senelių gydymąsi namuose tokiam mūsiškiui, kuris neturi ypatingos ligos, o tik būdamas, pvz. 85 metų, yra suvaikėjęs dėl senyvo amžiaus. Už tokio buvimą senelių namuose Medicare neapmoka.

PASISKAITYTI: The New Information Almanac, 1966.

VABZDŽIUS NAIKINDAMI, NEKENKIME SAU!

Žmogaus apsinuodymas vabzdžius naikinančiais chemikalais gali būti netpažintas.

Douglas Gordon Campbell, M. D.

Iš viso vabzdžiai šiame krašte nėra taip erzinantys žmogų, kaip jie yra tropikinėse šalyse. Taip pat nepalyginamai mažesnės dabar vabzdžių daromos blogybės, kaip jie kenkdavo prieš kelias dešimt metų. Mat, sanitarija ir prieš vabzdžius išrasti chemikalai, pvz. DDT savo uždavinį puikiai atliko ir atlieka. Dabar jau nedaugeliui žmonių reikia kreiptis pas gydytoją dėl vabzdžių įkandimo. Gyvename neramius laikus — neužmirškime, kad niežais ir utėlėmis apsikrėtimas padažnėja blogiems laikams užėjus; karas, ekonominiai sunkumai ir žmonių spūstis gerina parazitams gyvenimo sąlygas.

Vabzdžius naikindami, nekenkime sau

Per dažnai chemikalus dėl vabzdžių naudodami ir tuos chemicalus perstipriam skiedinyje vartodami, mes galime pakenkti naminiams gyvuliams ir žmonėms. Svarbu žinoti, kad apsinuodymas tais stipriais chemikalais gali būti nepastebėtas. Californijos universiteto psichiatras D. Campbell turi patyrimo gydymu apsinuodijusių su tais prieš vabzdžius chemikalais. Bepurškiant minėtus chemikalus apsinuodijusių žmonių nusiskundimai yra neaiškūs. Už tai gydytojai dažnai tokius ligonius pasiunčia pas psichiatrą patikrinti jų nervų ir emocijų stovio. Minėtas gydytojas tyrė keletą tokių vabzdžių naikinimui skirtais chemikalais apsinuodijusių žmonių. Gydytojai negalėjo išaiškinti tų ligonių nusiskundimų priežasties. Jie pateko pas psichiatrą Campbell. Tie žmonės nepaėjo tiesiai ir rankomis tiesiai daiktų siekti nepajėgė — koordinacija judesių buvo sutrikus. Jie taip pat negalėjo aiškiai kalbėti. Dar ir kitus neurologiškus sutrikimus minėti ligoniai turėjo. Jam neatrodė, kad tokie pakitimai galėjo būti dėl emocinės netvarkos. Ištyrus tų ligonių riebalų dalelę, buvo juose rasta net šešis kartus didesnis nuodo DDT kiekis, negu vidutiniai randama pas dirbančiuosius su tais nuodais. Tie jo pacientai buvo laukų darbininkai bei prisiekę sodininkai. Jie visi buvo chroniškai apsinuodiję chemikalu DDT.

Nepastebimas chemikalais apsinuodijimas

Pajėgus farmakologas daktaras Chauncey D. Leake primena, kad gausus vartojimas naujų chemikalų sukėlė naują blogį — tai subklinikinis apsinuodijimas. Jis yra taip silpnas, kad neišsaukia ryškių apsinuodymo reiškinių, už tai gydytojai negali surišti nusiskundimų su priežastimi. Todėl visi tėvai atsargiai naudokite nuodingas medžiagas vabzdžių naikinimui. Tėvus pasekdami, pradės atsargiai elgtis ir vaikai. Reikia padaryti, kad vaistų spintelės būtų vaikams neprieinamos. Reikia taip elgtis, kad vaikai mus pasekdami, nekvepuotų nuodingų garų. Kartu su mediciniškais nurodymais, turi eiti pačio nurodytojo pavyzdys. Tik šitaip medicinoj reikalai tvarkomi. Su jaunimu reikia kalbėtis, reikia jų išklausyti ir naudingus higieniškus darbus kartu su jaunimu atlikti. Tik tada žmonės ims boti gydytojo nurodymų, kunigų pamokinimų bei tėvų su mokytojais patarimo. Reikia nuo mažens parengti žmoguje tvarkingą asmenybę, tada toks žmogus bus gera dirva tiek žmogiškai, tiek dieviškai sėklai.

Alvudo kultūrinis vakarojimas Marquette Parke. Marija Bosienė su Antano ir Veros Stakėnų šeima vaišina higieniškais valgais ir girdo lietuviška gira visus dalyvius. Nuotr. inž. Juozo Slaboko

Alvudo Vaikų teatro direktorius akt. Alfas Brinka užima pedagogiškai vaikus — to teatro aktorius ir svečius — Kultūrinio šeštadienio metu Marquette Parke. Nuotr. inž. Juozo Slaboko

TEISINGĄ PATARIMĄ ĮGYVENDINK — SVEIKESNIS BŪSI

NUSIKALTĖLIAI NEGIMSTA — JUOS MES IŠSIAUGINAME

Klausimas: Prieš keliolika metų dar buvo galima išeiti parkan ir ramiai jaustis. Dabar jau gatvėn išeiti nesaugu — iš pravažiuojančios mašinos ima šaudyti į ramius žmones. Kai jau niekas tokiuo blogiu nesirūpina, tai kodėl gydytojai nesiima už svarbiausio darbo: juk tai žudomas žmogus, o ne sloga jis susirgdinamas.

Atsakymas: Obuolys netoli krenta nuo obels. Gydytojai nekontroliuoja tėvų, einančių moterystėn. Daugeliui jų visai nereiktų leisti šeimos susilaukti, nes jie pajėgia tik naujagimiui kūną suteikti. O žmogui reikia dar ir apšvietos: protolavinimo ir asmenybės susiformavimo — jausmų darnos. Patys tėvai būdami jausmais nesveiki, nesveikų jausmų vaikus augina. Čia joks patarimas tėvams kaip vaikus auklėti nepadės tol, kol tėvai jausmais susveiks.

Atsimintina, kad vaikus auklėja asmenybe sveiki tėvai, o ne kokia tai viena ar kita auklėjimo sistema. Čia mes lietuviai dažnai darome labai didelių klaidų. Negerai, kad spauda tokias klaidas platina. Pavesdami vien auklėjimo sistemai — mokyklai, darželiui bei bažnyčiai vaikus auklėti, tėvai daro pagrindinę klaidą. Netinkamai jie besiekdami, naikina geriausių auklėtojų, kunigų bei gydytojų teigiamą įtaką vaike. Tėvai turi būti ne vien fiziniais tėvais. Jie privalo tik tada tėvais tapti, kai pajėgs vaikui šalia kūno, dar proto ir asmenybės darnos suteikti. Tik taip darnūs vaikai pajėgs žmoniškais žmonėmis išaugti. Tokie būdami jie suteiks kitiems ramybę.

Minėtam tėvų pajėgumui užtikrinti gydytojai dirba labai daug. Gydytojai daugelio dabartinių nusikaltėlių prižiūrėjo kūną tada, kai jie dar maži buvo. Gydytojai žino, kad daugelis vaikų yra neprotingų ir dvasia nebrandžių tėvų apleisti ir skriaudžiami. Kai gydytojas neturi laiko tvarkyti netėviškų tėvų, jis privalo tėvus nusiųsti tvarkymuisi į tokias įstaigas, kur tėvai gaus pagalbą vaikų auklėjime kol jie dar maži. Gydytojas turi pašaukti Health Department ar Child Welfare Agency — gaus nurodymus, kur dvasia sergančius tėvus nukreipti. Gali gydytojas nusiųsti pačius tėvus į minėtas įstaigas, kad jie ten išsiaiškintų, kaip reikia socialiai auginti vaikus. Social workers čia yra tie asmenys, kurie išsimokslinę šeimoms talkinti — jie turi daugiau laiko negu rimtas ligas gydąs gydytojas.

Gydytojai nepadeda nusikaltėliams toliau nusikalsti. Venerinių ligų atvejais reportuojama įstaigai, vadinamai State Board of Health. Neleistinų vaistų naudojimo atvejus pranešama kitai įstaigai — State Board of Pharmacy.

Gydytojai dalyvauja mokyklose ir apylinkėje esamuose jaunimo veiklos samburiuose. Žiūrima, kad visiems apylinkės vaikams galimas gėris būtų suteiktas, o ne keliems privilegijuotiems. Reikia su jaunimu imti kūrybinius darbus dirbti, reikia jų klausyti ir jiems ne iš aukšto kalbėti visai nepamokslaujant.

Gydydami ligonius, gydytojai kartas nuo karto pavelina jaunuoliams pasisakyti savas sunkenybes. Niekada nepaliekama vien tėvams apie tai tvarkytis. Gydytojas visada rūpinas ne vien jaunuoliais, jis žino, kad ir tėvai reikalingi vadovavimo. Tas gydytojas, kuris neturi laiko padėti tėvams, jis juos pasiunčia įstaigai, vadinamai Social Welfare Agency.

Taip pat gydytojai stengiasi bendradarbiauti su pajėgiančiais talkoje dirbti dvasiškiais. Dabar laikai ir žmonės labai pasikeitė — visų sutartinas darbas yra būtinas, norint kuo daugiausiai ir kuo greičiausiai užsiauginti pilnai sveikų žmonių: kūnu, protu ir jausmais darnių asmenų. Tik minėtai dirbant galima tikėtis dar žmoniškais asmenimis išlikti ilgesnį laiką. Visi žmonės turi ateiti visa jėga pagalbon gydytojams ir dvasiškiams viename iš svarbiausių žmogaus darbų.

Nei įstatymai, nei teismai su kalėjimais, nei psichiatrai neapsaugos mus nuo nusikaltėlių gaujų tol, kol tėvai netaps pilnais tėvais ir liausis buvę vien fiziniais tėvais. Jie turi tiek asmenybėmis susveikti, kad pajėgtų nešti pilnai tėvų pareigas. Dabar tėvai rūpinas vaiku jam susirgus tymais. Bet jie visai nesirūpina juomi tada, kai jų mažasis suserga jausmais.

Jaunuolių nusikaltimai yra labai sunkiai išsprendžiamas dalykas — reikia kruvino prakaito išlieti visiems atsakingas pareigas einantiems žmonėms. Tik tada reikalai ims taisytis.

Naujosios Zelandijos penketukas, gimęs Lawson šeimoje, Aucklande, atšventė vienerių metų sukaktį.

DRAUGAS

THE LITHUANIAN WORLD-WIDE DAILY

4545 WEST 63rd ST., CHICAGO, ILL. 60629. Tel. LUdlow 5-0800

Second class Postage paid at Chicago, Illinois. Published daily except Sundays, days after Christmas and Easter, by the Lithuanian Catholic Press Society

Subscription rates: $15.00 per year in Chicago, Cicero and Foreign
$13.00 per year outside of Chicago and in Canada

Prenumerata:	Metams	½ metų	3 mėn.	1 mėn.
Chicagoj, Ciceroj ir užsienyje	$15.00	$8.00	$4.50	$1.75
JAV ir Kanadoj	$13.00	$7.00	$4.00	$1.50

● Redakcija straipsnius taiso savo nuožiūra. Nesunaudotų straipsnių nesaugo, juos grąžina tik iš anksto susitarus. Redakcija už skelbimų turinį neatsako. Skelbimų kainos prisiunčiamos gavus prašymus.

● Redakcija dirba kasdien 8:30 — 5:30, šeštadieniais 8:30 — 12:00.

● Administracija dirba kasdien 8:30 — 5:00, šeštadieniais — 8:30 — 12:00.

P. ŠILEIKIS, O. P.
Ortopedas, Protezistas
Aparatai-Protezai. Med. bandažai. Spec. pagalba kojoms (Arch Supports) ir t. t.
ORTHOPEDIJOS TECHNIKOS LAB.
2850 W. 63rd St., Chicago 29, Ill.
Tel. PRospect 6-5064
Val. 9-4 ir 6-8. Šeštad. 9-1

DR. ANNA BALIUNAS
AKIŲ, AUSŲ, NOSIES IR GERKLĖS LIGOS
PRITAIKO AKINIUS
2858 West 63rd Street
Val.: kasdien 10—12 val. ir 7—9 v. vak. Šeštadieniais 10—1 val. Trečiadienį uždaryta. Ligoniai priimami susitarus.
Ofiso telefonas: PR 8-3229
Res. telef. WAlbrook 5-5076

Rez. tel. 239-4683
DR. K. G. BALUKAS
AKUŠERIJA IR MOTERŲ LIGOS
GINEKOLOGINĖ CHIRURGIJA
6449 So. Pulaski Road (Crawford Medical Building) Tel. LU 5-6446
Priima ligonius pagal susitarimą.
Jei neatsiliepia, skambinti MI 3-0001

Ofisas 3148 West 63rd Street
Tel., PRospect 8-1717
Rezid., 3241 West 66th Place
Tel.: REpublic 7-7868
DR. S. BIEŽIS
CHIRURGAS
Valandos. Kasdien nuo 1 iki 3; trečiadieniais uždaryta. Antradieniais ir penktadieniais vak. nuo 7 iki 8 val.

DR. VL. BLAŽYS
PLAUČIŲ IR VIDAUS LIGOS
2801 West 63rd Street
Kampas 63-čios ir California
Val.: kasdien nuo 6—8 val. vak. Šeštad. 2—4 val.
Trečiad. ir kitu laiku pagal sutartį
Ofiso telef. 476-4042
Rezid. tel. WAlbrook 5-3048

DR. C. K. BOBELIS
Inkstų ir šlapimo takų chirurgija
Tel. 695-0533 — Elgin
425 N. Liberty Street
Route 25, Elgin, Illinois
Tel. ofiso HE 4-5849, rez. 388-2233

PETER T. BRAZIS
GYDYTOJAS IR CHIRURGAS
2434 West 71st Street
Val.: pirm., ketv. 1-4, vakar. 7-9, antr., penktad. 1-5, treč. ir šešt. tik susitarus.

Tel. ofiso HE 4-5758; rez. HI 5-3225
DR. S. ir M. BUDRYS
GYDYTOJAI IR CHIRURGAI
Bendra praktika ir Alergija
2751 West 51st Street
Valandos. pirmad., antr., ketv. 2—9 val., penktad. 10 v. r. iki 9 v. vak. Šeštad. 10 v. r. iki 1 v. popiet. Ligonius priima pagal susitarimą.

Ofs. 735-4477; REZ. PR 8-6960
DR. E. DECKYS
GYDYTOJA IR CHIRURGĖ
SPECIALYBĖ — NERVŲ IR EMOCINĖS LIGOS
CRAWFORD MEDICAL BLDG.
6449 So. Pulaski Road
Valandos pagal susitarimą.

Rez. GI 8-0873
DR. W. M. EISIN-EISINAS
Akušerija ir moterų ligos
6132 So. Kedzie Ave., WA 5-2670
Valandos pagal susitarimą. Jei neatsiliepia, skambinti MI 3-0001

Ofiso HE 4-1414, Rez. RE 7-6867
DR. B. GAIŽIŪNAS
GYDYTOJAS IR CHIRURGAS
Specialybė akušerija ir moterų ligos
2454 West 71st Street
(71-os ir Campbell Ave. kampas)
Val: kasdien 1—3 ir 6—8 val. vak. Šešt. 12—3 v. p. p.
Trečiadieniais uždaryta.

Ofiso tel. PR 8-2220
Namų — rez. PRospect 8-9081
DR. JANINA JAKŠEVIČIUS
J O K Š A
GYDYTOJA IR CHIRURGĖ
2656 West 63rd Street
Pirmad., antrad., ketvirt. ir penkt. nuo 11 iki 1 val. ir nuo 4 iki 7 v. v. Šeštad. nuo 1 iki 4 val.

Ofs. PR 6-6022 Rez. PR 8-6960
DR. E. JATULIS
GYDYTOJAS IR CHIRURGAS
Bendra praktika
2815 W. 71st Street
Ofiso val.: kasdien nuo 6 iki 9 v. v.; šešt. nuo 9 iki 12 val.; arba susitarus.

Tel. ofiso PO 7-6000, rez. GA 3-7278
DR. A. JENKINS
GYDYTOJAS IR CHIRURGAS
3844 West 63rd Street
Val.: kasdien nuo 1—4 p. p. ir 6 iki 8 val. Trečiad. ir šešt. uždaryta.

Tel. GRovehill 6-1595
DR. ALDONA JUŠKA
AKIŲ LIGŲ SPECIALISTĖ
PRITAIKO AKINIUS
8058 So. Western Ave.
Chicago, Ill. 60620
Valandos: 9—12 ir 7—9 v. v. pagal susitarimą, išskyrus trečiadienius uždaryta.

Ofiso ir buto tel. OLympic 2-1381
DR. F. V. KAUNAS
GYDYTOJAS IR CHIRURGAS
1407 So. 49th Court, Cicero
Val., kasdien 10-12 ir 4-7. Trečiad. ir šeštad. tik susitarus.

Ofiso 585-2525 Rez. TR 3-0281
DR. ALG. KAVALIŪNAS
VIDAUS IR KRAUJO LIGOS
5540 So. Pulaski Road
Pirm., antr., ketv. ir penkt. nuo 2—4 ir 6—9 ir pagal susitarimą.

Tel. REliance 5-1811
DR. WALTER J. KIRSTUK
GYDYTOJAS IR CHIRURGAS
(Lietuvis gydytojas)
3925 West 59th Street
Val.: pirmad., antrad., ketvirtad. ir penktad. nuo 12—4 v. p. p., 6—8 val. vak. Šeštad. 12—4 val., trečiad. uždaryta.

Tel. ofiso ir buto OLympic 2-4159
DR. P. KISIELIUS
GYDYTOJAS IR CHIRURGAS
4938 W. 15th Street, Cicero
Kasdien 1—3 val. ir 6—8 val. vak., išskyrus trečiadienius.
Šeštadieniais 12 iki 4 popiet.

DR. IRENA KURAS
GYDYTOJA IR CHIRURGĖ
KŪDIKIŲ IR VAIKŲ LIGŲ SPECIALISTĖ
MEDICAL BUILDING
7156 South Western Avenue
Pirmad., antrad., ketvirt. ir penkt. nuo 11 val. iki 1 val. p.p. ir nuo 6 — 8 val. vakare. Trečiad. nuo 11 val. ryto iki 1 val. p. p., šeštad. 11 val. ryto iki 3 val. p. p.
Ofiso tel. RE 7-1168
Rez. tel. 239-2919

DR. MARIJA LINAS
AKUŠERIJA IR MOTERŲ LIGOS
2817 West 71st Street
Telefonas HEmlock 6-3545
(Ofiso ir rezidencijos)
Valandos pagal susitarimą

Ofiso PR 8-7773 Rez. PR 6-4732
DR. A. MACIUNAS
CHIRURGAS
2858 West 63rd Street
Valandos: pirmad., ketv. 5 — 8 val., antrad. ir penktad. 1 — 4
Priiminėja tik susitarus.

Ofiso HE 4-1818 Rez. PR 6-9801
DR. J. MEŠKAUSKAS
GYDYTOJAS IR CHIRURGAS
Specialybė — vidaus ligos
2454 West 71st Street
(71-os ir Campbell Ave. kampas)
Val.: kasdien 9-11 ryto ir 4-8 v. vak. Šešt. 9 v .r. — 2 v. p. p.

DR. JULIA MONSTAVIČIUS
GYDYTOJA IR CHIRURGĖ
Vidaus ligos
10748 S. Michigan, Chicago 28, Ill
Telef. ofiso: PUllman 5.6766
Namų: BEverly 8-3946
Priėm. val., antrad. — ketv. 6—8 v. v.; šeštad. 1—3 v. p. p., Kitom dienom uždaryta.

Tel. ofiso PR 6-7800; Namų 925-7001
DR. A. PUSTELNIKAS
GYDYTOJAS IR CHIRURGAS
SPEC. VIDAUS LIGOS
5159 South Damen Avenue
Valandos: 1-9 v. p. p. Išskyrus trečiadienį

Telef. 423-2660
DR. E. RINGUS
RENTGENOLOGAS
9760 S. Kedzie Ave.
Val.: pirmad., antrad., ketvirtad. ir penktad. 8 v. r. iki 9 v. v. Treč. ir šešt. 8 v. r. iki 3 v. popiet

DR. ZIGMAS RUDAITIS
SPEC. ORTHOPEDINĖS LIGOS
2745 West 69th Street
Priešais šv. Kryžiaus ligoninę
VAL.: Pirmad., antr., ketv., penkt. nuo 9 iki 11 v. ryto ir nuo 6-8 v. v. Šeštad. nuo 2-4. Trečiadieniais ir kitu laiku susitarus telefonu:
Telef. REpublic 7-2290

DR. ANT. RUDOKAS, Opt.
Tikrina akis ir pritaiko akinius, keičia stiklus ir rėmus
4455 S. California Ave., YA 7-7381
VAL.: 1 v. p. p. iki 8 v. v. kasdien, trečiadieniais uždaryta, šeštadieniais nuo 10 v. r. iki 1 v. popiet.

DR. LEONAS SEIBUTIS
INKSTŲ PŪSLĖS IR PROSTATOS CHIRURGIJA
Ofisas 2454 West 71st St.
Val.: antrad. nuo 2—5 po pietų, ketvirtad. nuo 6—8 vak.
Ofiso telef. 776-2880
Rez. telef. PR 9-6730

DR. ALDONA ŠIMKUS
AKIŲ LIGOS IR CHIRURGIJA
PRITAIKO AKINIUS
15542 S. Cicero, Oak Forest, Ill.
Kabineto tel. 687-2020
Namų tel. 839-1071
Vizitai pagal susitarimą.

DR. J. J. SIMONAITIS
GYDYTOJAS IR CHIRURGAS
Adresas: 4255 W. 63rd Street
Ofiso tel. REliance 5-4410
Rez. tel. GRovehill 6-0617
Valandos pirm. ir ketv. nuo 12 iki 2 v. p. p. ir nuo 7 iki 8 v. v.; antr. ir penkt. nuo 12 iki 2 v. p. p. ir vakarais pagal susitarimą.

DR. P. STRIMAITIS
GYDYTOJAS IR CHIRURGAS
Bendra praktika ir chirurgija
Marquette Parko ofisas: 2650 West 71 Street, telefonas 925-8296
Res. tel. WA 5-3099.
Valandos: 10—12 v. ir 7—8 v. vak. Šešt. 10—12 v. ryte.
Kitas ofisas: 4644 South Ashland Ave., tel. CL 4-2896
Valandos: 2—5 v. popiet kasdien Sekmadieniais ir trečiadieniais abu ofisai uždaryti.

DR. VYT. TAURAS
GYDYTOJAS IR CHIRURGAS
BENDRA PRAKTIKA IR MOTERŲ LIGOS
Ofisas ir rez. 2652 W. 59th St.
Tel. PRospect 8-1223
Ofiso val.: Pirm., antr., treč. ir penkt. nuo 2 iki 4 ir nuo 6 iki 8 v. v. Šeštad. 2—4 v. popiet ir kitu laiku — pagal susitarimą.

Of. tel. HE 4-2123. Namų GI 8-6195
DR. V. P. TUMASONIS
CHIRURGAS
2454 West 71st Street
Priiminėja ligonius tik susitarus.
Val. 2—4 p. p. ir 6—8 v. v. Treč. ir šeštad. uždaryta.

Telefonas — GRovehill 6-2823
DR. A. VALIS-LABOKAS
GYDYTOJAS IR CHIRURGAS
Specialybė AKUŠERIJA IR MOTERŲ LIGOS
2524 West 69th Street
Valandos: 1 iki 4 ir 6 iki 8 v. vak. Šeštadieniais 1 iki 4 val.
Pirmad., antrad. ir trečiad. uždaryta.

Tel. PRospect 6-9400
DR. ONA VAŠKEVIČIUS
(VAŠKAS)
GYDYTOJA IR CHIRURGĖ
6648 S. Albany Ave.
Val., pirm., antrad., ketv. 6—8 v. vak.; penkt. ir šeštad. 2—4 popiet. Kitu laiku pagal susitarimą.

Tel. ofiso PR 6-6446, rez. HE 4-3150
DR. F. C. WINSKUNAS
GYDYTOJAS IR CHIRURGAS
3107 West 71st Street
Val., 2 iki 4 p. p. ir 7 iki 8 v. v. Treč. ir šeštad. pagal susitarimą.

Ofiso tel. 767-2141 Namų 636-4850
DR. PETRAS ZLIOBA
GYDYTOJAS IR CHIRURGAS
6449 So. Pulaski Road
Val.: pirmad., antrad., penktad. 1—4 ir 6—8 v. v.; ketvirtad. 5—8 v. v.; šeštad. 10—2 v.

Archyviniai rinkimai —

PAGALBA LITUANISTIKOS MOKSLUI

Ankstyvesnieji ateiviai sukūrė daugybę organizacijų ir dažnas jų surinko didelius kiekius lietuviškos spaudos. Todėl daugelis vyresniojo amžiaus asmenų turi savo žinioje dažnai labai didelių spaudos rinkinių ir buvusiųjų organizacijų veiklos liekanų (protokolų, ženklų, antspaudų, vėliavų, uniformų ir kt.). Kai kurie asmenys patys supranta susidariusią padėtį ir turimus dalykus stengiasi atiduoti archyvams saugoti. Bet dalis to nepadaro nežinodami apie tam tikslui įkurtas institucijas arba neprisiruošdami.

*

Vyresnioji karta smarkiai retėja: vieni sirginėja, kiti iškeliauja į amžiną gyvenimą. Likusieji ne visada įvertina senųjų surinktus dalykus ir nepasirūpina jų laiku atiduoti šiuos dalykus saugojančioms įstaigoms. Laikas labai greitai bėga, atnešdamas vis naujus sunaikinimus. Tuos, kurie rūpinasi, kad spaudos rinkiniai, draugijų veiklos pėdsakai ir panašūs dalykai nežūtų, dažnai pasiekia liūdnokos žinios. Pvz. vienas pasakoja, kad asmuo, turėjęs didelį knygų rinkinį, besikraustydamas iš vieno buto į kitą pavargęs ir išmetęs viską į šiukšlyną. Kitas pasakoja, kad jo pažįstamam mirus, likusi lietuviška spauda, kuri buvusi netoli nuo šildymo krosnies, pavirto pelenais. Trečias dar įdomesnių dalykų papasakoja apie liūdną likimą surinktų rinkinių.

Jaunesnieji, besiorientuoją vykstančiame gyvenime, turėtų vyresniesiems patarti, kad jie laiku pasirūpintų turimus dalykus perduoti kuriam nors archyvui. Pirmiausia reikėtų patarti besenstantiems patiems spaudos ir kitokių dalykų rinkinius perduoti renkančioms ir tuos dalykus saugojančioms įstaigoms. Tai bus geriausiai pasielgta. Suprantama, kartais ir norint nebepavyksta sutvarkyti dėl staigios mirties ar sunkesnės ligos. Tada likusieji artimieji nedelsiant turėtų susisiekti su kuriuo archyvu ir velionio turėtus rinkinius perduoti jam saugoti.

*

Įstaigų, kurios renka ir saugo istorinę medžiagą ateinančioms kartoms, yra daug amerikietiškų ir keletas lietuvių. Amerikietiškos institucijos, kurių pastaraisiais laikais gerokai pagausėjo, mielai priima lietuviškus rinkinius. Renkantis amerikietišką ar lietuvišką, visada patartina pirmenybę atiduoti lietuviškai įstaigai. Tam apsisprendimui yra du motyvai. Pirmiausia, lietuvių įstaigoje gautieji dalykai vertinami iš lietuviškos veiklos taško, todėl ir mažesnės vertės dalykas įgauna savo vertę ir jis lieka įregistruojamas ir saugomas. Antriausia, jei lietuvių suorganizuota įstaiga dėl kurių nors priežasčių negalėtų tęsti savo veiklos, tai visada galės perduoti amerikietiškom institucijom, išsiderant tam tikras privilegijas.

*

Kokios didelės reikšmės turės ateityje archyvuose sutelktieji dalykai, jau rodo dabartiniai laikai. Pvz. Pasaulio Lietuvių archyve jau didelis skaičius asmenų yra rinkę savo moksliniams darbams medžiagą. Sąrašas rodo, kad buvo įvairiausios padėties asmenų, pradedant studentais, kurie rinko diplominiams darbams, ir baigiant profesoriais, kurie rinko didesnėms studijoms. Tokie asmenys yra labai dėkingi tiems, kurie turimus savo rinkinius padovanojo šiai institucijai.

V. L.

Spaudoj ir gyvenime

RUSINA IR KOLONIZUOJA

Pasaulio istorija dar nežino tokios akiplėšiškos kolonialinės valstybės, kaip Sovietų Sąjunga. Pati pilna burna šaukia prieš kolonializmą, reikia — pripažįsta visą kolonializmo biaurumą, ir pati žiauriausiomis prievartos priemonėm.s tą kolonializmą vykdo. Klasta ir raudonosios armijos jėga prisijungusi Baltijos valstybes, dabar sustiprintu tempu jas kolonizuoja maskoliais. Taigi — ne tik kraštą laiko pavergtą, bet jį ir sustiprintu tempu rusina.

Štai, "Tiesa" 172 nr. liepos 24 d., skelbdama apdovanotuosius, drauge paskelbia ir šias Lietuvoje apgyvendintų rusų pavardes: Vera Jermakova — Vilniaus duonos kepimo įmonių susivienijimo kepėjų brigadininkė, Taisa Kalbun — Vilniaus "Pergalės" konditerijos fabriko šokolado formuotoja, Zinaida Volkova — Klaipėdos duonos kombinato darbininkų brigadininkė, Michail Lukin — Klaipėdos tabako fabriko mašinistas - reguliuotojas, Valentina Muravjova — Vilniaus Dzeržinskio vardo tabako fabriko gilzų mašinistė, M. Ostašerkov — Šiaulių kukurūzų perdirbimo kombinato direktorius, Nikolaj Sirenka — Vilniaus duonos kepimo įmonių susivienijimo šaltkalvių brigadininkas, Marija Syrica — Vilniaus vyno ir degtinės gamyklos pilstytoja, Piotr Sokolov — Vilniaus "Tauro" alaus daryklos tekintojas, Valentina Sviridova — Vilniaus duonos kepimo įmonių susivienijimo duonos gamyklos 2 nr. techninė vadovė, Valentina Veršinina — Kauno muilo gamyklos vyriausioji inžinierė, Tamara Kuznecova — Šiaulių duonos ir makaronų kombinato ekspedicijos vedėja, Gregorij Lakomkin — Panevėžio duonos gamyklos tešlininkas, Nikolaj Misun — Vilniaus "Pergalės" konditerijos fabriko darbininkų brigadininkas, Nina Aleksandrova — Klaipėdos duonos kombinato technologė, Antonina Guiskaja — Vilniaus duonos kepimo įmonių susivienijimo darbininkų brigadininkė, Marija Kliacevič— Šalčininkų spirito gamyklos aparatininkė ir daug kitų, apie kuriuos paskelbsime vėliau.

Rusai, keliaukite namo!

J. Žvilb.

— Amerikoje yra alkoholikų apie 6.5 mil., kurių tik 10% bando iš to įpročio išsprūkti.

Kapt. Hickman, 32 m., dingo skrisdamas virš Kubos U-2 žvalgybos lėktuvu. Čia jis ankstyvesnėj nuotraukoj matyti su savo 6 vaikučiais Alexandria, La., mieste.

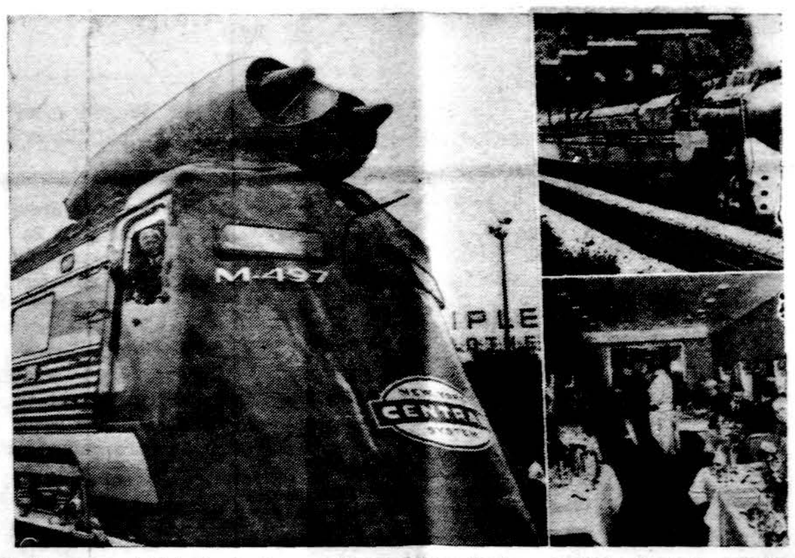

New York Central geležinkelių b-vės prezidentas Alfred Perlman mojuoja iš naujo garvežio, kuris galės lėkti 183.85 mylias per valandą. Tai sprausmniai garvežiai, kurie bus įvesti ateinančiais metais, nes senieji (dešinėj) sausio mėnesį žadama išimti.

Johnsono Azijos doktrina

KAZYS DUBYSA

Paprastai doktrinos vardas atsiranda, kai prezidentas ateina į kongresą su papildoma savo programa. Kai prezidentas įsitikina, su patarėjais ir ekspertais reikalą rimtai išstudijuoja, sudaro papildomos programos planą,tada prezidentas asmeniškai ateina į jungtinį senato ir kongreso posėdį ir paprašo patvirtinti jo pasiūlytą papildomą programą. 1947 m. prezidentas Trumanas atėjo į kongresą su papildoma programa, kuri buvo pavadinta 4 punktų arba Trumano doktrinos vardu. Tada jis paprašė paskirti 400 milijonų dolerių gelbėti Turkijos ir Graikijos laisvei nuo komunizmo agresijos. Trumano doktrina ar 4 punktų programa tų valstybių laisvę išgelbėjo, tos valstybės ir šiandien yra laisvos.

Vidurio Rytų doktrina

1957 m. prezidentas Eisenhoweris atėjo į jungtinį senato ir kongreso posėdį ir paprašė ekonominės ir karinės pagalbos Vidurio Rytams. Leidimo priedui, esant reikalui, panaudoti karinę jėgą. Gavęs kongreso sutikimą, Eisenhoweris, tvarkai ir ramybei atstatyti, 1958 m. išlaipino į Libaną jūros šaulius. Tuo atšaldė Jordano karalijos politinį košmarą. 1961 m. prezidentas J. Kennedis atėjo į jungtinį senato ir atstovų rūmų posėdį ir asmeniškai prašė paskirti papildomai programai 1.5 bil. dolerių. Jo prašymas liko pavadintas laisvės doktrinos vardu. Tada jis paprašė padidinti užsienio pagelbai, lenktynėms į mėnulį su Sov. Rusija, savo karinių jėgų sustiprinimui ir moderniškais ginklais apginkluoti. Papildomos programos gavo paprašiusių prezidentų doktrinų vardus ir tiesioginiams reikalams skirtus pavadinimus.

Johnsono doktrina

Tragiškai žuvus prezidentui Kennedžiui 1963 m. Dallas mieste, Texas, jo vardu taikos doktriną vykdė prezid. Johnsonas. 1964 m. Tomkino įlankoje užpuolus komunistams Amerikos karo laivus, kongresas ir senatas prezidentui suteikė galią ir teisę panaudoti karinę jėgą. Gavo ir papildomas sumas vesti karą Vietname, nors asmeniškai prezidentas neatėjo į jungtinį senato ir atstovų rūmų posėdį prašyti. Johnsono Azijos doktriną slaptai yra paruošęs valstybės depart. politikos planavimo viršininkas W. Rostovas. Kai kada tos programos mintis panaudoja prezidentas savo kalbose. Jis siūlė, siekiant taikos Vietname, ekonominę pagalbą ir Š. Pietnamui. Daugumos vadas sen. Mansfieldas (D., Mont.) viename slaptame senato užsienio reikalų k-to posėdyje prasitarė, kad Rostovas pertaiso Johnsono vardu paruoštą Azijos doktriną, bet kokia ji ir ko ja siekiama, senatorius pasisakė nežinąs. Esą, doktrina tebėra paslaptinga ir slapto pobūdžio.

Fulbrighto išgąstis

Išgirdęs sen. Mansfieldo doktrinos paminėjimą sen. Fulbrightas, kaip senato užsienio reikalų komiteto pirmininkas, pareiškė, kad jam yra žinoma tik Monroe (1823 m.) doktrina, kuri Amerikai neleidžia kištis į kitų valstybių reikalus, draudžia kitų kontinentų valstybems kištis į Amerikos reikalus. Jeigu tokia doktrina yra, tai dar vienas tragedijos veiksmas, kuris kasdien plečiamas administracijos Vietname. Jam pritarė žinomieji pacifistai ir komunistų tarnai Morse, Guering, Church (visi demokratai ir k-jos nariai). Jau girdėjome žinias, kad keliaujantis ambasadorius Harrimanas parašė laišką Kambodijos "tautos vadui" princui Sihanouk, kuris davė palankų atsakymą ir pakvietė atsilankyti. Laukiama, kad Harrimanas greitai lankysis Kambodijoje ir "sušvelnins" JAV ir Kambodijos santykius. Į Johnsono Azijos doktriną yra įtraukta ir dviejų Kinijų problema, per Varšuvą "gilesnių" ryšių palaikymas. Nors kongresas ir senatas 1967 m. karinį Johnsono biudžetą VII.27 d. apkarpė, bet atsiradus reikalui, iškilus rimtam pavojui, jis bus papildytas. Vietnamo karo vedimui biudžetas didėja ir jį prezidentas lengvai gauna. Senato užsienio k-tas daro nepaprastus žygius sužinoti smulkiau apie Rostovo paruoštą Johnsono Azijos doktriną. Net ir sensacijas gaudanti Amerikos spauda negali susekti, smulkiau sužinoti doktrinos turinio. Spaudos žmonės spėja, kad doktrina ne karinė, o daugiau ekonominė, ūkio pagerinimo ir kovos su psichinėmis ligomis. Azijos valstybių vadovai daugiau pasitiki ekonomine ir ūkio pagerinimo garantija, pagalba, kaip karine apsauga. Johnsono doktrinos planas buvo smulkiau paaiškintas Australijos min. pirm. Holtui, kuris net sugrįžo iš Anglijos, kad gautų žinių. Washingtono politikos sluoksniai mano, kad Johnsono doktrina nėra tokia geniali, stebuklinga. Amerika duoda visoms atsilikusioms tautoms pagalbą ir dabar. Paskelbus doktriną, Azijos kraštams, gal būt, bus duodama daugiau.

VOKIEČIŲ KANCLERIO PRALAIMĖJIMAS

Vokiečių nusivylimas kancleriu nuvedė į krikščionių demokratų pralaimėjimą.

GEDIMINAS GALVA

Kancleris Ludwig Erhardas, praėjusį rugsėjo mėn. laimėjęs parlamento (Bundestag) rinkimus, prabilo, kad krikščionių demokratų (CDU) galutinis laimėjimo vainikavimas įvyksiąs Nordrhein - Westfalen (Šiaurinio Reino ir Vestfalijos) srities partijų grumtynėse. Ten, kur kanceleris buvo tikras rinkimų laimėjimu, sulaukė smūgio.

Neseniai įvykusiuose pramoningiausioje srityje rinkimuose kancleris Erhardas bandė patikrinti savo sėkmę. Jis ten atėjo ne kaip gražuolė į varžybas, bet metėsi į kovos sūkurius lyg liūtas. Kancleris ištiesė ne tuščią ranką, bent kiek sušvelninti Ruhro srities anglies kasyklų ir plieno pramonės negerovėms, paskelbė vyriausybės priimtą įstatymo projektą ūkio pusiausvyrai įgyvendinti ir lankėsi didesnėse vietovėse, kiekvienoje taręs trumpesnį ar ilgesnį žodį. Šimte kalbų jis grūmojo, drąsino ir daug žadėjo. Ir kai srities VII. 10 rinkimų duomenys buvo paskelbti, kancleris sulaukė ryškaus nepasitikėjimo. CDU pralaimėjo 10 atstovų, kurių 9 atiteko socialistams ir 1 laisviesiems demokratams. 1962 m. krikščionys demokratai turėjo 96 atstovus ir drauge su 14 laisvųjų demokratų sudarė ryškią persvarą. Nūnai krikščionys demokratai turi 86 atstovus ir laisvieji demokratai 15. Šių partijų tik 2 atstovų persvara prieš socialistus, turinčius 99 atstovus, primena Darbo partijos buvusią padėtį, kai vyriausybė buvo suvaržyta svarbesniems žygiams daryti.

Stebukladaris dėdė virto guminiu liūtu

Parlamento rinkimuose Ludwig Erhardui buvo daug prikaišiota, tačiau jis anuomet išsipirko pirmųjų pokario metų Wirtschaftswunder Onkel — ūkinio stebukladario dėdės garsu. Per pastaruosius 10 mėnesių vokiečiai turėjo pergyventi infliacijos slogutį. Jis dar aštriau jaučiamas Ruhro pramonės srityje. Vokietijos kancleris ėmėsi kai kurių priemonių negerovėms pašalinti, tačiau jos neatsiekė savo tikslo. Ne tik ūkio, bet užsienio politikos posūkiai sukėlė nesutarimus pačioje krikščionių demokratų partijoje.

Krikščionių demokratų bei socialdemokratų sutelktinės vyriausybės sudarymas svarbiausiems ūkio ir užsienio politikos klausimams spręsti yra atidėtas, bet nepamirštas. Šis sumanymas buvo CSU keltas nušalinti laisviesiems demokratams, kurie tapo atviru CSU vado Joseph Strauss priešu. Vokiečių kancleris Erhardas iškėlė savo vėliavą laimėti. Rinkimuose ji pasirodė ne tik nepatraukli, bet atstumianti. Dalis katalikų atidavė savo balsus už socialdemokratus (SPD), kurie liovėsi kovoję prieš Bažnyčią. Pagarbusis dėdė stebukladaris pasidarė pašaipūnų pramintu guminiu liūtu, kurio nesikišimas pastaruose rinkimuose būtų jam ir kraštui daugiau patarnavęs.

Traukinys be garvežio

Socialdemokratai rinkimuose buvo nuosaikūs. Jie nedaug galėjo žadėti ūkio, finansų ar kultūros srityje. Socialdemokratus skyrė nuo krikščionių ne politikos gairės, bet vykdymas. Net laisvieji demokratai, kurie dalyvavo srities valdyme, surado būdą atsiriboti nuo krikščionių demokratų ir kalbėti apie veiksmingesnę paramą kasykloms. Priešrinkiminėse varžybose iškilo aikštėn seni Vokietijos negalavimai. Srities nesėkmės paskatino kalbėti apie Federalinės Vokietijos pasimetimą: kapitalo rinkoje įsivyravusį nepasitikėjimą, neapvaldomą infliaciją, išvežimo sumažėjimą, užsieniečių darbininkų neišspręstą klausimą, vietinio pobūdžio ūkinius reikalus ir socialinius klausimus, kurie jau negali būti dangstomi partijos laimėjimais praeityje. Nūdienis garvežys jau nebepajėgia tempti ilgo neišspręstų klausimų traukinio. Vokiečiai vis garsiau šneka ne apie sutelktinę partijų vyriausybę, bet kanclerio pakeitimą. Erhardas, esą, parodė, ką jis gali, ir būtų klaidinga toliau per sunkią naštą ant jo pečių palikti.

(Nukelta į 4 psl.)

Aušo pirmadienis, kuris žadėjo laisvę

VAIZDELIS IŠ TAUTOS SUKILIMO DIENŲ

ALB. VALENTINAS

Netikėtai Nemuno šlaituose atsirado Aleksoto komjaunuoliai. Jų buvo devyni su savo vadu O. Tiek jų Aleksote iš viso ir tebuvo bolševikų viešpatavimo metuose.

Pasidaré visiems kažkaip nejauku. Spėjom, kad jie visi buvo ginkluoti ir pistoletus slėpė kišenėse. Iš sukilėlių ginkluotas šiuo tarpu buvo tik vienas vadas Rapolas politruko pistoletu, kurį taip pat slėpė kišenėje. Tik vienas ginkluotas... nors ginklų slypėjo krūvos. Be vado įsakymo niekas dar nebuvo pasiėmęs nei šautuvo, nei granatos.

Komjaunuoliai tuoj suprato rūščias šlaito vyrų nuotaikas. Jų vadas drąsiai prabilo:

— Vyrai, visiškai nebijokite ir nevenkite mūsų. Mes esame tokie pat lietuviai kaip ir jūs. Komjaunuoliais prisirašėme tik "iš reikalo"... Dabar pasiryžę mušti ruskį...

— Ką jūs norėtumėte padaryti su politruku? — paklausė Rapolas. Vieną turime čia belaisvėje...

— Kur jis? — paklausė komjaunuolių vadas O.

— Ten apačioje pririštas prie medžio...

Komjaunuoliai tekini pasileido žemyn. Neužilgo pasigirdo keletas šūvių. Komjaunuoliai grįžo geroje nuotaikoje. Jų vadas juokdamasis atraportavo:

— Politrukas jau nuplaukė Nemunu žemyn Klaipėdos užimti...

Taip, Nemunu plaukė kruvina srovelė.

— Dabar mums būtinai reikia iš kur nors gauti ginklų... — rūpinosi komjaunuoliai.

Pagaliau vienam iš vyrų pasisekė tinkamai užtaisyti bolševikišką "lėkštę".

— Pone vade, jau gatava, — raportavo jis nė kieno nerinktam ir nepaskirtam vadui Rapolui, kuris čia žaliuose šlaituose pasirinko tokį vardą.

— Ar veiks?

— Reiktų išmėginti. Viena kita serija čia nieko nenustebins ir neišprovokuos. Juk visur pilna kariuomenės...

— Išmėginti, tik kol kas dar ne į taikinį, — pasakė vadas.

Sunkusis lėkštinis kulkosvaidis veikė tiksliai ir be priekaištų. Krūmuose tuoj buvo suorganizuota bėdos "karo mokykla". Mokovai mokė jaunus vyrus kaip užtaisyti ir kaip elgtis su rusiškais ginklais. Kiti mokė kaip métyti bolševikines granatas. Įdomu tai, kad "kariūnų" tarpe buvo nemažai merginų: tai daugiausiai gimnazistės ir studentės...

Pamatę ginklus, komjaunuoliai ir rankas nuleido iš nuostabos.

Kai "karo mokyklos" trumpas kursas pasibaigė sėkmingai, sunkieji ir lengvieji kulkosvaidžiai buvo sustatyti į pozicijas. Daugiausia tarp šlaito storų dvikamienių medžių. Dauguma vamzdžių buvo nukreipta į Aleksoto Vytauto Didžiojo tiltą per Nemuną, kuriuo kaip mėlynas dūmas galvotrūkčiais iš Suvalkijos pusės traukėsi bolševikai. Sukilėliai apsikabinėjo šovinių juostomis, naganais, šautuvais ir granatomis. Merginos sekė tuo pat pavyzdžiu. Naujieji "leitenantai", baigusieji krūmų karo mokyklą, daugumoje iki šios valandos savo rankose neturėję šautuvo, veržte veržėsi prie kulkosvaidžių. Žinoma, egzaminams laikyti čia nebuvo laiko...

A. Panemunės pusėje jau girdėjosi kulkosvaidžių tratėjimas ir granatų sprogimai. Pasiekė gandas, kad A. Panemunės sukilėliai, vadovaujami Mato Pilėno (slapyvardis), jau susimušė su bolševikais. Jie taip pat gelbsti Panemunės tiltą.

— Visiems suklaupti maldai, — pasigirdo vado balsas.

Visi suklaupė ir susikaupė Dievuje prieš didžius įvykius. Ne vienam gyvam gal nebebus lemta išeiti iš šių žaliuojančių ir romantiškų Nemuno šlaitų. Juk kruvinam žygiui rengiamasi, o ne kokiam žaidimui... Vadas garsiai kalbėjo maldas ir prašė Dievo palaimos žygiui, kuris tuoj prasidės...

Paskui jis tarė:

— Mes turime apginti šį tiltą nuo bolševikų sunaikinimo. Vytauto Didžiojo tiltas yra Kauno puošmena ir brangenybė. Jis yra bolševikų užminuotas. Mes turime jį išsaugoti. Dieve, padėk mums!

★

Sukilėliai buvo savo pozicijose prie ginklų.

— Vyrai, pasirenkite! Pradėsime... išleistuves...

Tyla. Ne vienam širdis daužėsi krūtinėje. Čia jau ne juokai. Aplinkui visur masės raudonosios armijos. O čia tik saujelė partizanų, dargi neprityrusių kautynėse. Visi gerai žinojo, kad jokios pagalbos negausi iš niekur. Reikėjo pasitikėti tik savo jėgomis ir Dievo pagalba. Meilė tėvynei ir didis ryžtas nugalėjo — lemiamą momentą nė vienas nepaliko savo ginklo.

(Bus daugiau)

Baltuosiuose Rūmuose Luci vedybų belaukiant

GRAŽINA KRIVICKIENĖ

Vakarinėje Baltųjų Rūmų dalyje, nuolat besikeičiantys pasaulio įvykiai bei įvairios Amerikos problemos, sutraukia kasdien šimtus žurnalistų. Tuo tarpu Rytinėje Rūmų dalyje, kurioje yra ponios Johnson spaudos sekretorės kanceliarija, vyksta pasiruošimai jaunesniosios prezidento dukters Luci vedyboms.

Pasiruošimų pranešimai

Prieš pora mėnesių, jūsų korespondentė parašė laišką ponios Johnson spaudos sekretorei Elizabeth Carpenter, prašydama leisti jai dalyvauti pranešimuose apie prezidento dukters Luci ir Patrick Nugent vestuvių pasiruošimus. Tame laiške ji pastebėjo, kad tos vedybos domina ją ypač todėl, kad jaunojo motina yra lietuvių kilmės, o taip pat ir kunigas Kuzinskas, kuris juos sutuoks, kad ji esanti vienintelė lietuvė Baltųjų Rūmų korespondentų tarpe. Po kelių savaičių jai buvo telefonu pranešta, kad yra kviečiama į pirmą tokį korespondentams ruošiamą pranešimą. Čia Carpenter korespondentus painformavo apie pakvietimus, kuriais pakvietė 700 asmenų į Luci ir Patrick vestuves, jų formą, turinį ir t. t. Vėliau buvo nurodyta smulkmenos apie 12 porų pamergių ir pabrolių drabužius. Duotas ir jų sąrašas. Pamergių suknelės bus ružavo moiro medžiagos, ilgos. Galvas puoš ružavi vualiai. Pusbrolių sąraše yra pora asmenų lietuviškomis pavardėmis.

Valgių receptai

Carpenter taip pat pasakė, kad norintieji gali atnešti savo mėgiamų valgių receptus, kurie bus įteikti Luci.

Jūsų korespondentė parinkusi kelis, ar tai iš savo mėgiamų patiekalų ar pasinaudodama Daužvardienės išleistais, surašė keletą lietuviškų valgių, būtent: silkė su svogūnais ir morkomis, kruopų ir grybų sriuba, koldūnai, zrazai ir kiaušininis pyragas. Pradžioje, atskirame puslapyje ji davė ir lietuviškų papročių detalę: kai grįžtančius po vestuvių jaunuosius jos tėvai sutinka su duona, druska ir vynu, padėtais lėkštėje, paruoštoje rūtomis, kurios simbolizuoja mergaitės skaistybę. Visa tai buvo įdėta ir rusvos spalvos aplanką su užrašu: "Lithuanian recipies", perrišta geltonu, žaliu ir raudonu kaspinėliais. Kitos korespondentės atnešė po vieną ar du valgių receptu ant atskirų kortelių.

Kai kurios korespondentės domėjosi mūsų valgiais ir prašė duoti joms kai kuriuos valgius, buvusius tame sąraše.

korespondentų tarpe

Š. m. liepos 18 d. 85 korespondentai buvo priimti Baltųjų Rūmų oficialiose patalpose. Įeinantieji buvo pristatyti prezidentienei ir Luci. Kiekvieas turėjo progos pasakyti keletą žodžių. Susirinkusieji (daugumoje moterys) buvo pavaišinti sausainiukais ir gaivinančiu bealkoholiniu citronadu.

Jaukioje nuotaikoje, Valstybės Valgomajame Kambaryje (State Dining Room) įvyko spaudos konferencija. Carpenter moderuojant, prezidentienė ir Luci nuoširdžiai pasidalino pergyvenimais ir rūpesčiais su korespondentėmis artėjančių vestuvių proga.

Luci neaukšta, dėvinti 6—7 numerio drabužius, paklausta, kaip ji šiuo metu jaučiasi, kai yra likę nepilnos trys savaitės ligi jos vestuvių? Atsakė, kad ji esanti kiek nervinga, truputį susirūpinusi ir labai susijaudinusi. Jai atrodo, kad yra likę per maža laiko viską, kas reikia, sutvarkyti ligi vestuvių. Savo būsimą vyrą ji pamilusi ne iškarto, bet artimiau jį pažinusi, už "tūkstančius" jo gerų ypatybių. Jis esąs labai sąžiningas, širdingas, nuoširdžiai religingas.

Per tuos pasikalbėjimus jauna mergaitė dažnai prisimindavo tėvo patarimus. Susirinkusiems išryškėjo, koks geras savo šeimai ir koks rūpestingas tėvas yra dabartinis Amerikos prezidentas.

Ypač turiningas buvo Luci atsakymas, jeigu ji turėtų sūnų, ar norėtų, kad jis taptų Amerikos prezidentu? Į tai Luci atsakė, jeigu ji kada turėtų sūnų, ji norėtų duoti jam tai, ką jos tėvai jai yra davę. Luci toliau kalbėjo: "Mano tėvai niekada nėra nustatę griežtų gairių. Jie nurodydavo standartą, kuriuo patys tikėjo, paaiškindavo, dėl ko jie tuo tiki, ir tada palikdavo man pačiai apsispręsti tuo ar kitu reikalu. To aš norėčiau ir savo sūnui. Kokius talentus ar interesus jis beturėtų, aš norėčiau, kad jis juos vystytų. Aš norėčiau, kad jis jaustų taip, kaip aš. Kai aš nueidavau pas savo tėvą ar motiną, jie man paaiškindavo, ką jie mano tuo reikalu, jie man patardavo ir suramindavo mane. To aš norėčiau ir savo sūnui".

Prezidentienė paklausta, ką ji jaučianti dabar, jos dukteriai ištekant? Jos atsakymas, kaip ir Luci, buvo atviras, nuoširdus motinos atsakymas. Ji pastebėjo, kad jos dabartinę savijautą galima būtų palyginti linksmai dainai, kurioje prasiveržia ir liūdesio atgarsiai. Ji pasigesianti savo dukters ir su ja ilgai užtrukusių pasikalbėjimų vakarais. Luci savo linksmu būdu, ypač būdama laiminga šiais paskutiniais mėnesiais, nuskaidrindavusi visą aplinką.

Jaunieji, grįžę iš vestuvinės kelionės gyvens Austin, Texas, išnuomotame, jaukiame duplex name. Ten yra svečių kambarys, du miegami, langai stoge ir puiki virtuvė. Tikrai esąs išsvajotas namas. Jie abu pramato tęsti mokslą vietiniame universitete.

Nekalto Prasidėjimo bažnyčia Washingtone, kur bus sutuokta prez. Johnson dukra Luci su Patrick Nugent rugpiūčio 6 d. Į iškilmes pakviesta 700 asmenų.

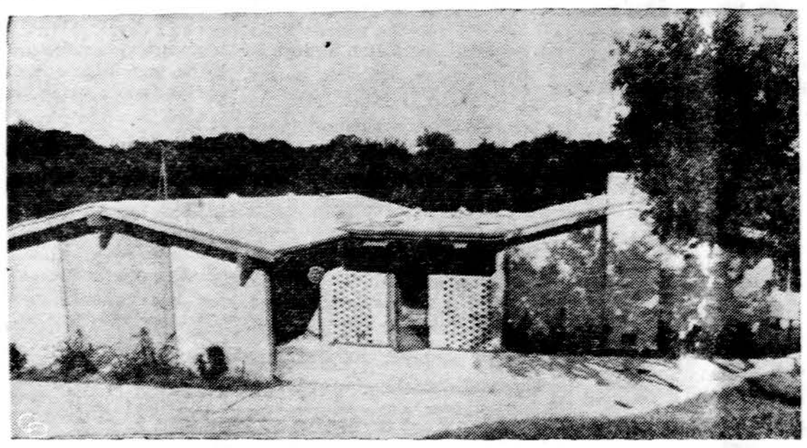

Namai, kuriuose gyvens po vestuvių prezidento dukra Luci su vyru Pat Nugent. Namai yra West Austin, Tex.

VOKIEČIŲ...

(Atkelta iš 3 psl.)

Kuriuo keliu?

Po Šiaurės Rheino ir Vestfalijos rinkimų sutemas pergyvena ne tik kancleris, CDU partija, bet Federalinė Vokietija, ūkinių negerovių paliesta ir vis nesurandanti užsienio politikos klausimų sprendimo. Iki šio meto ji buvo iš dalies patenkinta dabartine padėtimi ir linko į JAV, kurios stengėsi išlaikyti pusiausvyrą Europoje ir įsipareigojo ginti vakarinę Europą. Nūdienė pusiausvyra vokiečius ramina, tačiau jų nepatenkina.

Vokiečiams nuo praėjusių metų vis garsiau šnekama aipe glaudesnį bendravimą ne tik su Vidurio Europos liaudies respublikomis, bet net su Sovietais vokiečiams sujungti. Rainer Barzel, beiškylančio politiko, neseniai darytas siūlymas sujungtoje Vokietijoje net Sovietų įgulas įsileisti, buvo aštrus vokiečius sukrečiantis ir iššaukiantis, bet neradęs net atgarsio Maskvoje.

Vokiečius vilioja de Gaulle polėkiai praplėsti Europos sienas, bendrauti su liaudies respublikomis, tačiau juos atgraso Federalinės Vokietijos saugumo netikrumas.

Šiuo metu vokiečių svarbiausias klausimas ne politikos gairių aptarimas, bet jų įgyvendinimas. Jie sutinka, kad buvęs kancleris K. Adenaueris buvo teisus aptardamas Erhardą, tačiau jie nėra tikri, kad jo įpėdiniai, pvz. Schroederis, Gerstenmaieris ar Kiesingeris, turės nors kai kuriuos dabartinio kanclerio privalumus.

IŠGARSĖJĘ DAYTONO LIETUVIŲ PAMINKLAI

Per daugelį metų teko lankyti daugelį lietuvių kolonijų o Daytone taip ir nebuvau buvęs iki 1961 metų. Tada aplankiau savo gerą draugą kun. dr. Titą Narbutą, tik ką naujai pradėjusį klebonauti Šv. Kryžiaus parapijoj. Tada buvo kalbama apie senos paprastos bažnytėlės atnaujinimą. Maniau, kad tai paprastas atnaujinimo planas turimas mintyje ir tada sakiau, kad būtų geriau pastatyti naują, nes iš šios senos bažnyčios ne ką gero galima padaryti.

Dabar vėl atvykau į Daytoną aplankyti kleboną ir nepaprastai nustebau. Buvusios bažnyčios nebepažinau. Ji atnaujinta taip gražiai ir skoningai, taip patraukliai ir meniškai, su taip daug lietuviškų motyvų, jog ja negali atsižavėti. Visi trys altoriai, du šoniniai lietuviškų koplytėlių pavidalu, lietuviškų stilizuotų kryžių panorama už didžiojo altoriaus, ir keturiolika skaldyto stiklo langų vitražai, vaizduojantieji lietuviškas koplytėles su įdomiais religiniais simboliais ir nepaprastai lietuvio sielai maloniom spalvom taip tave sužavi, jog nori kuo ilgiau toje bažnyčioje pasilikti. Viskas čia taip gražiai suderinta ir turi lietuviškų motyvų: ir grindyse nuo durų iki pat altoriaus einąs lyg kokia mozaika takas, ir durų bei klausyklos medžio papuošimai, primenantys lietuviškų klėčių papuošimus, ir net kilimų spalvos pritaikintos prie bendros spalvų visumos, ir bažnyčios prieangyje su kryžių motyvais medžio drožinys. Visos spalvos tokios lengvos, bažnyčia tokia šviesi ir tokia švari, jog miela čia būti ir melstis. Girdėti, kad ir nekatalikai yra nekartą pasakę, kad šioje bažnyčioje yra tikra maldos nuotaika.

Labai vykusiai architektui yra pavykęs bažnyčios priekio atnaujinimas. Kai seniau buvo labai paprastas bažnyčios priekis su mažu bokšteliu, tai dabar ir pats priekis ir bokštas ne tik turi visiškai naują, niekur nematytą, švaizdą, bet taip pat turi ir lietuviškų motyvų. Virš stiklinių durų iš spalvotų plytų išmūryta lietuviškais motyvais siena, o bokštas turi kryžių su lietuviškais ženklais.

Nenuostabu tad, kad ta bažnyčia dabar pasidarė Daytono įžymybė. Man pačiam čia teko matyti, kaip atvyko jos apžiūrėti kelios grupės žmonių ir vienuolių, ne tik iš Daytono, bet ir iš apylinkių. Vieni nelietuviai, apžiūrėję bažnyčią, pasakė: "Mums garbė, kad ta bažnyčia yra Daytone. Tai tikrai nepaprastas nematytas grožis".

Už visa tai reikia pagirti vietos sumanų kleboną, visus jo parapiečius ir visus lietuvius menininkus: arch. J. Muloką, Adolfą Valešką ir Bronę Jameikienę. Neužmirštinas ir rangovas Valerijonas Sodeika.

Kitas visus žavintis paminklas Daytone — tai Trijų Kryžių šventovė. Kryžiai pastatyti erdvioje vietoje, atokiau nuo bažnyčios, dviejų gatvių kryžkelėje, apsodinti dailiais krūmais ir gėlėmis. Už kryžių nemaža pieva, visa bažnyčios sodyba apsodinta eglutėmis. Prieš vidurinį kryžių originali tvorelė. Tai paminklas, kokio niekur tokio nerasi. Atrodo labai didingai; o kryžių ornamentai, medžio koplytėlės ir metaliniai pagražinimai patraukia kiekvieno praeivio dėmesį. Žiūrėk, ir sustoja praeivis ar pravažiuojantis ir apžiūrinėja ir fotografuoja. Kiti, įsiskaitę į reikšmingus įrašus, medituoja, net atsiklaupę meldžiasi už lietuvius ir kitus kankinius už tikėjimą ir laisvę. O naktį tie kryžiai nušviečiami prožektoriais dar įspūdingiau atrodo. Jie matomi net ir nuo toliau iš keletos pusių. Šventovę sprojektavo arch. A. Kulpavičius iš Toronto, o statulėles dirbo jo tėvas Vladas Kulpavičius.

Daytono Trijų Kryžių šventovė, primenanti Vilniaus tris kryžius, komunistų sunaikintus, dabar dar tuo brangesnė, kad joje yra įmūryta kaip relikvija iš Vilniaus atvežti akmenys nuo trijų kryžių paminklo pamatų.

Trijų Kryžių šventovę ne tik lanko kaip Daytono garsenybę, bet žmonės atveža ir padeda gėlių kankinių garbei.

Šie trys kryžiai daug ką simbolizuoja. O man ateina mintis, jog tie trys kryžiai — tai trys Baltijos valstybės: Latvija, Lietuva ir Estija. Sakyčiau, jog vidurinis, didžiausias, su Rūpintojėliu ir šv. Kazimieru kryžius primena Lietuvą, mažiausias — Estiją, o šoninis į bažnyčios pusę — Latviją. Mums lietuviams tie kryžiai primena, kad turime nenustoti vilties dėl Lietuvos išlaisvinimo ir tikėjimo laisvės atgavimo, nes kryžiaus ženklu lietuvių tautai ateis taikos ir ramybės pergalė.

Daytono paminklai — lietuvių bažnyčia ir Trijų Kryžių šventovė pasidarė ne tik vietinės spaudos ir net televizijos žinių objektu, bet ir visiems lietuviams priminimas, kaip maža kolonija gali atlikti didžius darbus, kai atsiranda gabių vadų, kurie moka lietuvių širdyse esantį patriotizmą ir lietuviško meno branginimą išreikšti vieninga organizuota forma.

Prel. J. B. Končius

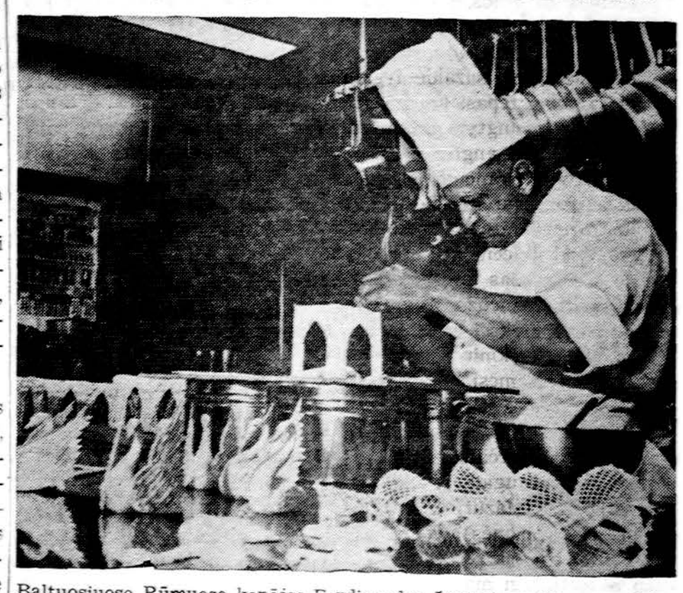

Baltuosiuose Rūmuose kepėjas Ferdinandas Louvat ruošia prez. Johnsono dukros vestuvėms 300 svarų tortą.

MARQUETTE PARK -- AMERIKOS LIETUVIŲ SOSTINĖJE

CHICAGO SAVINGS

AND LOAN ASSOCIATION

6245 SO. WESTERN AVE. CHICAGO, ILL. 60636 TEL. GR 6-7575

MOKAME 4½% už investmentų sąskaitas

FEDERAL HOME LOAN SYSTEM MEMBER — FEDERAL SAVINGS AND LOAN INSURANCE CORPORATION INSURED UP TO $40,000

CHICAGO SAVINGS AND LOAN BENDROVĖ, viena tarp žymesniųjų krašto finansinių įstaigų, aptarnauja šios apylinkės gyventojus pavyzdingai, saugiai ir pelningai jau virš 41 metus, visada prisilaikydama saugumo ir išmokėdama, palyginamai, aukštą dividendą. Mes nesiveržiame tapti pačia didžiausia bendrove, bet stengiamės būti stiprūs finansiškai ir teikti pačius geriausius patarnavimus mūsų taupymo ir skolinimo nariams.

Mes bendradarbiaujame su vietinėmis lietuvių organizacijomis, noriai prisidėdami darbais ir finansais, kad galėtų pasiekti geresnių gyvenimo sąlygų. Kviečiame visus taupymo ir paskolų reikalais kreiptis į Chicagos Taupymo ir Skolinimo Bendrovę, išaugusią į virš $53,500,000.00 turto įstaigą.

JOHN PAKEL, direktorių tarybos ir bendrovės prezidentas

ŠTAI NARIAMS TEIKIAMAS MŪSŲ PILNAS PATARNAVIMAS

- Insured Family Savings
- College Bonus Savings
- Christmas Club Savings
- Vacation Club Savings
- Home Mortgage Loans
- Home Improvement Loans
- All Types of Insurance
- Sell and redeem U. S. Bonds
- Safety Deposit Boxes
- Free Community Rooms for your organization meetings (Free Coffee)
- Cash checks and pay all family bills with our special money order checks. No service charge to members
- U. S. Postal Stamps Machine Service
- We sell Travelers Checks
- Save-by-mail Kits
- Notary Public Service
- Two Large Free Parking Lots
- Free Theatre tickets two Saturdays monthly for your children and mothers
- Christmas party with gifts to College Bonus Members

PATOGIOS VALANDOS:

MONDAY	12:00 P.M. —8:00 P.M
TUESDAY	9:00 A.M. — 4:00 P.M.
WEDNESDAY	Closed All Day
THURSDAY	9:00 A.M. — 8:00 P.M.
FRIDAY	9:00 A.M. — 8:00 P.M.
SATURDAY	9:00 A.M. — 12:30 P.M.

Pasaulinės futbolo pirmenybės (2)

Šį kartą Brazilijai nepavyko

Pale, garsioji brazilų futbolo žvaigždė, VII-jų pasaulinių futbolo pirmenybių baigminio rato pirmąjį įvartį pasiekė 14 minutę rungtynėse prieš bulgarus. Šis faktas charakterizuoja Anglijoje vykstančias pasaulines pirmenybes 2 atžvilgiais: reikėjo geriausio pasaulyje žaidėjo, kad galop pasiektų pirmą įvartį, nes jau bent vienos rungtynės buvo pasibaigusios bevartėmis lygiomis (anglai prieš Urugvajų). Pirmenybėse dominuoja gynybinis elementas — atrodo svarbiau apsiginti nuo priešininko puolimų negu pasiekti daug įvarčių. Tad ir per pirmus 24 susitikimus įvarčių vidurkis rungtynėms tebuvo 2.4. O per tą patį laiką netruko žiaurumų — tas pats Pele iš 3 rungtynių (270 minučių), kurias brazilams teko žisti, dėl sužeidimų tegalėjo 120 minučių žaisti pusėtinai sveikoj formoj; šiaip jam reikėjo likti už aikštės ribų ar būti tik statistu.

Urugvajus nuvylė

Baigminio rato varžybos suskirstytos į 2 fazes. Pirmąją dalį rengėjai pravedė 4 grupėse. 16 rinktinių buvo suskirstytos į grupes po 4, kurios tarp savęs turėjo sužaisti po 3 rungtynes. Tokiu būdu paaiškėjo kiekvienos grupės pirmosios 2 rinktinės. Šios 8 komandos įkopė į kvartfinalius, gi kitoms teko namo važiuoti. Nuo kvartfinalių sistema pasikeitė ta prasme, kad rungtynes pralaimėjusi rinktinė automatiškai iškrenta iš pirmenybių. Atseit, vadovaujamasi vieno minuso sistema.

Londone pravestos pirmosios grupės varžybos. Čia anglai susitvarkė su savo 3 priešininkais, nors prieš Urugvajų, nei įvarčio nepasiekdami, sužaidė lygiomis. Jie iš viso tepasiekė 4 įvarčius per tas 3 rungtynes, bet įdomu tai, kad prieš anglus Urugvajus, Meksika ir Prancūzija nepasiekė nei vieno įvarčio. Netikėtumais tos grupės varžybose tenka skaityti meksikiečių sugebėjimą išpešti lygiąsias prieš Urugvajų (0:0) ir prancūzus (1:1). Nors jie ir nepateko į kvartfinalį, tačiau šių pasėkmių pakako į save atkreipti dėmesį. Nuvylė antrą vietą užėmęs Urugvajus, tesugebėjęs per 3 susitikimus pasiekti 2 įvarčius (priešininkai tik kartą nugalėjo Urugvajaus vartininką Mazurkewicz — matyt slavų kilmės). Kad prancūzams tektų tik pati 4-ji šios grupės vieta irgi mažai kas tikėjosi.

Trečioji grupė įdomiausia

Vokiečiai išsikovojo antros grupės pirmąją vietą, tik su argentiniečiais sukovodami lygiąsias be įvarčio. Jie įveikė šveicarus 5:0, ir susidorojo su gerai sukovojusiais ispanais 2:1. Argentinos rinktinei teko antroji vieta, nes ir jie įveikė savo priešininkus, tik vokiečių įvarčių santykis argentiniečius nustūmė į antrą vietą.

Trečioji grupė, kaip jau buvo spėta (Draugas, liepos 9), buvo įdomiausia. Čia ir 21 įvartis pasiektas, kontrastuojant tą faktą su pirmosios grupės 9; čia ir bulgarai savo priešininkams padėjo įmušdami net 2 savižudžius įvarčius, kai priešininkai jų vartininką teįstengė nugalėti 6 kartus. Bet tai tik šalutiniai reiškiniai. Kur kas svariau ir įdomiau tai, kad čia buvo paklupdyta Brazilija, pats pagrindinis pretendentas į meisterius, per 12 metų pasaulinėse pirmenybėse nepralaimėjęs rungtynių, kol vengrai nepasiekė savo 3:1 lamiėjimo. Nesugebėję įveikti savo kraujo pusbrolių portugalų (1:3), brazilai tegalėjo pasipuošti 2:0 laimėjimu prieš bulgarus, gi to nepakako iškopti į kvartfinalinį. Brazilijos valstybę apėmė didelio liūdesio dienos. Tiesa, garsųjį jų Pele sužeidė ne vieną kartą (prieš vengrus jis iš viso nežaidė), bet brazilai buvo išsekę; trūko jiems to spalvingumo ir ryžto, kuris juos charakterizavo 1958 ir 1962 metų pirmenybėse, kada jiems atiteko pirmoji vieta. Žinant temperamentingas reakcijas tame krašte, teko atidėlioti jų grįžimo laiką. Vieną ankstyvą rytą, saulei tekant, jie pasiekė Rio de Janeiro ir be didesnių sunkumų pasiskirstė po kraštą.

Sužibėjo šioj grupėj portugalai, laimėdami pirmąją vietą. Pavyko jiems nugalėti ir vengrus 3:1, nors tvirtinama, kad vengras vartininkas lengvai turėjo sulaikyti bent 2 iš tų įvarčių. Be brazilų iškrito ir 4-tą vietą užėmę bulgarai, tik prieš vengrps pasiekę savo vienintelį garbės įvartį.

Korėjiečiai nustebino

Ketvirtoje grupėje, pasižymėjusioje bene pačiais nespalvingiausiais žaidimais, pirmą vietą išsikovojo SSSR, nugalėję italus 1:0, Š. Korėją 3:0 ir Čilę 2:1. Didžioji staigmena šioje grupėje — vienintelis Azijos atstovas, nugalėjęs Italiją 1:0, ir su Čile sužaidęs 1:1. Tokiu būdu jiems atiteko antroji vieta ir tuo pačiu teisė dalyvauti kvartfinalyje. Kai paaiškėjo, kad iš tolimesnių varžybų iškrito italai, kurie bent anglų spaudoje buvo skaitomi rimtais favoritais šalia anglų ir brazilų, parlamente Romoje kilo nemažas skandalas. Visa eilė kongreso narių pasisakė šiuo reikalu, ne vienas reikalaudamas paaiškinimo, ką premjeras Moro numato daryti. Tačiau mažai žinomas faktas, kad tokią gilią tautinę gėdą italuose iššaukęs šiaur. korėjiečių laimėjimas prieš italus ir tuo pačiu jų išjungimas atsiektas ilgu, rimtu ruošimusi šiom pirmenybėm. Aziatų rinktinę sudarė 22 kareiviai, bent 2 metus kartu gyvenę, daugumą laiko pašventę treningui, pirkę senas televizijos juostas, kuriose buvo užfiksuoti įvairūs pirmaujančių europinių klubų tarpusaviai varžymaisi. Jos aistringai studijuotos. Visos šios pastangos buvo apvainikuotos gražiu kvartfinalin iškopimu — ir tai šalia brazilų pralaimėjimo laikytina didžiausiu netikėtumu.

Didelis azartas

Šios varžybos pasaulyje sekamos su giliu susidomėjimu. Jis pasiekė net tokį azartą Vokietijoje, kad mažame Hesseno miestelyje Obersthausen sugedus televizijos aparatui 33 metų vyras, negalėdamas dėl to sekti pirmųjų rungtynių, pasikorė. Gi į savo gimtinę grįžimą turėjo atidėti pats šalies prezidentas Luebke, nes numatytą grįžimo valandą vyko vokiečių - ispanų rungtynių transliacija per televiziją ir nebuvo galima tikėtis, kad piliečiai tuo metu ateitų pagerbti savo prezidento, kad ir ten pat gimusio. *P. Gantvytas*

Waukegane Šv. Onos Moterų pašalpinė d-ja 40 m. sukaktuves atšventė liepos 24 d. Čia matyti minėjimo dalyvės. Nuotr. Paul Studio

Canton. Ga., farmoje 1,400 svarų karvė užpuolė ūkininką Denney, kurį išgelbėjo jo dukra Joan, 12 m. Mergaitė kovoje su karve prarado tris dantis, tėvui sulaužyti šonkauliai. Tėvas su dukra čia matyti su kita karve.

RUSŲ KALBA – OKUPUOTOS LIETUVOS KALBA

V. SAURIMAS

Penkioliktame K.P. suvažiažiavime Vilniuje 64 m. amžiaus Lietuvos išdavikas A. Sniečkus ir vėl buvo išrinktas komunistų partijos C.K. I sekretoriumi. Jo pavaduotoju bus rusas B. Popov. Ir šiemet komunistų partijos C.K. sudaro 131 pilnateisis narys ir 59 kandidatai. Suvažiavime dalyvavo 775 pilnateisiai komunistų partijos delegatai. Jie atstovavo okupuotos Lietuvos komunistų partiją — 45,000 narių. Įdomu, kad kiekvienas suvažiaviman atvykęs partijos delegatas atstovavo nepilnai 60 narių skaičių. Palyginimui, pagal šią kvotą, Maskvoj partijos suvažiavime turėtų dalyvauti (rusų) daugiau 200,000 delegatų.

A. Sniečkus reikalavo pakelti pramonės įmonėse gamybos potencialą. Prikišo per menkas gamybos normas, per menką įsipareigojimą Maskvai. Reikalavo daugiau pagaminti javų, mėsos ir pieno produktų. Buvo šūkaujama ir varoviškai grasinama— pakelti gamybos normas. Esą santykis tarp gamybos ir pardavimo kainų nuolatos kyląs. Į užsienį Lietuvoj gaminamos prekės einančios dumpingo (beveik pusdykiai) kainomis, o vietinis sovietinis pirkėjas mokąs pasakiškas kainas. Suvažiavimas, ypač jo bosai, daug kalbėjo apie meilę didžiajam broliui ir sesei — rusams. Priminė, jog 1966 m. rusų kalba, Maskvos Kremliaus patarimu įvedama Lietuvoje, Latvijoje ir Estijoje visose įstaigose valstybine kalba. Šio plano įgyvendinimui duota 8—10 metų laikotarpis. Neužmiršta iškolioti JAV už agresingąjį karą Vietname. Okupuotasis Pabaltijys gamina pigiausiai ir gaminių kokybė čia aukščiausia. Ir pramonės įmonių gaminiai plaukte plaukia — pirmon galvon, į Rusiją, o vėliau — į satelitines valstybes. Tuo tarpu Pabaltijo tautoms beveik nieko nepaliekama. Čia visako trūksta: mašinų, trąšų, įvairių žaliavų, statybos medžiagos, namų apyvokos dalykų. Viskam planuojama Maskvoje. Nevalia jokio fabrikėlio be Maskvos žinios pasistatyti.

Kremlius vis garsiau byloja: "lietuviai, latviai ir estai turi kreipti ypatingą dėmesį į rusų kalbos mokėjimą". Pabrėžiama, jog tik gerai rusiškai mokant galima bus iškilti karjeroj. Tik, esą, su rusų kalba atsidarysią vartai į pasaulį. Bet pabaltiečiai šio reikalavimo nepaiso. Už tai Maskvos komunistų partijos varovai pyksta. Tuo tarpu kitas kalbas: vokiečių, anglų, prancūzų — pabaltiečiai stropiai, su didžiu įnoriu, mokosi. Labai daug mokslinių knygų bei žurnalų pabaltiečiai išsirašy davo iš satelitinių valstybių: rytų Vokietijos, Čekoslovakijos, Lenkijos ir pan. Ir 1965 metais Kremliaus galiūnai uždraudė minėtomis kalbomis literatūros prenumeravimą ar pirkimą. Sako — pirkite knygas ir žurnalus iš Maskvos ir skaitykite rusiškai.

Pažvelkime į naudojamus vadovėlius mokyklose. Visi autoriai išimtinai tik rusai. Okupantas supranta, kad tautinės dvasios surusinimas lietuvių tautai atneša mirtį. Štai pabaltiečiuose yra žinoma, jog sovietai Lietuvoje jau 1959 m. išbandė kyrilicų (rusų raidžių) lietuvių spaudon įvedimą. Tų rusiškų kyrilicų įvedimo bandymus ypač š. m. patyrė šiaurės rytų estai, rytų latviai ir visi lietuviai.

Š. m. minint Vilniuje 25 metų Lietuvos prijungimo prie Sovietijos sukaktį, suruoštose Dainų - tautinių šokių iškilmėse vadovai per garsintuvus, radiją kalbėjo tik rusiškai. Ilgainiui rusų kalba ima dominuoti. Kasmet, be kariuomenės ir BGB (Saugumas), į Pabaltįjį buvo siunčiama 350 vadovaujančių asmenų rusų. Gi nuo 1965 m. šis skaičius pašoko iki 1,500, o šiais metais kur kas daugiau. Dabar rusai perima įstaigų vadovavimą ne tik Kaune, Vilniuje, Rygoje ar Taline, bet ir visuose mažuose miesteliuose, net valsčiuose.

Šiais metais vien tik Lietuvoj gyventojų paaugo iki 3,000,000. Iš jų 800,000 rusų. Maskviniai kolonistai įpareigoti kiek galint daugiau dirbti "didžios rusų tautos misijos įgyvendinimo labui".

Baigiant tenka priminti kiekvieno komjaunuolio išmoktą šios rūšies sovietinę "maldelę":

"Kad pažinti sovietų kultūrą ir įsisavinti mokslinius technikos laimėjimus, visos pasaulio tautos privalo mokytis rusų kalbos, kuri ateity taps viso pasaulio tautų kalba. Netolimoje pasaulio ateityje visos tautos taps didinga sovietine liaudimi, gi rusų kalba taps — viso pasaulio tautų kalba — kalba pasaulinio komunizmo ir socializmo."

MŪSŲ KOLONIJOSE

WAUKEGAN, Ill.

Veiklios draugijos sukaktis

Šv. Onos Moterų Pašalpos drjos 40 metų sukakties paminėjimas įvyko liepos 24 d.

Iš ryto visos narės dalyvavo Šv. Baltramiejaus bažnyčioj išklausyti šv. mišių, padėkoti Visagaliui Dievui už suteiktas malones iki šiol ir paprašyti, kad organizacija gyvuotų ilgą laiką. Šv. mišias atnašavo ir pritaikintą pamokslą pasakė kun. Z. Ramanauskas. Po bažnytinių apeigų įvyko banketas Lietuvių auditorijoj, kuri buvo gražiai papuošta. Dalyvavo moterys, jų vyrai, klebonas kun. St. Jonelis ir asistentas kun. Z. Ramanauskas ir atstovai sekančių draugijų: Šventųjų Baltramiejaus, Juozapo ir Antano draugijos pirmininkas Vincas Kaminskas, Waukegano Savings and Loan pirm. Jonas Jakutis, Mergaičių Nek. Pras. P-lės Švč. — Novak, Šv. Teresės dr-jos — Rita Leonaitis ir Šv. Baltramiejaus Motinų klubo — M. Urbanick ir Lietuvių auditorijos vedėjas Jurgis Bukantis. Pasakyta eilė kalbų su linkėjimais ir įteiktos dovanos.

Šv. Onos draugija tapo suorganizuota 1926 m. A. Marcinkienės, Onos Kundrotienės, O. Butautienės, O. Kazdalevičienės pastangomis, su pagalba tuometinio klebono kun. Jono Klioro.

Garbės narės, kurios neėmė pašalpos per 40 metų, yra Agota Mašiotienė, Ona Račienė, Ona Rumšienė ir Ona Welisienė. Joms buvo įteiktos dovanos. Kitos 40 metų narės tebėra Stasė Butkienė, M. Kasparienė, E. Kuzmickienė, B. Luršienė, A. Pipčienė, V. Petruškienė, S. Ragūnienė, A. Schultzienė ir Ona Žigienė. Taip pat jos buvo apdovanotos. Draugijai priklausančių yra daugiausia lietuvių moterų pirmosios ateivių kartos.

Be teikiamos pašalpos ligos ir mirties atveju, daug yra prisidėjusios darbu ir finansiška pagalba. Statant naują Šv. Baltramiejaus bažnyčią bei lietuvių svetainę, visuomet neatsisakė su darbu piknikuose ir parengimuose.

Draugija yra veikli ir stipri finansiškai ir narių skaičiumi. Dabartinę valdybą sudaro: Ona Bukantienė — pirmininkė, Ona Petroshienė — vicepirm., E. Kuzmickienė — kasininkė, Bernice Ditzigienė — raštininkė ir Jennie Bukantienė — finansų raštininkė. Finansų pagelbininkės: E. Ashmienė, A. Zigienė. Maršalkos — F. Kliorienė, A. Mašiotienė. Teisėjos — A. Petruškienė, A. Schultzienė. Kun. klebonas S. Jonelis — dvasios vadas.

Programą tvarkingai pravedė draugijos pirmininkė Ona Bukantienė.

Linkėtina Šv. Onos draugijai dar ilgo ir laimingo gyvenimo.

Senis Vijurkas

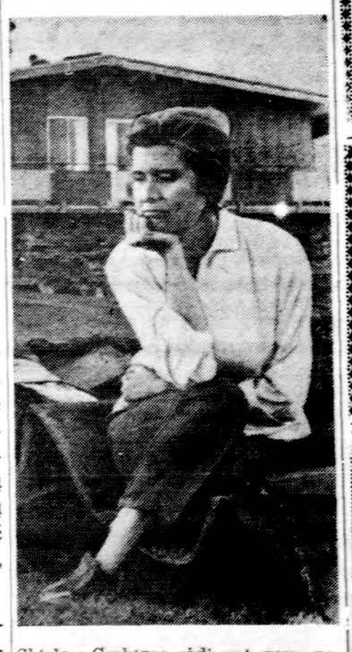

Shirley Crabtree sėdi ant savo namo stogo, kurį nunešė praėjęs viesulas Littleton, Colo.

— Amerikoje 1959 m. buvo 4,105,000 ūkių, vidutiniškai 288 akrų dydžio. Dabar, kaip skelbia agrikultūros sekretoriatas, yra 3,386,000 farmų, kurių dydis 350 akrų. Taigi farmų skaičius mažėja, o jų plotas didėja.

Angliškai skaitančiam bus tikrai įdomi Aloyzo Barono knyga

FOOTBRIDGES AND ABYSSES

—o—

Knyga yra dailiai išleista, įrišta į kietus viršelius, skoningas dail. P. Lapės aplankas, kaina 5 dol.

Apie šią knygą anglų literatūros profesorius Charles Angoff įvade sako:

"Footbridges and Abysses" yra didinga prozinė poema ne vien apie skaudžią bei garbingą Lietuvos istorijos dalį, bet liečiantį visą epocha žmonijos istorijoje. Tai yra tragiška prozinė poema, bet ji kartu nuskaidrina ir išaukština ir ji yra labai svarbus įnašas į nesenstančią žmonijos literatūrą."

Knyga gaunama „Drauge".

LIETUVIŠKI ATVIRUKAI

Atvirukai yra nedidelio formato kelių spalvų pagaminti "silk screen" būdu. Yra sekantys rinkiniai:

Vardadienio	10 atv.
Gimtadienio	10 „
Padėkos	10 „
Užuojautos	10 „
Vestuvių	10 „
Vestuvių sukaktuvių	10 „
Padėka už užuojautą	10 „

Draugas gali išpildyti užsakymus tik pilniems pakeliams (po 10 štukų) aukščiau išvardintų atvirukų. Šių atvirukų gamintojas dar yra paruošęs vieną rinkinį maišytą, sudarytą iš vardadienio, gimtadienio, padėkos, užuojautos ir kt. viso 10 atvirukų. Atvirukų kaina $1.00 už pokelį.

"DRAUGAS"

4545 West 63rd Street

Chicago, Illinois 60629

Platintojams duodama nuolaida.

MOVING

J. NAUJOKAITIS

Ilgų metų patyrimas

Apdraustas perkraustymas

WA 5-9209 Chicago, Illinois

CIRCUIT T.V. & RADIO (LIETUVIAI)

Sav. DAN LIUTIKAS

NAUJŲ PARDAVIMAS — VARTOJAMŲ TAISYMAS.

GREITAS patarnavimas — GARANTIJA — KREDITAS.

2412 WEST 71st ST., CHICAGO, ILL. 60629, TEL. — 471-2446

4½% current dividend — **5%** on investment bonus

4½% DIVIDENDŲ MOKAMA PAGAL VISAS TAUPYMO SĄSKAITAS. Už 1 metų investavimo bonus mokama 4½% dividendų kas pusmetį ir dar išmokame po ½% už kiekvienus metus, 4 metams pradžios.

BRIGHTON SAVINGS AND LOAN ASSOCIATION

4071 Archer Avenue, Chicago, Illinois 60632

Valandos: Pirmad., Antrad., Penktad. ir Šeštad. 9 v. r. iki 4:30 v. p. p. Trečiad. uždaryta; Ketvirtad. 9 v. r. iki 8 v. v.

FRANK'S T.V. & RADIO, Inc.

3240 SO. HALSTED STREET **Telef. — CA 5-7252**

DIDELIS PASIRINKIMAS ĮVAIRIAUSIŲ TELEVIZIJOS, RADIO STEREO APARATŲ PARDAVIMAS IR TAISYMAS, ORO VĖSINTUVAI, SPALVOTOS TELEVIZIJOS APARATAI.

Kas tik turi gerą skonį,

Viską perka pas Lieponį!

LIETUVIŲ PREKYBOS NAMAI

FURNITURE CENTER, INC.

MARQUETTE PK., 6211 So. Western, PR 8-5875

Vedėjas J. LIEPONIS

Pirmad. ir ketvirtad. nuo 9 iki 9:30. Kitom dienom nuo 9 iki 6 val. vak. Sekmadieniais uždaryta liepos ir rugpiūčio mėn.

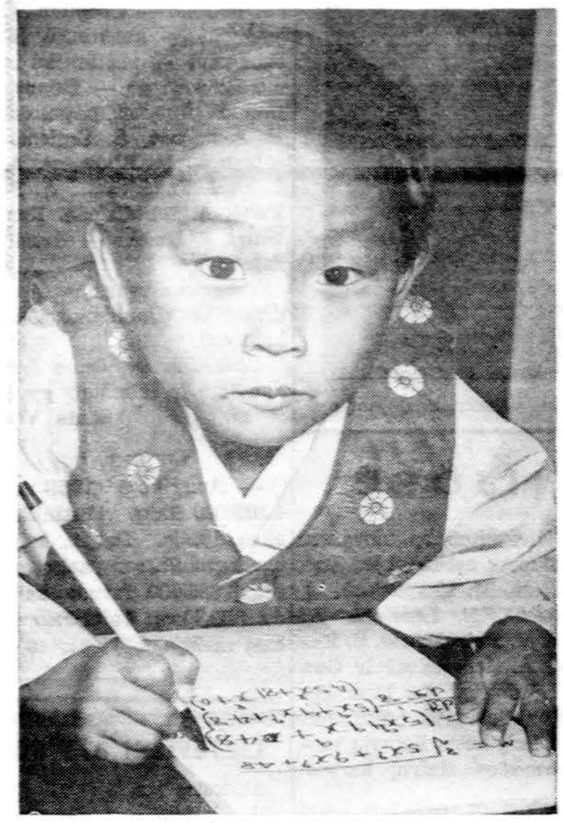

Šis korėjietis trejų metų berniukas Kim Ung Yong kalba anglų, vokiečių ir korėjiečių kalba, bet taip pat gerai žino diferencinę skaičiuotę ir integralus. Berniukas studijuos Michigan universitete prof. Allen Schneid žinioje.

PRIEŠ 50 METŲ

"Draugas", 1916 m. rugpiūčio 2 d.

Rusai perlaužė vokiečių - austrų frontą. — Vakar rytą rusų gausingos armijos puolimu paimtas svarbus Galicijos miestas Brody. Vakaruose nuo Lucko, Volinijos, rusai nušlavė visą austrų - vokiečių apsigynimo liniją. Bėgančius vejasi rusų raiteliai. Sutriuškinta vokiečių linija Slovenka ir Boludrova upių kloniuose.

— — —

Baisus sprogimas. — Jersey City, N.J., įvyko nepaprastas sprogimas. Jis buvo girdimas penkiose apylinkinėse valstijose. Išsprogdintos sprogstamiosios karinės medžiagos. Nelaimėje yra užmuštų ir daug sužeistų. Nuostoliai milžiniški — daugiau kaip 300 milijonų dolerių dūmais nuėjo.

— — —

Rengs spaudos savaitę. — Lietuvių Darbininkų Sąjunga, kuri leidžia tris kartus į savaitę išeinantį "Darbininką", jau yra suplanavusi plačiu mastu rengti Spaudos Savaitę, kuriai laikas nustatytas tarp spalio 22 ir 29 d. Visose kolonijose bus stengiamasi suorganizuoti specialūs komitetai.

— — —

Mirė nuo karščio. — Chicagoj dideli karščiai. Daug žmonių nuo to suserga ir net miršta. Iš tos priežasties susirgo ir mirė Juozapas Šaulys.

Budistų vadas Thich Tri Quang, dadavęs nuo birželio 7 d., išeina Saigone iš baltaus, palaikomas palaikomas draugų.

BAISUSIS BIRŽELIS
DRAMOS

PRANAS J. NAUMIESTIŠKIS

Trys augštos kokybės vaidinimai dramos ir literatūros žinovui.

A. KAIRYS, vertindamas vieną šių dramų, būtent "Šiaurės pašvaistė", kuri vaizduoja Šv. Kazimierą, rašo, kad šis veikalas "galėtų tapti vienu iš geriausių šios rūšies veikalų mūsų literatūroje."

Stipri intriga, vienas po kito griūvantys vaizdai ir vykęs charakterių išryškinimas pririša prie šių dramų ne tik žiūrovą, bet ir skaitytoją, neatleisdamas jo iki pabaigos.

Gražiai, ant specialaus popierio išleista didelio formato knyga su dail. V. Igno iliustracijomis, tinka įvairioms dovanoms. 238 puslapių, kaina dol. 3,50.

Užsakymus siųskite:

DRAUGAS
4545 W. 63rd. Street Chicago, Ill. 60629.

CLASSIFIED GUIDE

MISCELLANEOUS

MOVING
SERENAS perkrauto baldus ir kitus daiktus. Ir iš toli Miesto leidimai ir pilna apdrauda
2047 W. 67 PL. WA 5-8063

SOPHIE BARCUS RADIO ŠEIMOS PROGRAMOS
Kasdien nuo pirmadienio iki penktadienio 10 iki 11 val. ryto. Šeštadieniais ir sekmadieniais nuo 8:30 iki 9:30 val. ryto. Vakarais pirmadieniais 7 val. vak.
VISOS PROGRAMOS IŠ WOPA
1490 kil. AM ir 1027 mg. FM
Telef. HEmlock 4-2413
7159 South Maplewood Avenue, Chicago, Illinois. 60629

SIUNTINIAI Į LIETUVĄ
COSMOS EXPRESS
MARQUETTE GIFT PARCEL SERV
3 skyriai Chicagoje:
2608 W. 69 St. Tel. WA 5-2787
2501 W. 69 St. Tel. WA 5-2737
3212 S. Halsted. Tel. CA 5-1864
Lietuvių bendrovė, kuri turi teisę siuntinius siųsti be tarpininkų tiesiai savo vardu iš Chicagos į Lietuvą.
Didelis pasirinkimas geriausios rūšies medžiagų ir kitų prekių žemomis kainomis.
E. ir V. Žukauskai

SIUNTINIAI Į LIETUVĄ
ir kitus kraštus
P. NEDZINSKAS, 4065 Archer
Chicago, Ill. 60632. Tel. YA 7-5980

DEKORAVIMAS
IŠ VIDAUS IR IŠ LAUKO
Kilimai ir apmušti baldai valomi.
J. RUDIS Tel. CLiffside 4-1050

LEO'S SINCLAIR SERVICE
5759 So. Western Avenue
LEONAS FRANCKUS, Sav.
Stabdžiai, Sankabos, Transmisijos
Tune-ups ir Motorų Remontas
Kampas 58th Street
Telefonas — PRospect 8-9533

MOVING
Apdraustas perkraustymas
Įvairių atstumų
A. VILIMAS
3415 So. Lituanica Avenue
Tel. FRontier 6-1882

BANGA
TV - Radio - Stereo
Pardavimas ir taisymas
2649 W. 63rd Street
Tel. - 434 - 0421
P. Rudėnas — K. Šimulis

Only you can
PREVENT A FOREST FIRE

CONTRACTORS

Heating Contractor
Įrengiu naujus ir perstatau senus visų rūšių namo apšildymo pečius ir air conditioning į naujus ir senus namus. Stogų rinas (gutters), vandens šildymui boilerius. Turiu leidimus dirbti mieste ir užmiesčiuose. Darbas atliekamas greit ir sąžiningai. Apskaičiavimai nemokamai.
DOMAS ŽUKAUSKAS
HEATING & SHEET METAL
4444 S. Western, Chicago 9, Ill
Telefonas VI 7-3447

ĮSIGYKITE DABAR!

AUKŠTYN ŠIRDIS
KUN. J. PRUNSKIO parengtas
RINKINYS
pavyzdžių ir gražiųjų minčių
Čia galima susipažinti su daugybe asmenų ir pasigėrėti jų charakterio bruožais, pasirodančiais įvairiose gyvenimo aplinkybėse. Knygą gražiai atspausdino Immaculata Press, Putnam, Connecticut. 260 pusl. Kaina $2.00.
Užsakymus siųskite:
"Draugas", 4545 West 63rd Street
Chicago, Illinois 60629

STATYBININKAI

VACYS CONSTRUCTION CO.
REZIDENCINIAI, KOMERCINIAI, MEDICINOS IR KITOKI PASTATAI
2457 West 69th Street
Tel. HE 4 - 7482

STATOME NAUJUS NAMUS
Atliekame pilną remonto darbą IR DAŽOME
Decor Home Builders, Inc.
A. Markauskas
Telefonas: 863 - 4666

MISCELLANEOUS

A. ABALL ROOFING CO.
Įsteigta prieš 49 metus.
Dengiame visų rūšių stogus. Taisome arba dedame naujus kaminus, rinas, nutekamuosius vamzdžius. Dažome iš lauko. Taisome mūrą - "tuckpointing". Pilnai apsidraudę. Visas darbas garantuotas.
LA 1-6047 arba RO 2-8778
Skambinkite bet kuriuo laiku
Apskaičiavimai nemokamai

APDRAUDŲ AGENTŪRA:
namų, automobilių, gyvybės, sveikatos ir biznio.
Patogios išsimokėjimo sąlygos.
J. BACEVIČIUS
6455 So. Kedzie Ave. PR 8-2233

RINOS IR NUTEKAMIEJI VAMZDŽIAI
Ekspertiškai uždedam naujus ir taisome senus. Pilnai apsidraudę. Darbas garantuotas.
A. ABALL ROOFING CO.
LA 1-6047 arba RO 2-8778

10% 20%, 30% pigiau mokėsite už apdraudą nuo ugnies ir automobilio pas
FRANK ZAPOLIS
3208½ West 95th Street,
Chicago, Illinois. 60642.
Tel. GA 4-8654 ir GR 6-4339

REAL ESTATE — INCOME TAX
DRAUDIMO IR KT. REIKALAIS
A. & L. INSURANCE AGENCY AND REALTY
A. LAURAITIS
4645 S. Ashland Ave., LA 3-8775
(Currency Exchange patalpose)
Sąžiningas Patarnavimas

VALOME KILIMUS IR BALDUS
Plauname ir vaškuojame visų rūšių grindis. J. BUBNYS. RE 7-5168

JEIGU JUMS REIKIA GRAŽIŲ VIZITINIŲ KORTELIŲ, kreipkitės į "Draugą", kuris spausdina tokius dalykėlius gražiai, greitai ir prieinama kaina.
DRAUGAS
4545 W. 63 St., Chicago, Ill. 60629
Telefonas — LU 5-9500

HELP WANTED

OFFSET PRESMEN
To line, caps for Miehle or Harris 29. Permanent employment, 35 hour week. Four weeks paid vacation, plus eight paid holidays. Free hospitalization, also pension plan. Good starting pay for experinced men.
MUTUAL LITHOGRAPH CO.
723 So. Wells, HA 7-1870, ask for Clarence.

KEYPUNCH OPERATOR
Remington Rand exper. perm't., part time, 3 days per week. Good pay and benefits.
BRAMSONS
Mr. Graul — ST 2-1096, Ext. 130.

PARDAVIMUI
Apleidžia miestą, parduoda 4 kambarių baldus. Labai gražus 9 gabalų valgomojo kompelktas. Nebrangiai. Skambinti 436-3075.

PROGOS — OPPORTUNITIES
30 kamb. moteliū, beveik 3 akrai žemės, taverna, valgykla ir 3 butai. Judrus kampas prie 2-jų vieškelių. Parduoda dėl ligos ir senatvės. Vieta tinka trims partneriams. Charles Motel, Harlem Ave. ir Southwest Highway, Worth, Ill. Tel. GI 8-9606.

ĮSIGYKITE DABAR!

VYTAUTAS THE GREAT
Grand Duke of Lithuania
— o —
Yra labai naudinga knyga anglų kalboj įteikti jaunimui, graduantams atminčiai. Jie turės progos susipažinti su 14-to ir 15-to šimtmečio garbinga Lietuvos praeitimi.
Kaina: $4.00 kietais viršeliais, $3.00 minkštais viršeliais.
Gaunama
DRAUGE
4545 W. 63rd St.,
Chicago, Ill. 60629

Kam priseina parašyti ar pasakyti vieną kitą sakinį angliškai, ras labai vertingą pagalbą šiame
Viliaus Pėteraičio
LIETUVIŠKAI ANGLIŠKAM ŽODYNE
Šis žodynas yra vertingas tuo, kad jis turi labai tikslius lietuvių kalbos atitikmenis angliškiems žodžiams. Jis nieko nesuklaidins netiksliomis prasmėmis.
Taip pat visi tie, kurie nori išmokti lietuviškai arba paskaityti modernias lietuviškas knygas, šiame žodyne ras labai tikslią lietuviškų žodžių prasmę angliškai, kas darbą padarys įmanomu.
Lithuanian - English Dictionary
II laida 1960 m. išleido Liet. Knygos Klubas. XV 586 psl. Kietai įrištas. Kainuoja 7 dol.
Užsakymus su pinigais siųskite:
"DRAUGAS"
4545 West 63rd Street
CHICAGO, ILL 60629

Perskaitę "Draugą", duokite jį kitiems pasiskaityti.

PASINAUDOKITE
"DRAUGO" SPAUSTUVĖS
PATARNAVIMU
Dienraštis DRAUGAS spausdinamas moderniškoje spaustuvėje. Lietuvių tarpe nėra kitos moderniškesnės spaustuvės visoje Amerikoje.
DRAUGO spaustuvė spausdina gražiausias lietuviškas knygas, programas, pakvietimus vestuvėms ir kitiems reikšmingiems gyvenimo įvykiams. Mažai yra tokių spaudos darbų, kurių dienraščio DRAUGO spaustuvė negalėtų atlikti.
Kviečiame visas organizacijas ir programų vadovus bei kitus lietuviškų draugijų vadus pasinaudoti dienraščio DRAUGO spaustuvės patarnavimu. Atvykite bent pasiteirauti.
Remkite DRAUGĄ, kuris palaiko lietuvių kultūrinį gyvenimą išeivijoje, duodami spaudos darbus DRAUGO spaustuvei.
Visais spaudos darbų reikalais teiraukitės šiuo adresu:
"DRAUGAS"
4545 West 63rd Street
CHICAGO, ILL. 60629 TEL. LU 5-9500

REAL ESTATE
NAMAI IR ŽEMĖ PARDAVIMUI

KAIP JUMS PADĖTI

5 kamb. gražus butas ir iš fronto ofisas. Mūro namas. Gazu šild. 59 California. $16,900.
Naujas 5½ kamb. mūr., alum. langai, 30 p. sklypas, arti mūsų. $16,900.
2 butų naujai apkalt., gazo šildym., pora blokų nuo mūsų, geros pajamos, $20,000.
3 but. mūras, apie 10 m., 2 gazo šildym., blokas nuo Marq. pk. $31,700.
Rausvų plytų rezidencija, 6 kamb., veranda, gazo šildym. 45 p. sklypas, 2—auto garaž. Marq. pk. $25,000.
Liuksus mūro rezidencija. 7—8 m., 6½ kamb., air-condition, 1½ vonios, veranda, 38 p. sklypas, 2—auto mūr. garaž. Marq pk. $30,000.
10 metų baltas mūr. 2 po 6 kamb., 2 gazo šildym., 3—auto mūr. garaž., pora blokų nuo įstaigos, $47,500.
Žemės plotas, 29 pėdos. 2 - auto garaž. Marq. pk. $12,000.
2 butų didel. mūr. Labai švarūs 2 po 5 kamb. butai, gazo šildym., garaž., arti 67 Rockwell, $29,950.

ATEIKITE, VISADA TURIME GERŲ NAMŲ

VALDIS REAL ESTATE
2458 West 69th Street Tel.: RE 7 - 7200

Mūr. 1½ a., 2 but., 5 apač. ir 3 viršš., $21,500.
Mūr. 2x4 ant plat. sklypo Marq. pk., garaž. $25,900.
Mūr. 3 mieg. 10 m. Marq. pk., garaž., kilim. $21,500.
Mūr. 2x5 garaž., Gage pk., 30 p. sklyp. $26,500.
Mūr. 2x5, M. p. Modernizuotas. 35 p. sklypas. Skubiai už $24,500.
Mūr. 3 metų, 3 mieg. Garažas. Ekstra modernus. M. p. $22,900.
Med. 6 k. M. p. Naujas gazo šildymas 30 p. sklypas. $13,500.
Mūr. 3 mieg. M. p. Garažas. Kilimai. Modernizuotas. $18,900.
Med. 2x4. Pilnas rūsys. M. p. Naujas gazo šildymas. $16,500.
Mūr. 2x6. M. p. Garažas. Naujas gazo šild. $27,000.

KAIRYS REAL ESTATE
2943 West 59th Street Tel. HE 6-5151

Mūr. 6 butai, 3 po 4, 2 po 6 ir 1—5 kmb., centralinis šild., geros pajamos, tvirtas mūras. McKinley Park.
2 po 6, mūr. frontas, gražios išvaizdos, sklepas ir pastogė 45 ir Rockwell, $18,700.
3 po 4 mūr. 43 p. sklypas, garažas, $210 pajamų per mėnesį. Gazo pečiais šildymas.
5, 4 ir 2 kmb. mūr., švarūs butai, gerai prižiūrėtas namas, 45 ir Western. Nebrangus.
Taverna ir 6 kmb. butas, geras biznis, centralinis šildymas. Brighton Parke.

ŠIMAITIS REALTY & INSURANCE
Notary Public — Income Tax Service
2737 West 43rd Street Tel. — CL 4 - 2390

2 namai 5 butai, labai geram stovyje. Pajamų mėn. $435. Netoli Draugo. $30,000.
Bright. pk. mūr. ant plat. slypo. 3 but. ir 2 bizniai. Labai geros pajamos. $36,000.
Tik kelių metų 9 but. mūr. prie Marq. pk. Savininkui mirus parduod. už $106,000.
Marq. pk. labai geras 1½ aukšt. med., naujas stog., 2 auto garaž., pirksite už $19,000.
3 but., po 5 kamb. mūr. Marq. pk., šildomas karštu vand. — alyva. 3 auto mūr. garaž., savininkui butas ir $250 pajamų. Kaina $37,000.
Į vakar. nuo Marq. pk. 2 but. med., 50 p. sklyp. Nuomos $100 ir $110 į mėn. Tik $20,500.
Marq. pk. 1½aukšt. 6 ir 3 kamb mūr. Naujas stogas, naujas šildym. karštu vanden. 220 elektr. Didel. kambar. $24,500.
10 butų ir 3 krautuv. Gerai prižiūr. mūr. Nauja elektr. Archer ir California apyl. $70,000 arba geriausias pasiūl.
Marq. pk. 6 kamb. liuksus rezidencija. Kampin. sklyp. Erdvūs, švies. kambar., mūr. garaž. De-lux įrengt. poilsio kambar. ir antra virtuvė. Kaina $38,000.
1½ aukšt. apynauj. mūr., 59 ir Pulaski apyl., alum. langai, platus sklyp., garaž., tik $30,000.
63 ir California apyl. apynauja mūr. rezidencija. Savininkui 5 kamb. erdus butas ir 60 dol. pajamų į mėn. Kaina $19,500.
Marquette pke. 2 po 6 kamb. Apie 7 metų. $42,000 arba geriausias pasiūlymas.
63 ir California. Apynaujis 3-jų didelių miegamųjų mūras. Puikiai įrengtas rūsys. Mūr. garažas. Platus sklypas. $27,500.
63 ir Pulaski apyl. visai naujas 4 part. mūras. 4 kamb. butą pirkėjas galėtų tuoj užimti. Tik $53,000.
Gage parke. Stiprus 5 ir 6 kamb mūras. Platus sklypas. Garažas $25,500.

NERIS REAL ESTATE
6924 South Western Avenue Tel. 471 - 0321

Brighton Pke, mūr. 5 vienetų biznio namas, 45 p. sklypas. Geros pajamos. $36,000.
Med. 6 kamb. namas. Naujas gazo šildymas. Pirksite tik $1,000 įmokėję. Kaina $8,500.
72 ir Fairfield. Mūr. rezidencija su 4 miegamais. 15 m. senumo. $25,300.
VAINA REALTY
2517 W. 71st St. — RE 7-9515

DĖMESIO!

RADIO PROGRAMA
—o—
Seniausia Lietuvių Radio Programa Naujoj Anglijoj, iš stoties WLYN, 1360 bangos, veikia sekmadieniais nuo 1:00 iki 1:30 val. po pietų. Perduodama: Vėliausių pasaulinių žinių santrauka ir komentarai, muzika, dainos ir Magdutės pasaka. Programą veda Steponas J. Minkus. Biznio reikalais kreiptis į Baltic Florists — gėlių bei dovanų krautuvę, 502 E. Broadway, So. Bostone, Telefonas AN 8-0489. Ten pat gaunamas ir "Draugas".

PARDAVIMUI

GARBAGE DRUMS
WITH COVERS & HANDLES
30 and 50 gal. — Free Delivery
5757 S. Halsted & 5622 S. Racine
Tel. 224 - 4362 434-1113

NAMŲ PIRKIMAS — PARDAVIMAS — VALDYMAS
Butų nuomavimas — Income Tax
Notariatas — Vertimai
Apdraudų Agentūra
BELL REALTY
J. BACEVIČIUS
6455 S. Kedzie Ave., PR 8-2233

Sąžiningas ir greitas patarnavimas visais Real Estate reikaluose. Veikia notariatas.
ŠIMKUS, REAL ESTATE — NOTARY PUBLIC
4259 So. Maplewood Ave.
CL 4-7450 arba YA 7-2046

Didelis namų, sklypų, biznių ir žemės ūkių pasirinkimas
LINARTAS REALTY
1437 S. 49 Av., Cicero 652-4343

NAMŲ IR BIZNIŲ PIRKIMAS-PARDAVIMAS * NOTARIATAS * PATVIRTINTI VERTIMAI * IMIGRACIJOS POPIERIAI * PAJAMŲ MOKESČIAI — INCOME TAX
Čia gaunama soc. draudimo knygelė lietuvių k Kaina $1.00.
LEONAS REAL ESTATE
2735 W. 71st St., Tel. 925-6015

Namų Pirkimas Pardavimas
INCOME TAX
KATILIUS REAL ESTATE
2456 W. 69th Street, RE 7-8399

SKELBKITĖS "DRAUGE"

REAL ESTATE

SALES ▪ MORTGAGES ▪ MANAGEMENT
Alex REALTY
Member of M.L.S.
Main office 5727 W. Cermak, Branch ofc. 4936 W. 15 St
Cicero, Illinois 60650 — Phone OL 6 - 2233
ALEX SATAS — Realtor
Turime šimtus namų Ciceroje, Bervyne, Riverside, La Grange Parke ir kituose vakariniuose priemiesčiuose. Prašom užsukti į mūsų įstaigą ir išsirinkti iš katalogo

Remkite tuos, kurie skelbiasi dienr. Drauge.

Francis Beardsey, pasitraukusio armijos karininko šeimos 15 vaikučių maitinasi pyragaičiais Carmel, Calif., kepykloje. Pora turi 20 vaikų, kurių penkių nėra, nes du sūnūs kovoja Vietname, vienas yra Aliaskoj, o kiti du nešioja laikraščius. Šeima atidarė naują kepyklą.

SĄŽINĖ NEVERTA POPIERGALIŲ

Iš sąžiningųjų reikalaujama pajamų įrodymo, o nesąžiningiems valia vogti ir pragerti

JURGIS VĖTRA

Istorija kartojasi, Anais metais, kai raudonosios armijos šarvuočiai atšliaužė į Lietuvą, susitiko Petras su Jonu. Abu kai kada buvo bernais. Petras plukėsi, taupė ir prasigyveno. Jonas, ką uždirbo ,tą pragėrė.

— Petrai, tu su žmona smaugeis, nedavalgei ir įsigyjai 40 ha ūkį, kurį turėsi atiduoti liaudžiai, įgėręs aiškina tikras proletaras Jonas.

— O kas tau, Jonai, neleido įsigyti ūkio? — klausia Petras. Juk ir tu galėjai kai ką turėti, jei nebūtum savo algelės pragėręs.

Šį pokalbį tęsia J. Juodaitis iš Šilutės, net ketvirčiui šimtmečio praslinkus.

Taip Lietuvoje savo pastogė statoma

J. Juodaitis, paplaukiojęs pra eities vandenyse, prisipažinęs biednu buvęs, kąsnį atidėdamas į šalį taupęs, nutarė savo rankomis pasistatyti savo pastogę. Nutarė ir įvykdė. Tačiau netrukus jis pateko į sovietinių įstaigų rankas. Juodaitis jaučiasi esąs sąžiningas ,o milicija sako. popiergaliais įrodyk. Ir kai jis buvo gainiojamas iš įstaigos į įstaigą popiergaliams, bet ne sąžinei rodyti, jo kaimynas girtuoklis ėmė iš jo tyčiotis, kaip anas Jonas prieš ketvirtį šimtmečio. Štai vargšo proletaro Juodaičio istorija, jo paties ranka rašyta Tiesoje (VII. 5, Ns 155): "Kartą, pasinaudojęs gera žmonos nuotaika ir sakau jai: didesnę pusę savo amžiaus praleidau statydamas namus kitiems, o patys neturime padoraus ir pastovaus kampo. O juk aš visą amžių svajojau turėti savą mažą namelį ir mažą sodelį. Turime truputį santaupų, dar pasispaustumėm ir patiems būtų ramiau senatvėje, ir jaunajai kartai paliktume pėdsaką. Statybinės medžiagos, palyginti, nebrangios ,o meistrų samdyti nereikės — turiu du patikimus savo meistrus (parodžiau į rankas), kurie vienodai viską moka.

Žmona iš karto nepritarė, bet pagaliau sutiko. Griebiausi smarkiai. Deja, atsirado ir nenumatytų darbų ir nenumatytų išlaidų. Teko pagalvoti, kokių mums galėtų atsirasti "nereikalingų" daiktų, kad juos galėtume parduoti. Nusprendėme, kad mums tuo tarpu "nereikalingi" laikrodžiai, vedybiniai žiedai bei kiti "niekniekiai" ir juos pakeitėme į statybines medžiagas.

Ir štai, nei iš šio, nei iš to, raginimas į miliciją. O tai atsitiko pirmą kartą gyvenime. "Rašyk tamsta pasiaiškinimą ir pristatyk visus dokumentus, susijusius su namo statyba ir pažymas apie uždarbį už visą po karinį laiką". Kaip nusikaltėlis sėdu rašyti paaiškinamąjį raštą, bet niekaip nesiseka. Vis len da mintis: ką aš blogo padariau, kad visą savo amžių neturėjęs reikalų su viešosios tvarkos saugotojais, štai dabar turiu kažką aiškintis.

Apie pusantros savaitės reikėjo atsitraukti nuo darbo ir va žinėti po archyvus bei buvusias darbovietes pažymų, daryti išlaidas.

Bet ką gi, reikia tai reikia. Pristatau viską, patikrina, grąžina dokumentus. Dabar viskas tvarkoj — manau sau. Tik nuotaika liko sugadinta.

Deja, tai buvo tik pradžia. Dar bent tris kartus su tais pačiais popieriukais teko, išsiprašius iš darbo stovėti eilutėje, belaukiant "išpažinties" ar tai milicijoje ,ar vietinio ūkio valdyboje."

Neseniai "Tiesa" gyrėsi, kad Sovietuose saugoma ir ginama asmeninė nuosavybė, įgyta nepasipelnymo tikslu. Kaip gi komunistas Juodaitis pelnėsi iš savo lūšnelės?

Girtuokliams nereikia savo pajamų įrodyti

J. Juodaitis įtūžo, kaip ir prieš ketvirtį šimtmečio Petras priekaištavęs Jonui. Jis, įtūžio pagautas, puola ne tik girtuoklius, bet ir sudarančius sąlygas girtuokliauti: "Dar labiau apmaudu būdavo, kai kaimynas, kas vakarą parėjęs girtas, vograudavo: "Jei pats nesugebėjai pragerti pinigų, tai reikėjo mane pasikviesti. Manęs niekas neprašo pasiaiškinti, už ką geriu, o kai pats neatseku iki namų, milicijos pareigūnai parveda". Ir pikčiausia tai, kad jis sakydavo tikrą tiesą. Atseit, gir tuoklis patikimesnis, negu tas, kuris savo poilsio valandas paaukoja papildomų gėrybių kūrimui.

Ką gi. Geria suaugę, geria paaugliai. Ir ko gi negerti, jeigu svaigalų parduotuvė kone ant kiekvieno žingsnio. Ar ne geriau būtų surinkti degtinę į vieną specialią parduotuvę, kuri prekiautų tam tikromis valandomis?

Daug kas pasako, kad iš girtuoklių valstybė turi didžiausias pajamas, Gal būt iš dalies tas tiesa. Bet jeigu ant kito svarstyklių galo uždėsime girtuokliavimo pasekmes — tai kažin kas ką atsvers. O pagaliau ar visada geriama už savo pinigus? Ne. Daugiausia girtuokliaujama už "sukombinuotus", ar tai iš valstybės, ar iš kolektyvo. O jeigu ir "už savo", kaip daugelis mėgsta didžiuotis, tai kažin, ar tikrai taip. Jeigu šeimos tėvas prageria visą savo uždarbį ,o šeimoje badaujama, nėra kuo apsirengti, apsiauti vaikams, einantiems į mokyklą, — tai ar toks tėvas tikrai geria už savo? Deja, kol kas apie tai tik daug kalbama, bet beveik nieko nedaroma. O skaudžiausia tai, kad girtuokliavimas negailestingai žaloja jaunimą, kuris šiandien senesniajai kartai kelia rimtą rūpestį."

Lietuvoje girtuokliavimas didėja. Kai kitų reikmenų reikia su žiburiu ieškoti, degtinės galima visur rasti. Sovietinėje bau džiavoje žmonės geria ne mažiau, kaip anoje ponų baudžiavoje ne iš gero, nors dabar nėra nustatyta, kiek sovietinis baudžiauninkas turi degtinės pirkti. Apie girtuokliavimo žalą garsiai šneka, tačiau net jaunimas nesudraudžiamas.

Rugpiūčio mėnesio paukščiu Chicagos parkų distriktas parinko gervę, kuri yra kilusi iš Indijos. Maitinasi tik žalumynais.

KUNIGŲ VIENYBĖS SEIMO DARBOTVARKĖ

Seimas įvyks š. m. rugsėjo 3 d. 2 val. p.p. Statler Hilton viešbutyje, Washington, D.C. Programoje: **Seimo atidarymas** (K.V.C. valdybos pirmininkas), seimo prezidiumo sudarymas, darbotvarkės priėmimas, sveikinimai, praėjusio seimo protokolo skaitymas, centro valdybos narių pranešimai.

Rezoliucijų komisijos sudarymas, Kunigų vienybės skyrių - provincijų pranešimai, vyskupo P. Brazio pranešimai apie organizuojamą Apaštalavimo centrą Lietuvai Europoje, lietuviškų šv. Mišių ir per jas giedotinų giesmių plokštelės ar juostų pagaminimas, diecesinių kunigų ir vienuolių bendradarbiavimas pašaukimų ugdyme.

Vyskupo V. Brizgio pranešimas — "Pasauliečių apaštalavimo reikalas", kun. Jono Malin — Šiluvos koplyčios Washington, D.C., finansinė apyskaita, "Lux Christi" leidimo reikalas ir "Bažnytinių pamaldų vadovėlio" klausimas, prel. V. Balčiūno pranešimas — "Krikščionis gyvenime" serijos veikalų leidimo reikalu, liturginiai klausimai, diskusijos pranešimų klausimais, klausimai ir sumanymai.

Kunigų vienybės centro valdyba

✠ Neretai patys gydytojai susiduria su problemomis, kurios juos tiesiog verčia šauktis Dievo vadovybės ir paramos... Jeigu mes Dievo nematėme, tai tikrai Jis yra mums pasirodęs savo darbuose.

— Dr. James H. Hutton

A. + A.

MONIKAI DZIRVONIENEI mirus,

jos sūnui ALBINUI DZIRVONUI reiškiame nuoširdžią užuojautą.

Bendradarbiai:

Z. J. Budriai, L. J. Kasparavičiai,
E. č. Ramanauskai, A. K. Černiauskai

A.+A.

MYKOLUI RAUCHUI mirus,

savo mielą narį Antaną Rauchą – velionio sūnų ir visus gimines giliai užjaučiame ir drauge gedime.

Stud. Ateitininkų "Vytauto" Klubas ir Čikagos Bičiuliai

A. + A.

PRANUI TERVYDŽIUI mirus,

jo žmoną Oną, sūnus Romą ir Edmundą ir artimuosius nuoširdžiai užjaučiame ir kartu liūdime.

Rimas ir Jurgita Stropai

A.+A.

VINCUI STEPONAIČIUI mirus,

jo seserį Leokadiją Žemgulienę ir kitus gimines bei artimuosius užjaučia

Jieva ir Vyt. Kasniūnai

A.+A.

VINCAS STEPONAITIS

Gyveno Bostone, Dorchester.

Staiga mirė liepos 31 d. Amerikoje išgyveno 17 metų. Gimė Lietuvoje, buvo Žemės Banko vyr. buchalteris.

Nuliūdę: **žmona Elena, duktė Rima Bričkienė ir žentas Brička, sūnus Vincukas, sesuo Leokadija Žemgulienė ir kiti giminės.**

A.+A. JONAS VALAITIS

Buv. Steigiamojo ir I-jo Seimo atstovas

Gyveno Waterbury, Conn.

Mirė liepos 31 d., 1966, 5 val. ryto, sulaukęs 72 m. amžiaus.

Gimė Lietuvoje. Kilo iš Vilkaviškio apskrities ir parapijos, Serdokų kaimo.

Amerikoje išgyveno 17 m.

Pasiliko dideliame nuliūdime sūnus Juozas, anūkė Robin, duktė Onutė Danutė Valaitytė - Bradūnienė, sūnus Jurgis, marti Elena, 3 anūkai, Cicero, Ill. sesuo Marija Valaitytė - Dėlertienė, švogeris dr. Antanas Adolfas Dėlertas, Lietuvoje 2 seserys: Petronėlė Kasparaitienė - Valaitytė ir Uršulė Valaitytė bei kiti giminės.

Laidotuvės įvyks treč., rugp. 3 d. iš koplyčios 9 val. ryto bus atlydėtas į Šv. Juozapo parapijos bažnyčią, kurioje įvyks gedulingos pamaldos už velionies sielą. Po pamaldų bus nulydėtas į Alyvų Kalno kapines pas savo mylimą žmoną a. a. Oną Valaitienę - Andriuškevičiūtę, kuri mirė neseniai.

Nuoširdžiai kviečiame visus: gimines, draugus ir pažįstamus dalyvauti šiose laidotuvėse.

Nuliūdę: **Sūnūs, duktė, sesuo ir švogeris.**

DVEJŲ METŲ MIRTIES SUKAKTIS

A. A.

AGOTA JANKAUSKIS

JANUŠAITYTĖ

Gyv. 4229 S. Maplewood Ave.

Jau suėjo dveji metai, kai negailestinga mirtis atskyrė iš mūsų tarpo mylimą žmoną ir motiną, kurios mes netekome 1964 m. rugpiūčio 3 d. Buvo palaidota rugpiūčio 6 d. Šv. Kazimiero kapinėse.

Nuliūdime liko vyras Juozapas, duktė Ona Kasputis, žentas Antanas, anūkė Mary Ann, sūnus Vincentas, marti Bernice, švogeris Jonas Jankauskis, ošvė Agota Kasputis su šeima, giminaičiai: Dennesaitės šeimos ir kiti giminės.

Nors laikas tęsiasi, bet mes jos niekados negalėsime užmiršti. Lai gailestingas Dievas suteikia jai amžiną ramybę.

Už jos sielą užprašytos šv. Mišios su egzekvijomis rugpiūčio mėn. 3 d., 8 val. ryto Švč. P. M. Nekalto Prasidėjimo parapijos bažnyčioje.

Maloniai kviečiame visus — giminės, draugus ir pažįstamus dalyvauti šiose pamaldose ir kartu su mumis pasimelsti už a. a. Agotą Jankauskis.

Nuliūdę: Vyras, duktė ir kiti giminės.

A. + A.

PRANUI TERVYDŽIUI mirus,

jo žmonai ONAI ir sūnums ROMUI ir EDMUNDUI reiškiame gilią užuojautą.

I. ir I. Takulinskai
I. ir B. Vikšraičiai

A. + A.

ONAI METRIKIENEI

mirus, jos vyrą — bendruomenės veikėją PETRĄ METRIKĮ, šeimą ir gimines širdingai užjaučia

Melrose Parko Liet. Bendruomenės Valdyba

A. + A.

PRANUI TERVYDŽIUI mirus,

žmonai ONAI TERVYDIENEI, sūnums ROMUI ir EDMUNDUI ir kitiems giminėms reiškiame užuojautą.

Pračkailų šeima

PETKUS

TĖVAS IR SŪNUS

MARQUETTE FUNERAL HOME

TRYS MODERNIOS KOPLYČIOS

2533 West 71st Street Tel. GR 6-2345 - 6

1410 So. 50th Ave., Cicero Tel. TO 3-2108-09

AIKŠTĖ AUTOMOBILIAMS STATYTI

MAZEIKA & EVANS

FUNERAL HOME

THREE AIR-CONDITIONED CHAPELS

Parking Facilities

6845 SOUTH WESTERN AVE. REpublic 7-8600

EUDEIKIS

LAIDOTUVIŲ DIREKTORIUS

TRYS MODERNIŠKOS KOPLYČIOS

4605-07 South Hermitage Avenue

Tel. YArds 7-1741 2

4330-34 South California Avenue

Telef.: LA 3-0440 ir LA 3-9852

GUŽAUSKŲ BEVERLY HILLS GĖLINYČIA

Geriausios gėlės dėl vestuvių, banketų laidotuvių ir kitų papuošimų

2443 West 63rd STREET

Telef. PRospect 8 - 0833 PRospect 8 - 0834

PIRKITE DABAR TIESIOG NUO MR. NELSON, SAVININKO

SAINT CASIMIR MONUMENT CO

3911 West 111th Street

Didžiausias Paminklams Planų Pasirinkimas Visame Mieste

Telef. — CEdarcrest 3-6335

Vienas blokas nuo kapinių

LAIDOTUVIŲ DIREKTORIAI

Lietuvių Laidotuvių Direktorių Asociacijos Nariai

STEPONAS C. LACKAWICZ

2424 W. 69th STREET Tel. REpublic 7-1213

2314 W. 23rd PLACE Tel. VIrginia 7-6672

PETRAS BIELIONAS

4348 S. CALIFORNIA AVE. Tel. LAfayette 3-3572

ANTANAS M. PHILLIPS

3307 S. LITUANICA AVE. Tel. YArds 7-3401

POVILAS J. RIDIKAS

3354 S. HALSTED STREET Tel. YArds 7-1911

LEONARDAS F. BUKAUSKAS

10821 S. MICHIGAN AVE. Tel. COmmodore 4-2228

JURGIS F. RUDMIN

3319 S. LITUANICA AVE. Tel. YArds 7-1138 — 1139

VASAITIS — BUTKUS

1446 S. 50th AVE., CICERO, ILL. Tel. OLympic 2-1003

Skaitykite ir platinkite dienr. Draugą.

APLINK MUS

× **A. a. Kazimieras Ivins,** mirė šeštadienį širdies smūgiu. Jo žmona Josephine rado jį anksti rytą gulinti lovoje mirusį. Jo seserys yra Marijona Srupšienė ir Ona Ivinskaitė. Gyveno Maywood, Ill.

× **Cicero Meškeriotojų ir Medžiotojų klubo** gegužinėje praėjusį sekmadienį į judančius taikinius geriausia sušaudė vyrų grupėje mokinys Gintaras Žemaitis, o mažųjų grupėje — Jurgis Galvydis.

× **Dr. Oną Mironaitę,** vardinių proga, gausus būrys draugų bei bičiulių buvo susirinkę ją pasveikinti ir atšvęsti Onines pagal gražius lietuviškus papročius.

Susirinkę svečiai dalinosi Jaunimo kongreso, šventės įspūdžiais.

× **Anis Rūkas** savo ilgesniame straipsnyje redakcijai rašo, kad juodieji pirmoje eilėje turėtų ne kelti riaušes, bet auklėtis.

× **Albino Valentino** spausdinamuose atsiminimuose liepos 29 d. laidoje pasitaikė korektūros klaida rašant apie nukirstą koją; ji buvo nublokšta už kelių metrų, o ne kilometrų, kaip klaidingai buvo išspausdinta.

× **Vaikų bibliotekos** labai gražiai nuteikia lituanistikos pamėgimui. Kai vaikystėje lietuviška knygo susidomi, tas susido mėjimas tveria iki senatvės. Tad atsivežkime savo vaikučius į "Draugo" administraciją, tegu pasirenka knygelių pradžiai savo bibliotekėlės. Vėliau kiekviena proga ja ugdykime.

× **Krikščionis gyvenime** serijos knygų spausdintojas ir administratorius yra Lietuvių Enciklopedijos leidėjas Juozas Kapočius. Knygos bus užsisakomos prenumeratos būdu, panašiai kaip Lietuvių Enciklopedija.

× **Dr. Juozas Girnius** dalyvaus ateitininkų sendraugių stovykloj, kur skaitys paskaitą, liečiančią aktualias ateitininkų problemas.

× **Dainavos** stovyklos dovanų paskirstyme liepos 31 d. Dainavoje automašiną burtų keliu laimėjo kyn. Vyt. Pikturna, New Yorke. Kitus laimėjimus paskelbsime vėliau.

× **Kun. A. Vilkaitis,** Cicero, kun. kleb. J. Stankevičiui pavedus, organizuoja autobusų ekskursiją į Washingtoną LRK religinį kongresą ir Šiluvos koplyčios šventinimo iškilmes rugsėjo mėn. 3—4 d. d. Registracijos laikas baigiasi. Autobuse yra dar kelios laisvos vietos. Kun. klebonas J. Stankevičius ir kun. A. Vilkaitis nuoširdžiai prašo, norinčius važiuoti, skubiai registruotis šiuo adresu: 1515 So. 50 Ave., Cicero, Ill. Telef. OL 2-0231. Yra gera proga pigiai nuvažiuoti ne tik į relig. kongresą, Šiluvos koplyčios šventinimo iškilmes, bet ir pamatyti krašto gražiąją sostinę. (pr.)

× **Šį savaitgalį** viena mašina važiuoja į Phoenix, Arizona, gali paimti vieną, žmogų mokantį vairuoti. Skambinti šiuo tel.: 276-9736. (sk.)

× **Velionės a. a. Reginos Mikolajūnienės** 4 metų mirties metinėms paminėti 2-jos šv. mišios bus atnašaujamos trečiadienį, rugpiūčio mėn. 3 d. 7 v. ryto Tėvų Marijonų koplyčioje. Giminės ir pažįstamieji prašomi prisiminti ją savo maldose. (pr.)

IŠ ARTI IR TOLI

J. A. VALSTYBĖSE

— **Elena Gramašauskaitė** gimė, augo ir mokėsi Urugvajuje. Elena baigė aukštes. mokytojos studijas ir pasidarė didelė vaikų auklėjimo specialistė, ypač neišsivysčiusių ir protiškai atsilikusių vaikų. Dabar ji yra viena iš žymiųjų kurčių, nebylių vaikų auklėtojų.

Elena daug kartų buvo siųsta Urugvajaus valdžios į įvairius P. Amerikos mokytojų kongresus. Šiais metais Elena išvyko metams į Meksiką pagilinti studijų, gavusi OEA stipendiją. Urugvajaus valdžia ją specialiai išrinko, atsižvelgdama į jos didelius nuopelnus pedagogikos srityje, jai davė ypatingą užsienio pasą ir paskelbė, kad jos studijos yra valstybinės svarbos.

Elena yra lankiusi lietuvių šeštadieninę mokyklą, dalyvavo chore ir tautinių šokių ratelyje. Ji kaip ir jos sesuo Janė, medicinos kurso studenė, puikiai kalba lietuviškai, nes namuose visuomet buvo vartojama tik lietuvių kalba.

— **Ramunės Gavelytės ir Zigmo Sadausko** jungtuvės įvyks liepos 30 d. Nekalto Prasidėjimo bažnyčioj, 1509 Baugh Ave., East St. Louis, Ill. Vaišės — 2800 N. Illinois St. (Route 159), Belleville, Ill. Jaunųjų tėvai yra Albina ir Vytautas Gaveliai, Bronė ir Jonas Sadauskai.

— **Arnoldas Vokietaitis,** kaip skelbia "Los Angeles Times", dainuos Civic Light operos "The Student Prince" pastatyme.

—**Ruta Lee** (Kilmonytė), kaip skelba "Los Angeles Herald Examiner", vaidina "The Pajama Game" veikale, Carousel teatre.

— **Jaunieji KD už Lietuvos laisvę.** Baisiojo birželio ir didingojo lietuvių tautos sukilimo proga, Lietuvių Krikščionių demokratų sąjunga išsiuntinėjo specialius memorandumus tarptautinių krikščionių demokratų sąjūdžių vadovybėms, atskirų kraštų KD partijoms ir KD sąjungų vadams. Prieš kiek laiko į memorandumą atsiliepė Pasaulio Jaunųjų krikščionių demokratų pirm. Angelo Bernassola. Jis tarp kitko rašo: "Aš patikinu jus, kad esate ne vieni nesibaigiančioje kovoje už savo tėvynės laisvę, nes su jumis yra viso pasaulio krikščionys demokratai, kurie be perstojimo kovoja prieš tironiją ir visus diktatoriškus režimus, kurie su niekina žmonijos teises". Toliau Bernassola linki LKDS pirmininkui laisvės vilčių išsipildymo ir Lietuvos nepriklausomybės atgavimo. (**KD Inf.**)

— **Diskusijų vakarai New Yorke.** New Yorke sėkmingai veikusio Diskusijų ratelio tradicija vėl atkuriama Santaros-Šviesos federacijos rėmuose. Nuo rugsėjo mėnesio vėl vyks mėnesiniai susirinkimai, į kuriuos yra kviečiama visuomenė ir ypač jaunimas gausiai atsilankyti. Visais reikalais prašoma kreiptis į dr. Saulių Šimoliūną, Hotel Martinique, B-way and 32nd Street, Manhattan, N. Y., telef. PE 6-3800 X 1248.

× **Zuzana ir Petras Pupiai** liepos 31 d. atšventė savo moterystės 40 metų sukaktį. Ta proga marijonų koplyčioje, 6336 S. Kilbourn Ave., Chciagoje, 9 val. buvo atlaikytos jų intencija šv. mišios. Mišias laikė ir pamokslą pasakė kun. V. Rimšelis, MIC. Pupiai yra viena iš tų garbingų, susipratusių šeimų, kurios domisi lietuviškuoju gyvenimu ir remia lietuvišką spaudą.

× **Jonas Kanavolas,** ilgametis "Draugo" skaitytojas, kaip vestuvinę dovaną savo dukrai Leonidai Neu užsakė visiems metams dienraštį "Draugą". Jis norįs, kad dukra įprastų skaityti lietuvišką, katalikišką dienraštį.

× **Kun. B. Sugintas** pasiuntė per Balfą už liepos mėn. $1,180 gimnazijoms: 900 dol. Vasario 16 d. g-jai, 260 dol. — Saleziečių g. ir 20 dol. — Punsko gimnazijai.

OKUPUOTOJE LIETUVOJE

— **Klaipėdoje** "M. K. Čiurlionio" vardo laive, kurio kapitonu yra Jonas Balsys, atlieka praktiką ir 16 kubiečių, kurie mokosi Leningrade. Kaip skelbia "Tiesa" liepos 8 d., "M. K. Čiurlionio" kapitonas užtikrino, kad dės visas pastangas tam, kad kubiečiai pasidarytų sumaniais žvejais."

ARGENTINOJ

— **Nauja praplatinta laida "Lietuviai Argentinoje"** numatoma išleisti ateinančiais 1967 metais. Jo leidėjai J. Brizgys ir J. Papečkys pamažu pradėjo rinkti medžiagą. Tuo reikalu kreipiasi į visas organizacijas. Šiame leidinyje norima duoti daugiau tikrų ir daugiau žinių apie visos lietuvių kolonijos Argentinoje gyvenimą. Prašomos visos organizacijos, sambūriai, ar meniniai vienetai pamažu rinkti žinias pailiustruojant fotografijomis prisiųsti Lietuvių Argentinoje leidėjams. Jonas Papeškys, Maipu 3673 Rosario, Sta, Fe.

KANADOJ

— **Teresė Lingytė** Toronto universiteto medicinos studentė gavo $600 toliau dirbti tyrinėjimuose žmogaus alergijai nuo vabzdžių. Galima pridėti, kad tik 2 kanadiečiai tegavo tokias premijas Ir lietuvaitė Lingytė pateko į šią dvejukę.

PRANCŪZIJOJ

— **Paryžiaus ateitininkų būrelis** išvykstančioms į JAV-bes stud. M. Gailiušytei ir G. Norvilaitei suruošė išleistuves. Ilgesnį laiką Paryžiuje studijuodamos abi ateitininkės buvo labai aktyvios lietuviškame visuomeniniame gyvenime. Išvykstančioms atsisveikinimo žodį Paryžiaus ateitininkų būrelio vardu tarė pirm. V. Vienskuvienė. Išleistuvės įvyko naujoje B. ir A. Venskų rezidencijoje (17, Av. de la Tourelle, 94 — Parc St. Maur.).

— **A. Venskus,** LB Krašto tarybos pirmininkas, tarnybiniais reikalais lankėsi didžiausiuose Prancūzijos chemijos bei metalo apdirbimo įmonėse Lyon'e, Grenoblyje, St. Jean-de-Maurienne, La Rochelle ir Dijon'e.

— **Annie Pagnier,** Krašto tarybos narės S. Jokubauskaitės-Pagnier duktė, birželio 19 d. susituokė su Jacques Minodier. Jungtuvės įvyko p. p. Pagnier vasaros rezidencijoje — Bouffemont, dalyvaujant apie 20 svečių. Iš lietuvių vestuvių iškilmėse dalyvavo Lietuvos atstovybės Paryžiuje patarėjas prof. J. Baltrušaitis ir ponia, atstovybės sekr. A. Liutkus su šeima, Pr. LB krašto tarybos pirm. A. Venskus su ponia, Prancūzijos Lietuvių katalikų misijos direktorius kun. J. Petrošius ir kt. Taip pat dalyvavo visa Paryžiaus lietuvių tautinių šokių grupė, kuriai Annie Pagnier ilgus metus priklausė. Jauniesiems Paryžiaus lietuvių tautinių šokių grupė padarė siurprizą — priėmimo metu pašokdama eilę tautinių šokių, kurie susilaukė ypatingai didelio pasisekimo prancūzų svečių tarpe. Į tautinių šokių pynę gyvai įsijungė ir jaunoji — dalyviams suteiktas įspūdingas vaizdas, didžiulio žaliuojančio sodo aplinkumoje.

Trys foto reporteriai susitiko Clevelande. Iš k. į d.: J. Garla, L. Kančiauskas ir V. Bacevičius. Nuotr. D. Barauskaitės

Dideliame būryje gyva kalba ir linksmos dienos moksleivių ateitininkų stovykloje. Nuotr. Lino Bačkausko

CHICAGOS ŽINIOS

NUTROŠKO NUO DUJŲ

Trys vyrai nutroško nuo chemikalinių dujų Hi-Temp plieno fabrike, Northlake priemiesty. Trichlorethileno chemikalas naudojamas mašinų valymui. Kai užkaitintas, jis išleidžia nuodingų dujų.

PAVOGĖ DAUG TABAKO

FBI ir Hammondo policija ieško kas pavogė sunkvežimį su 30,000 svarų tabako kroviniu iš Monon geležinkelio perkrovimo centro. Tabako krovinys susidėjo iš 629 didžiųjų dėžių cigarečių, 82 kramtomojo tabako dėžių, 95 dėžių tabako pypkėms ir 8 didžiųjų dėžių cigarų. Krovinys buvo vertas iki $125,000.

JAUNIMO FESTIVALIS

Al Kumskis, ketvirto parkų rajono vedėjas, ruošia trečią metinį Jaunimo festivalį rugp. 3 d. Marquette Parke. Programa prasidės 9 v. ryto ir tęsis iki 11 v. v. Dalyvaus daugiau 5,000 jaunuolių iš 21 parko. Bus įvairenybių ir suaugusiems.

BRAVORŲ SKAIČIUS MAŽĖJA

Kai 1920 metais Chicagoje prasidėjo prohibicijos laikotarpis, veikė 65 bravorai. Bet 1933 metais, užsibaigus Volstead įstatymui, atsidarė apie 300 bravorų. Iki 1945 m. jų skaičius sumažėjo iki 20. Šiomis dienomis veikia tiktai penki bravorai. Pirmutinis bravoras Chicagoje atsidarė 1833 m. Pernai didžiausias šio miesto Peter Hand bravoras pagamino 685,000 statinių Meister Brau alaus.

JAUNIMAS ŠĖLSTA

Vasaros karščiams siaučiant, Chicagos vakarinės pusės gyventojai per paskutinį mėnesį pašaukė policijš arba 32,000 kartų, prašydami, kad sutvarkytų neramius jaunuolius. Šaukiantieji pagyrė policiją už greitą atsiliepimą, bet civilių teisių gynėjai kaltino policiją brutališkumu.

KAIP ANGLIŠKAI ŠUKOS?

"Vienas Vilniaus valstybinio pedagoginio instituto anglų kalbos katedros dėstytojas su stojančiais į anglų kalbos specialybę abiturientais prieš kurį laiką atliko tokį eksperimentą: ant egzaminų komisijos stalelio išdėliojo asmeninio tualeto reikmenis — šukas, veidrodėlį ir t. t. Ir koks buvo komisijos narių nustebimas, kai daugiau kaip pusė tų pačių abiturientų, kurie vos prieš akimirką sklandžiai operavo sudėtingomis abstrakčiomis sąvokomis, niekaip neįstengė atsakyti į klausimą: —Kaip angliškai šukos?"

Šį nuotykį pasakoja Tarybinio Mokytojo korespondentas R. Ciemnolonskis, anglų kalbos mokovas (T. M., liepos 7 d.). Papasakojęs samprotauja:

"Šis mažas eksperimentas parodė, kaip dar šlubuoja mūsų mokyklose buitinės užsienio kalbos leksikos įsisavinimas. Tokios išvados pagrįstumą tik sustiprino tas faktas, kad tą kartą VVPI buvo egzaminuojami ne šiaip sau abiturientai, o būsimieji anglų kalbos specialistai, iš kurių teisėtai galima daugiau reikalauti."

Toliau tas korespondentas - inspektorius pasakoja, kad ir Kauno Komjaunimo vardo vidurinėje mokykloje (buvusioje Aušros gimnazijoje) sutikęs panašų vaizdą. Abiturientė (vidurinę mokyklą baigianti mokinė) klausiama: — Kaip angliškai užuolaidos, Šukos? Laikrodis? Akiniai?... Gana gerai angliškai kalbėjusi apie daug painesnius dalykus, ties šiais klausimais mokinė visiškai suklupusi. Kitas mokinys, sako, painiojasi pagrindinių žmogaus kūno dalių pavadinimuose. Dar viena mokinė, esą, "niekaip neįstengė angliškai rašalo bonkutės, plunksnakočio, net pieštuko pavadinimą ne iškart prisiminė".

— Kaip suderinti elementarinių leksikinių dalykų nemokėjimą su kur kas sudėtingesnių dalykų nemokėjimu? — klausia stebėtojas ir tuo pačiu atsikvėpimu santūriai prasitaria atsakymą: — Girdėjome daug kaltinimų vadovėlių adresu."

Iš tikrųjų, sovietiniai svetimų kalbų vodavėliai labai rūpestingai lavina mokinius, kaip pačiomis skaisčiausiomis spalvomis papasakoti svetima kalba apie socialistinės santvarkos privalumus ir apie gražų bei laimingą gyvenimą "didžiojoj socialistinėj tėvynėj". Iš tų vadovėlių mokiniai gali gerai išmokti svetima kalba papūgiškai pakartoti visus skambiuosius bolševikinės propagandos šūkius ir įtaigojimus. Bet kai visas dėmesys nukreiptas į propagandą, tai toki paprasti dalykėliai, kaip šukos, lieka nepastebėti.

Tarp ko kita, ,ir iš svetimšaliams rusuose leidžiamų rusų kalbos vadovėlių (pvz., Potapovos rusų kalbos vadovėlių, skirtų anglams, prancūzams) irgi galima labai gerai išmokti ruriškai gėrėtis dabartiniu gyvenimu Rusijoje (jokiu būdu ne Anglijoje, Prancūzijoje ar Amerikoje!), pasakoti apie keliones po Rusiją, apie Leniną, apie pionierius, bet... nėra progų sužinoti kaip rusiškai šukos... (E.)

—o—

ŠIOS SAVAITĖS KONCERTAI

Grant Park simfonijos orkestras duos sekančius koncertus: rugp. 3 d.: Vaughan Williams, Strausso ir Medelssohno kūriniai; dalyvauja solistės sopranai Carolyn Meyer ir Marion Vincent kartu su moterų choru; rugp. 6 ir 7 d.: Rimsky-Korsakov, Revueltas, Ginastera ir Turina kūriniai: ispaniškus šokius atliks Maria Alba šokėjų trupė. Koncertų pradžia 8 v. v. Įėjimas nemokamas.

MOTOCIKLŲ NELAIMĖS

Iki birželio pabaigos Chicagoj buvo užregistruota 6,776 motociklai, atseit daugiau negu per ištisus 1965 metus. Jaunuoliai, vairuodami motociklus, pateko į 506 nelaimes. Dauguma jaunuolių nėra pagal valstijos įstatymus tinkamai apsidraudę.

POLICININKŲ PAAUKŠTINIMAS

Šiomis dienomis Chicagos policijos vadas O. Wilson pakėlė 6 leitenantus į kapitonus ir 13 seržantų į leitenanto rangą.

ATMETĖ ŽYDŲ PROTESTĄ

JAV-ių pašto departamentas atmetė Amerikos žydų kongreso protestą dėl išleidimo 1966 m. kalėdinio pašto ženklo, vaizduojančio Madoną ir Kūdikį su angelais.

Maria Dengler džiaugiasi, kad jos sūnus leitenantas lakūnas pabėgo iš Vietnamo komunistų nelaisvės, kur pateko jo lėktuvui nukritus. Jis keliavo 23 d. per džiungles. Motina su sūnumi atvyko į JAV 1957 m. iš Vokietijos.

RIAUŠĖS MARQUETTE PARKE

Sekmadienio pavakarį Marquette Parke prie 71-os ir Kedzie apie 750 baltųjų užpuolė apie 450 baltų ir juodžių suorganizuotą civilių teisių demonstrantų eiseną. Sužeista 33 asmenys ir 4 policininkai. Areštuota 16 asmenų. Apie 450 policininkų sugūžėjo į apylinkę, kur apie 9 val. vakare buvo susirinkus apie 4,000 žmonių minia. Visi įėjimai į parką buvo uždaryti. Bent 20 automobilių buvo sudeginti. Kiti buvo įstumti į lagūną. Langai buvo išdaužyti 30 automobilių. Tuzinai padangų buvo supiaustyta.

Apie 19 dvasiškijos ir grupė seserų bandė apraminti įsikarščiavusius baltuosius. Kun. Juozevičius buvo sužeistas. Areštuotųjų tarpe, pagal pranešimus, buvo Jadvyga Karalius, George Bosas, Peter Laurinaitis, Arūnas Jancauskas. Vietiniai gyventojai baiminasi, kad panašios demonstracijos gali vykti visą šią savaitę. Apie 24 sužeistųjų buvo aprūpinti Šv. Kryžiaus ligoninėje. Radijas praneša, kad negrų civilių teisių vadas dr. Martin Luther King atskrenda į Chicagą asmeniškai patikrinti demonstracijų eigos.

Minia, puolusi demonstrantus, išsiskirstė po 9 val. vak., kai demonstrantai žygiuodami į rytus 71-a gatve prisiartino prie Ashland Ave. Žygiavimo metu išdaužyta gana daug krautuvių langų. Vietiniai gyventojai nuogąstauja dėl galimai būsiančių nuostolių ir kraujo praliejimo kitose šios savaitės demonstracijose.

Indėnė moteris Zachary Taylor atšventė 117 m. sukaktį ir dar pajėgi mušti bugną Los Angeles, Calif. Ji gimė 1849 m. Lone Pine, Calif. Dirbo filmuose, kol dėl senatvės pasitraukė, sulaukusi 112 m.