THE LIBRARY OF CONGRESS GRATIS
REFERENCE DEPARTMENT
SERIALS DIVISION
WASHINGTON, D.C. 20025 N

LIBRARY OF CONGRESS
REFERENCE DEPARTMENT
SERIALS DIVISION
WASHINGTON, D.C.

DRAUGAS

THE LITHUANIAN WORLD-WIDE DAILY

LAISVOJO PASAULIO LIETUVIŲ DIENRAŠTIS

4545 WEST 63rd STREET • CHICAGO, ILLINOIS 60629

TELEPHONE: LUdlow 5-9500

Vol. LI | Price 10 c. | TREČIADIENIS, WEDNESDAY, BALANDIS, APRIL 5, 1967 | Nr. 79

Karių vaidmuo raudonojoj Kinijoj

PEKINAS. — Visoje raudonojoje Kinijoje tebevyksta politinio "valymo" propaagnda, kurios metu iš partinio ir valstybinio aparato šalinami kiniečių komunistų partijos pirmininko Mao Tse-tungo priešininkai. Ši propaganda oficialiai vadinama "kultūrine revoliucija".

Neaiškus vaizdas

Iš Kinijos spaudos pranešimų sunku susidaryti vaizdą, kokio masto yra priešinimasis Mao Tse-tungui, bet spauda esanti priversta pripažinti, jog tokio priešinimosi esama.

Pasak Sovietų Rusijos žinių agentūros "Tass" pranešimo, laikraštis "Hunan žibao" rašo, jog "klasiniai priešai" nesiliauja "kurstę mases kovoti prieš mases... mėgina pakeisti svarbiausią kovos kryptį, pakirsti proletarinių revoliucionierių kovą (turima galvoje czaofaniai) už bendrą valdžios užgrobimą. Pekino raudongvardiečių (chunveibinų) spauda nesiliauja atakavusi eiles centrinių įstaigų ir ministerijų vadovų. Kinijos komunistų partijos centro komiteto politinio biuro narį, premjero pavaduotoją Tan Čzen-Liną dabar apskelbė naujo "kontrarevoliucinio srauto vadeiva".

Naujieji organai, kurie steigiami "užgriebiant valdžią", turi visus karinės diktatūros bruožus.

Karių vaidmuo

Mao Tse-tungas ir jo šalininkai ėmę skirti karškius vadovauti ekonomikai, mėgindami nepaprastomis priemonėmis įvesti tvarką pramonėje, žemės ūkyje ir transporte, kuriuos dezorganizavo "kultūrine revoliucija". Kariai ne tik dalyvauja naujuose valdžios organuose — armija siunčia į pramonės įmones ir kaimus daug vadinamųjų "propagandos būrių". Jie "gydo" gamybos vadovavimo organus.

Karinė valdžia šaukia bet kokius pasitarimus, kuriuose svarstomi ūkiniai klausimai. Iš Gansu provincijos gaunama pranešimų, jog apygardose, apskrityse ir pramonės įmonėse steigiamos "gamybos vadovybės, kuriose dalyvauja kariškiai".

Pekino mieste įvyko šios sostinės vidurinių mokyklų ir technikumų raudongvardiečių (chunveibinų) konferencija, kurioje jie raginę "atnaujinti pamokas" ir "iki galo užbaigti kultūrinę revoliuciją vidurinėse mokyklose". Raudongvardiečiai ragina "patvarkyti švietimą, pertvarkyti literatūrą ir meną".

Skaito Mao Tse-tungo kūrinius

Nors pamokos raudonosios Kinijos pradinėse ir vidurinėse mokyklose formaliai buvo atnaujintos, bet mokiniai, iš esmės, teskaito tik Mao Tse-tungo kūrinius ir kala atskiras citatas, taip pat mokosi karinio parengimo. Dėstyti pamokų į tenykštes mokyklas siunčiami kariškiai.

Į septynias vidurines mokyklas Sujano mieste (administraciniame Guičžou provincijos centre) politinėms pamokoms ir kariniam rengimui dėstyti buvo pasiųsti daugiau kaip 500 karių.

"Taikyk galvon, kai smogi gyvatei, ir nukirsk šaknis, raudamas medį".

Šis posakis pasirodė oficialiaus kiniečių laikraščio pirmame puslapyje, pradėjus masinį sambruzdį nuversti raudonosios Kinijos prezidentą Liu Šao-či, kuris kartą buvo numatytas pir mininko Mao Tse-tungo įpėdiniu. Anti Liu Šao-či kampanija yra panaši į tą propagandą, kuri išvertė Pengą Čeną iš Pekino burmistro posto ir sostinės komunistų partijos vadovo kėdės.

Penki šimtai tūkstančių demonstrantų, dainuodami prieš Liu Šao-či šūkius, žygiavo Pekino gatvėmis nuo aušros iki sutemų.

Rytą gatvėmis eisenos pradėtos su studentų ir mokinių gerai organizuotomis kolonomis, kurias lydėjo kareiviai. Po pietų būriai darbininkų iš priemiesčių pradėjo važiuoti į Pekiną demonstracijai prieš prezidentą Liu Šao-či, kuris prieš 20 metų yra parašęs knygą "Koks turi būti komunistas" (ši knyga ilgą laiką buvo komunistų laikoma vadovėliu), bet šiandien jis jau laikomas Chruščiovo tipo komunistu — revizionistu, ieškančiu susipratimo su Kremliaus vadovais.

Demonstracijos prieš raudonosios Kinijos prezidentą Liu Šao-či.

Mao Tse-tung

PRADĒTA SPECK'O BYLA

PEORIA, Ill. — Keturias valandas trukusios masinės žudynės užvakar pradėtos atskleisti teisme Peorijos mieste, klausantis prisiekusiems posėdininkams (septyni vyrai ir penkios moterys), kurie turės tarti žodį: Richard Speck yra kaltas ar ne, kuris apkaltintas nužudęs aštuonias studentes slaugės Chicagoje praėjusių metų liepos 13 - 14 d. Jos buvo nužudytos studenčių slaugių bendrabutyje. Tada Chicaga buvo sukrėsta šio žiauraus įvykio, kad net kai kurie veteranai detektyvai vos galėjo atsigauti, kurie šiandien sėdi teismo salėje.

Vyriausias Cook apskrities kaltintojas William Martin savo įžanginiame pareiškime nurodė, kad teisme R. Speck'o bylos svarstymo metu išryškės tiek pati byla, jog teks prašyti jam skirti mirties bausmę.

Vakar buvo apklausinėti keturi liudininkai apie Speck'ą.

— **Chicaga** vakar išrinko merą ir kitus pareigūnus. Prieš piet rinkimuose dalyvavo apie 60 procentų asmenų, galinčių balsuoti. Chicagoje galėjo balsuoti 1,722,000 asmenų (tiek buvo užsiregistravusių).

Daley išrinktas meru ketvirtai kadencijai.

— **Vietkongiečiai kareiviai** vakar puolė amerikiečių ir jų sąjungininkų pozicijas netoli Saigono, Pietų Vietnamo sostinės.

Naujausios žinios

— **Viceprezidentas Humphrey** vakar sėdėjo britų parlamente Londone ir girdėjo premjero Wilsono lūpomis pakartotą vyriausybės rėmimą JAV-bių pozicijos Vietname. Premjeras Wilsonas pabrėžė, kad Amerikos vyriausybė yra susirūpinusi tikra taika Vietname.

— **Princas Nordomas Sihanouk** užvakar pareiškė, kad Kambodijos komunistai neseniai puolė sargybinių postus ir kaimus Battambango provincijoje. Jaunimo stovykla taip pat buvo užpulta komunistų.

Rusų bolševikinė valdžia kietai laiko savo saujoj paštą, telegrafą ir telefoną

VILNIUS, okup. Lietuva. — Šalia geležinkelių ir lėktuvų, pavydžiausiai savo saujoj rusų bolševikų valdžia Lietuvoj (taip pat Latvijoj ir Estijoj) laiko paštą, telegrafą ir telefoną. Toms sritims valdyti ji yra įsteigusi savo ryšių ministerijos padalinius Vilniuj, Rygoj ir Taline. Kituose tokių vadinamųjų sąjunginių - respublikinių ministerijų viršūnėse rusai yra sutikę pasodinti vietinius administratorius ir davę jiems tik pavaduotojų ar kitokių prižiūrėtojų. Paštą, telegrafą ir telefoną rusai Lietuvoj, Latvijoj ir Estijoj valdo patys.

Kovo 24 d. tie Baltijos kraštų "ryšininkai" buvo suvažiavę į Vilnių "savo uždavinių aptarti". Net ir nusifotografavo ("Tiesa", kovo 25). Fotografijoj — Lietuvos, Latvijos ir Estijos "TSR ryšių ministrai": Bielianinas, Aleksandrovas ir Rupskis. Su jais patys SSSR ryšių ministeriai Psurcevas, ryšių ir transporto darbuotojų (SSSR) centro sekretorė Kanajeva ir tų darbuotojų pirmininkas Ivanovas. Jų tarpe tik Ksaveras Kairys (Šumausko pavaduotojas), mandagumo pareigų atlikėjas... (E.)

Argentinos mėsos eksportas

BUENOS AIRES. — Pagerėjo Argentinos mėsos išvežimas į užsienius. Praėjusiais metais išvežta į užsienį 1,027,992 tonos įvairių rūšių mėsos. Tai žymiai viršija 1965 m. išvežtą kiekį, kuris buvo 803,490 tonų. Taip pat padidėjo įplaukos už išvežtą mėsą 117 milijonų dolerių, pasiekdamos rekordinį skaičių — 537,660,000 dolerių. Tai svarbiausias Argentinos pajamų šaltinis.

—o—

— **Jungtinių Tautų generalinis sekr. U Thantas** vyksta į Aziją.

Paleckis ir Gedvilas iškrito iš "kietojo branduolio"

VILNIUS, okup. Lietuva. — Iš 290 į Vilnių netrukus susišauksimų deputatų tik 91 (31.4 proc.) bus nebe naujokai to sovieto susirinkime. Daugumas iš tų nenaujokų yra sovieto ',kietasis branduolys", — kai kurie "išrenkami" jau ketvirtą ar net penktą kartą. (Tik Paleckis ir Gedvilas iš to branduolio jau iškrito). O daugiau kaip du trečdaliai deputatų visada yra "kintamoji medžiaga": pasigardžiuoja deputato titulu ketverius metus, nuvažiuoja per tą laiką keletą kartų Vilniun dienai kitai, o paskui turi užleisti vietą kam kitam. Ne nuo jų valios ir noro pareina, kandidatuoti ar nebekandidatuoti kitam terminui.

Nors nėra jokio pavojaus, kad tame soviete kas nors pabalsuotų kitaip, negu komunistų partijos vadų nurodyta, vis dėlto komunistai sutvarko taip, kad partija turėtų soviete "tvirtą daugumą". Ir naujajam Vilniaus soviete iš 290 deputatų 193 bus komunistai ir tik 97 "nepartiniai".

Komunistų partijos sąrašuose Lietuvoj dabar esą jau per 90,000. Nors tai iš pirmo žvilgsnio įspūdingas skaičius, vistiek patrinių ir nepartinių santykis balsuotojų minėse yra tik 1 prieš 19. Bet "išrinktųjų" tarpe komunistai pasirūpina turėti 2 prieš 1...

Skelbiamojoj deputatu statistikoj pabrėžia, kad trečdalis (32.41%) deputatu yra moterys ir puse (50.69%) — "darbininkai ir kolūkiečiai". Į "kolūkiečių" rūšį, žinoma, įskaityti ir kolchozų pirmininkai, — bolševikinės mados dvarponiai. Bet nėra deputatų tautybės statistikos. Ją apytikriai galima matyti tik iš deputatų vardų - pavardžių ir iš "tėvavardžių" rašymo rusiškai skelbiamuose sąrašuose. (Tai ir penki lietuviai — visi aukšti pareigūnai — tuo būdu yra "rusiškai pakrikštyti"). Iš to sprendžiant, deputatų sąraše yra 240 (82%) lietuvių (bent lietuvių kilmės) ir 50 (18%) nelietuvių, kurių tarpe 40 (14%) aiškių rusų. (E.)

Indijos naftos pramonė

NEW DELHI. — Pradėtas bandomasis eksploatavimas dar viename Navagamo (Gudžerato valstijoje) naftos telkinyje, kuris atrastas su sovietinių specialistų parama. Pirmieji du naujosios naftos verslovės gręžiniai (ši verslovė steigiama su Sov. Rusijos pagalba) kasdien duoda 50 - 60 tonų naftos. Ši nafta dabar reguliariai bus siunčiama į Kojalio naftos perdirbimo įmonę, kuri pastatyta taip pat su ekonomine ir technine Sov. Rusijos parama.

Kanados himno klausimu

OTTAWA, Kanada. — Senato ir parlamento komitetas pasiūlė oficialiu Kanados himnu patvirtinti "O Canada" melodiją. Teksto klausimu komitetas pataria leisti pasisakyti visuomenei. Nemažų sunkumų sudaro jau įsisenėję skirtingi "O Canada" žodžiai prancūzų ir anglų kalbomis. Nė viena pusė, aišku, nenorės atsisakyti savosios versijos. Tokiu atveju belieka tik vienas logiškas sprendimas — parašyti naują tekstą konkurso keliu.

— **Lenkijos komunistų partijos vadas Gomulka** ir Rytų Vokietijos komunistų partijos vadovas Ulbrichtas atvyko į Bulgariją, norėdami įtikinti bulgarų komunistinį režimą, kad jis neartėtų prie Vakarų Vokietijos, kaip padarė Rumunija.

— **Jungtinių Amerikos Valstybių sprausminiai bombonešiai** užvakar smogė į strateginius taikinius Šiaurės Vietname su 147 užpuolimais. Tai buvę didžiausi užpuolimai šiais metais.

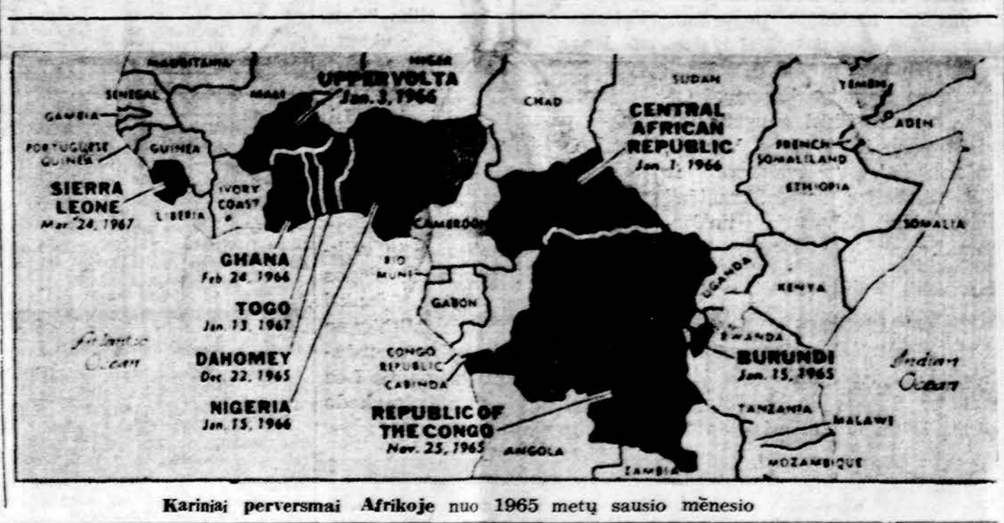

Kariniai perversmai Afrikoje nuo 1965 metų sausio mėnesio

Indų socialistų partija paskelbė Svetlanos laišką

NEW DELHI. — Indijos socialistų partija vakar paskelbė mirusio diktatoriaus Stalino dukters Svetlanos laišką, kuriame ji nusiskundžia, kad New Delhi valdžia neleidusi jai apsigyventi Indijoje, nors ji norėjusi ten apsigyventi pastoviai.

Kremliaus valdovai spaudė ministerės pirmininkės Indiros Gandhi vyriausybę neleisti Svetlanai apsigyventi Indijoje. New Delhi valdžia, nenorėdama gadinti santykių su Sovietų Rusija, paprašė Svetlaną apleisti Indiją, kur ji buvo nuvykusi palaidoti savo vyro pelenų. Iš New Delhi ji atvyko į Romą, o iš čia į Genevą, Šveicarijoje, kur šveicarų centrinė valdžia davė leidimą "ilsėtis" Šveicarijoje 3 mėnesius.

Svetlanos gyvenimo istorija

Svetlana, 42 metų, yra jauniausias diktatoriaus Stalino vaikas. Jos motina, Stalino antroji žmona Nedežda Aleliujeva, 1932 metais nusižudžiusi, sakoma, nepakeldama Stalino kruvinų darbų. Svetlana ištekėjo bent tris kartus. Karo metu už Grigori Morozovo, kuris buvo Kremliaus sargybos leitenantas. Stalinas buvo priešingas, nes Morozovas buvo žydas. Tapo išskirta. Antru kartu ištekėjo 1948 m. už Jury Ždanovo, sūnaus komunistų teoretiko, tais pačiais metais, kai Ždanovas mirė ar buvo likviduotas. Vėl išsiskyrimas. Svetlana dirgo iš viešumos. Dirbo vienoje Maskvos leidykloje kaip vertėja. Ji moka angliškai ir prancūziškai. Augino sūnų Josifą Morozovą, kuriam dabar 22 metai, ir dukrą Ekateriną Ždanovaitę, kuriai dabar 15 metų. Trečias Svetlanos vyras buvo indų komunistas Briješ Singh, kuris mirė praėjusiais metais. Prieš beveik pusketvirto mėnesio Svetlana gavo leidimą išvežti vyro pelenus jo giminėm į Indiją.

Indijoje prasidėjo jos istorijos naujas lapas. Mėgino gauti politinį prieglobstį, bet nepavyko. Tada kovo 6 d. atėjo į JAV ambasadą, pasisakė kas esanti, pareiškė, kad jos gyvybei grėstų pavojus, jei grįžtų namo. Amerikiečiai pareigūnai parūpino jai vizą į Šveicariją, kur ji dabar gyvena.

Jei ne amerikiečių ekonominių bei politinių tiltų statymas į Sovietų Rusiją ir jos bloką, šiandien Svetlana, atrodo, turėtų politinį prieglobstį Amerikoje.

Atrodo, Kremliaus žvalgyba dar deda visas pastangas sugrąžinti Svetlaną į Maskvą.

Kalendorius

Balandžio 5 d.: šv. Vincentas Fer., šv. Irena, Rimvydas, Žyginta.

Balandžio 6 d.: šv. Celestinas, šv. Platonė.

Oras

Oro biuras praneša: Chicagoje ir jos apylinkėje šiandien aukščiausia oro temperatūra apie 70 laipsnių; rytoj — vėsiau.

Saulė teka 5:27, leidžias 6:19.

Rinkimai okupuotoj Lietuvoj

VILNIUS, okup. Lietuva. — Mažiausia įtartini duomenys apie sovietinius balsavimus yra skaičiai, rodantieji, kiek buvo turinčių teisę balsuoti. Tie skaičiai apima beveik visus 18-kos ar daugiau metų amžiaus gyventojus. Nematyti reikalo tuos skaičius didinti ar mažinti.

Lietuvoj šių metų kovo mėnesį įteisintų ir įpareigotų balsuoti žmonių buvę 1,939,655. Tai beveik du trečdaliai (apie 65.4%) visų dabartinės Lietuvos teritorijoj (vadinamosios "LTSR" teritorijoj) esančių gyvų žmonių.

Štai kaip auga toj teritorijoj esančių "politiškai subrendusių" žmonių skaičius: 1959 m. kovo mėn. — 1,785,794; 1963 m. kovo mėn. — 1,858,920; 1966 m. birželio mėn. — 1,932,177; 1967 m. kovo mėn. — 1,939,655.

Per pirmuosius (1959 - 63) ketverius metus balsuotojų prieauglio būta 73,126 — 4.1% padidėjimas. Per antruosius (1963 - 67) ketverius — 80,735, arba 4.3% padidėjimas. Vidutinis metinis prieauglis — apie 1%. Tik per pastaruosius 9 mėnesius tas prieauglis keistokai mažas: tik 7,478 arba vos 0.38%, vietoj lauktino vidutinisko 0.75% prieauglio. Šio nereguliarumo priežastis galėtų būti ir biologinė, bet gal ji glūdi ir statistikos "skylėtume".

Statistika iš "rankovės"

Nerimčiausi tų balsavimų duomenys, žinoma, yra neva balsavusiųjų skaičiai. Šį kartą (kovo 19) Lietuvoj, esą, balsavę 1. 938,030 žmonių, arba 99.92% turėjusių teisę. Atseit, nebalsavo tik 8 iš 10,000. (Uzbekijoj, Gruzijoj ir Azerbeidžane dar gražiau: ten tik vienas iš 10,000 neatėjęs!).

Sveikatos apsaugos statistika teigia, kad Lietuvoj dabar esą po 86 ligoninių lovas kiekvienai dešimčiai tūkstančių gyventojų. Ir tai esą dar ne perdaug, nes ligoninės pilnos. Vadinasi, iš 10,000 gyventojų Lietuvoj visada apie 80 rimtai serga, žymi jų dalis labai sunkiai. Tad kaip atsitinka, kad balsavimų dieną beveik visi pasveiksta ir eina balsuoti? (Apie urnų vežiojimą į ligonines balsavimų aprašinėtojai nebeužsimena). O kur kitos visokios kliūtys? Todėl visiems ir aišku, kad tokia balsavimo statistika tegali būti kilusi "iš rankovės". Nekelia abejonės nebent tik radiogramos iš laivų, tokios, kaip: "Laive 60 rinkėjų. Balsavo visi. 60 balsų atiduota už J. Miežį. Už P. Verchogliadą (į Klaipėdos miesto sovietą. E.) — 60 balsų". Laive kitaip nė negalėjo būti.. (Elta)

Vakarų Vokietijos karinės pajėgos

BONNA. — Dabar Vakarų Vokietijos armijoje tarnauja 464,900 žmonių. Iš jų sausumos pajėgose tarnauja 287,000 asmenų, karo aviacijoje — 93, 300 žmonių ir "teritorinės gynybos" kariuomenėje — 35,500 asmenų.

Šie skaičiai nurodyti oficialiame Vokietijos Federalinės respublikos spaudos biuletenyje.

Kubos santykiai su raudonąja Kinija

MASKVA. — Pasak diplomatinių šaltinių, Kremliaus vadovai graso sumažinti Sovietų Rusijos pagalbą trečdaliu Kubos diktatoriui Castrui. Kubos komunistinis režimas neseniai pasirašė su raudonąja Kinija ekonominę sutartį ir griežtai kritikavo Maskvą dėl jos paramos "kapitalistinėms" vyriausybėms Lotynų Amerikoje.

SKAUTYBĖS kelias

GLOBOJA CHICAGOS SKAUTININKIŲ-KŲ RAMOVĖ.
Redaguoja: REDAKCINIS KOLLEKTYVAS — ps. Irena Regienė, ps. Juozas Toliušis, v.s. Pranas Nedas.
Medžiagą siųsti: v.s. P. Nedas, 4065 Archer Ave., Chicago, Ill. 60632

IŠKILMINGOS SUEIGOS CHICAGOJE

JAUN. SKAUČIŲ DIENA

Tradicinė Aušros Vartų t-to jaun. skaučių diena įvyko vasario 19 d. Šventė buvo pradėta šv. Mišiomis Tėvų Jėzuitų koplyčioje. Atnašavo ps. kun. Algimantas Kezys, S.J. Iškilminga sueiga įvyko Jaunimo centro didž. salėje. Joje dalyvavo 94 jaun. skautės su savo vadovėmis. Sueigon atsilankė LS seserijos VS s. M. Jonikienė, Vidurio raj. vadeivė s. B. Kožicienė, Aušros Vartų t-to tuntininkė s. R. Kučienė, t-to kapelionas kun. J. Borevičius, S.J., tunto vadijos narės ir gausus būrys tėvų ir svečių. Iškilmingai sueigos daliai vadovavo ps. A. Ramanauskienė. Laužeļį vedė draugovių draugininkės ir adjutantės. Lauželio metu jaun. skautės leido šūkius, žaidė, dainavo ir pasirodė su įdomiais inscenizavimais.

Sueigoje įžodį davė:

Kng. Birutės dr-vėje — Gečaitė Laimutė, Grigaliūnaitė Regina, Kaunaitė Ramona, Markauskaitės Danutė ir Vida, Skruodytė Dalia ir Variakojytės Loreta ir Ramunė.

Neringos dr-vėje — Bilitavičiūtės Marytė, Teresė ir Nastutė, ir Smaižytės Vida ir Rasa.

Žibučių I d-vėje — Derenčiūtės Ramunė ir Rita, Kuprėnaitė Danutė, Kotovaitė Sabina, Norkaitytės Linda ir Karina, Jakaitytė Vilija, Šerelytės Vita ir Nora ir Malašauskaitė Viteta.

Žibučių II dr-vėje — Apanavičiūtė Nijolė, Biliūnaitė Ingrida, Ilginytė Daiva, Leiputė Nijolė ir Zubrickaitė Rita.

IŠKILMINGA SKAUTŲ SUEIGA

Naujiems skautams nuolat papildant Lituanicos t-to V. Krėvės d-vę, praėjusių metų pabaigoje buvo nutarta ją skelti įsteigiant tris naujas. Tuo būdu gimė V. Krėvės d-vė — draugininkas sl. Gintaras Plačas, Pulk. J. Šarausko d-vė — draug. sl. Virgilijus Krapauskas ir šiais metais iš jaun. skautų d-vių atėję "naujokai" sudarė Rambyno d-vę — draug. s. Jonas Paronis, kuris globoja ir pirmąsias dvi d-ves, padėdamas savo skautiškai išsugdytiems jauniesiems draugininkams. Kiekviena šių d-vių turi arti 30 narių.

Vasario 26 d. visos trys d-vės turėjo bendrą iškilmingą sueigą Jaunimo centro mažojoje salėje. Iškilmingai sueigos daliai vadovavo V. Krėvės d-vės adjutantas psl. Romas Rupinskas, laužeļį vedė Pulk. J. Šarauskas ko adj. Voldemaras Šadauskas. Dalyvavo 75 minėtų d-vių skautai su vadovais ir Lituanicos t-to tuntininkas ps. M. Jakaitis, kuris užrišo šlipsus įžodį davusiems sekantiems Rambyno d-vės skautams: Val. Balchui, Arūnui Derenčiui, Alvydui Juodvalkiui, Antanui Lingiui, Alg. Mikutaičiui, Artūrui Šerkšnui, Vyt. Šumskiui, Tomui Serapinui, Raim. Urbonui, Linui Veselkai ir Almiui Zdaniui .Sueigon atsilankė DLK Algirdo d-vės skautai su vadovu ps. J. Ivanausku, būrelis tėvų ir tunto vadovybės narių.

JUBILIEJINĖ JŪRŲ SKAUTŲ SUEIGA

Kovo 12 d. Jaunimo centre buvo iškilmingai paminėta jūrų skautų 45 metų veiklos sukaktis. Jubiliejinėje sueigoje dalyvavo Lituanicos t-to kng. Algimanto laivo jūrų skautai, Prezidento Smetonos j. budžių įgula ir seserijos Juodkrantės t-to jūrų skautės. Sueigon atsilankė seserijos ir brolijos vyriausi skautininkai, vietinių skautų ir skaučių t-tų vadovai, tėvai ir svečiai. Sueigą vedė LSB jūrų skautų skyriaus vedėjas j.s. Br. Juodelis. Įžodį davė Algis ir Artūras Mačiuliai ir Mindaugas Siliūnas.

IŠKILMINGA VILKIUKŲ SUEIGA

Balandžio 2 d. Jaunimo centro maž. salėje įvyko iškilminga Dr. J. Basanavičiaus, Dr. V. Kudirkos ir DLK Gedimino jaun. skautų dr-vių sueiga. Dalyvavo 60 jaun. skautų ir jų vadovai. Sueigą vedė Dr. J. Basanavičiaus d-vės draug. ps. Z. Jaunius. Įsakymus skaitė Vytenis Vilkas, Luneckas Algis ir S. Plioplys. Šioje sueigoje įžodį davė 27 jaun. skautai:

Dr. J. Basanavičiaus dr-vėje — Jonas Račkus, Kęstutis Černiauskas, Ričardas Kuprėnas, Jonas Cicelis, Tomas Balchas, Rimantas Vanagas ir Stepas Dainis.

Dr. V. Kudirkos dr-vėje — Vytenis ir Gintaras Lietuvninkai, Ričardas Petraitis, Algis Plioplys, Povilas Grigaliūnas ir Andrius Likanderis.

Gedimino dr-vėje: Povilas Fabijonas, Juris Germanas, Saulius Germanas, Eug. Kriaučeliūnas, Linas Kučas, Algis Liepus, Viktoras Malašauskas, Jonas Putna, Edmundas Račiūnas, Vytenis Rasutis, Vytas Šatas, Ant. Tamošaitis ir Rimantas Karklys.

Šlipsus įžodį davusiems užrišo jų draugininkai — ps. Z. Jaunius, ps. Ant. Paužuolis, s.v.v. sl. V. Plioplys ir s.v.v.sl. R. Vedegys. Tėvynės Ilgesio mazgelį užmezgė Lituanicos t-to tunt. ps. M. Jakaitis, o brolijos VSP s. V. Namikas visus naujuosius vilkiukus papuošė jaun. skauto ženkleliais.

Iškilmingai sueigos daliai pasibaigus sekė linksmi skautiški žaidimai, kuriuos pravedė dr-vių vadovai.

SKAUTININKĖ KODATIENĖ ATLANTO RAJONE

LS seserijos VSP v. s. K. Kodatienė lankosi Atlanto rajone. Balandžio 8 d. numato dalyvauti "Baltijos" t-to sueigoje Bostone. Vadovės, norinčios susitikti ar pasikviesti v. s. K. Kodatienę į sueigas, telefonuokite šiuo reikalu "Baltijos" t-to tuntininkei s. I. Nenortienei.

Jūrų skautų paviljonas Toronto Kaziuko mugėje. Nuotr. S. Dapkaus

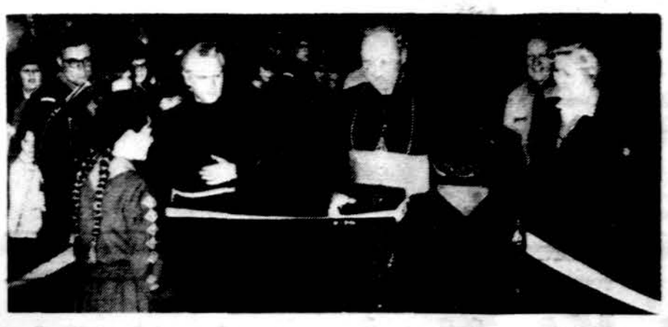

Kaziuko mugės atidarymas Toronte. Kaspiną kerpa vysk. V. Brizgys, stebint tėvui Placidui Bariui, O.F.M., Kanados rajono vadeivai s. K. Batūrai ir Šatrijos t-tō tuntininkei ps. L. Gvildienei.
Nuotr.S. Dapkaus

LS SESERIJOS VADOVIŲ SUVAŽIAVIMAS

Gegužės 6 ir 7 d. St. Catherines, Ont. Canadoje, vietos lietuvių parapijos salėje — 75 Rolls Avenue — šaukiamas LS seserijos šiuo metu aktyvicje veikloje dalyvaujančių vadovių suvažiavimas, kurio tikslas yra aptarti aktualius seserijos veiklos reiklaus.

Į suvažiavimą kviečiamos visos LS seserijos vadijos narės, rajonų, tuntų ir vietininkijų vadijos, atskirai veikiančių (tuntams ir vietininkijoms nepriklausančių) draugovių draugininkės ir skautininkių draugovių vadovės.

Vienetų vadijos prašomos neatidėliojant pranešti, kiek vieneto vadovių į suvažiavimą vyksta savo rajono vadeivei ir suvažiavimo priėmimą organizuojančiai s. M. Gverzdienei, 8 Carina Street, St. Catherines, Ont., Canada.

s. M. Jonikienė,
LS Seserijos VS

CICERO SKAUTŲ VAKARAS

Kng. Birutės ir DLK Mindaugo d-vių skautai b alandžio 14 d. (penkt.) 8 v. v. Cicero Šv. Antano parapijos salėje ruošia skautams pavasarišką pasilinksminimo vakarą. Programoje — skautiška meninė programa, užkandžiai, šokiai ir kiti įvairumai. Dalyvaus ir pisų mėgiamas "Tauro Rago" orkestras. Cicero skautai tikisi gausaus būrio svečių ir "Aušros Vartų", "Kernavės", "Lituanicos" ir LS Seserijos "Juodkrantės" tuntų. Visi dalyvauja uniformuoti.

NAUJAS TĖVŲ KOMITETAS

Cicero Mindaugo ir Kęstučio d-vių skautų tėvai kovo 12 d. perrinko tėvų komitetą, kurį sudaro: Stepas Barkauskas — pirm., Janina Žygienė — parengimų ir meno vadovė, Petras Baužys — rankd. ir dirbtuvės ved., Juozas Ališauskas ir Viktoras Štuopys — nariai. Kęstučio d-vės dr-kui sl. R. Burbai, iki šiol ėjusiam pirm. pareigas, dėl padaugėjusio darbo dr-vėje iš jų pasitraukus, tėvai reiškė padėką. Tėvų k-tas pasižadėjo visokeriopai remti abiejų dr-vių veiklą.

ORDINAS LSB VYR. SKAUTININKUI

Šaulių s-ga tremtyje kovo 12 d., įvertindama nuopelnus lietuvių tautai, LSB vyriausią skautininką Vladą Vijeikį apdovanojo Šaulių žvaigždės ordinu.

"PIRMO APRILIAUS" BALIUS

Lituanicos t-to tėvų komitetas balandžio 1 d. Willow Springs, Ill., surengė puikiai pasisekusį pavasarinį balių. At silankė daugiau 200 svečių. Šio įvykio surengimui daugiausia pasidarbavo organizatorė tėvų k-to pirm. Dana Kurauskienė, talkininkaujama A. Vitkaus, A. Liškūno ir puikias dekoracijas sukūrusios ir stalus dekoravusios Vitos Račiūnienės. Vakaro programą atliko "Tauro Rago" orkestras ir skautų vyčių Šarūno būrelio linksmieji broliai. Vakaro rengimo tikslas — paremti medžiaginiai Lituanicos t-to veiklą.

AKADEMIKŲ STOVYKLOS

ASS dvidešimties metų veiklos jubiliejui paminėti liepos pradžioje numatytas šaukti ASS sąskrydis prie Michigano ežero (tiksli vieta dar nenustatyta), o vasarai baigiantis Los Angeles, Calif. numatyta akademikų stovykla.

Lankytojų minios Rambyno ir Šatrijos tuntų Kaziuko mugėje Toronte.
Nuotr. S. Dapkaus

AUŠROS VARTŲ T-TO VELYKOS

Tradicinė Aušros Vartų t-to velykinė šeimos šventė įvyko balandžio 2 d. Jaunimo centro didž. salėje. Tunto skautėms, jų tėvams ir svečiams už skoningai išpuoštų velykiniais patiekalais apdėtų stalų susėdus, atidaromąjį žodį tarė tuntininkė s. R. Kučienė. Velykų prasmę eiliuotai nusakė Neringos d-vės skautės. Tunto dvasios vadui tėvui J. Borevičiui, S.J. sukalbėjus maldą ir pašventinus Velykų stalą, sugiedota "Linksma diena". Vaišių metu atvykę zuikučiai visus į šią šventę atvykusius mažuosius apdovanojo pūkuotais viščiukais ir velykiniais zuikučiais.

Aušros Vartų t-to skautes, lietuviškus tautinius ir religinius papročius palaikančias, sveikino žodžiu LS seserijos vyr. skaut. s. Malvina Jonikienė, LS brolijos vyr. skaut. s. Vl. Vijeikis ir t-to kapelionas tėvas J. Borevičius. Raštu sveikinimai gauti iš Vidurio raj. vadeivės s. B. Kožicienės ir v.s. F. Kurgonienės.

Vyriausi skautininkai atrinko 8 gražiausius margučių konkursui skaučių išmargintus margučius. Laimėtojoms buvo įteikta po plytelę šokolado.

Vaišėms baigiantis jaun. skautės ritinėjo margučius, žaidė ir dainavo. Ypatingai gražiai pasirodė Žibučių I d-vės jaun. skautės Vita ir Nora Šerelytės, Felicija Banytė ir Dalytė Gvildytė, atlikdamos žavią deklamacijų ir šokių pynę "Mes zuikučiai keturi".

Šventėje dalyvavo arti 400 asmenų. Programą vedė tunto adj. ps. Rūta Jautokienė.

IŠVYKSTA ASS PIRMININKAS

ASS pirmininkas v. s. fil. Eugenijus Vilkas balandžio 8 d. išvyksta į Tokio, Japoniją, į ten įvykstančią tarptautinę prekybos mugę joje atstovauti įmonę, kurioje tarnauja. Ta pat proga žada aplankyti ir kitus svarbesnius Azijos miestus. Grįždamas sustos keliom dienom Europoje ir stengsis aplankyti lietuvių Vasario 16 gimnaziją Vokietijoje. Chicagon sugrįš gegužės pradžioje. Jam išvykus, įvairiais reikalais prašo kreiptis į ASS pirm. pavaduotoją ps. fil. Egidijų Radvenį, 2918 St. George Street, Los Angeles, Calif., o Čnicagoje į v. s. fil. Vytenį Statkų, 4422 So. Artesian Ave., Chicago, Ill., tel. 376-5799.

Vyt. J. Bagdanavičiaus studija

"Kultūrinės gelmės pasakose"

liečia tautosaką ir religiją, ieško kultūrinių gelmių pasakų panašumuose ir skirtumuose. Apie šią knygą dr. J. Balys "Drauge" rašė: "Autorius parodo labai didelę erudiciją, gausų apsiskaitymą... Ši labai gyvai ir įdomiai parašyta knyga miela bus paskaityti kiekvienam, kas tik domisi kultūriniais ir literatūriniais klausimais".

Gaunama pas knygų platintojus ir "Drauge". Kaina 3 dol.

SIUNTINIAI Į LIETUVĄ
COSMOS EXPRESS
MARQUETTE GIFT PARCEL SERV
3 skyriai Chicagoje:
2608 69th St. Tel. WA 5-2787
2501 69th St. Tel. WA 5-2737
3212 So. Halsted St. Tel. CA 5-1864
Lietuvių bendrovė, kuri turi teisę siuntinius siųsti be tarpininkų tiesiai savo vardu iš Chicagos į Lietuvą.
Didelis pasirinkimas geriausios rūšies medžiagų ir kitų prekių žemomis kainomis.
E. ir V. Žukauskai

P. ŠILEIKIS, O.P.
Ortopedas, Protezistas
Aparatai-Protezai. Med. bandažai, Spec. pagalba kojoms (Arch Supports) ir t. t.
ORTHOPEDIJOS TECHNIKOS LAB.
2850 W. 63rd St., Chicago 29, Ill.
Tel. PRospect 6-5084
Val. 9-4 ir 6-8. Šeštad. 9-1

DR. ANNA BALIUNAS
AKIŲ, AUSŲ, NOSIES IR GERKLĖS LIGOS
PRITAIKO AKINIUS
2858 West 63rd Street
Val. kasdien 10—12 val. ir 7—9 v. vak. Šeštadienias 10—1 val. Trečiadienį uždaryta. Ligoniai priimami susitarus.
Ofiso telefonas: PR 8-3229
Res. telef. WA 5-5076

Rez. tel. 239-4683
DR. K. G. BALUKAS
AKUŠERIJA IR MOTERŲ LIGOS
GINEKOLOGINĖ CHIRURGIJA
6449 So. Pulaski Road (Crawford (Medical Building) Tel. LU 5-6446
Priima ligonius pagal susitarimą.
Jei neatsiliepia, skambinti HU 8-3222

Ofisas 3148 West 63rd Street
Tel., PRospect 8-1717
Resid., 3241 West 66th Place
Tel.: REpublic 7-7868
DR. S. BIEŽIS
CHIRURGAS
Valandos. Kasdien nuo 1 iki 3; trečiadieniais uždaryta. Antradieniais ir penktadieniais vak. nuo 7 iki 8 val.

DR. VL. BLAŽYS
PLAUČIŲ IR VIDAUS LIGOS
2801 West 63rd Street
Kampas 63-čios ir California
Val.: kasdien nuo 6—8 val. vak. Šeštad. 2—4 val.
Trečiad. ir kitu laiku pagal sutartį
Ofiso telef. 476-4042
Resid. tel. WAlbrook 5-3048

DR. C. K. BOBELIS
Inkstų ir šlapumo takų chirurgija
Tel. 695-0533 — Elgin
425 N. Liberty Street
Route 25, Elgin, Illinois

Tel. ofiso HE 4-5849. rez. 388-2233
PETER T. BRAZIS
GYDYTOJAS IR CHIRURGAS
2434 West 71st Street
Val.: pirm., ketv. 1-4, vakar. 7-9 antr., penktad. 1-5, treč. ir šešt. tik susitarus.

Tel. ofiso HE 4-5758; rez. HI 5-3225
DR. S. ir M. BUDRYS
GYDYTOJAS IR CHIRURGAS
Bendra praktika ir Alergija
2751 West 51st Street
Valandos: pirmad., antr., ketvirt. ir penktad. 2—9 val. v.
Šeštad. 10 v. r. iki 1 v. popiet.
Ligonius priima pagal susitarimą

Ofiso 735-4477; Rez. PR. 8-6960
DR. E. DECKYS
GYDYTOJAS IR CHIRURGAS
SPECIALYBĖ — NERVŲ IR EMOCINĖS LIGOS
CRAWFORD MEDICAL BLDG.
6449 So. Pulaski Road
Valandos pagal susitarimą

Rez. GI 8-0672
DR. W. M. EISIN-EISINAS
Akušerija ir moterų ligos
6132 So. Kedzie Ave., WA 5-2670
Valandos pagal susitarimą. Jei neatsiliepia, skambinti MI 3-0001

Ofiso HE 4-1414, Rez. RE 7-6847
DR. B. GAIŽIONAS
GYDYTOJAS IR CHIRURGAS
Specialybė akušerija ir moterų ligos
2454 West 71st Street
(71-os ir Campbell Ave. kampas)
Val: kasdien 1—3 ir 6—8 val. vak. Šešt. 12—3 v. p. p.
Trečiadieniais uždaryta.

Ofiso tel. PR 8-2220
Namų — rez. PRospect 8-9061
DR. JANINA JAKŠEVIČIUS
JOKŠA
GYDYTOJA IR CHIRURGĖ
VAIKŲ LIGOS
2656 West 63rd Street
Pirmad., antrad., ketvirt. ir penkt. nuo 12 iki 3 v. ir nuo 5 iki 8 v. v. Šeštad. nuo 1 iki 4 val.

Ofs. PR 6-6022 Rez. PR 8-6960
DR. E. JATULIS
GYDYTOJAS IR CHIRURGAS
Bendra praktika
2815 W. 71st Street
Ofiso val.: kasdien nuo 6 iki 9 v. v.; šešt. nuo 9 iki 12 val.; arba susitarus.

Ofs. PO 7-6000, Rez. GA 3-7278
DR. A. JENKINS
GYDYTOJAS IR CHIRURGAS
3844 West 63rd Street
Val.: kasdien nuo 1—4 p. p. ir 6 iki 8 val. Trečiad. ir šešt. uždaryta.

Ofiso ir buto tel. OLympic 2-1381
DR. F. V. KAUNAS
GYDYTOJAS IR CHIRURGAS
1407 So. 49th Court, Cicero
Val.. kasdien 10-12 ir 4-7. Trečiad. ir šeštad. tik susitarus.

Ofiso 585-2525 Rez. TR 3-0281
DR. ALG. KAVALIŪNAS
VIDAUS IR KRAUJO LIGOS
5540 So. Pulaski Road
Pirm., antr., ketv. ir penkt. nuo 2—4 ir 6—9 ir pagal susitarimą.

Tel. REliance 5-1811
DR. WALTER J. KIRSTUK
GYDYTOJAS IR CHIRURGAS
(Lietuvis gydytojas)
3925 West 59th Street
Val.: pirmad., antrad., ketvirtad. ir penktad. nuo 12—4 v. p. p., 6—8 val. vak. Šeštad. 12—4 val., trečiad. uždaryta.

Tel. ofiso ir buto OLympic 2-4150
DR. P. KISIELIUS
GYDYTOJAS IR CHIRURGAS
4938 W. 15th Street, Cicero
Kasdien 1—3 val. ir 6—8 val. vak., išskyrus trečiadienius.
Šeštadieniais 12 iki 4 popiet

DR. IRENA KURAS
GYDYTOJA IR CHIRURGĖ
KŪDIKIŲ IR VAIKŲ LIGŲ SPECIALISTĖ
MEDICAL BUILDING
7156 South Western Avenue
Pirmad., antrad., ketvirt. ir penkt. nuo 11 val. iki 1 val. p.p. ir nuo 6 — 8 val. vakare. Trečiad. nuo 11 val. ryto iki 1 val. p. p., šeštad. 11 val. ryto iki 3 val. p. p.
Ofiso tel. RE 7-1166
Rez. tel. 239-2919

DR. MARIJA LINAS
AKUŠERIJA IR MOTERŲ LIGOS
2817 West 71st Street
Telefonas HEmlock 6-3545
(Ofiso ir rezidencijos)
Valandos pagal susitarimą

Ofiso PR 8-7773 Rez. PR 6-4732
DR. A. MACIUNAS
CHIRURGAS
2858 West 63rd Street
Valandos: pirmad., ketv., 5 — 8 val., antrad. ir penkt. 1 — 4 val.
Priimėnėja tik susitarus

Ofiso HE 4-1818 Rez. PR 6-9801
DR. J. MEŠKAUSKAS
GYDYTOJAS IR CHIRURGAS
SPECIALYBĖ VIDAUS LIGOS
2454 West 71st Street
(71-os ir Campbell Ave. kampas)
Val. kasdien 9—11 ryto ir 4—8 v. v. Šeštad. 9 v. r. — 2 v. p. p.

DR. A. PUSTELNIKAS
GYDYTOJAS IR CHIRURGAS
Tel. ofiso PR 6-7800; Namų 925-7697
SPEC. VIDAUS LIGOS
5159 South Damen Avenue
Valandos: 1—9 val. p. p.
Išskyrus trečiadieni

Tel. 423-2660
DR. E. RINGUS
RENTGENOLOGAS
9760 S. Kedzie Ave.
Val.: pirmad., antrad., ketvirtad. ir penktad. 8 v. r. iki 9 v. v. Treč. ir šešt. 8 v. r. iki 3 v. popiet.

DR. ZIGMAS RUDAITIS
SPEC. ORTHOPEDIJOS LIGOS
2745 West 69th Street
Prieš Šv. Kryžiaus ligoninę
VAL.. pirmad., antr., ketv., penkt. nuo 9 iki 11 v. ryto ir nuo 6-8 v. v. Šeštad. nuo 2-4. Trečiadieniais ir kitu laiku susitarus telefonu:
Telef. REpublic 7-2290

DR. ANT. RUDOKAS, Opt.
Tikrina akis ir pritaiko akinius. Keičia stiklius ir rėmus
4455 S. California Ave., YA 7-7381
VAL.: 1 v. p. p. iki 8 v. v. kasdien, trečiadieniais uždaryta; šeštadieniais nuo 10 v. r. iki 1 val. popiet.

DR. LEONAS SEIBUTIS
INKSTŲ PŪSLĖS IR PROSTATOS CHIRURGIJA
Ofisas 2454 West 71st St.
Val antrad. nuo 2—5 popiet, ketvirtad. nuo 6—8 vak.
Ofiso telef. 776-2880
Rez. telef. PR 9-6730

DR. ALDONA ŠIMKUS
AKIŲ LIGOS IR CHIRURGIJA
PRITAIKO AKINIUS
15542 S. Cicero, Oak Forest, Ill
Kabineto tel. 687-2020
Namų tel. 839-1071
Vizitai pagal susitarimą.

DR. J. J. SIMONAITIS
GYDYTOJAS IR CHIRURGAS
Adresas: 4255 W. 63rd Street
Ofiso tel. REliance 5-4410
Rez. tel. GRovehill 6-0617
Valandos pirm. ir ketv. nuo 12 iki 2 v. p. p. ir nuo 7 iki 8 v. v.; antr. ir penkt. nuo 12 iki 2 v. p. p. ir vakarais pagal susitarimą.

DR. P. STRIMAITIS
GYDYTOJAS IR CHIRURGAS
Bendra praktika ir chirurgija
Ofisas. 2750 West 71 Street
Telefonas 925-8296
Valandos: 2—8 v. v., penkt., 10—12 v. r., 2—8 val. vak. Šešt. 1—4 v. v. Sekmad. ir trečiad. — uždaryta.
Rez. tel. WA 5-3099.

DR. VYT. TAURAS
GYDYTOJAS IR CHIRURGAS
BENDRA PRAKTIKA IR MOTERŲ LIGOS
Ofisas ir rez. 2652 W. 59th St.
Tel. PRospect 8-1223
Ofiso val.: Pirm., antr., treč. ir penkt. nuo 2 iki 4 val. ir nuo 6 iki 8 v. v. Šeštad. 2—4 v. popiet ir kitu laiku — pagal susitarimą.

Of. tel. HE 4-2123. Namų GI 8-6195
DR. V. TUMASONIS
CHIRURGAS
2454 West 71st Street
Priimėnėja ligonius tik susitarus
Val.: 2—4 p. p. ir 6—8 v. vak.
Treč. ir šeštad. uždaryta.

Telefonas — GRovehill 6-2823.
DR. A. VALIS-LABOKAS
GYDYTOJAS IR CHIRURGAS
SPECIALYBĖ AKUŠERIJA IR MOTERŲ LIGOS
2524 West 69th Street
Valandos: 1 iki 4 ir 6 iki 8 v. vak.
Šeštadieniais 1 iki 4 val.
Trečiadieni uždaryta.

Tel. PRospect 6-9400
DR. ONA VAŠKEVIČIUS
(VAŠKAS)
GYDYTOJA IR CHIRURGĖ
6648 S. Albany Ave.
Val., pirm., antrad., ketv. 6—8 v. vak.; penkt. ir šeštad. 2—4 popiet.
Kitu laiku pagal susitarimą.

Tel. ofiso PR 6-6446, rez. HE 4-3150
DR. F. C. WINSKUNAS
GYDYTOJAS IR CHIRURGAS
3107 West 71st Street
Val.: 2 iki 4 v. p. p. ir 7 iki 8 v. v.
Treč. ir šeštad. pagal susitarimą.

Ofiso tel. 767-2141. Namų 636-4850
DR. PETRAS ZLIOBA
GYDYTOJAS IR CHIRURGAS
6449 So. Pulaski Road
Val.: pirmad., antrad., penktad. 1—4 ir 6—8 v. v.; ketvirt. 6—8 v. vak. Šeštad. 10—2 v.

DRAUGAS
THE LITHUANIAN WORLD-WIDE DAILY
4545 WEST 63rd ST., CHICAGO, ILL. 60629. Tel. LUdlow 5-0500

Second class Postage paid at Chicago, Illinois. Published daily except Sundays, days after Christmas and Easter, by the Lithuanian Catholic Press Society

Subscription rates: $16.00 per year in Chicago, Cicero and Forign
$14.00 per year outside of Chicago and in Canada

Prenumerata:	Metams	½ metų	3 mėn.	1 mėn.
Chicagoj, Ciceroj ir užsienyje	$16.00	$8.50	$4.50	$1.75
JAV ir Kanadoj	$14.00	$7.50	$4.00	$1.50

● Redakcija straipsnius taiso savo nuožiūra. Nesunaudotų straipsnių nesaugo, juos grąžina tik iš anksto susitarus. Redakcija už skelbimų turinį neatsako. Skelbimų kainos prisiunčiamos gavus prašymus.

● Redakcija dirba kasdien 8:30 — 5:30, šeštadieniais 8:30 — 12:00.

● Administracija dirba kasdien 8:30 — 5:00, šeštadieniais — 8:30 — 12:00.

Religijos persekiojimas ir

SUTARTYS SU SOVIETŲ RUSIJA

Rimto dėmesio yra vertas vieno Nebraskos valstijos plačiai žinomo teisininko Albert C. Walsh laiškas prezidentui Johnsonui, atspausdintas katalikų savaitraštyje "The Register" balandžio 2 d. laidoje. To laikraščio kolumnistas Paul H. Hallett, kuris laišką atspausdino savo skyriuje ir jį komentavo, pastebi, kad vargu prezidentas pasinaudos laiške nurodytomis sugestijomis, tačiau jis mano, kad gerai padaryta jį pasiunčiant į Baltuosius rūmus ir taip pat labai naudinga ir reikalinga su laiško turiniu supažindinti laikraščių skaitytojus. Laiške prezidentui primenama Sovietų Rusijos agresija prieš religiją. Jis parašytas ir prezidentui pasiųstas ryšium su Jungtinių Valstybių ir Sovietų Rusijos sudaryta ir senato jau patvirtinta konsularine sutartim. Publicistas Hallettt apgailestauja, kad mūsų vyriausybė daro sutartis su tokia valstybe, kuri persekioja religiją, nestatant sąlygų, kad religijos persekiojimai būtų sustabdyti.

*

Teisininkas Walsh siūlo šiuos reikalavimus, kuriuos Maskva privalėtų įvykdyti prieš pasikeičiant konsulatais su Jungtinėmis Valstybėmis:

1. Leisti darbininkams pasirinkti vieną dieną savaitėje (penktadienį, šeštadienį ar sekmadienį) poilsiui.

2. Visiems leisti dalyvauti religinėse pamaldose be baimės būti nubaustais bei persekiojimais.

3. Atitraukti oficialią valdžios paramą, teikiamą kovotojams prieš Dievą ir religiją.

4. Panaikinti ateistinius kvotimus prieš priimant darbininkus į darbovietes.

5. Leisti laisvai spausdinti, platinti ir pardavinėti religinę literatūrą.

6. Išleisti iš kalėjimų ir darbo vergų stovyklų vyskupus, rabinus ir visų kitų religijų dvasiškius.

7. Leisti vaikus mokyti religijos dalykų ir netrukdyti tėvams juos krikštyti.

8. Neleisti slaptosios policijos agentams vilkėti dvasiškių rūbais šnipinėjimo tikslais.

9. Leisti įvairių religijų vadams patiems rinktis ir skirti dvasiškius be valdžios kišimosi ir leisti jiems laisvai veikti

10. Panaikinti valdžios mokesčius, uždėtus bažnyčioms ir kitiems Dievo garbinimui skirtiems namams.

11. Grąžinti kongregacijoms religiniams reikalams pastatytus namus, kurie buvo konfiskuoti.

*

12. Leisti atidaryti ir laisvai veikti dvasiškių seminarijoms ir mokykloms, kuriose ruošiami kunigai, rabinai ir ministeriai bei pastoriai.

Šie teisininko Walsh reikalavimai, pasiūlyti prezidentui pateikti Sovietų Rusijai kaip sąlygą, jei ji nori keistis konsulatais su Jungtinėmis Valstybėmis.

Teisininko Albert Walsh dešimt reikalavimų siūloma todėl, kad Sovietų Rusijoj visais laikais buvo ir tebėra laužomi religijos laisvės dėsniai. Ir dėlto yra labai svarbu, kad tai Maskvai ir jos bolševikiniam režimui kiekviena proga, o labiausiai prieš darant bet kokias tarpvalstybines sutartis, būtų priminta, rimtai ir griežtai pastatyti reikalavimai liautis persekiojus tikėjimo laisvę.

Labai gerai, kad teis. Walsh parašė svarbų laišką prezidentui Lyndon Johnsonui, nors ir gerokai pavėluotai. Gerai, kad ir "The Register" jį atspausdino, pridedant savo reikšmingus komentarus. Katalikams ir visiems tikintiesiems reiktų daugiau rašyti prezidentui panašaus turinio laiškų, kad prezidentas, darydamas bet kokius pasitarimus su Sovietų Rusija, ar bet kokio kito komunistinio krašto režimu neužmirštų su kuo jis derasi ir su kuo ieško koegzistencijos, bendradarbiavimo galimybių, kad vėliau nereiktų gailėtis padarius sunkiai beatitaisomą klaidą. Ligšiol jau ir taip buvo padaryta daug nedovanotinų ir pavojingų klaidų.

Ir lietuviai katalikai dažniau turėtų priminti Jungtinių Valstybių prezidentui apie skaudžius religijos persekiojimus okupuotoje Lietuvoje. Žinokime, kad šiuo atveju tyla nėra gera byla.

Vienas apsukriausių nusikaltėlių pokario Vokietijoje

Dominas su savo bendrais nubaustas sunkiųjų darbų kalėjimo bausmėmis. Vienas labiausiai pagarsėjusių nusikaltėlių ir byla su visa eile neaiškumų.

V. ALSEIKA, Vokietija

Vak. Vokietijoje nuolat skamba nusikaltėlių pavardės, spauda beveik kasdien praneša apie bylų nuosprendžius. Didesniuose miestuose, pvz. Miunchene, per savaitę įvyksta viena - dvi brutalios žmogžudystės, gi pastaraisiais metais itin padažnėjo JAV karių vykdomi užpuldinėjimai, nukreipti prieš moteris, jų rankinukus. ne dažnas atsitikimas, kai tie kariai įsileidžia į muštynes su vokiečių policija. Žinoma, savo ruožtu vyksta buv. SS-kų bylos. Tad spauda tik mirguliuoja kriminaline kronika.

Petras Dominas nuteistas kalėti 15 metų

Vokiečių spaudos skiltyse porą metų buvo minima Petro Voldemaro Domino, dabar 38 metų amžiaus, pavardė. Jis — lietuvis, 20 metų tarpe jau 11 metų išbuvęs įvairiuose kalėjimuose ir suorganizavęs kelių asmenų gaują, pasižymėjusią brangenybių, kailių, laikrodžių plėšimais. Tai vyko tiek Vestfalijoje, Vokietijoje, tiek ir užsienyje, Olandijoje. Bendruomenė — Petro Domino vadovauta gauja buvo pavojingiausia pokarinėje Vokietijoje, o pats vadovas laikytas ne tik vienu pačiu apsukriausiu, bet ir inteligentiškiausiu piktadariu.

Vasario 9 d. Dortmunde baigėsi net keturis mėnesius vykusi Domino ir jo bendrų byla. Teismo nuosprendis: vadovas Dominas nuteistas 15 metų sunkiųjų darbų kalėjimo, kiti po 13, 11 ir mažiau metų, šešeriais metais nuteista 58 metų amžiaus buvusi advokatė Marianne Kreuzer, Dominui parūpinusi du pistalietus, skatinusi prie užpuolimų, moteris, teismui sudariusi mįslę, nes nepavyko išaiškinti nei jos elgesio motyvų, nei jos ryšių su Dominu. Šis pastarasis nukeliavo į kalėjimą ir greičiausia planuos naujus nusikaltimus, aišku, tikėsis aukštesnįjį teismą sumažinant nuosprendį. Kiekvienu atveju, teismui nepavyko įrodyti Dominui įvykdžius dvigubą žmogžudystę, tuo būdu jam pavyko išvengti prokuroro reikalautos bausmės — kalėti iki gyvos galvos.

Kuo paaiškinti Domino pagarsėjimą?

Dominas, ne pirmas lietuvis, savo "žygiais" pagarsėjęs Vokietijoje. Pirmaisiais pokario metais šiaurės Vokietijoje buvo žinomas savo "darbais" vienas lietuvis teisininkas. Kiti nusikaltėliai tebuvo "smulkios žuvys", pavyzdžiui neseniai Belgijoje išaiškintas vienas jaunuolis, Heidelberge pastudijavęs mediciną semestrą ar du ir Belgijoje virtęs medicinos "daktaru", sugebėjęs patekti ir į aukštesniuosius visuomenės sluoksnius. Išdavoje — per 21 pokario metus "pasižymėjusių" savo kriminaliniais nusikaltimais lietuvių skaičius, su kitomis tautybėmis palyginus, buvo visai mažas.

Tačiau tas Dominas nurungė visus kitus. Jei visuomenė, spauda, vokiečių milijoninio tiražo savaitiniai žurnalai dėjo straipsnių serijas apie Domininą (Stern), jo pavardė skambėjo per radiją, ar jis buvo matomas dviejuose vokiečių TV kanaluose — tai pirmiausia ne tik dėl pripažintų gabumų, bet ir dėl didelio skaičiaus nusikaltimų bei pagrobto turto vertės. Su savo gauja (keli vokiečiai broliai, ir net pora moterų) jis siautėjo daugiausia Vestfalijos miestuose — Bochume pagrobęs įvairių brangenybių ar pinigų 30,000 DM vertės, vėliau plėšimai vyko kituose miestuose. Dortmunde pabrobto turto vertė jau siekė 100,000 DM, pagaliau pati Domino "karjeros" viršūnė įvyko 1964 m. rudenį Olandijoje, Amsterdame, kur gaujai apiplėšus Schipper juvelyrinę krautuvę pagrobta brangenybių už 400,000 olandiškųjų guldenų. Toji "viršūnė" buvo ir karjeros pabaiga, nes po kelių dienų buvo suimti ir Dominas ir visi kiti gaujos dalyviai. Dominas pateko į spaudą, visuomenė susipažino su akiniuotu, akademinės išvaizdos lietuviu.

Kaip gi neatkreipti į Dominą dėmesio, jei jis su savo gauja įvykdė bent 80 apiplėšimų, jei viso grobio vertė siekė 1,2 mil. DM? Prieš keturis mėnesius (1966 m. spalio mėn.) prasidėjusi Domino bei gaujos byla, žinoma, buvo dėmesio centre

Byla, kurioje neišspręstos mįslės

Dortmunde vykusi byla jau pačią pirmą dieną pateikė sensaciją — ramus, elegantiškai apsirėdęs Dominas pareiškė nesutinkąs būti teisiamas, nes teisėjai — buvę naciai. Tą patį jis pareiškė ir savo galutinam žodyje. Teisiamojo pareiškimai buvo atmesti, bet byla buvo sutrukdyta, teisėjams teko, svarstant Domino pareiškimus, valandomis posėdžiauti.

Keturis mėnesius trukusi byla turėjo baigtis ilgu Domino žodžiu — jis buvo pareiškęs: "Pasakysiu savo žodyje viską". Jis buvo pasiruošęs kalbėti 10 valandų, paruošęs 64 puslapių kalbą, bet, nuosprendžiui artėjant ir teismui paprašius, Dominas susvyravo, tepaliko vos 17 savo kalbos puslapių. Tačiau, palyginus su kitais gaujos dalyviais, ir čia Dominas pasirodė savo protu pranašesnis. Savo kalboje jis ir vėl kaltino, teismui protestuojant, pačius teisėjus, pasipiktino spaudoje prieš jį vesta "neapykantos kampanija".

Keturis mėnesius vykusi ir 46 darbo posėdžius turėjusi Petro Voldemaro Domino byla dar ir šiandien kelia teisininkų, psichologų dėmesį. Buvusios advokatės Kreuzer vaidmuo, kaip minėta, neišaiškintas. Nebuvo irgi jokių įrodymų, kad toji vyresnio amžiaus moteris, savo metu Dominą gynusi, būtų su juo turėjusi artimesnių santykių. Domino vestas dienoraštis atliko vaidmenį — įvairūs specialistai jį tyrinėjo 4 mėnesius ir nepavyko išaiškinti to dienoraščio slaptažodžių. Paties Domino žodžiais, įrašai dienoraštyje turėję pasitarnauti jam ateityje rašant kriminalinio pobūdžio romaną. Dienoraštyje rasta ir bandymų tobulintis rašant vokiškai, be to ir įrašas: "Vokietijos jaunimas nuėjo nusikaltėlių keliais".

Domino laikysena bylą baigiant sensacijų ištroškusią visuomenę kiek nuvylė. Tačiau savo garsu jis nusiskųsti negali ir apie jį bus rašoma dar ir belaukiant aukščiausiojo teismo nuosprendžio.

Kaip skelbia New Yorko drabužių pramonės žurnalas, prez. Johnson apsirengimas yra konservatyvus. Kairėj prezidentas 1966 m., o dešinėj 1965 m.

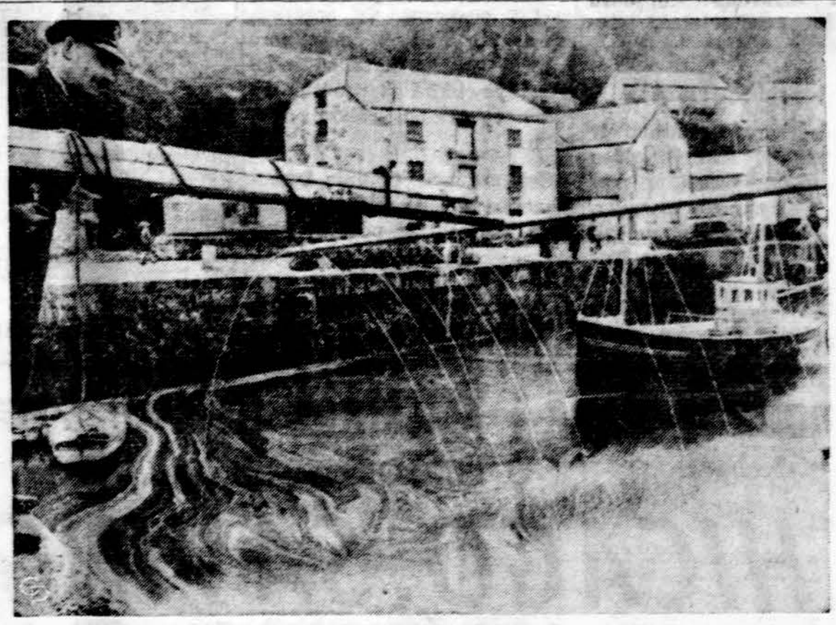

Prie Porthleven Britanijoj nuskendo amerikiečių tanklaivis Torrey Canyon ir išsiliejo alyva. Dabar britai, norėdami išsaugoti 120 mylių balto smėlio paplūdimį, pila chemikalus, kad apsaugotų nuo alyvos.

Chruščiovas priėmė krikščionybę?

Buvęs Sovietų Sąjungos premjeras ir komunistų partijos gen. sekretorius Nikita Chruščiovas esąs tapęs krikščionimi. Apie krikščionybės priėmimą jis pranešęs asmenišku laišku, rašytu vokiečių kunigui Martynui Niemoelleriui. Kaip žinome, Niemoelleris pirmojo Pasaulinio karo metu buvo vokiečių povandeninio laivo kapitonas, o dabar kunigauja evangelikų reformatų bažnyčioje Berlyne. Jis su Chruščiovo laišku turiniu supažindino savo draugus Amerikoje. Gavęs Niemoellerio laišką apie Chruščiovo perėjimą į krikščionybę, Bostono baptistų kunigas dr. A. Patterson Lee apie tai paskelbė savo bažnyčioje iš sakyklos, o laikraštis "Gwiazda Polarna" Nr. 708 šią informaciją įsidėjo į pirmą puslapį. Dr. Lee mano, kad Chruščiovo tapimas krikščionimi galėjęs būti viena iš lemiamų priežasčių, kodėl jis buvęs pašalintas iš Sovietų Sąjungos premjero ir ateistinės komunistų partijos šefo pareigų.

Šios žinios patvirtinimo neteko pastebėti kitur spaudoje.

—o—

PAMINĖS KARDINOLO METINĖS

Chicagos ark. John Cody bal. 7 d. Šv. Vardo katedroje atlaikys koncelebracijos Mišias už a. a. kardinolą Albertą Meyer, jo mirties antrų metinių proga. Šiose rytmečio Mišiose dalyvaus tiktai dvasiškiai ir vienuoliai bei vienuolės. Arkivyskupas pasauliečiams laikys Mišias ta pačia intencija 5:15 val. po pietų. Tikintieji kviečiami gausiai dalyvauti.

Spaudoje ir gyvenime

RINKIMŲ KOMEDIJA PASIBAIGĖ

Sovietų Sąjungoje, taigi ir jų užgrobtoje Lietuvoje, pasibaigė rinkimai į visos Sąjungos ir į atskirų respublikų aukščiausias tarybas Lietuvoje balsuoti turinčiųjų teisę sąrašuose buvo 1,939.655 asmenys (Latvijoje — 1,652,150, Estijoje — 925,036). "Tiesos" Nr. 72 kovo 26 d. oficialiai paskelbtais duomenimis balsavusiųjų procentas visur buvo tarp 99.67 ir 99.99. Panašiai kaip būdavo Hitlerio nacių rinkimuose ir kaip kitur diktatūrose. Tačiau, teisingai pastebėjo neseniai į laisvąjį pasaulį pabėgusi Stalino duktė, kad rinkimai Sovietų Sąjungoje tai tik komedija, ir tai dar blogai surežisuota. Kandidatų paprastai būna tiek, kiek turi būti išrinkta, taigi — ką diktatūrinė partija pastatė, tas bus ir išrinktas.

Būdinga vis dėlto, kad balsuotojų procentas Lietuvoje, Latvijoje ir Estijoje buvo mažiausias, palyginus su kitomis respublikomis. Biauriausia, kad tarp tų išrinktųjų lietuviams atstovauti yra daugybė rusų. Jų pavardes jau skelbėme, kalbėdami apie kandidatus rinkimuose. Bet dėl pavyzdžio kelias suminėsime. Taigi, Vilniaus mieste išrinkta: Michail Ardamatskij — "Eltos" elektrotechnikos gamyklos direktorius, Vladimir Bulajev — Vilniaus statybos tresto Nr. 1 statybos valdybos Nr. 1 brigadininkas, Boris Dzocijev — Vilniaus įgulos viršininkas ir daugybė kitų. Taigi kaip su tuo Dzocijevu — bolševikai atsiunčia okupacinių karinių dalinių viršininką ir priverčia, kad jisai būtų išrinktas civilėn valdžion.

Apskritai, kolonialinė okupantų politika — begėdiška. Pvz. "Tiesos" Nr. 66 (kovo 19 d.) skaitome, kaip dėl nesveikatos A. Spasionov turėjo pasitraukti iš kompartijos Trakų rajono komiteto antrojo sekretoriaus pareigų, o taip pat iš Eišiškių rajono kompartijos vadovo. Ir po kiek laiko tas asmuo, net jau partijos tarnybai nebetinkamas, buvo paskirtas Nemenčinės linų fabriko direktoriumi.

Tie kolonistai Lietuvoje sudaro liūdną vaizdą. Pvz. "Tiesa" Nr. 67 kovo 21 d. įsidėjo tokią rusės Popovos korespondenciją apie kolonistų rusų šeimą:

"Ežerėlio gyvenvietėje gyveno Jutkinų šeima. Prieš dvejus metus Jutkina už įvairias suktybes buvo nuteista. N. Jutkinas dirbo geležinkelio depe. Jų šeimoje du vaikai — berniukas mokosi šeštoje klasėje, mergaitė ketvirtoje.

1966 m. spalio mėnesį N. Jutkinas, palikęs savo vaikus likimo valiai, išvažiavo. Tikslaus jo adreso mes nežinome, bet, atrodo, dabar jis dirba Palemone. Pradžioje vaikus prižiūrėjo ir maitino kaimynė M. Ostavnova, pati turinti didelę šeimą. Vėliau vaikams padėjo kitos gyvenvietės moterys. Šiuo metu vaikai yra internate. Bet kodėl nereikalaujama atsakomybės iš tėvo! Jis pats privalo išlaikyti savo vaikus."

J. Žvilb.

— **Amerikoje 1966 m. mirė vėžiu 300,000 žmonių.**

Įtarimas

RENĖ RASA

Lauke buvo tamsu. Į langą barbeno smulkūs lietaus lašai, tokie įkyrūs ir vienodi. Kartais šlapia gatve pravažiuodavo automobilis, aptaškydamas pavėlavusį praeivį.

Karaliūnas mėgo vienišą vėlyvą valandą įstaigoje. Buvo tylu ir, sulaikius kvėpavimą, atrodydavo lyg karste. Bet jis jausdavosi patenkintas, beveik laimingas.

Atvyniojęs storai sviestu aptemptą duonos riekę, užsidėjo ant jos kelis dešros rėžinėlius, prisipylė iš termoso kavos ir pradėjo valgyti.

— Kodėl čia smagiau, nei namuose, — galvojo jis, užsigerdamas didelius duonos kąsnius kava. Žmonai mirus, namų vienatvė ir tyla buvo nejauki. Joje jis vis lyg klausėsi žmonos žingsnių ar balso.

— Bet ne čia. Čia tyla mano; aš ją galiu išlaikyti ar suardyti, — filosofavo jis.

Pabaigęs valgyti, gražiai sulankstė popierį, kuriame buvo suvyniotas maistas, užkimšo termosą ir viską sudėjo į plastikinį maišą kitam kartui.

Atidaręs kampe stovinčios spintos duris, išsiėmė skudurą, stiklui valyti skystimą ir neskubėdamas ėjo į viršininko kambarį.

— Kažin ar jis pastebėjo, kad vakar jo stalą naujai nublizginau? Nieko nesakė..., — pagalvojo Karaliūnas ir, braukdamas skuduru vėl padulkėjusius baldus, užniūniavo rusišką romansą: "... para gnydych zarużonich zarioju..."

— Ech, gražios tos dainos. Dabar tokių nebėra. Jam pasidarė liūdna. Liūdna dėl nesugrąžinamos praeities, liūdna, kad viršininkas jo jau nebeužkalbina...

— Jis pasikeitęs... — pagalvojo Karaliūnas. O buvo jie beveik draugai. Pasišnekėdavo, kartais prisimindavo išgyvenimus karo lauke... O dabar?

— Jis pasikeitęs... — lyg nenorėdamas pats tuo tikėti, pakartojo Karaliūnas eidamas iš kambario į kambarį.

Jo tvirti žingsniai aidu atsimušė į tuščias sienas, o jis su pasitenkinimu jų klausėsi:

— Kaip kareivinėse, — prisiminė jis, ir maloni šiluma užliejo jo krūtinę.

— Smagu tada būdavo... Visi jauni, linksmi. O kiek šnekų, juokų... Bet ir čia nebloga... tik kad jis kitoks.

Viršininką vadinti vardu Karaliūnas neišdrįso, kad ir mintyse, o tituluoti jį "viršininku" buvo per daug oficialu. Todėl pasirinko "jis".

Apvalęs dulkes, nuėjo pasiimti šluotos. Jos buvo surikiuotos spintos viename šone pagal ūgį, kaip kareiviai. Pasirinkęs naujesnę ir smagesnę, pradėjo šlavinėti grindis.

Rūpestingiausiai jis valė viršininko kabinetą. Net pasilenkęs graibstė šluota po stalu, kad nė vieno popierėlio neužsiliktų.

— Kas čia dabar toks įstrigęs? Ogi pinigas! Iš kur jis? Tur būt, jam iškrito...

Pakėlęs susiraičiusį ir dulkiną banknotą, ištiesė jį, nubraukė dulkes į kelnes ir, gražiai sulankstęs, įsidėjo į kišenę.

— Bus proga rytoj užeiti, gal ir pakalbėti kaip anksčiau, — vylėsi Karaliūnas ir visa širdimi norėjo, kad taip būtų.

Nors viršininkas buvo daug jaunesnis už jį, jie rasdavo bendrą kalbą. Viršininkas mėgdavo prisiminti karo metą, kai skraidydavo bombonešiu virš Vokietijos, o Karaliūnas mielai pasakodavo, kaip kovojo su bermontininkais.

— Kariška dvasia visuose laikuose, visuose kraštuose ta pati, todėl ir žmonės karo tarnyboje turi daug bendro, — samprotavo jis ir slaptai galvojo, kad juodu su viršininku artimesni, nei bet kas kitas įstaigoje.

— Kariškis vis lieka kariškiu. Ne tik generolas, bet ir puskarininkis — vis ne civilis. Jis ir kitaip elgiasi, ir kitaip galvoja, ir žino, kas yra drausmė. Kad ir Eisenhoveris! Visą gyvenimą kariškis, generolu pasidarė ir koks prezidentas buvo! Niekas nesusilygins. O De Gaulle? Tik pažiūrėti užtenka ir žinai, kad juokų jis nedaro, — kalbėdavo jis draugams, bet jie jo nesuprato. Tik viršininkas žinojo, apie ką jis kalba, ir mielai jo klausė, pats pritardamas.

— Bet viskas pasikeitė tą paskutinį vakarą, kai jis pasikvietė mane į savo kabinetą — pagalvojo.

(Bus daugiau)

Komunikacija ekumeninės vienybės šviesoje

Į ekumeninę vienybę per asmeninį tobulumą

PRANAS RAZMINAS

Pirmenybę reikėtų teikti gyvajam žodžiui bei asmeniniam kontaktui. Prie to einama šiuo metu dideliu rūpestingumu ir tarpusavio pasitikėjimu. Tai daro didieji katalikų vadai bei kitų krikščionių didelės asmenybės. Ir atskiros vietovės bando tuos pačius metodus. O rezultatai? Vienur labai džiugūs, kitur tik įvykę faktai. Čia išsiveržia vienas šviesus ir labai reikšmingas spindulys: dvasinis susitinkančiųjų šalių ramumas ir pagarba kito minčiai. Tai jau daugiau negu tolerancija.

Komunikacijos srityje spauda, radijas, televizija, filmai

Juk po šimtmečių tylos ir kovos ne taip lengva susėsti prie bendrų pokalbių stalo. Nevisi tikintieji įsigilina į tų pokalbių svarbą. Ypač sunkiau suprasti tiems, kuriems brolių dialoge vaidinasi nauja schizma. Gali atsitikti, kad šiame krikščionybės perversme atsiras ir nutrupėjimų. Sensacijų ištroškusi spauda jau ir šiandieną vieną kitą nutrupėjimą atžymi, kaip tam tikrą pertemptą vienybės psichozės reiškinį. Bet protingo kataliko tai neturėtų nustebinti. Galima būtų paklausti, kada apskritai nebuvo nutrupėjimų?

Antroje vietoje reikėtų laikyti spausdintą žodį. Paskui eitų radijas ir televizija visuose savo niuansuose. Tačiau pirmoje vietoje reikėtų laikyti kiekvieno krikščionio asmeninį tobulumą, kuris yra tikrasis kelrodis į ekumeninę vienybę.

Kiekvienas tikintysis turėtų šia mintimi gyventi ir įtemptomis jėgomis rengtis. Šiandieną visko klausoma ir viskas priimama su stipria kritika, ir neatsargus žodis gali ilgų metų kuriamąjį darbą niekais paversti. Reikia didelio ir labai objektyvaus pasirengimo, kad klausytojas ar stebėtojas atvira širdimi viską priimtų. Juk nėra paslaptis, kad didelė dauguma klausytojų neblogiau nusivokia pamokslininko, kalbėtojo, rašytojo ar žurnalisto teigimuose ir neigimuose, negu pats kalbėtojas ar rašytojas. Dažnas dalyvis ir moralinėje bei religinėje srityje turi savo nepalenkiamą nuomonę, ir nebūtinai klaidingą. Užgauliojimų kalbose ir spausdintame žodyje modernioji retorika nepripažįsta. Rezultatai visados bus neigiami. Tas tiktų ir pasauliečiams ir visų tikinčiųjų vadams. Tik menkos asmenybės dar neįstengia šiuo įpročiu atsikratyti. Klausytojas bei skaitytojas nemėgsta moralizavimo. Jei jis elgiasi blogai, tai dažnai jis ir supranta savo blogą elgesį. Reikia labai didelio autoriteto ir didelių dorybių vyro, kad jo žodžiai, nors ir skaudūs, būtų atvira širdimi priimami.

Spaudai reikėtų skirti šiame didžiame vienybės žygyje vieną iš pirmųjų vaidmenų. Tačiau šiuo metu krikščioniškoji spauda dar nėra vieninga, kad pajėgtų pilnai įsijungti į ekumeninį darbą. Net Amerikos katalikiškoji spauda, praskydusi į platumas, neturi reikiamos gilumos ir autoriteto skaitytojų masėse. Kartais, vartydamas puslapius, nebežinai, ar ji labiau tarnauja reklamai ar tikinčiųjų dvasiniam lygiui kelti. Kova už skaitytojų gausumą atima iš leidėjų visą laiką. Piniginiai rūpesčiai priverčia budėti ir dienas ir naktis. Jungiasi ar užsidaro ne tik katalikų laikraščiai, bet ir pasauliečių leidiniai susilaukia to paties likimo. Geresnių rezultatų atneša pasirodžiusios stiprių asmenybių knygos. Jos nevarginamos reklaminių rūpesčių ir, kartą patekusios į skaitytojų rankas, atlieka skirtą joms misiją. Be to, jos yra ir gana stiprioje senosios tėvynės filosofų bei teologų įtakoje, ir amerikietiškojo pragmatizmo dvasia ne taip stipriai prasiveržia pro knygos puslapius.

Dar sunkiau būtų kalbėti apie tokią susižinojimo bei idėjų perdavimo sritį — televiziją. Čia krikščioniškoji mintis, o ypatingai ekumeninės vienybės idėja dar tik užuomazgoje. Tik nežymus nuošimtis visų televizijos programų atkreipia dėmesį į šį svarbų reikalą. Krikščionių vadai dar vis labiau susirūpinę civilinių teisių problemomis, negu moraliniais tų problemų vykdymo pagrindais. Tai, kas šiuo reikalu krikščionių šiame krašte daroma, tik kenkia pačiai ekumeninei vienybės idėjai, nes pastebimas pačiuose krikščionių sluoksniuose pasidalinimas bei nesutarimas, priekaištai ir nepasitikėjimas.

Vienybės idėją gilinant

Vienybės idėjai plintant ir gilėjant, reikalinga ne tik gilios išminties ir takto, bet ir materialinių resursų, tos pasaulio mamonos, kuri padeda ne tik blogiui, bet ir gėriui piešti. Tačiau, konkrečiai imant Amerikos katalikus, reikėtų atkreipti dėmesį, kad ant jų pečių kraunama dviguba mokesčių našta yra persunki. Naujų mokyklų statymas ir jų išlaikymas pareikalauja milžiniškų sumų. Nieko nekuriama šimtmečiams, o tik vienam kitam dešimtmečiui. Paskui vėl reikia griauti ir pagal naujausius reikalavimus per statyti. Patys pastatai nėra patvarūs net ilgesnio žmogaus amžiaus sulaukti. Argi mums reikėtų ieškoti pavyzdžių? Statybinė psichozė tikrai skriaudžia kitas svarbias sritis ir, sakysim, Amerikos katalikai, sudarydami visų krašto gyventojų penktadalį, beveik neturi jokios įtakos į gyventojų mases. Amerikos katalikiškasis jaunimas stipriai niveliuojasi ir nyksta bendroje jaunimo masėje.

Geriau būtų, rodos, tamsesnės mokyklos, bet šviesesnės jaunimo širdys. Tuo norėtųsi pasakyti, kad nepaliaujamos statybos sąskaiton nebūtų apleistos kitos jaunimo auklėjimo sritys. Kartą katalikai turės rimčiau pagalvoti ir apie radikalias savo mokyklų reformas, nes, ekumeninei vienybei gilėjant ir platėjant, komunikacijos laukas vis daugiau reikalaus ir tos pasaulio mamonos, kurios pagalba negendantieji turtai kraunami.

Spauda, televizija ir kitos komunikacijos priemonės šiandieną turi stipriausios įtakos į visą žmonių gyvenimą. Kas jomis menkai ar nevykusiai naudojasi, yra nustumiamas ir netenka įtakos.

Dabar, atrodo, jau būtų laikas ne tik katalikams, bet ir apskritai visiems krikščionims ne tiek gintis nuo laicistinių bei ateistinių idėjų, kiek pozityviai persunkti krikščioniškąją dvasią visą gyvenimą. Materialinė konkurencija su valstybinėmis mokyklomis net ir pasiturintiems Amerikos katalikams vis darosi sunkesnė. Ir negalima pramatyti, kad ji kada nors palengvėtų. Tad katalikų vadai ir patys tikintieji turėtų jau šiandieną pradėti ieškoti naujų kelių.

Grįžtant prie esminių komunikacijos sričių, reikėtų pripažinti, kad radijas, nors ir užleidęs pirmąją vietą televizijai, išliko tam tikra prasme garbingesnis už savo konkurentą. Išskyrus reklaminę, o kai kuriuose kraštuose ir propagandinę pusę, jis neveikia taip demoralizuojančiai į klausytojus, ypatingai į bręstantį jaunimą. Tačiau spauda šiandieną yra pasidalijusi į dvi priešingas stovyklas. Ką viena bando statyti, tai kita stengiasi visomis jėgomis sugriauti. Ji tempia žemyn, nežiūrėdama nei amžiaus, nei lyties. Ji pralenda pro visus įstatymus ir pro visas užrakintas duris. Ypatingai ji pūdo jaunimą, prisistatydama sekso pavidalu. Lygiai ja domisi krikštyti ir nekrikštyti, su kryželiais ant kaklo ir be jų, jaunas vairuotojas, kurio automobilyje kaba bezdžionikė, ir senas, kurio limuzine pagarbioj vietoj stovi Kristaus statulėlė. O kas daroma kitoj stovykloj? Išsijuosus nagrinėjamos taip pat sekso problemos ir skatinamas jaunimas jį giliau pažinti. Tik čia atsistojama ir prieš didelius pavojus. Tai pavojingiausia sritis, kurioje negatyvingai sukiumpa net šviesiausi protai.

Sunku kovoti su bloga spauda. Ji — dažnai be iškabų ir be leidimų. Ji pūdo Amerikos šviesuomenę, ji pūdo eilinį darbininką, o jaunimas yra jos pirmutinis taikinys. Tiesa, sudaromi blogų filmų ir knygų sąrašai ir paskelbiami vyresniesiems, kurie turėtų saugoti nuo jų savo jaunimą. Bet tai dar per menkos pastangos. Neužtenka drausti. Reikia jaunimui pozityvaus dvasinio maisto.

Komunikacija prieš sunkią problemą

Katalikai, kaip ir kiti krikščionys, turi dekaloge aiškų atsakymą į šį klausimą, tačiau visi atsidūrėme prieš sunkiai išsprendžiamą problemą. Žinome, kad mes skęstame, turime ir gelbėjimuisi priemones, tačiau į visą tą numojame ranka ir tariamės esą saugūs. Bandome išlikti sveiki prieštaravimuose.

Aukso amžių niekados nebuvo ir nebus. Nelauktina jų nė siekiant ekumeninės vienybės. Šis žygis nusitęs į tolimus ateities laikus.

Smunkančiai krikščioniškajai masei nebėra veiksmingi dekalogo įspėjimai. Žmogus tariasi esąs savo veiksmų teisėjas ir moralės kūrėjas. Pomirtinėmis baisybėmis jo nepagąsdinsi ir iš nuosmūkio nepakelsi. Štai dėl ko turime sunkią problemą. Reikėtų žygiuoti gatvėmis ne reikalaujant civilinių teisių, kurių mes visi turime per akis, bet reikalaujant, kad moralė nebūtų pažeidžiama ne tik slaptose, bet ir viešose institucijose.

Krikščioniškoji vienybė ant moralinių griuvėsių negali būti statoma. Jai reikia ne mirtimi, bet gyvybe kvepiančios dirvos. Tam reikalinga panaudoti visas komunikacijos priemones. Net nuvertinant tai, kas iki šiol atrodė esant pagrindiniu dalyku.

(Pabaiga)

Latvaitė dviejų lietuvaičių L. Štitilytės ir L. Nainytės tarpe, Latvių Bendruomenės suruoštame priėmime, kovo 4 d. Latvių bendruomenės namuose. Nuotr. V. Noreikos

Hollywoodo akt. John Astin, žvalgždė televizijos programoj "Adams Family", piketuoja prie CBS stoties.

Mūsų kolonijose

New York, N. Y.

NEW YORKO LIETUVIŲ TARYBOS APYSKAITA

Kovo 21 d. New Yorko Lietuvių taryba, susirinkus Lietuvių Atletų klube, aptarė Vasario 16 d. minėjimą, padarydama konstruktyvias išvadas, kurios būtų naudingos sekančių metų iškilmėms. Ižd. Ignas Gasiliūnas pranešė, kad išmokėjus visas sąskaitas, be tebeplaukiančių pajamų laiškais New Yorko Lietuvių tarybos kasoje yra $2,300. Pilna apyskaita bus pateikta metiniam susirinkime metų gale.

Svarstant surinktų Lietuvos laisvinimui aukų paskirstymo klausimą, New Yorko Altas laikėsi politinio darbo tikslingumo principų. Buvo nutarta (11 balsų už ir 4 balsai prieš) nusiųsti tiesiog į Alto centrą $700, paskirti Tautos fondui $700; paskirti Laisvės Žiburio radijui $50 simbolinę auką; paskirti Lietuvių Moterų klubų federacijai $50, apmokėti delegatės kelionę į San Francisco Moterų federacijos seimą, o likusius pinigus palaikyti New Yorko kasoje efektingesniam 1968 m. minėjimo organizavimui.

Buvo nutarta, siunčiant Alto centrui auką, pridėti New Yorko Tarybos 1967 m. kovo 21 d. pareiškimą, jog taryba nėra patenkinta Alto laikysena veiksnių konferencijoje ir Alto nesilaikymo sutarimu su Vliku, būtent: Alto uždelsimu pinigų davimo Tautos fondui. New Yorko Taryba laiko šiuos reiškinius nesiderinančiais su Alto-Vliko susitarimu ir su vieningo laisvinimo darbo principu ir tikisi, jog Alto centras padarys konstruktyvias išvadas santykiams sunormalinti.

Valdyba

PAŠAUKIMŲ SEKMADIENIS

Popiežius Paulius VI paskyrė antrą sekmadienį po Velykų, Gerojo Ganytojo sekmadienį, pasauline maldai už pašaukimus diena. Bal. 9 d. visose Chicagos katalikų bažnyčiose pamokslai bus pašaukimų tema.

Danutės Bindokienės knyga vaikams

"BALTOSIOS PELYTĖS KELIONĖ Į MĖNULĮ"

tikrai suidomins mūsų mažuosius skaitytojus. Knygoje gražiai, su humoro atspalviu, aprašomi pelytės nuotykiai vykstant raketa į mėnulį. Nuotykiai vaikui įdomūs, todėl užsakykite jam šią knygutę, kurios kaina tik 1.50 dol.

Gaunama "Drauge" ir pas platintojus. Užsakymus siųskite "Draugo" adresu.

LEO'S SINCLAIR SERVICE
5759 So. Western Avenue
LEONAS FRANCKUS, Sav.
Stabdžiai, Sankabos, Transmisijos
Tune-ups ir Motorų Remontas
Kampas 58th Street
Telefonas — PRospect 8-9533

MOVING
A. VILIMAS
Apdraustas perkraustymas
Įvairių atstumų
3415 So. Lituanica Avenue
Tel. FRontier 6-1882

FRANK'S T.V. & RADIO, Inc.
3240 SO. HALSTED STREET Telef. — CA 5-7252
DIDELIS PASIRINKIMAS ĮVAIRIAUSIŲ TELEVIZIJOS, RADIO STEREO APARATŲ PARDAVIMAS IR TAISYMAS. TAIPGI ORO VĖSINTUVAI, SPALVOTOS TELEVIZIJOS APARATAI

PADIDINTAS DIVIDENDAS VISOM TAUPYMO SĄ-TOM.
4 3/4% On savings accounts
5 1/4% on investment bonus
NUO SAUSIO MĖN. 1 d., 1967
Sąskaitos apdraustos iki $15,000
BRIGHTON SAVINGS AND LOAN ASSOCIATION
4071 Archer Avenue, Chicago, Illinois 60632

MARQUETTE PARK — AMERIKOS LIETUVIŲ SOSTINĖJE
80 MILIJONŲ PERŠOKUSI BENDROVĖ
CHICAGO SAVINGS
AND LOAN ASSOCIATION
6245 SO. WESTERN AVE. CHICAGO, ILL. 60636 TEL. GR 6-7575

4 3/4% METAMS
VISUOSE TAUPYMO SKYRIUOSE

Federalinės vyriausybės apdraudos įstaigoje visos taupymo sąskaitos apdraustos iki $15,000.00

CHICAGO SAVINGS AND LOAN BENDROVĖ, viena tarp žymesniųjų krašto finansinių įstaigų, aptarnauja šios apylinkės gyventojus pavyzdingai, saugiai ir pelningai jau virš 43 metus, visada prisilaikydama saugumo ir išmokėdama palyginamai aukštą dividendą. Per paskutinius 10 metų Chicago Savings išmokėjo savo taupytojams virš 14 milijonų dolerių dividendų. Chicagos Taupymo Bendrovė stengiasi būti stipri finansiškai ir teikti pačius geriausius patarnavimus savo taupymo ir skolinimo nariams.

Mes bendradarbiaujame su vietinėmis lietuvių organizacijomis, noriai prisidėdami darbais ir finansais, kad galėtų pasiekti geresnių gyvenimo sąlygų. Kviečiame visus taupymo ir paskolų reikalais kreiptis į Chicagos Taupymo ir Skolinimo Bendrovę, išaugusią į virš $84.000.000 turto įstaigą.

CHICAGO SAVINGS BENDROVĖ kviečia visus lietuvius, ypatingai tuos, kurie dar nesate aplankę mūsų 84 milijonų dol. finansinės įstaigos, vienos įdomiausių visoje Chicagoje.

Atsilankę pamatysite gėlėmis išpuoštą pirmą įstaigos aukštą. Laimės Šaltinėlį — Wishing Well, per kurį surenkama ir išdalinama kasmet įvairioms labdaringoms įstaigoms apie $1.200.00. Pamatysite plačiai žinomą didelį Chicago Savings Prezidentinį kambarį, kuriame yra vietos 200 asmenų ir kuris veltui duodamas organizacijų susirinkimams. Susirinkusiems veltui jame teikiame kavą. Šis kambarys yra išpuoštas dideliais Jungtinių Amerikos Valstybių prezidentų paveikslais ir trumpomis jų gyvenimo žiniomis. Pamatysite įvairių rinkinių kabinetą ir daug kitų įrengimų bei patogumų, kuriais per metų metus naudojasi mūsų taupymo ir skolinimo nariai.

Ypatingai kviečiame vaikų tėvus pradėti taupyti vaikų mokslui reikalingus pinigus. Mes turime specialų skyrių, kuriame taupomi mokslui reikalingi pinigai (College Bonus Savings). Šiame skyriuje laikomiems pinigams mokami patys aukščiausi dividendai, net iki 5¼%. Šiandien mokslas kainuoja nuo $6.000 iki $12.000 ir daugiau. Jei pradėsite mažais mėnesiniais indėliais taupyti nuo vaiko jaunų dienų, tai nei neapsižiūrėsite, kai sutaupysite mokslui reikalingus pinigus. Galite pradėti $2.50, $5.00, $10.00 arba net $25.00 sumomis į mėnesį. Kai padėsite 200 kartų po $25.00, tai susidarys reikalinga suma. Tokiu būdu bus užtikrintas jaunimui reikalingas mokslas. Vaikams bus lengvesnė ir gražesnė ateitis, o tėvams ramesnė sąžinė. (Šio mokslo taupymo skyriaus nereikia sumaišyti su dabar garsinamu Certificatų taupymo skyrium).

Valdyba, direktoriai ir visi tarnautojai Jūsų lauksime.

JOHN PAKEL, Sr., Prezidentas

ŠTAI NARIAMS TEIKIAMAS MŪSŲ PILNAS PATARNAVIMAS:

1. Insured Family Savings
2. College Bonus Savings
3. Christmas Club Savings
4. Vacation Club Savings
5. Home Mortgage Loans
6. Home Improvement Loans
7. All Types of Insurance
8. Sell and redeem U. S. Bonds
9. Safety Deposit Boxes
10. Free Community Rooms for your organization meetings (Free Coffee)
11. Cash checks and pay all family bills with our special money order checks. No service charge to members.
12. U. S. Postal Stamps Machine Service
13. We sell Travelers Checks
14. Save-by-mail Kits
15. Notary Public Service
16. Two large Free Parking Lots
17. Free Theatre tickets two Saturdays monthly for your children and mothers
18. Christmas party with gifts to College Bonus Members

PATOGIOS VALANDOS:

MONDAY	12:00 P.M.— 8:00 P.M.
TUESDAY	9:00 A.M.— 4:00 P.M.
WEDNESDAY	Closed All Day
THURSDAY	9:00 A.M.— 8:00P.M.
FRIDAY	9:00 A.M.— 8:00 P.M.
SATURDAY	9:00 A.M.—12:30 P.M.

BOSTONO ŽINIOS

A.A. DAIL. VIKTORAS ANDRIUŠIS

Ir vėl naujas kapas. Atrodo, kad Bostone nebespėjame net jų užpilti. Kovo 27 d. mirė tapytojas dekoratorius Viktoras Andriušis.

Dail. Viktoras Andriušis gimė 1908 m. sausio 10 d. Savo vaikystę praleido Rusijoj. 1925 m. baigė gimnaziją Kaune. Meno mokyklą baigė 1931 m. Tada pradėjo dirbti Valstybės teatre Kaune kaip dailininkas dekoratorius, o vėliau kaip vyr. dailininkas. Jis dekoravo operas, baletus, dramas. Atliekamu laiku tapė ir ne teatrui. Būdamas tremtyje Vokietijoj irgi nepamiršo savo specialybės — dekoravo operą ir kitus pastatymus. Iš tremties atvykęs Amerikon apsigyveno Bostone, Čia irgi dekoravo eilę Bostono lietuvių dramos sambūrio pastatytų veikalų, režisuojant Henrikui Kačinskui ir Aleksandrai Gustaitienei. Taip pat dekoravo T. Babuškinaitės - Vasiliauskienės pastatytam baletui Bostono centre. Dail. Andriušio piešta didelė stilizuota vytis jau eilę metų puošia Lietuvos nepriklausomybės atstatymo šventės minėjimuose sceną. Eilė bostoniškių turi įsigiję dail. Andriušio tapytų paveikslų. Tautinės sąjungos Bostono sk. namų II aukšto salė mums ilgai primins kuklųjį dail. Viktorą Andriušį. Tos salės tautiniais motyvais dekoravimas yra vienas iš didesnių dail. Andriušio darbų čia Amerikoje. Bostono lietuviai be pažiūrų skirtumo didžiuojasi tuo jo darbu.

Per paskutiniuosius eilę metų dail. Andriušio sveikata šlubavo. Jo gyvybės siūlas buvo pratęsiamas tik chirurgo peiliu. Jau eilė metų jo akys buvo atsisakiusios jam tarnauti.

Kovo 29 d. Lubino laidojimo namuose So. Bostone, dalyvaujant daugybei jo draugų, gerbėjų ir pažįstamų vyko akademinis atsisveikinimas, kurį pravedė rašyt. Antanas Gustaitis. Atsisveikinimo žodžius tarė: Antanas Matjoška — LB apyl. vardu, Bronius Utenis — Tautinės s-gos vardu, Kazys Šimėnas — Lietuvių karių Ramovės vardu, Antanas Škudzinskas — Lietuvių fondo vardu, Antanas Andriulionis — Balfo vardu, Edmundas Cibas — Kultūrinių subatvakarių, Viktoras Vizgirda — dailininkų ir rašytojas Stasys Santvaras — operos, baleto, dramos ir visų lietuvių teatralų vardu. Jo buvo ilgesnis, nes jis apžvelgė suglaustai veik visą dail. Viktoro Andriušio gyvenimą, kuris neturėjęs priešų, o tik draugus. Ir savo profesijos drauguose jis matęs žmones gerus ir darbščius. Jų kūriniuose jis visada rasdavęs gražių spalvų, polėkių ir visus vertinęs. Visiems atsilankiusiems į šią akademiją ir kalbėjusiems velionės giminių vardu padėkojo Antanas Vileniškis.

Kovo 30 d. didelė kolona automobilių lydėjo dail. Viktoro Andriušio palaikus į Šv. Petro bažnyčią, kur mišias laikė trys kunigai. Po to gal dar padidėjusi kolona pasuko į Forest Hill kapines, kur dail. Andriušis pasiliko amžinam gyvenimui. Bažnyčioj ir kelionėj jo karstą dengė lietuvių tautinė vėliava.

Nuliūdime paliko žmoną Aldoną Stankūnaitę - Andriušienę, eilę kitų giminių ir liūdinčią Bostono lietuvių koloniją.

KONCERTAS ŠĮ PENKTADIENĮ

Pabaltiečių serijų šio sezono paskutinis koncertas įvyks šį penktadienį, balandžio 7 d., 8:30 val. vak. Jordan Hall Bostone. Programą atlieka jauna pianistė Vera Leinvebers (latvė). Ji yra koncertavusi Kanadoj ir Amerikoj, net eilę kartų Town Hall ir Carnegie Recital Hall New Yorke. Jos muzikinis pasiruošimas yra didelis. Yra išėjusi Europos ir Kanados geras mokyklas.

UŽMIRŠTAS PATRIARCHAS DR. BASANAVIČIUS

Kultūriniam subatvakary kovo 18 d. buvo pamnėitas mūsų tautos patriarchas dr. Jonas Basanavičius.

Pradėdamas programą, rašytojas Stasys Santvaras sakė, kad vasario 16 d. suėjo 40 m. nuo dr. Jono Basanavičiaus mirties. Ir tik vienas SLA laikraštis "Tėvynė" paminėjo šią sukaktį. 1927 m. vasario 16 d. Valstybės teatre Kaune vykęs spektaklis. Kai buvo gauta telegrama apie dr. Jono Basanavičiaus mirtį, spektaklis buvęs nutrauktas ir visi išsiskirstę. O būnant Vilniaus gimnazijoj, dr. Basanavičius ją aplankydavęs porą kartų metuose; prieš jam atvykstant, net visus gimnazijos langus nuvalydavę. Gi dabar ir tokia sukaktis praeinama tylomis.

Apie patriarchą dr. Joną Basanavičių paskaitą skaitė filolosofijos dr. Vincas Maciūnas iš Philadelphijos. Prelegentas kalbėjo apie dr. Basanavičių aušrininką, 20-jo amžiaus pradžioje ir Lietuvai atgavus nepriklausomybę. Kalbininkas Jablonskis sakęs, kad Basanavičiaus vardas mums esąs šventas. Basanavičius įsteigęs "Aušrą" ir joje trečdalį to laikraščio prirašydavęs pats. Jis pasirašydavęs savo tikra pavarde. Dr. Vincas Kudirka lyg antrą kartą užgimęs, perskaitęs "Aušrą", ir tada grįžęs prie lietuvybės. Dr. Maciūnas pacitavo ne tik Jablonskio, Kudirkos, bet Biržiškų, Matulaičio ir kitų anų laikų veikėjų pasisakymus apie dr. Joną Basanavičių. Buvę lai kai, kada lietuviai inteligentai gėdinosi viešumoj lietuvių kalbos, o su "Aušra" ir "Varpu" pradėję ja didžiuotis. Dr. Basanavičius buvęs virš politinių srovių. Pasirašant Lietuvos nepriklausomybės atstatymo aktą, kurį turėję pasirašyti alfabetine tvarka, Banaitis užleidęs pirmą vietą Basanavičiui. Dr. Basanavičius netekęs savo asmeninio gyvenimo, o jį pavertęs lietuvių tautai gyvenimu. Basanavičius buvo įsimylėjęs Lietuvą. Todėl nepriklausomoje Lietuvoje jo vardu buvę pavadintos gatvės, parkai, ligoninės ir panašiai.

Kaip pajuokai, okupuotoj Lietuvoj vasario 15 d. Žiugžda parašęs straipsnį apie dr. Basanavičių, neva jis norėjęs palaikyti draugystę su rusais. Juk Basanavičiui Lietuva buvo visas jo gyvenimas.

Iš dr. Maciūno paskaitos, kuri buvo paremta tomis citatomis, dr. Jonas Basanavičius iškilo virš visų, virš asmeniškumo, virš partijų, tik kažin kodėl jo vardas šios sukakties proga buvo mūsų pamirštas.

P. Žičkus.

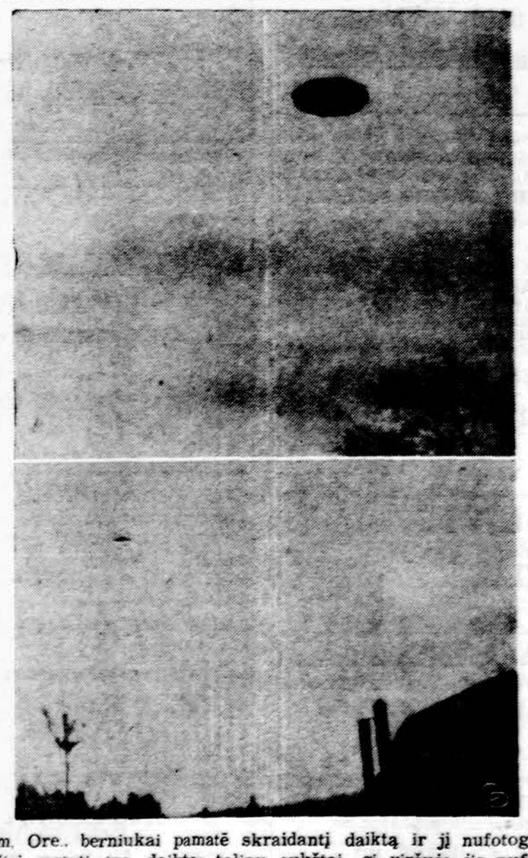

Salem, Ore., berniukai pamatė skraidantį daiktą ir jį nufotografavo. Apačioj matyti tas daiktas toliau aukštai, gi viršuje jis nufotografuotas trylika sekundžių vėliau, kai skrido arčiau. Kas tai per daiktas neišaiškinta.

Trys St. Charles, Mo., streikuoją ūkininkai pila kiaulėms pieną, reikalaudami, kad būtų ūkininkams už pieną pakeltos kainos.

Mūsų kolonijose

Washington, D.C.

TRIJŲ MILIJONŲ PASTATAS LIETUVIŲ INŽINIERIŲ SUPROJEKTUOTAS

Vis daugiau ir daugiau talentingų lietuvių savo atsiekimais, gabumais iškyla ir atkreipia į save visuomenės dėmesį. Jų vardai patenka ir į didžiuosius Amerikos laikraščius.

Šių metų kovo 24 d. "The Evening Star" įdėjo butų kolonijos namų nuotrauką, prie kurios tarp kitko buvo pažymėta, kad Washingtone atidaryta butų kolonija — Randle Hill. Tai esanti pirmoji didelė tos rūšies statyba, įvykdyta privačiai finansuotu kapitalu. F.H.A. (Federal Housing Administration) remiama, kainavusi 3 mil. dol. Šie 195 butų namai pastatyti pagal Sigito Zubkaus, Algio Žemaičio ir Co. projektus ir priežiūrą.

Be to, Randle Hill namų atidarymo iškilmės (kovo mėn. 21 d.) buvo rodomos per du Washingtone matomus televizijos kanalus.

Reikia pastebėti, kad Washingtono priemiestyje, gražiose patalpose įsikūrusios architektų Sigito Zubkaus, Algio Žemaičio ir Co., o taip pat ir inžinierių Vytauto Penkiūno, Algio Pabarčiaus ir Co. firmos, sėkmingai plečia savo veiklą. Apimdami vis didesnius savo darbų plotus, jauni lietuviai inžinieriai skina kelią Amerikos butų, įstaigų projektavime ir statyboje, o taip pat atlikdami žemės, kelių planavimo ir kitokius darbus. Šiuo metu ten dirba šie lietuviai: architektai Sigitas Zubkus ir Algis Žemaitis; diplomuoti inžinieriai Bronius Aras, Algis Pabarčius (Ph. D) ir Vytautas Penkiūnas (P. E.). Jų projektų apimtis siekia apie 98 mil. dolerių, kaip tatai nurodyta "Technikos Žody", 1966 m., nr. 4.

PREL. DR. PETRO SILVINSKO MALDA JAV SENATE

Kovo 20 dieną JAV Kongreso leidžiamame Congressional Record atspausdintą prel. dr. Petro Silvinsko, Šventojo Sosto delegatūros sekretoriaus, giliai prasminga malda, skaityta tą dieną prieš pradedant senato posėdžius.

Šis aukštose pareigose esantis lietuvis dvasiškis, Washingtono ateitininkų pakviestas, jau pora kartų atnašavo lietuviškas mišias, sakė pamokslus ir klausė išpažinčių.

DAIVA PUZINAUSKAITĖ INTERPRETUOJA DAINAS

Daiva Puzinauskaitė, prieš metus baigusi Washingtono Kristijono Donelaičio šeštadieninę lietuvišką mokyklą, duktė Ranės ir inž. Vytauto Puzinauskų, gražiai, nuotaikingai, gitarai pritariant, dainuoja lietuvių liaudies dainas. Ji jau pora kartų džiugino vašingtoniečius savo dainavimu Moterų klubo suruoštuose pokyliuose. Daiva su dideliu pasisekimu dainavo Batlimorėje Lietuvių salėje, suruoštame Vasario 16 minėjime. O šių metų kovo 18 d. "The Evening Star" dienraščio jaunimo skyriuje įdėta Daivos Puzinauskaitės nuotrauka ir ten pat pastebėta, kad Sprigbrook Highschool talentų pasirodyme Daiva Puzinauskaitė dainavo raudą.

G. K.

Rockford, Ill.

IŠ BALFO VEIKLOS

Balfo metiniame susirinkime paaiškėjo, kad per 1966 metus nemažai nuveikta. Į Balfo centrą pasiųsta $709.

Stambiausi Balfo rėmėjai buvo dr. Danguolė ir Stasys Surantai, dr. Valentinas ir Aldona Pliopliai, Jurgis Milaševičius ir kt. Lietuviškos kepyklos savininkai Poškai visada aukojo duoną bei kitus kepsnius Balfo parengimams.

Balfo valdyba rėmėjams dėkoja ir tikisi tolimesnės paramos.

1967 m. Balfo valdybon išrinkti: pirm. Augustinas Pocius, vicepirm. Kazys Rutkauskas, Petrė Savickienė ir Petras Šernas, sekr. Giedrė Špokaitė, kas. Justinas Bubelis ir nariais į valdybą išrinkti Jonas Bielskis, Augustinas Kapačinskas ir Jurgis Milaševičius iš Beloito, Wis.

Naujoji valdyba nutarė padaryti piniginę rinkliavą laiškais ir lankantis po namus. Šios rinkliavos vadovu išrinktas Kazys Rutkauskas, kuris sutiko sudaryti rinkimo planus, suskirstydamas rajonais.

Rinkliavo vyks balandžio ir gegužės mėnesiais. Gegužinė numatoma rengti birželio 4 d. Lietuvių klubo parke, kur bus pranešta ir rinkliavos rezultatai. Rudenį numatomas parengimas salėj.

Kasoje yra $428.57. Laukiama iš neapsimokėjusių nario mokesčio. Laukiama talkos ir paramos šalpos darbe. **Augis**

Los Angeles, Calif.

SVARBI DATA

Balandžio 16 d. tuoj po sumos (11:45 val.) Šv. Kazimiero parap. salėje įvyksta metinis LB Los Angeles apylinkės susirinkimas. Šis susirinkimas jau kviečiamas antru kartu, nes anksčiau kviestasis dėl lietaus negalėjo įvykti.

Gyvename toli nuo kitų didžiųjų lietuviškų kolonijų, ir tik organizuota bendruomenė organiškai riša mus su visais Amerikos ir viso pasaulio lietuviais. Per LB ir mes tampame tikraisiais dainų ir tautinių šokių švenčių, kultūros ir pasaulio lietuvių kongresų dalyviais bei visų kitų didžiųjų laisvojo pasaulio lietuvių darbų talkininkais.

Be LB ir vietos lietuviškasis gyvenimas sunkiai būtų bejsivaizduojamas. Los Angeles LB apylinkės globą ir realią paramą tūkstančiais dolerių per eilę metų patyrė lituanistinis švietimas, jaunimo organizacijos, kultūrinė ir politinė lietuvių veikla. Kiekvienas doleris, kuris tautinio solidarumo ar parengimų keliu ateina į LB kasą, grįžta vėl į tą pačią visuomenę bendriesiems lietuviškiems reikalams tarnauti.

Kiekvieno sąmoningo lietuvio pareiga yra veikliai dalyvauti Lietuvių bendruomenės veikloj.

Aloyzo Barono

naujausias romanas

Trečioji moteris

susilaukė didelio susidomėjimo. Apie šį romaną **Br. Raila** "Dirvoje" rašo: **"Barono romanas jau galėtų drąsiai stotis ne tik į lietuvių, bet ir į amerikiečių pastolius supermarketuose... Dauguma pasakojimo skyrių taip suděstyti ir parašyti, lyg atkarpos dienraščiui: kad vieną šiandieną perskaitęs, nekantriai lauktum rytdienos, sužinoti, kas bus toliau".**

Laida baigiasi. Skubėkite įsigyti. Knyga gaunama pas platintojus ir "Drauge". Užsakymus siųst "Draugo" adresu, kaina 2.50 dol.

150 dol. Lietuvių fondui

A. a. dr. Juozo Petronio mirties proga Lietuvių fondui aukojo: Rozalija Petronienė ir A. ir J. Lapšiai po $50, V. ir J. Izbickai $30, S. Galdikienė, O. ir M. Mockapetriai, S. ir A. Mantautai ir A. Škudzinskas po $5. Viso surinkta $150.

L. F. Bostono vajaus komitetas visiems aukotojams nuoširdžiai dėkoja už dr. J. Petronio įamžinimą Lietuvių fonde. Gaunami procentai už tuos pinigus eina lietuvių kultūros ir lietuvybės išlaikymo reikalams. (Pr.)

PAGERBTAS ANTANAS SAULAITIS

Worcestery kovo 12 d. apie vidudienį prisirinko lietuvių pilna Maironio Parko svetainė. Ten buvo pagerbiamas dabartinis Lietuvių Skautų Sąjungos pirmininkas Antanas Saulaitis, jo 60 m. amžiaus ir 45 m. visuomeninės veiklos sukaktims atžymėti.

Prie skoningai padengtų stalų pietums susėdo 150 įvairių organizacijų atstovų, skautų vadovų-ių ir draugų, suvažiavusių iš visos Naujosios Anglijos, Clevelando ir kt.

Už garbės stalo be sukaktuvininko, jo žmonos Onos, dukters seselės M. Jurgitos ir sūnaus Antano, jr., S.J. sėdėjo skautų įkūrėjas Petras Jurgėla su ponia, kun. S. Yla, prof. I. Končius, kun. V. Martinkus, L. Čepienė, O. Šenbergienė, A. Bobelis, L. Milukienė, D. Venclauskaitė, P. Stanelis, J. Starėnas su ponia ir kt.

Pobūvį atidarė, susirinkusius pasveikinęs rengimo komisijos vardu, Al. Matonis. Maldą sukalbėjo kun. S. Yla. Svečiams kiek pasistiprinus, programos vedėjas P. Molis pakvietė rašytoją A. Venclauską apibūdinti jubiliato asmenį ir darbus, po ko sugiedota "Ilgiausių metų". Įvykiui prisiminti, susirinkusių jų vardu buvo įteikta dovanėlė, o ponia Ona papuošta gėlėmis.

Gražią kalbą pasakė ir Petras Jurgėla, prisiminęs daug reikšmingų įvykių iš Antano jaunystės ir vėlesnės skautiškos veiklos.

Atlanto rajono vadeiva ps. J. Starėnas įteikia sveikinimo adresą LSS tarybos pirmininkui v. s. Antanui Saulaičiui, jo 60 m. amžiaus ir 45 m. visuomeninės veiklos sukakties paminėjime kovo 12 d., Worcester, Mass. Kairėje v.s. Petras Jurgėla ir ponia.

Toliau sekė eilė sveikinimų. Buvo įteikti keli sveikinimų adresai ir dovanėlės. Kalbėjo motina Augusta, prof. I. Končius, kun. S. Yla, O. Šenbergienė, kun. V. Martinkus, L. Čepienė, D. Venclauskaitė, A. Bobelis, L. Milukienė, K. Simėnas, J. Starėnas, K. Marijošienė, I. Ruseckienė, M. Subatis, I. Nenortienė, Č. Kiliulis, J. Stasaitis, Siemaška, R. Pakalnis ir kt.

Perskaitytos ištraukos iš raštu bei telegramomis gautų sveikinimų, kurių buvo net 67. Jų tarpe buvo Liet. diplomatijos šefo, skaučių seserijos, skautų brolijos, Akad. skautų sąjūdžio, Liet. jūrų skautijos, Pasaulio lietuvių bendruomenės v-bos, Jaunimo kongreso rengėjų, Ateitininkų federacijos v-bos, Tautinės sąjungos, Balfo, Alto ir kitų; prof. J. Kuprionio, komp. A. Aleksio, kun. Kubiliaus, Ks. Žilinskienės, Nemicko ir daugelio kitų.

Jubiliato dukrelė paskaitė savo poezijos, o sūnus pasidalino kai kuriais prisiminimais. Nuoširdžiai jautrų žodį tarė Ona Saulaitienė ir pabaigoje pats jubiliatas.

Pobūvį užbaigė programą vedęs P. Molis, padėkodamas visiems-oms, padėjusiems pobūvį techniškai suruošti.

Rengimo komisiją sudarė V. Matulevičiūtė, A. Matonis ir P. Molis. Tai buvo tikrai gerai paruošta ir įspūdingai pravesta popietė.

Dalyvis

PADĖKA

Lietuviškos kepyklos — **"Lithuanian Bakery", 2450 W. 59 St.,** savininkui p. Antanui Kazilioniui nuoširdi padėka už dovanotą skanią duoną ir pyragus L.B. apygardos suvažiavimo proga.

P. Kazilionis taip pat yra L.B. Gage Parko apylinkės narys ir reikalui esant mielai aukoja ir pinigais.

Gage Parko Apyl. valdyba

Esu lietuvis 56 metų amžiaus, nevedęs, ieškau sau gyvenimo draugės, vedybų tikslu. Pageidauju lietuvių kilmės, nevedusios arba našlės be vaikų ir R. K. tikybos. Nevyresnės 50 metų amž. Paieškoma gali gyv. JAV-se. Pietų Amerikoje arba Canadoje. Suinteresuotos prašomos rašyti adr.: Draugas, Adv. No. 7124(4545 W. 63rd St., Chicago, Ill. 60629.

Metinis LB apylinkės susirinkimas turėtų tapti kiekvieno lietuvio trumpu susikaupimo momentu praeities veiklai pasverti ir ateities darbams paplanuoti.

Balandžio 16-ji yra svarbi data kiekvienam Los Angeles lietuviui.

VLADO RAMOJAUS ("Lenktynės su šėtonu" autoriaus) naujoji knyga

KRITUSIEJI UŽ LAISVĘ

atskleidžia giliomis paslaptimis pridengto Lietuvos laikotarpio sunkias ir daug gyvybių nusinešusias partizanų kovas. Knygoje autorius panaudoja visą šiuo metu prieinamą literatūrą — pačių partizanų prisiminimus, okupanto tardymų duomenis ir patekusių į Vakarus liudijimus. Knygoje rasite apie 200 kovotojų pavardžių ir daugybę Lietuvos vietovardžių.

Knyga gaunama pas platintojus ir "Drauge". Užsakymus siųsti "Draugo" adresu. Kaina 2.50 dol.

CIRCUIT T.V. & RADIO (LIETUVIAI)
Sav. DAN LIUTIKAS
NAUJŲ PARDAVIMAS — VARTOJAMŲ TAISYMAS
GREITAS patarnavimas — GARANTIJA — KREDITAS.
2412 WEST 71st ST, CHICAGO, ILL. 60629, TEL. — 471-2446

Kas tik turi gerą skonį,
Viską perka pas Lieponį!

LIETUVIŲ PREKYBOS NAMAI
FURNITURE CENTER, INC.
MARQUETTE PK., 6211 So. Western, PR 8-5875
Vedėjas J. LIEPONIS
Pirmad ir ketvirtad. nuo 9 iki 9:30 val. Kitom dienom nuo 9 iki 6 val. vak. Sekmadieniais nuo 12 iki 5 val. vak

CLASSIFIED GUIDE

REAL ESTATE

TIK PAGALVOKIT!!! Per 72 mėnesius išmokėsite. Apartmentinis namas apyl. Cermak ir Lombard, 7 butai, 3 maš. mūr. garažas, modern virtuvės. Pajamų $9.360. Kaina $58,300. SVOBODA, 2134 S. 61st Ct., Cicero. BI 2-2162.

$800 ĮMOKĖTI. Mūr. 2-jų butų namas, 6 ir 4 kamb. Ties ai iš banko. Apyl. Whipple ir 26th St. Karštu vand. apšild. 2 maš. garažas. SVOBODA, 3739 W. 26th St. **LA 1-7038.**

NAMŲ IR BIZNIŲ PIRKIMAS-PARDAVIMAS * NOTARIATAS * PATVIRTINTI VERTIMAI * IMIGRACIJOS POPIERIAI * PAJAMŲ MOKESČIAI — INCOME TAX

LEONAS REAL ESTATE
2735 W. 71st St. Tel. 925-6015

NAMŲ PIRKIMAS — PARDAVIMAS — VALDYMAS
Butų nuomavimas — Income Tax
Notariatas — Vertimai
Apdraudų Agentūra
BELL REALTY
J. BACEVIČIUS
6455 S. Kedzie Ave., PR 8-2233

Namų Pirkimas Pardavimas
INCOME TAX
KATILIUS REAL ESTATE
2456 W. 69th St. RE 7-8399

Savininkas parduoda 2-jų aukštų — 4 butų namą. 3 maš. garažas. Geram stovy. Apyl. Marquette Parko. Po 6 val. vakaro skambinkite — **GA 3-6192.**

PIRKIMAS-PARDAVIMAS-OPPORTUNITIES

Ciceroje parduodamas NAMAS ir BATŲ DIRBTUVĖ. Susitarus su savininku Antanu Lukauskiu, namą ir dirbtuvę galima apžiūrėti be kitų tarpininkų. Kreipkitės tuojau, nupirksite pasiūlę teisingą kainą. 1445 S. 49th Ave., Cicero, Illinois 60650.

IŠNUOMOJAMA — FOR RENT

BUTAI rinktiniams nuomininkams. Nelaukit — užsiregistruokit dabar!! Best Agency, 2925 W. 63, PR 8-6032
Aptarnauja pietvakarinę dalį 7 metus. Savininkai: kreipkitės dėl patarnavimo nemokamai.

Pigiai išnuom. kamb. vyrui su atskiru įėjimu, virtuve. Šaldytuvu, ir t.t. **GR 6-3069.**

MISCELLANEOUS

A. ABALL ROOFING CO.
Isteigta prieš 49 metus.
Dengiame visų rūšių stogus. Taisome arba dedame naujus kaminus, rinas, nutekamuosius vamzdžius. Dažome iš lauko. Taisome mūrą—"tuckpointing". Pilnai apsidraudę. Visas darbas garantuotas.
LA 1-6047 arba RO 2-8778
Skambinkite bet kuriuo laiku. Apskaičiavimai nemokami

SOPHIE BARCUS RADIO ŠEIMOS PROGRAMOS
Kasdien nuo pirmadienio iki penktadienio 10 iki 11 val. ryto. Šeštadieniais ir sekmadieniais nuo 8:30 iki 9:30 val. ryto. Vakarais pirmadieniais, 7 val. vak.
VISOS PROGRAMOS IŠ WOPA
1490 kil. AM ir 1027 mg. FM
Telef. HEmlock 4-2413
7159 South Maplewood Avenue Chicago, Illinois 60629

VACYS CONSTRUCTION CO.
REZIDENCINIAI, KOMERCINIAI, MEDICINOS IR KITOKI PASTATAI
2457 West 69th Street
Tel. HE 4-7482

Heating Contractor
DOMAS ŽUKAUSKAS
Įrengiu naujus ir perstatau senus visų rūšių namo apšildymo pečius ir air conditioning į naujus ir senus namus. Stogų rinas (gutters) vandens šildymui boilerius. Turiu leidimus dirbti mieste ir užmiesčiuose. Darbas atliekamas greitai ir sąžiningai. Apskaičiavimai nemokamai.
HEATING & SHEET METAL
4444 S. Western, Chicago 9, Ill.
Telefonas VI 7-3447

Remkite dienr. "Draugą".

REAL ESTATE

Apartmentinis—kaip stiklas 7 vienetų mūras. Apie $8,500 pajamų. Platus lotas. Marq. p-ke. $69,450. Savininkas priims gerą pasiūlymą.

1½ a. med., apkaltas. Naujas stogas, beismentas, 40 p. lotas. $12,000. Apie 56 ir Pulaski.

3 butų mūras. 3 auto mūro garažas, 37 p. lotas. Apie 67 ir California. Buvo nuderėta už $26,500.

7 kamb. bungalow. Arti mūsų. 2 auto. garažas. Gazu šildymas. $18,700.

6 kamb. mūras, 2½ vonios, 2 auto garažas. Gazu šildymas. 10 metų. $26,000.

6½ kamb. "ranch", Evergreen p-ke. Platus lotas, mūro garažas, (taksai $450). Kaina $29,500.

Mažai Šeimai 15 metų švarus mūrinukas, 4½ kamb., karpetai, garažas, Marq. p-ke. $19,900.

2 butų med. Arti mūsų ofiso. Naujas gazu šildymas. $18,600.

83 ir Cicero Ave. Patogus, apynaujis mūras, 3 mieg., karpetai, kabinetų virtuvė, daug priedų, platus lotas. $16,900.

5 flatų mūras. Alyva centrinis šildymas, garažas. Virš $5,000 nuomos. Kaina $39,800.

VALDIS REAL ESTATE
2458 W. 69th St. RE 7-7200

Marq. p-ke. mūr. 2 butai po 5 kamb. 10 metų senumo. Geras namas. $28,000.

Med. 1½ a. 2-jų butų — 5 ir 3 kamb. Prie namo dar 2 lotai. Kaina $16,000.

Marq. p-ke. med. 2-jų butų namas 5 ir 4 kamb. Gazo centralinis šildymas. $14,500.

VAINA REALTY
2517 W. 71st St. — RE 7-9515.

REAL ESTATE

Mūr. bungalow — 5 kamb., poilsio kamb. sklepe, užuolaidos, kilimai, garažas. Tuoj galima užimti. 65 ir St. Louis Ave.

3 butai ir taverna. Brighton Pke. Stiprus namas. Geras investavimui.

8 butai, geros pajamos. Gerai prižiūrėtas namas.

ŠIMAITIS REALTY
2737 West 43rd Street
Telef. CL 4-2390

Tvarkingas, teisingas ir greitas patarnavimas visais Real Estate reikalais. Be to veikia Notariatas, daromi ir liudijami vertimai, tvarkomi pilietybės dokumentai, pildomi Income Tax ir atliekami kitoki patarnavimai.

ŠIMKUS REAL ESTATE NOTARY PUBLIC
4259 S. Maplewood Ave., CL 4-7450

REAL ESTATE — INCOME TAX DRAUDIMO IR KT. REIKALAIS

A. & L. INSURANCE AGENCY AND REALTY
A. LAURAITIS
4645 S. Ashland Ave., LA 3-8775
(Currency Exchange patapose)
Sąžiningas patarnavimas

REAL ESTATE

SALES ▫ MORTGAGES ▫ MANAGEMENT

Alex REALTY

Member of M.L.S.
Main office 5727 W. Cermak, Cicero, Ill. Tel. OL 6-2233
Branch ofc. 2617 W. 71st St., Marquette Parke, tel. 925-5256
ALEX ŠATAS — Realtor

Turime šimtus namų Ciceroje, Berwyne, Riverside, La Grange Parke ir kituose vakariniuose priemiesčiuose. Prašom užsukti į mūsų įstaigą ir išsirinkti iš katalogo.

Palikimas. — Marquette Pke, prie pažn. 3 butų mūr. Naujas karšt. vand. šildymas, 2 auto garažas. $29,000 arba geriausias pasiūlymas.

Palikimas. — Netoli mūsų įstaigos med. 2 po 5 k. Geras pirkinys. Pasiteiraukite.

2 butai ir biznis. Tik 1 metų. Atskiri šildymai ir centralinis vėsinimas, alum. langai, "built-ins", kilimai ir kiti priedai. $45,000.

Evergreen Pke. — 5 butų, 4 metų de luxe mūras, 7 k. butas savininkui ir $690 į mėn. pajamų. Mūro garažas. $88,500.

6½ kamb. "ranch" su prijungtu mūro garažu. Gražiai įrengtas poilsio rūsys, central. vėsinimas. Savininkas priverstas parduoti. Teiraukitės.

De luxe naujas — 8 butai po 4 kamb., ąžuolo medis, keramikos plytelės, atskiri šildymai ir karštas vanduo, alum. langai pajamų virš $14,000. Galima perimti gerą paskolą. $118,000.

Pietvakarių priemiesty sklypas 153x150 p. Gatavi planai ir leidimas statyti 22 butų apartmentinį namą.

Didelis pasirinkimas apartmentinių ir rooming house šiaurinėje miesto daly. Teiraukitės.

6 kamb. apynaujis garžus mūras 1½ vonios, karšto vandens šiluma, iškelti vamzdžiai, alumin. langai, kilimai, garažas. $21,900.

8 butų mūr. Brighton pke. Naujas central. šildymas gazu 2 butuose, kituose gazo pečiukai. Alumin. langai, apsauga nuo potvynio, naujas stogas, labai geros pajamos. Tik $38,000

Marquette pko apyl. 20 butų ir 3 krautuvės. Pilnai išnuomotas. Metinių pajamų apie $30,000. Savininkas sutinka keisti į mažesnę nuosavybę arba parduoti už nedidelių įmokėjimu. Labai gera pirkinys. Teiraukitės.

NERIS REAL ESTATE
6924 South Western Avenue Tel. 471-0321

Mūr. 2x5. Gage p. Platus lotas. Garažas $26,500.

Mūr. 2x4. Brighton p. Gerai prižiūrėtas. $23,800.

Mūr. 3x4. Brighton p. Geros pajamos. $24,800.

Mūr. visai naujas. 12 butų G. p. Puikus investavimas iš 7½.

Mūr. 5 k. Gage p. Garažas. Platus lotas. $16,900.

Mūr. 8 metų. 2x4½. Ideali M p vieta. $38,800.

Mūr. 4 butai po 5½ kamb. M p Plytus sklypas. **$46,500.**

Mūr. 3 mieg., 7 metų, 6 bl. nuo M. p. bažn. $17,800.

Med. 1½ a. (5 ir 4) rūsys, gera M. p. vieta. $18,900.

Pajamų mūr. M .p. 1 butas 6 kamb. $20,500.

Mūr. 2x5. M. p. Naujas gazo šild. Labai švarus $27,800.

Med. 4 k., 5-tas viršuj. rūsys, M p. Tik $11,800.

Mūr. 1½ a. (5 ir 3). Gage p $20,900.

Mūr. 3 mieg. M. p. Modernizuotas Did-lį kamb. $18,500.

Mūr. 3 butai ir patalpa. 69—Campbell. $27,900.

Turime virš 600 namų. Visų neįmanoma paskelbti.

KAIRYS 2943 West 59th Street, Tel. HE 6-5151

PASINAUDOKITE ŠIO PAVASARIO PARDUODAMŲ NAMŲ PROGA,

labai sumažintomis kainomis ir puikiausiais pirkiniais. Prašom užsukti į mūsų įstaigą — išsirinkti sau tinkamą namą. Mes turime šimtus namų: Ciceroje, Berwyne, Riverside, Stickney ir kituose priemiesčiuose. Dėl jų turimo gausaus kiekio visus čia išvardinti neįmanoma. Patieksime tik keletą.

Cicero — Parkholme naujas mūr. bungalow 4½ km. su 2 miegamais. Gazo šiluma, 2 maš. garažas. Kaina sumažinta.

Cicero — Parkholme mūr. 6 km. bungalow su 3 mieg., plius 1 km etike. Nauja gazo šiluma. Alum. langai ir durys. 2 maš. garažas. Puikus pirkinys tik $21,800.

Cicero — Parkholme mūr. 2 butų po 6 km. Gazo ir karšto vandens atskiri šild. Sklepe didelis poilsio kambarys. Potvinio apsauga. Alum. langai. 2 maš garažas. Namas gražus ir patrauklus. Kaina nepaprastai sumažinta.

Cicero — Parkholme naujas mūr. 3 butų namas: 5½x5½ ir 4 kam. Karšto vandens šiluma. Liuksus visi namo įrengimai. 2 maš. garažas tik $46,500.

Cicero 2 butų po 6 km., plius tuščias sklypas. Gazo šiluma. Geros pajamos. 2 maš. garažas tik $21,500.

Cicero 3 butų namas: 5,4 ir 2 km. Gazo šiluma. Alumin. langai. Moderniški įrengimai. Žemi mokesčiai geros pajamos tik $15,500.

Cicero — Parkholme mūr. 4 butų namas: po 5 km. su 2 mieg. Karšto vandens šiluma. Moderniški visi namo įrengimai. 2 maš. mūr. garažas. Parduos žemiau savikainos, nes partneriai skiriasi.

Berwyne mūr. 2 butų namas: 2 po 6 kam. Karšto vnadens šiluma. Geri įrengimai. 2 maš. mūr. garažas. Namas su nuostoliu įkainuotas greitesniam pardavimiu.

Berwyne mūr. 7 butų po 4 km. su 2 mieg. Karšto vandens šiluma. Alum. langai. Moderniški įrengimai. Geros pajamos ir investavimas tik $75,000.

Berwyne mūr. 5 butų: 4 po 3 km. ir 2 km. Karšto vandens šiluma. Puikūs namo įrengimai. 3 maš. mūr. garažas tik $42,500.

Berwyne mūr. 10 butų namas. visi po 4 km. su 2 mieg. Karšto vandens šiluma. Alumin. lagai. Geros pajamos, investavimas ir prieinama kaina tik $102,000.

Pietų—Vakarų pusėje 83 — Komensky gv. naujas 4 km. su 2 mieg. mūr. bungalow. Gazo šiluma. Platus sklypas. Garažas. Nepaprastai graži apylinkė. Partneriai skiriasi, — namas tuojau turi būti parduotas.

Marquette parke mūr. 5½ km. bungalow. Gazo šiluma. Namas gražiai išlaikytas. 2 maš. garažas tik $19,500.

Marquette parke mūr. 2 butų po 5 km. Gazo šiluma. Geri įrengimai 2 maš. garažas $32,500.

Marquette Parke pusantrų metų senumo mūrinis namas: 6 ir 4 km. ir krautuvė. Paskutinių madų geriausi visi namo įrengimai. Tik $42,500.

Marquette parke mūr. 5 butų namas: 2 po 5 km.: 2 po 4 km. ir 2½ km. Gazo šiluma. Alumin. langai. Aukšto lygio visi namo įrengimai. 2 maš. mūr. garažas. Graži vieta, arti susisiek. ir krautuvės. Tik $55,500.

Roselande, netoli Visų Šventų parapijos bažnyčios 3 butų **mūr. namas.** 7, 6 ir 4 km. Gazo šiluma. Modernūs įrengimai. 2 maš. garažas. Geros pajamos tik $32,000.

Turime: apartmentinių namų, pradedant 45 butų ir mažesnių, turime namų su tavernomis Chicagos mieste ir priemiesčiuose. Turime motelių ir ūkių—farmų didžiausiv pasirinkimą.

Šimtai žmonių pirko ir pardavė namus per mūsų įstaigą. Tikrai būsite patenkinti ir Jūs greitu ir sąžiningu patarnavimu.

LINARTAS REALTY
Mūsų raštinė — office 4936 W. 15 Str., Cicero, Illinois. Tel. 652-4343

HELP WANTED — MOTERYS

TRAINEE FOR 6400 Operator Position
(1st or 2nd shift)
Typing and inventory control ability helpful in training for I.B.M. 6400 New office. High salary, many benefits. Apply:
GENERAL WAREHOUSE & TRANSPORTATION CO.
1800 No. 30th Avenue
(North And 30th Avenue)
Melrose Park, Ill. Tel. 345-2800

GENERAL OFFICE STENO
Lite dictation. Varied & interesting gen'l office duties, pleasant N. Michigan office. Good oppt'y for advancement. Call
Mr. Cadden, 787-2580.

WOMEN
WE HAVE OPENINGS ALL SHIFTS
Come in and see how our shifts work in with your schedule.
NO SHIFT ROTATING
Cup packing. — Light work. Clean modern air-conditioned plant.
SOLO CUP CO.
1700 Old Deerfield Rd, Highland Park, Illinois
Behind Highland Park police station.
Personnel office open 8:30 to — 5 o'clock p.m. Mon. thru. Friday; 8:30 to 12 noon Sat.

OPPORTUNITY FOR PROFESSIONAL HELP
DIRECTOR of NURSING
NURSE ADMINISTRATOR
To direct complete nursing program in 80-Bed General Hospital. Excellent opportunity for person desiring advancement in nursing service administration field.
Good starting salary $8,400
ALSO
REGISTERED NURSES
For 3-11, 11-7 Shifts. Good starting salary $450.00 per month. Plus Differential for evening & night shift.
Liberal Fringe Benefit Program.
Local advanced education Facilities Available
Apply, call or write to Administrator
PUTNAM COUNTY HOSPITAL
GREENCASTLE, INDIANA

GIRL FRIDAY to Plant Mgr.
Exper. in inventory & order control. Kardex system, some purchasing procedures & shorthand. Must be able to undertake administration functions relative to new systems Co benefits, hosp. insur., paid vac. Call—
767-4140 — Ask for Mr., C.

WOMAN
For light steno and general office work. 5 days a week. Hours to suit. Good salary.
Near Merchandise Mart & Ravenswood avenue.
Tel. — 787-3644

EXPER'D WAITRESSES. Immed. openings. Good begin'g salary and excel. working conditions. Company benefits. Apply at once.
TOPS — BIG BOY, 300 N. Northwest Highway, Palatine, Illinois

Apsimoka skelbtis DRAUGE, nes jis plačiausiai skaitomas lietuvių dienraštis. Gi skelbimų kainos visiems prieinamos.

HELP WANTED — MOTERYS

LAB TECHNICIAN OR TECHNICAL CLERK YOUNG WOMAN
With High School Chemistry, to work in small Research Department. Work includes recording & tabulating research data & running various tests.
We offer good salary, excellent benefits. Apply —
S. OBERMAYER & CO.
2563 W. 18th St., Chicago, Illinois

HELP WANTED — VYRAI

PART AND FULL TIME OPPORTUNITY
McDonald's, the nation's Number-1 carry-out restaurant, offers part time or full time work. Day shift. No experience necessary. We will train. Excellent job for students, moon-lighters and retired men to supplement income. Short or full time hours available. Could lead to high paying management positions. If so desired, call —
338-7161
MC DONALD'S CARRY-OUT RESTAURANT
2616 W. Peterson Avenue

AUTOMATIC SCREW MACHINES
(men experienced)
1st & 2nd shifts
BROWN & SHARPE
single spindle automatic screw machines (set-up & operate).
TURRET LATHE OPERATOR AND SET-UP
THOR POWER TOOL CO.
La Grange Works
1421 Barnsdale Road
La Grange Park, Illinois
Tel. — BI 2-2200 or 352-9100
An Equal opportunity employer

Work close to home!
General Machinists
- Special paid company benefits
- Clean shop
- Top salary

Apply in person
5101 S. Keeler Ave.
or phone
PERSONNEL MANAGER
735-0600

Draftsmen
Machinery Conveyor Design
Excellent positions with extremely good potential are available immediately with this leading Mfg. of Industrial and Institutional Material Handling systems.
We moved into our brand new building in Franklin Park and are expanding our operations. This opens up many new positions for promising young men.
If you have an interest and some experience in this field, you will find that a good salary and a program of benefits awaits you.
Olson Conveyor
10601 W. Belmont
Franklin Park, Illinois
An equal opportunity employer

Growing Corrugated Sheet Plant needs
MIEHLE DIE PRESS OPERATOR
LIFT TRUCK DRIVER
ALSO BUNDLERS AND PRESS SET UP MEN
Bonus, vac., group medical, etc.
RICHALL Paper Products, Inc.
5025 S. Kedzie, Tel. 737-3316
— An equal opportunity employer —

Perskaitę "Draugą", duokite jį kitiems pasiskaityti.

HELP WANTED — VYRAI

Indiana opportunity!
O.J. SHOEMAKER CO., INC.
SOUTH BEND, INDIANA
CHIEF ENGINEER
(MECHANICAL)
Exper. in design or commercial heating and air conditioning systems, build, develop and direct engineering dept.
SALARY OPEN. SEND RESUMES IN CONFIDENCE TO:
MR. A. SCHOLZ,
or call (219) 287-2936
O.J. SHOEMAKER CO., INC.
BOX 418
SOUTH BEND, INDIANA

DOCK MEN
Applications now being accepted for near future openings on all shifts. Permanent, full time, union work. Must have high school diploma. Contact personnel department.
GATEWAY TRANSPORTATION
2333 SO. WOOD STREET
CHICAGO, ILLINOIS

SHEET METAL
Experienced Operator Only Spot Welding—Punch Press Press Brake Premium rate for night shift.
Modern Light & Equip't Co.
3540 S. Wabash Ave. 842-0900

WAREHOUSEMAN Manager Wanted
Outstanding opportunity for man who wants to get ahead for major phonograph company.
Salary Open
Apply in Person or Call
JU 3-0770
HANDLEMAN CO.
6666 Lincoln Ave.
LINCOLNWOOD, ILLINOIS

MANAGEMENT OPPORTUNITY
Red Barn Restaurant, 5415 N. Harlem. Hours 4:30 p.m. to 12: p.m: 6 nights a week. No previous exper. necessary. Will train on job. An excellent opportunity.
774-1421 — Ask for Bob Van.

WAREHOUSEMEN & TRUCK DRIVERS. Full time jobs. Good starting salary, plenty of overtime. many co. benefits. For appt. call:
OR 4-6323, Lateks United Rent-All, Skokie, Illinois.

HELP WANTED — VYRAI

Young Man
We have immediate opening in our Sales Department for
● Junior Draftsman
INTERESTING AND DIVERSIFIED WORK.
FULL COMPANY BENEFITS.
PERMANENT POSITION.
AMERICAN CYANAMID CO.
FIAT DEPT.
9301 Belmont
Franklin Park, Illinois
Call Mrs. McDonald
Phone 678-8533

IMMEDIATE OPENING!
GENERAL FACTORY WORK
MALE
Ages between 45-55. Five day, 40 hour week. Permanent positiion. Employee benefits. S. W. resident. Apply or call
THE HODSON CORP.
5301 W. 66th Street, Chicago, Ill. TEL. 767-8447

INDUSTRIAL METAL FABRICATOR
Needs Machinist — exper'd in Weldment Layout also Mechanics & Machine Operators
Experienced in setup and operation of
SPOT WELDERS, PRESS BRAKES, ANGLE ROLLS & HELI-ARC WELDERS
Will train if necessary.
Pa'd holidays, paid vacations, profit sharing and free hospitalization.
APPLY
ALL METAL MFG. CO.
2740 W. 50th Street
Chicago, Illinois

MACHINIST WANTED
Must Be Capable Of Setting And Operating Mills And Drills For Short Run Production
A. B. DICK COMPANY
5700 W. Touhy Ave. Ext. 309
RO 3-1900

Platinkite "Draugą".

HELP WANTED — VYRAI

"WORK AND LIVE IN BEAUTIFUL ARIZONA"
EXCELLENT IMMEDIATE OPENING FOR
O. R. SUPERVISOR
EXPERIENCE NECESSARY — R. N. FOR 160 BED HOSPITAL AND EXPANDING.
Range $600 to $650 plus $5 per shift for standby, plus time and half for overtime.
PD. HOSPITALIZATION AND FULL FRINGE BENEFITS.
OPENINGS ALSO AVAILABLE FOR
R N's — ALL FIELDS.
Range $500 plus shift differential and other fringes.
Write, wire or apply: Personnel Dept., Miss Sloan
TUCSON GENERAL HOSPITAL. 3838 N. Campbell
TUCSON, ARIZONA

— Move to Kalamazoo, Michigan —
We need!!
TOOL & CUTTER GRINDERS
TOOL & DIE MAKERS
EXCELLENT SCHOOLS 3 COLLEGES
● Hunting and fishing. Well established company
Investigate now. — Write or phone
CHECKER MOTORS CORPORATION
2016 N. Pitcher St. Kalamazoo, Mich. 49007
Phone (616) 343-6121 — Ext. 272-279

HELP WANTED — VYRAI

INSPECTOR, CLASS "A"
Heavy instrumentation knowledge required
HELIARC WELDER
"Tungsten inert gas"
Welding of light gage under .015 metals.
APPRENTICE MACHINIST
Experienced on machine tool operation
LICENSED STATIONARY ENGINEER
also
PAYROLL CLERK
Figure background — light typing
APPLY IN PERSON
CHICAGO RAWHIDE MANUFACTURING CO.
2720 N. GREENVIEW 1301 ELSTON
or call Mr. S. Piekos — BR 8-2100
We are an equal opportunity employer.

"WHY NOT LIVE AND WORK IN SUNNY CALIFORNIA!!
MACHINISTS
Immediate openings for experienced lathe & mill machinists, to do prototype machine work in model shop of progressive electronics company. — Challenging work, excellent salary to $4.00 per hour and company benefits. Relocation expenses paid for you and your family.
APPLY IN PERSON, WIRE, WRITE OR CALL
STATHAM INSTRUMENTS
12401 W. Olympic Blvd. Los Angeles, California
Tel. — (213) 478-0361

NETEKUS INŽ. BRONIAUS BANAIČIO

1967 m. sausio 11 d. ilgos ir sunkios ligos iškankintas, New Yorke mirė inž. Bronius Banaitis. Velionis buvo nuostabiai kantrus iki pat paskutiniųjų savo dienų. Fizinėms jėgoms senkant, jis išliko tvirtos dvasios. Gyvai domėjosi lietuvišku gyvenimu, lietuvių tautos istorija. Graužėsi, jausdamas, kad tiek daug planų liks neįvykdyta dėl palūžusios sveikatos.

Inž. Bronius Banaitis gimė 1898 m. , vasario 13 d., Šakių apskr. Sintautų valsčiuje, Vaitiekupių kaime. Augo giliai patriotiškoje, idealistiškoje aplinkoje. Velionis buvo Nepriklausomybės Akto signataro spaustuvininko Saliamono Banaičio sūnus. 1919 m. Br. Banaitis baigė Saulės, vėliau tapusią Aušros gimnaziją Kaune. 1926 m. Darmstadto Aukšt. technikos mokykloje įsigijo diplomuoto elektros inžinieriaus laipsnį.

Prieš išvykdamas studijuoti Vokietijon, Br. Banaitis, drauge su V. Gustainiu ir kitais bendraminčiais, įsteigė Neo-Lithuania korporaciją, turėjusią apimti visą studijuojantį Lietuvos jaunimą.

Baigęs mokslus Darmstadte, grįžo Lietuvon ir buvo priimtas susisiekimo ministerijos tarnybon. Dirbo Kauno radijo stotyje ir dėstė Aukštesniojoje tech. mokykloje. Buvo paskirtas susisiekimo ministerijos atstovu ekspertų komisijon, tyrusion Kauno elektros koncesijos reikalus. Savo išvadas Br. Banaitis paskelbė viešai - 1929-30 m. "Lietuvos Aidė". Pagal jas paaiškėjo, jog Kauno miesto gyventojai smarkiai permoka Belgų firmai už elektrą. Visuomenės susidomėjimas buvo didelis. Br. Banaitis yra gavęs keletą laiškų iš prel. A. Dambrausko, išreiškiančių padėką ir susirūpinimą turint permokėti net 51% už elektrą. Šių inž. Br. Banaičio apskaičiavimų ir viešų pasisakymų dėka, Kauno miesto gyventojams jį palaikant, elektros kaina buvo žymiai nupiginta, nors tam ir priešinosi kai kurie lietuviai elektros bendrovės akcininkai.

Kai 1930 m. Lietuvos vyriausybė svarstė kuriomis sąlygomis pripažinti Vakarų Europos universitetuose įgytus diplomus Br. Banaitis buvo vienu iš diplomuotų inžinierių ir architektų draugijos steigėjų. Draugijos nariai buvo inžinieriai, baigę Vakarų Europos aukštasiąs mokyklas. 1931 m. Br. Banaitis buvo išrinktas Kauno Miesto tarybon nariu.

1934 m. inž. Bronius Banaitis, būdamas Paštų valdybos vicedir., atstovavo Lietuvą Pasauliniam paštų kongrese, vykusiame Kaire, Egipte. Keletos posėdžių metu Br. Banaitis kėlė paštinio susisiekimo reguliavimo svarbą karo atveju. Jam buvo atsakyta, jog karo visai nenumatoma ir todėl nesą jokio reikalo tuo rūpintis. Br. Banaitis tvirtino, kad jo atstovaujamo krašto Lietuvos santykiai su S. Rusija yra nedraugiški ir nežinia kas gali įvykti ateityje. Posėdyje dalyvavę 15 sovietų atstovų tylėjo. Inž. Banaitis prašė užprotokoluoti jo pastabas minėtu klausimu.

Inž. Br. Banaitis buvo nepaveikiamas kovotojas su buvusiomis nepriklausomos Lietuvos gyvenimo negerovėmis. Dažnai rašė tais klausimais viešojoje spaudoje Lietuvoje, Kariškių Žodyje, Lietuvos Mokyklose, Lietuvyje, Savivaldybėje ir Lietuvos Aide.

Nepraėjus nei šešeriems metams nuo inž. Banaičio Kairo konferencijoje išreikštų nuogąstavimų dėl karo, Sovietai užplūdo Lietuvą.

1941 m. inž. Bronius Banaitis buvo okupacinės vokiečių valdžios kviečiamas užimti aukštas pareigas. Nenorėdamas pasitarnauti jokiems Lietuvos okupantams, jis griežtai atsisakė. Už tai buvo kritikuojamas kai kurių vokiečių pastatytų lietuvių pareigūnų.

1944 m. inž. Br. Banaitis su šeima pasitraukė iš Lietuvos. Karo meto išgyvenimai Lietuvoje ir Vokietijoje (jam teko pergyventi Dresdeno subombardavimą, kurio metu rūpinosi išnešti ne savo daiktus, bet brolio kompozitoriaus Kazimiero rank raščius) palaužė inž. Banaičio sveikatą. Nuertingeno ir Schwa ebisch Gmuendo lietuvių gimnazijose jis buvo fizikos mokytojas. Taip pat dėstė ir Nuertingeno, vėliau persikėlusioje Sch.-Gmuend Lietuvių aukšt. technikos mokykloje. Joje nuo 1948 m. ėjo direktoriaus pareigas.

A. a. inž. Br. Banaitis

Prasidėjus emigracijai į užjūrius inž. Banaitis su šeima bandė išvykti į JAV, tačiau sveikatos komisijos buvo pakar totinai nepraleistas. Tikėdamasis, jog gyvendama Amerikoje šeima jam galės daugiau padėti, žmona Irena su dviem vaikais 1951 m. išvyko į užjūrį. Br. Banaitis liko gyventi Heidelberge, iš pradžių privačiai, vėliau sanatorijoje. Čia, per kelis metus, universiteto bibliotekoje surinko gana daug lig šiol dar nežinomos medžiagos apie Lietuvos praeitį. Atrado senų žemėlapių su senais Lietuvos vietovardžiais.

1959 m. didelių žmonos pastangų dėka, sunkiai sergantis Br. Banaitis atvyko į New Yorką. Įsibėgėjusios ligos ir čia nepavyko sustabdyti. Iš pradžių gyvenęs namie, paskutinius trejetą metų praleido ligoninėje. Nežiūrint gydytojų pastangų ir žmonos nenuilstamo rūpesčio, jo gyvybė palaipsniui geso.Nesulaukė jis ir savo sūnaus sugrįžtant iš Vietnamo, nors karo tarnybos metas turėjo už mėnesio baigtis. Tik gavus žinią apie tėvo mirtį, sūnui buvo leista grįžti.

Pažinoję inž. Br. Banaitį, atmena jį kaip taurų, tvirtų principų, bekompromisinio sąžinngumo, gliai kurtuazišką žmogų, padariusį svarų įnašą į Lietuvos gyvenimą.

S.L.V.

Kongr. Morris K. Udall (kairėj, D. Ariz.), siūlys automobilių gamintojams, kad pradėtų gaminti naujas mašinų šviesas, kurios geriau apsaugotų nuo viena į kitą susidaužimų. Šalia jo sėdi tų šviesų išradėjas dr. J. Voevodsky, kuris aiškina kaip šviesos veikia stabdant mašiną.

CHICAGOJE IR APYLINKĖSE

MARQUETTE PARKO BENDRUOMENĖJE

Kovo 30 d. vietos LB Apylinkės valdybos pirm. Jonas Vaičiūnas sukvietė eilę įvairių pažiūrų ir organizacijų žmonių, sudaryti į LB Tarybą rinkiminę komisiją apylinkėje.

Pasitarimą pradėjo Vaičiūnas, trumpai paaiškindamas apie rinkimus, įvyksiančius gegužės 6—7 dienomis. Sudarytos penkios rinkiminės apygardos. Jų ribose turi būti sudarytos rinkimų komisijos kiekvienoje vietoje, kur yra LB apylinkė, o jei tokios nebūtų, gali sudaryti bet kokia lietuviška organizacija ar net atskiri asmenys CV pritarimu. Marquette Parko apylinkė pati didžiausia visoje Amerikoje, didesnė už kitas apygardas, tad vienos rinkiminės būstinės neužtektų. Teks steigti dvi balsavimo vietas. Yra susitarta su abiejų liet. parapijų vadovybėmis ir iš abiejų gautas pritarimas rinkimus vykdyti tų parapijų salėse.

Pirmiausia buvo išrinktas rinkimų komisijos pirm. K. Radvila ir du vicepirmininkai, kurie lyg ir vadovaus vienas vienoj, kitas kitoj būstinėj. Vicepirmininkais išrinkti J. Anysas (Tėviškės Parapijos būstinei) ir K. Meškonis (Švč. P. M. Gimimo Parapijos būstinei). Sekretorium sutiko būti M. Rašimienė, dar ne per seniai persikėlusi į Chicagą iš Lemonto, kur dirbo lituanistinėje mokykloje. Visi kiti liko komisijos nariais: J. Janulevičienė, J. Ilčiukas, V. Augustaitis, M. Naujokas, E. Boreiša, V. Trumpjonas, P. Žilys, B. Naglius, K. Januška, M. Bundelis, J. Lukaitis ir E. Šimaitis. Taigi, komisijoj bus 16 narių, o, reikalui esant, bus kviečiama ir talkininkų techniškiems darbams padėti atlikti.

Gražių minčių pareiškė K. Meškonis, keletą kartų buvęs rinkiminės komisijos pirmininku ir turįs daug tokiame darbe patyrimo. Pasitarta svarbesniais klausimais, liečiančiais paruošiamuosius darbus prieš rinkimus ir pačių rinkimų metu būstinėse. Didelį darbą apsiėmė abi ponios, sutikusios pagal turimus sąrašus išsiuntinėti apylinkės lietuviams balsavimo paraginimus su balsavimo lapais. Sąrašus sudarys pati apyl. valdyba.

Komisijos nariai susitarė raginti visokiais būdais lietuvius balsuoti. Į balsuoti įtaigojimo darbą įsijungs ir apyl. valdyba.

Kor.

— Anglijoj vieno puslapio užpirkimas skelbimui kainuoja 1.800 svarų. Politinį skelbimą čia nori užpirkti Baltijos tautos.

— Amerikoje plaučių vėžiu kasmet miršta 50,000 asmenų.

VALOME KILIMUS IR BALDUS
Plauname ir vaškuojame visų rūšių grindis.
J. BUBNYS — Tel. RE 7-5168

APDRAUDŲ AGENTŪRA
Namų, automobilių, gyvybės, sveikatos ir biznio
Patogios išsimokėjimo sąlygos
J. BACEVIČIUS
6455 So. Kedzie Ave., PR 8-2233

DEKORAVIMAS
IŠ VIDAUS IR IŠ LAUKO
Kilimai ir apmušti baldai valomi
J. RUDIS Tel. CLiffside 4-1050

GARBAGE DRUMS
WITH COVERS AND HANDLES
30 and 50 gal — Free Deliver
5622 S. Racine 434-1113

RINOS IR NUTEKAMIEJI VAMZDŽIAI
Ekspertiškai uždedam naujus ir taisome senus. Pilnai apsidraudę. Darbas garantuotas.
A. ABALL ROOFING CO.
LA 1-6047 arba RO 2-8778

Apšild. Krosnys ir Boileriai
IŠVALOMI IR TAISOMI
Perkeitimai į apšildymą gazu, nuo $119.00 24-valandų patarnavimas. Skambinkite 737-8900.
SOUTHWEST SUPREME HEATING AND AIR-CONDITIONING
2917 West 59th Street

TV, Radio, Stereo, Air-Conditioners
BANGA
Pardavimas ir taisymas
2649 West 63rd St., Tel. 434-0421
P. Rudėnas K. Šimulis

MOVING
J. NAUJOKAITIS
Ilgų metų patyrimas
Apdraustas perkraustymas
WA 5-9209 Chicago, Illinois

10%, 20%, 30% pigiau mokėsite už apdraudą nuo ugnies ir automobilio pas
FRANK ZAPOLIS
3208½ West 95th Street
Chicago, Illinois 60642
Tel. GA 4-8654 ir GR 6-4339

TELEVIZIJAS:
paprastas ir spalvotas nebrangia taisau. Už patarnavimą vietoje $3 už dirbtuvės darbą $10.00 ir dalys. Pasiteiraukite apie naujas.
J. MIGLINAS
2549 W. 69 St., II auk., PR 6-1065

MOVING
SĖRENAS perkrausto baldus ir kitus daiktus. Ir iš toli. Miesto leidimai ir pilna apdrauda.
2047 W. 67 Pl. WA 5-8063

SIUNTINIAI Į LIETUVĄ
ir kitus kraštus
P. NEDZINSKAS, 4065 Archer Av. Chicago, Ill. 60632, Tel. YA 7-5980

JEIGU JUMS REIKIA GRAŽIŲ VIZITINIŲ KORTELIŲ,
kreipkitės į "Draugą", kuris spausdina tokius dalykėlius gražiai, greitai ir prieinama kaina.
DRAUGAS
4545 W. 63rd Street, Chicago, Ill. 60629
Tel. — LU 5-9500

Brangiai mamytei ir uošvei
A. † A.
URŠULEI PŠIBILSKIENEI mirus,
mielus prietelius JADZĘ ir ADOLFĄ DAMUŠIUS ir jų šeimą gilaus skausmo valandoje nuoširdžiai užjaučiame.
Eleonora, Vladas ir Audra Garbeniai

EUDEIKIS
LAIDOTUVIŲ DIREKTORIUS
Trys Moderniškos Koplyčios:
4605 - 07 South Hermitage Avenue
Telefonas — YArds 7 - 1741 - 2
4330 - 34 South California Avenue
Telefonas LA 3 - 0440 ir LA 3 - 9852

GUŽAUSKŲ BEVERLY HILLS GELINYČIA
Geriausios gėlės dėl vestuvių, banketų laidotuvių ir kitų papuošimų
2443 West 63rd STREET
Telef. PRospect 8 - 0833 PRospect 8 - 0834

PETKUS
TĖVAS IR SŪNUS
MARQUETTE FUNERAL HOME
TRYS MODERNIOS KOKPLYČIOS
2533 West 71st Street Tel. GR 6-2345 - 6
1410 So. 50th Ave., Cicero Tel. TO 3-2108 - 09
AIKŠTĖ AUTOMOBILIAMS STATYTI

MAZEIKA & EVANS
FUNERAL HOME
THREE AIR-CONDITIONED CHAPELS
Parking Facilities
6845 SOUTH WESTERN AVE. REpublic 7-8600

PIRKITE DABAR TIESIOG NUO MR. NELSON
SAVININKO
SAINT CASIMIR MONUMENT CO.
3911 West 111th Street
Didžiausias Paminklams Planų Pasirinkimas Visame Mieste
Telef. — CEdarcrest 3 - 6335
Vienas blokas nuo kapinių

Mylimai mamytei, uošvei ir senelei
A. † A.
URŠULEI PŠIBILSKIENEI mirus,
JADVYGĄ ir ADOLFĄ DAMUŠIUS ir jų šeimos narius liūdesio valandoje nuoširdžiai užjaučiame.
Elvira ir Pilypas Naručiai
Aurelija ir Bronius Polikaičiai

Mūsų mylima
EUGENIJA KASNICKIENĖ

28 vasario 1967 m. atsiskyrė iš mūsų tarpo ir išėjo amžinam gyvenimui pas Dangiškąjį Tėvą.

Mes pasilikusieji esame nuoširdžiai dėkingi visiems, kurie padėjo mums išgyventi tą skaudų žemišką išsiskyrimą.

Ypatingą padėką reiškiame gerbiamiems kun. Ansui TRAKIUI ir kun. Wayne VAN GELDEREN už turiningus žodžius koplyčioje ir kapinėse.

Dėkojame visiems prisiuntusiems gražiausių gėlių, aukojusiems jos vardo įamžinimui Lietuvių Fondui, aukojusiems Vėžio fondacijai, Evangelical ligoninės personalui aukojusiam Jos vardu bibliotekos dalies įrengimui. Dėkojame karsto nešėjams.

Dėkojame visiems, kurie pareiškė mums užuojautas raštu ar žodžiu ir kurie Ją palydėjo į amžino poilsio vietą.

VYRAS, SŪNUS, SESUO IR BROLIS.

LAIDOTUVIŲ DIREKTORIAI
Lietuvių Laidotuvių Direktorių Asociacijos Nariai

STEPONAS C. LACKAWICZ
2424 W. 69th STREET Tel. REpublic 7-1213
2314 W. 23rd PLACE Tel. VIrginia 7-6672

PETRAS BIELIONAS
4348 S. CALIFORNIA AVE. Tel. LAfayette 3-3572

ANTANAS M. PHILLIPS
3307 S. LITUANICA AVE. Tel. YArds 7-3401

POVILAS J. RIDIKAS
3354 S. HALSTED STREET Tel. YArds 7-1911

LEONARDAS F. BUKAUSKAS
10821 S. MICHIGAN AVE. Tel. COmmodore 4-2228

JURGIS F. RUDMIN
3319 S. LITUANICA AVE. Tel. YArds 7-1138 — 1139

VASAITIS — BUTKUS
1446 S. 50th AVE. CICERO, ILL. Tel. OLympic 2-1003

LAWN FUNERAL HOME
Sigmund J. Sutkus
7909 STATE RD., OAKLAWN ILL. TEL. 636-2320

Didžiulis veidrodis, 23 pėdų diametro gabenamas Pasadena, Calif., gatvėmis į Jet Propulsion laboratoriją, kur jis bus vartojamas ne teleskopui, bet specialiam erdvių sekimo kambary.

Perskaitę Draugą, duokite kitiems pasiskaityti.

APLINK MUS

× **Sorbonos prof. Georgė Matorė,** senas lietuvių bičiulis, yra atvykęs keliom dienom į Chicagą universiteto reikalais ir apsistojęs pas gimines J. ir I. Valauskus gyv. Lemont, Ill.

Svainė I. Valauskienė suruošė jo pagerbimui priimtuves, kuriose dalyvavo jo draugai, bei pažįstami iš senų laikų — dr. E. Deckus, S. J. Grigaravičiai, A. ir Z. Juškevičiai, dr. J. ir J: Šalnai, dr. K. ir G. Šukiai, J. ir I. Troškūnai ir kt.

× **Antano Maceinos kūrybai skirtoji popietė įvyks šį sekmadienį** (balandžio 9 d.) 3 val. popiet "Draugo" redakcijos patalpose. Maceiną, kaip teologą, kaip filosofą ir kaip poetą aptars **kun. Vytautas Bagdanavičius, kun. dr. Andrius Baltinis** ir **Aušra Liulevičienė,** o rinktinius Maceinos - Jasmanto eilėraščius skaitys aktoriai **Zita Kevalaitytė-Visockienė** ir **Algimantas Dikinis.** Visiems įėjimas kultūrinėn popietėn nemokamas. Kviečia rengėjai — ateitininkų meno draugija "Šatrija".

× **Už tą patį pinigą** gauni daug daugiau, jei perki Telefunken Hi Fi Stereo aparatą, o ne kokį kitą. Įsitikinkit pas Gradinską, 2512 W. 47th Str., FR 6-1998. (sk.)

× **Jaunimui patrauklios dainos** iš tolimos Lietuvos skambės Jaunimo Centre balandžio 8 d., 7 v. v. Koncertuos New Yorko vyrų oktetas. Bilietai Marginiuose. (pr.)

× **Cicero lietuviai kviečiami** į moksleivių ateitininkų vakarą šį šeštadienį, balandžio 8 d. 7 v. v. parapijos salėj. Bus suvaidintas nuotaikingas vaidinimėlis ir kita pačių mokinių atliekama programa. Šokiams gros Neolithuanų orkestras. Visi kviečiam.i (pr.)

× **Lietuvos Dukterų Pavasario Balius,** (bal. 22 d.) — tikra labdarybė: Už 5 dol. pamatysime gražią programą, turėsime skanią vakarienę ir pasišoksime griežiant L. Bichnevičiaus šauniam orkestrui. (pr.)

× **Adolfas Staišiūnas** po operacijos, dr. F. C. Winskūno priežiūroje, guli Šv. Kryžiaus ligoninėje, kamb. 639. Ligonis krautuvę ant 71 ir Washtenaw Ave. pardavė R. Nowaczyk, nes mirus tėvui Povilui Staišiūnui, buvo persunku aptarnauti klientus.

× **Cicero Šv. Antano** parap. Šv. Vardo d-jos nariai bendrai eis šv. Komunijos šį sekmadienį 7.30 v. r. Po mišių pusryčiai ir susirinkimas.

× **LIETUVIŠKAS KAIMAS** laukia prie Dainavos Jaunimo Stovyklos, Manchester, Mich. Visi kurie nori įsigyti savo sklypus, arba gauti daugiau informacijų apie šią žemę prašau kreiptis iki balandžio 30 d. pas Joną Ratniką, 1531 May, Dearborn, Mich., 48124. (sk.)

× **Lito Bendrovė duoda paskolas.** Geros sąlygos. Litas Investing Co., Inc., 6755 S. Western Ave., Chicago, Ill. Tel. GR 6-2242. Treč. ir penkt. 7 — 9; šešt. 10—3 val. (sk.)

× **Mečys Šimkus,** tiksliai ir greitai užpildo įvairius **Income** Tax blankus **4259 S. Maplewood, CL 4-7450 ir YA 7-2046.** Kasdien 9—3 ir 5—8 val. (sk.)

× **Dr. Vl. Šimaitis** padeda užpildyti Income tax pareiškimus, tarpininkauja pirkti ar parduoti namus, parūpina visų rūšių apdraudas ir atlieka notaro patarnavimus, **2737 W. 43 St., CL 4-2390.** (sk.)

× **"Kritusieji už laisvę",** Vl. Ramojaus knyga pristatoma šį penktadienį, balandžio 7 d., Jaunimo centre, Čiurlionio galerijos salėj. Knygą aptars rašyt. Al. Baronas, akt. J. Kelečius paskaitys iš naujosios knygos ir padeklamuos Myk. Vilties eilėraščių. Pradžia 8 v. v. Bus galima įsigyti knygų. Įėjimas nemokamas.

× **Pranciškonų provinciolas T. Leonardas Andriekus** balandžio 14 d. Chicagos lietuvių televizijos programoje (8:30 val. vak.) kalbės apie Šv. Antano gimnaziją. Be to, programoje bus rodomas filmas iš mokyklos gyvenimo. Ilgesnį pranešimą apie gimnaziją provinciolas padarys balandžio 16 d. Amerikos LB darbuotojų suvažiavime Jaunimo centre. Jis ten atsakys ir visus klausimus. Norintieji provinciolą privačiai susitikti, jį galės rasti lietuvių jėzuitų vienuolyne balandžio 15—16 d.

× **Sesuo M. Augusta** iš Putnamo ir sesuo M. Rita iš Toronto atvyksta penktadienį į Chicagą ir tą patį vaakrą jau dalyvaus "Lietuviai Televizijoj" programoje, o šeštadienį rėmėjų ruošiamame koncerte. Ta pačia proga yra ruošiami skyriuose Putnamo rėmėjų narių susirinkimai. Apie vietą ir laiką bus paskelbta vėliau.

× **A. L. Menininkų klubo** revizijos komisija balandžio 8 d. 7 val. v. Jaunimo Centre šaukia visuotiną klubo narių susirinkimą. Visi nariai kviečiami dalyvauti. Pilnačiai skelbiamu laiku nesusirinkus, po valandos susirinkimas bus teisėtas, nežiūrint narių skaičiaus.

× **"Mes vargstam vargelį, nežinom galo, tada mes laimingi, kada už stalo",** sako daina. O tą laimę garantuojam visiems, kurie atsilankys į Marquette Parko Lituanistinės mokyklos tėvų komiteto ruošiamą vakarą — balių balandžio 22 d. 8 val. vak. Balio Pakšto svetainėje. Staliukus galima užsskyti šiais telefonais: GR 6-5043 arba 436-4938 (pr.)

× **Stepas Gervė,** karininkas, antrojo pasaulinio karo metu gynęs Lietuvos žemę nuo priešų, visad rūpinasi lietuviškumo palaikymu jaunimo gretose. Tą gyvenimą sekdamas iš arti, jis nesigaili ir savo piniginių aukų, nors kasdienį pragyvenimą sau uždirba sunkiu fiziniu darbu. Labai mėgdamas mūsų tautinę operą "Gražiną", jis tos operos pastatymui įteikė 100 dol. (pr.)

× **Lietuvos kar. kūrėjas — savanoris, teisininkas Juozas Vilutis,** daug padedąs techniškame LF raštinės darbe, įsi jungdamas į **Lietuvių fondo** narių eiles, pareiškė: "Mes buv. Lietuvos kariai, savanoriai, 1918-19 metais, pirmieji stodami ginkluoton kovon su Lietuvos priešais, padėjom tėvynei nusikratyti vergijos pančius Tada mes savo didžiąją Tėvynei pareigą atlikom. Dabar gi, kai Ji vėl yra patekusi okupanto vergijon, kai mūsų tautiečiai kemšami į kalėjimus, žudomi arba tremiami iš tėvynės į Sibiro mirties stovyklas, mes negalime nuošaliai stovėti ir nieko nedaryti. Negalėdami šiuo metu su ginklu prisidėti prie mūsų tautos žūtbūtinės kovos, turime viokeriopai remti Lietuvių fondą ir jungtis į jo narių eiles, nes jis remia lietuvių švietimą, mokslą, kultūrą, tuo būdu stiprindamas tautos dvasią ir ugdydamas naujus laisvės kovotojus, kurie, atėjus laikui, kaip ir mes nepriklausomybės kovų metais, stos į kovą už mūsų tautos laisvę".

LF adresas 6643 So. Maplewood Ave., Chicago, Ill. 60629. (pr.)

Chicagos Lietuvių kultūros muziejaus savininkas S. Balzekas tarp svečių. Nuotr. K. Norvilo

Chicagos žinios

IŠKRITO IŠ DANGAUS

Northwestern universiteto astronomijos profesorius dr. Allen Hynek nuvyko į Libertyville tirti spektografine analyze iš dangaus nukritusius objektus. Jau aišku, kad tai ne meteoro likučiai. Bus bandoma atspėti, ar tie fragmentai yra Sovietų Rusijos ar JAV-ių gamybos satelitų dalelės.

RADO $1,000

Robin Vargo ir Bruce Kaniewski, abu gyvenį 3029 E. 79 St., eidami į mokyklą, paspyrė popierinį maišą, kuris plyšo ir pabėrė $1,085. Josephine Hencinski radėjams davė po $10 radybų.

NETIKSLUMAI PENSIJŲ FONDE

Chicagos sanitarinis distriktas darbininkų pensijos fonde turi daugiau 28 mil. dolerių. Distriktų superintendentas Vinton Bacon praneša, kad rasta daug netikslumų pensijų dalinime. Įsakyta atidžiai reikalą ištirti ir, jei bus reikalas, nusikaltusius prašalinti iš einamųjų pareigų.

BILIJONINIAI PARDAVIMAI

Pernai Sears Roebuck kompanija pardavė įvairiausių reikmenų $6,804,894,000 sumoje. Standard Oil pardavė už daugiau 3 bilijonus. Swift, International Harvester ir Armour kompanijos pardavė už virš 2 bil. dol. Montgomery Ward, National Tea, Inland Steel ir Jewel pardavė už daugiau kaip vieno bil. dol. Visos šios įmonės turi centrines raštines Chicagoje.

PIRMAS UŽSIENIO LAIVAS

Pirmas iš užsienio laivas atplauks į Chicagos uostą bal. 13 d. Pernai į Chicagą iš užsienio atplaukė 769 laivai. Apie 55 laivų linijos jungia Chicagą su 141 uostu 51 šalyje.

RISTIKŲ IMTYNĖS

Kartkartėmis Chicagoje įvyksta profesionalų ristikų imtynės, kurių mėgėjai ilgesnį laiką buvo pasigedę. Bal. 15 d. įvyksiančios International amfiteatre imtynės sutrauks apie 9,000 žiūrovų.

Los Angeles, Calif.

Aktuali kun. dr. P. Celiešiaus paskaita. Santaros-Šviesos Federacijos Los Angeles Skyrius pakvietė kun. dr. P. Celiešių pakalbėti apie paskutiniu laiku Bažnyčioje vykstantį atsinaujinimą ir stambesnes jo išraiškas.

Paskaita "Vatikano konsilijumo nuotaikos gyvenime" įvyks Tautiniuose Namuose balandžio mėn. 16 dieną 3 v. p. p. Tema labai aktuali, tad kviečiami atsilankyti visi besidomintieji. Seks diskusijos ir kavutė. (pr.)

× **"Malonumas — žmoniško asmens savumas",** 214 Alvudo radijo paskaita šį ketvirtadienį, balandžio 6 d., 10 v. r. Barcus radijo šeimos valandoj.

Tėvynės ŽVAIGŽDUTĖ

Įsteigtas Lietuvių Mokytojų S-gos Chicagos sk.
Red. J. Plačas. Medžiagą siųsti: 7045 So. Claremont Ave., Chicago, Ill. 60636

VALDOVAS GEDIMINAS

Gediminas pradėjo valdyti Lietuvą 1316 m. Jį nušovė su šautuvu kare kryžiuočiai 1341 metais. Gediminas iš viso valdė Lietuvą 25 metus.

Gediminas buvo vienas iš galingiausių valdovų. Jis įkūrė Vilnių ir padarė jį sostine.

Tais laikais Lietuvoje buvo tik ūkininkai. Gediminas pradėjo rašyti laiškus į visą Europą, kad atvyktų amatininkai ir pirkliai. Kai atvyko, Gediminas davė jiems pirkių ir žemės gyventi. Pradėjo tie pirkliai ir amatininkai mokyti lietuvius amato ir pirkliavimo. Pagerėjo žmonėms gyvenimas, ir jie praturtėjo.

Gediminas sutvarkė valstybę. Jis padalijo Lietuvą į mažas dalis. Tos dalys vadinosi kunigaikštystės. Gediminas išsiuntė valdininkus į tas kunigaikštystes. Tie valdininkai ėmė iš žmonių mokesčius.

Kryžiuočiai visą laiką puolė Lietuvą. Vieną kartą kryžiuočiai užpuolė Pilėnus. Kai Pilėnų gynėjai matė, kad pralaimės, jie nusižudė. Besižudydami jie šaukė: Mes neisim į vergiją!

Gediminas pradėjo rašyti popiežiui laiškus, kad kryžiuočiai tokie žiaurūs. Jis rašė, kad lietuviai pasidarytų krikščionimis, bet bijo, nes mato, kad krikščionys yra žiaurūs. Jis rašė, kad popiežius juos mokytų krikščionių tikėjimo be karo.

Gediminas padarė sąjungą su Lenkija. Jis savo dukterį išleido už Lenkijos karaliaus. Bet greitai vėl Lenkija pradėjo užpuldinėti Lietuvą.

Užpuldinėjo rusus totoriai. Rusai negalėjo apsiginti. Jie prašė lietuvius, kad jų kraštą užimtų. Kai lietuviai užėmė Rusiją, totoriai nebepuolė jos.

Lietuva pasidarė didelė ir galinga.

Aloyzas Pakalniškis

Besmegenis

(pabaiga)

— Tai nudžiugs vaikai mane pamatę, galvoja sau besmegenis. Kaip tik staiga iš už namo kampo pasirodė vaikų būrelis. Besmegenis stapt ir sustoja, kaip ir visi besmegeniai stovi, nes kitaip gi vaikai būtų labai išsigandę. Taigi sustojo ir lau-

Vytautas Valaitis su sesute 1946 m.

kia, kad šie savo šokoladą iš snieginės kišenės pasiimtų... Bet koks buvo jo nustebimas, kai šie vietoj lietuviškai, ėmė visai jam nesuprantama kalba šūkauti. Krapšto akis besmegenis ir niekaip negali suprasti, kas čia dedasi.

— Nejaugi į kitą šalį būčiau pakliuvęs? — galvoja sau.

Bet aiškiai mato, kad tai Lietuva. Net toje pačioje vietoje jo aną žiemą stovėta .Tuo tarpu vaikai jį užpuolę šokoladą tučtuojau išsitraukė, o vietoje, kad padėkotų, ėmė jį stumdyti, baksnoti... Vos ištrūko besmegenis. Ištrūkęs atsisėdo ant pusnies krašto ir svarsto, ką toliau daryti, kur toliau eiti. Tik kur buvęs, kur nebuvęs pakyšt toks piktas kareivis su kumpa nosimi ir raudona žvaigžde kaktoje. Kad suriks:

— Kas tu toks ir ko nori?

Nusigando besmegenis. Tokius jis matydavo bekeliaudamas. Kartą jį net į kalėjimą įkišti norėjo.

— Aš... aš besmegenis, — drebėdamas prašvepleno besmegenis.

— Pasiilgau savo krašto, tai ir parėjau, — mėgino dar teisintis

— Besmegenis?.. — vėl suriko kareivis, — žinom mes tokius besmegenius. Sugrįžai tuo buože (paženiantis žodis)! Mokėsim mes dabar su tavimi atsiskaityti liaudies (žmonių) prieše tu!

Įsikarščiavęs dar labiau ėmė rėkti kareivis ir taip pradėjo maišyti kumščiu besmegenio panosėje, jog net šio anglinės akys aukštyn iššoko ir pakuliniai plaukai piestu atsistojo.

— Į kalėjimą tave, į Sibirą, ten galėsi baltom meškom jodinėti, — vis dar rėkavo kareivis ir taip, besmegenį stumtelėjo, jog šis griūdamas visas subirėjo. Subirėjo besmegenis, o su juo ir mūsų pasaka pasibaigė.

Vyt. Valaitis.

Red. Vytukas šią pasaką parašė būdamas Vokietijoje, lietuvių stovykloje (1946 m.). Jis daug vargo pakėlė, bet Lietuvą labai mylėjo ir ten norėjo sugrįžti. Atvykęs į Ameriką baigė aukštąjį mokslą ir buvo labai žymus fotografas, amerikiečių aukštai vertinamas. Visuomet ir visur nesigėdindavo lietuvio vardo ir garsino Lietuvą. New Yorke nežinomų asmenų buvo sužeistas į galvą ir vienoje ligoninėje nuo žaizdų mirė. (1965. X. 4). Taip pasakojo jo mamytė.

—o—

— Zoologijos tarnautojai sako, kad seni kupranugariai pra randa savo kupras. Tada jie jaučiasi labai nelaimingi.

Lietuviški margučiai. Piešė Rimantas Ališauskas

Velykų kiškelis
Piešė Birutė Paliulytė

ALBINA KAŠIUBIENĖ

Kiškio kelionė

Iš miškelio takeliu,
Su margučių krepšeliu,
Žengia kiškis apdairus,
Pas vaikučius mūs gerus.

Voverėlė iš paskos,
Klausia kiškį, kur eina?
Ar pas Algį, ar pas Rimą.
Žengs per pievą per arimą!?

Kiškis striksi, ūsą sruka,
Stipriai laiko jis krepšiuką,
Už ausies žibutė žydi,
Voverėlė šalia lydi.

— Tai Velykos! — ežys sako.
Pasipainiojęs ant tako,
O margučių spalvos mainos,
Kaip ryte paukštelių dainos.

Žuvytės. Piešė Gražina Valavičiūtė, VI sk. Kr. Donelaičio lit. mok.

AUKSINĖS ŽUVYTĖS

Vieną dieną, kai mudu su broliu grįžome iš mokyklos, radome mamytę ir močiutę sėdint prie stalo. Ant stalo stovėjo indelis, o jame nardė keturios žuvytės. Viena buvo apelsininės spalvos su juoda nugara. Ta teko man. Kita buvo pilkos spalvos. Tą gavo mano broliukas. Kitos dvi buvo vienodos, tik viena turėjo baltą dėmę uodegoje. Broliukas pasiskyrė tą su balta dėme.

Aš žuvytėms pakeičiu vandenį. Brolis jas pamaitina. Mes abu jas mėgstame.

Dalia Graužinytė, V kl.

GALVOSŪKIAI

I

Pradžios mokyklose mokėsi 133785 berniukai ir 125213 mergaičių. Kiek vaikų mokėsi pradžios mokyklose? (3 taškai)

II

Kai atimi — didesnė, kai pridedi — mažesnė. (5 taškai)

Ats. Jurgis Joga.

III

Prezidento Linkolno mėgiama mįslė: "Kai valgai obuolį, kas gali būti blogiau už kirmino suradimą?" (5 taškai)

Ats. Rimas Gylys.

IV

Kas yra Agaras ir kur jis Lietuvoje randamas (5 taškai)

Ats. Ugnelė Stasaitė

Galvosūkių atsakymai

1) Kristijonas Donelaitis
2) Dvasiškis, tauragiškė ir t. t.
3) Lakštingalos, gandro, vieversio...
4) Iowa.

KANKLIŲ ISTORIJA

1967. I. 18 Tėvynės Žvaigždutėje tilpo str. apie kanklių atsiradimą. Dėl jo aš gavau keletą laiškų, kuriuose minima, kad panašūs straipsniai buvo ir kituose laikraščiuose pasirašyti Dalios Kavaliūnaitės ir p. Marijonos Petrauskienės.

Jau esu rašęs ir anksčiau, kad galite naudotis ir kitų parašytais straipsniais, jei po jais nėra žodžio "Copyright", tik pažymėkite autoriaus pavardę. Jei to nepadarote, pasisavinate jo darbą. Taip daryti negalima. Aš žinau, kad jūs taip darote be blogos valios, nežinodami, todėl ir prašau ateity paklausyti mano prašymo, po kitų straipsniais nerašyti savo vardo ir pavardės.

Jei darote vertimą iš kitos kalbos, neužtenka parašyti "versta iš anglų kalbos", bet reikia parašyti ir to straipsnio autoriaus pavardę.

Redaktorius

Pasibaigusios žiemos vaizdelis. Piešė E. Momkus. Marquette Parko Lit. m-los VIII sk. mok.

NEPAMIRŠKIME LIKUSIŲJŲ

Senovėje Lietuva buvo labai didelė valstybė. Dažnai ją užpuldavo priešai. Bet lietuviai buvo labai geri kareiviai ir narsiai gindavo savo kraštą.

Kai Rusija buvo pavergusi Lietuvą, caras norėjo visus lietuvius surusinti. Uždraudė jiems skaityti ir mokytis lietuviškai. Bet lietuviai nepasidavė. Slaptai skaitydavo lietuviškai ir laimėjo kovą prieš rusus.

1918 m. vasario 16 dieną Vilniuje buvo paskelbta Lietuvos nepriklausomybė. Lietuvai buvo didelio džiaugsmo diena. Nuo to laiko visi lietuviai mini Vasario 16 dieną, kaip Nepriklausomybės šventę.

Dabar Lietuva yra vėl rusų pagrobta. Mes dar Amerikoje esame visi laisvi, todėl turime nepamiršti mūsų krašto ir likusių senelių, broliukų ir sesučių. Turime padėti savo gerais darbais, kad mūsų tėvynė Lietuva vėl būtų laisva. Turime gerai išmokti lietuviškai skaityti ir rašyti ir gražiai lietuviškai kalbėti.

Rūta Gerulaitytė
Maironio Lit. m-los Brooklyne VI sk. mok.

—o—

DĖKOJAME IR LAUKIAME

Tėvynės Žvaigždutė nuoširdžiai dėkoja vienai poniai už 5 dolerių auką. Ji bus pridėta prie bendros sumos, skirtos konkursų reikalams. Dabar mums nemažai trūksta. Kas galite, nors ir mažomis sumomis, prisidėkite prie šio naudingo darbo.

Redaktorius