D106

LKA

Lietuvos nacionalinė Mažvydo biblioteka

DRAUGAS

MOKSLAS MENAS LITERATŪRA

ANTROJI DALIS / 1967 METAI, BIRŽELIO MĖNESIO 24 D. / JUNE 24, 1967 / PART TWO NR. 147 (25)

DOSTOJEVSKIS IR TIKĖJIMAS ŽMOGUMI

POVILAS GAUČYS

Ne tik ryšium su neseniai praėjusia Dostojevskio 85 metų mirties sukaktim, bet ir aplamai Vakaruose labai domimasi jo kūryba ir jo pasaulėžiūra. Į žymiausias Vakarų kalbas pakartotinai verčiami jo raštai ir nuolat leidžiamos apie rašytoją knygos. Nors ir pavėluotai, pravartu ir mums paminėti Dostojevskį, juo labiau, kad jis buvęs, kaip Dostojevskio artimieji pasakoja, lietuviškos kilmės.

Žinomas rusų filosofas S. Frankas, rašydamas apie Dostojevskį (čia mes išryškinsim kai kurias jo mintis) sako, kad Dostojevskis esąs vienintelis rusų rašytojas, Vakarų labai vertinamas ir kaip religinis mąstytojas, atnešęs vertingų žmogaus dvasios atskleidimų, kurio idėjos vaidina svarbų vaidmenį dvasinėje Vakarų gyvenimo kaitoje ir kuris tapo tam tikru veiksniu idėjinėje Vakarų pasaulio raidoje.

Tą Dostojevskio reikšmę Vakarams S. Frankas aiškina Dostojevskio kūrybos centrine tema, kuri yra žmogus — tikra, nemeluota žmogiška asmenybė — priešingai tai išorinei išvaizdai, su kuria žmogus ateina pas kitus žmones. Tačiau žmogaus problema, kartu su tuo, yra ir XIX bei XX šimt. Europos žmogaus dvasinės raidos centrinė tema. Kadangi pastaraisiais laikais Europos mintis vėl apvaldo kai kurios abejonės apie tikrą žmogaus esmę, o vyravęs senas supratimas apie jį pašlijo pačiuose savo pagrinduose, svarbu pažymėti Dostojevskio idėjų reikšmę šioje humanizmo krizėje, kurią jau ilgas metas Europa išgyvena.

Humanizmas čia suprantamas kaip tikėjimas žmogum, kuris yra naujosios istorijos būdingas bruožas. Jam svarbiausia yra tikėjimas į žmogų kaip į tokį, paimtą ir išskirtą iš visko, paliktą ir priešpastatytą viskam — skirtingą nuo krikščioniško žmogaus supratimo, kuriame žmogus suvokiamas jo santykyje ir jo ryšyje su Dievu. Iš faustinių renesanso motyvų gimsta supratimas apie ypatingą vertę žmogaus, kaip būtybės, savarankiškai tvarkančios savo gyvenimą ir pašauktos būti aukščiausiu gamtos ir visos žemiškos būties valdovu.

Tas kultas atveda į supasaulinto, sekuliarizuoto žmoniškumo kultą skelbiant neatimamas, prigimtas žmogaus teises. Norint pagrįsti šitoki žmogaus suvokimą išvystomas optimistinis mokslas apie prigimtą žmogaus gerumą. Žmogus, kaip toks, savo prigimtim visad geras ir kartu su tuo, būdamas protingas, lengvai, gali rasti protingą kelią įvykdyti absoliutų gėrį savo gyvenime, jei'gu tik jam duodama laisvė.

Tačiau jau XIX šimt. pradžioje romantizme ir idealizme iškyla nauja, romantiška humanizmo forma, kurioje išryškinamas naujas žmogaus suvokimas, pagal kurį žmogaus esmė glūdi ne jo "prote", o tame, kad jis yra kosminių jėgų sukaupimas ir jų viršūnė. Jo "gerumas" jam nebe prigimta ypatybė, o tik žmogaus dvasinio auklėjimo vaisius.

Abu tie humanizmai, įvairiai besiderindami, vyravo per visą XIX šimt. Vienu tokių derinimo vaisium buvo vadinamas "utopinis", arba esminis socializmas, taip stipriai įtaigojęs rusų mintį. Kartu su tuo Feuerbacho materialistinėje įtakoje subręsta trečia ir jau problematiška forma — natūralistinis humanizmas, kuriame žmogus aukštinamas jau kaip ne "protinga" ir ne dvasinė būtybė, o kaip gamtinė ir kūniškoji. Darvinizmas teoretiškai jį pateisina. Iškyla žemiška, gyvuliška žmogaus būtybė, kurios idealinė prigimtis ir aukštas paskyrimas išsirutulioja iš būtybės, beždžionės ainio. S. Franko manymu, paslėptoje ir dar neįsisąmonintoje formoje čia jau glūdi humanizmo krizė.

Tačiau kartu su tomis įvairiomis humanizmo formomis XIX šimt. gausu ir dvasinio pobūdžio visai kitokių apraiškų. Byrono, Leopardi, Alfr. de Musset, Lermontovo gyvenimo suvokime. Schopenhauerio pesimistinėje filosofijoje, Beethoveno tragiškoje muzikoje, Heinės liūdnoje ironijoje, Hoffmanno gūdžioje fantastikoje skamba naujas pripažinimas žmogaus našlaitiškumo pasaulyje, tragiška neįvykdomybė jo vilčių, bevilitiškas prieštaravimas tarp intymių poreikių ir žmogaus svajonių ir kosminių bei socialinių žmogaus gyvenimo sąlygų.

Tikroji Vakarų humanistinio tikėjimo krizė pasireiškė dviem atvejais: revoliuciniu socializmu, kaip jis buvo Markso pagrįstas, ir Nitzschės filosofija. Marksizme, Franko manymu, natūralistinis humanizmas išvirsta į šėtoniškąjį, kitaip sakant, pats save sunaikina. Pas Marksą reikalas eina ne apie pataisymą žemiškos, kūniškos žmogaus prigimties; ekonominio materializmo ir mokslo apie klasių kovą esmė glūdi tame, kad blogio jėgos — savanaudiškumas, pagieža, pavydas — yra vieninteliai žmogaus pažangos judintojai. Visa, kas žmoguje tauru, dvasinga, kilnu — iš principo atmetama; vien tik atsidavęs šėtoniškom jėgom, žmogus tegali įvykdyti savo tikslą žemėje. Čia žmogaus paveikslas galutinai užtemsta. Ir neatsitiktinai šiame sąryšyje tikėjimas į žmogaus asmenybę pakeičiamas tikėjimu į nuasmenintą "kolektyvo" ir proletariato baidyklę. Praktiškai marksizmas Vakaruose savo raidoje vėl susijungė su liberališkai demokratišku humanizmu ir todėl iki šiol neišryškino savo tikrosios esmės.

Pas Nitzschę humanizmo krizė randa savo giliausią religinę-filosofinę išraišką. Tikėjimas į žmogų, išaugęs iš krikščioniško suvokimo ypatingo žmogaus ryšio su Dievu, jo atmetamas pačioje savo esmėje. Dorovė ir religija, aukščiausi žmogaus humaniškumo ženklai Nitzschei tėra tik liudijimas žemos, vergiškos žmogaus prigimties. "Žmogus yra kažkas, ką reikia perdirbti", šitais žodžiais Nitzsche pabrėžia humanizmo griuvimo faktą. Ne būtybė, garbinanti Dievą ir vykdanti Jo įsakus žemėje, bet būtybė, kuri taptų Dievu, "antžmogis".

Esant tokiai dvasinei būklei, Vakarų pasaulis susipažįsta su Dostojevskiu ir jo savotišku mokslu apie žmogaus esmę. Dostojevskis nepažino nei marksizmo, Nitzschės, bet nujautė abi tas sroves. Ir jis, kaip niekas kitas, labai giliai išmąstė ir išgyveno humanizmo krizę. Anot S. Franko, Dostojevskis sudaro ypatingą reikšmę tuo, kad, išgyvenęs tą krizę, jis sugebėjo, saviškai, visais kitais būdais ją nugalėti.

Visiems žinoma, su kokia jėga ir įžvalgumu, su kokiu drąsumu Dostojevskis atveria tamsias, aklas, piktas žmogiškos bū-

(Nukelta į 3 psl.)

Vytautas Kašuba **Pieta** (Detalė iš Kryžiaus kelių lietuvių pranciškonų vienuolyne, Kennebunkporte, Maine). Nuotr. V. Maželio

Kertinė Paraštė

REIKIA IR KULTŪRINIŲ PENICILINŲ

Visam moderniam šių laikų gyvenimui žaibišku greičiu riedant priekin, neatsilieka ir kultūrinis jo sektorius. Kasmet, jei dar ne kasdien, iškyla naujos kūrybinės apraiškos, nauji vardai ir naujos priemonės stipriam kultūrinės raidos pulsui palaikyti. Kyla tik klausimas, ar mes, laisvojo pasaulio lietuviai, pakankamai šitai pastebime ir ar skubame su tais visais naujais "kultūriniais penicilinais" savąjį kultūrinį gyvenimą gydyti, jauninti ir užtikrinti jo neišblėstantį tempą laiko estafetėje?

Ne kartą su dideliu rūpesčiu tenka matyti, kaip mūsų kultūrinio gyvenimo paskatų metodai, priemonės ir apraiškos nuo to, kas darosi aplinkui, yra atsilikę ištisais dešimtmečiais. Sakysim, probėgšmais jau ir anksčiau šioje "Kertinėje paraštėje" buvo minėta, kad moderniaisiais laikais grožinė literatūra egzistuoja ne vien tik knygos, bet ir plokštelės pavidale. Atrodo, kad mes lyg ir nežinome, jog šalia knygų jau sukrautos ištisos literatūros bibliotekos ir plokštelės. Šiandien jau kiekvienas gali lengvai įsigyti pačių žymiausių pasaulio autorių kūrybą, dažnu atveju jų pačių įskaitytą plokštelėse. O girdėti patį autorių ir turėti sau kada tik nori literatūros vakarą yra labai būdinga šių laikų atrakcija. Gi mums patiems šioje srityje metai po metų vis kažkaip nevyksta ir gana. Be Stasio Santvaro ir Antano Gustaičio kūrybos ir be B. Pūkelevičiūtės rūpesčiu pateiktų K. Borutos "Baltaragio malūno" ir Balio Sruogos "Milžino paunksmės" mes beveik nieko daugiau plokšteliniame pavidale ir neturime. Praleidome progas džiaugtis Vinco Krėvės, Igno Šeiniaus, Jurgio Savickio ir kitų mirusiųjų kūryba, kuri būtų jų gyvu žodžiu įskaityta plokštelėse. Ir toliau tuo visai nesirūpiname.

Ieškome naujų metodų ir naujų mokymo priemonių savoms lituanistinėms mokykloms. Bet ginčai ir svarstymai sukasi tik apie knyginius vadovėlius. O kodėl nepagalvoti, kad ir plokštelė gali būti puiki lituanistinio mokymo priemonė, mokiniui savo naujumu, gal būt, kur kas patrauklesnė, negu per dienų dienas atsibodęs ir įkyrėjęs vadovėlis. Gero aktoriaus puikiai įskaitytas Maironis ar Donelaitis mokiniui gali kur kas giliau įsirėžti širdin, negu akimis permestas įprastiniame vadovėly. Tad ir įvairūs piniginiai fondai, besirūpiną lig šiol tik mokyklų vadovėliniu rėmimu, turėtų rimtai pagalvoti ir apie literatūrinių plokštelių išleidimą lituanistiniam švietimui sumoderninti ir sustiprinti.

Aplamai, visai mūsų visuomenei reikėtų neatidėliotino tam tikro lūžio, tam tikro gyvo poslinkio į moderniuosius kultūrinės raidos klodus, į naujas jų klostymo priemones, į naujas pastangas įsisavinti viską, kas šios dienos žmogui yra nesunkiai prieinama jo kultūriniam poreikiui žadinti ir plėsti.

Sakysim, džiugu yra, kad poeto Bernardo Brazdžionio 60 metų sukakties proga Los Angeles yra susidaręs komitetas jo poezijos rinktinei išleisti. Neabejojame, kad yra didelis dalykas turėti parankiai vienoje knygoje visą Brazdžionio geriausiąją poeziją. Tačiau nemažiau reikšmingas, didžiai naujas, gal dar labiau patrauklus dalykas būtų turėti sukakties proga paties poeto įkalbėtą jo kūrybos plokštelę. Ar nereikėtų kam nors, kad ir tam pačiam komitetui, ir apie šitai pagalvoti?

k. br.

Šiame numery:

- Reikia ir kultūrinių penicilinų.
- Dostojevskis ir tikėjimas žmogumi.
- Septynioliktasis "Draugo" romano konkursas.
- Nepriklausomybės paruošoje prieš 50 metų.
- Prancūzijos skaitytojai ir jų skonis.
- Dolomitų slėniai ir viršūnės.
- Čiurlionio ansamblio ir Suktinio koncerto įspūdžiai.
- Mokyklų leidiniai mokslo metų pabaigoje.
- Kultūrinė kronika.
- Moterų gyvenimas.

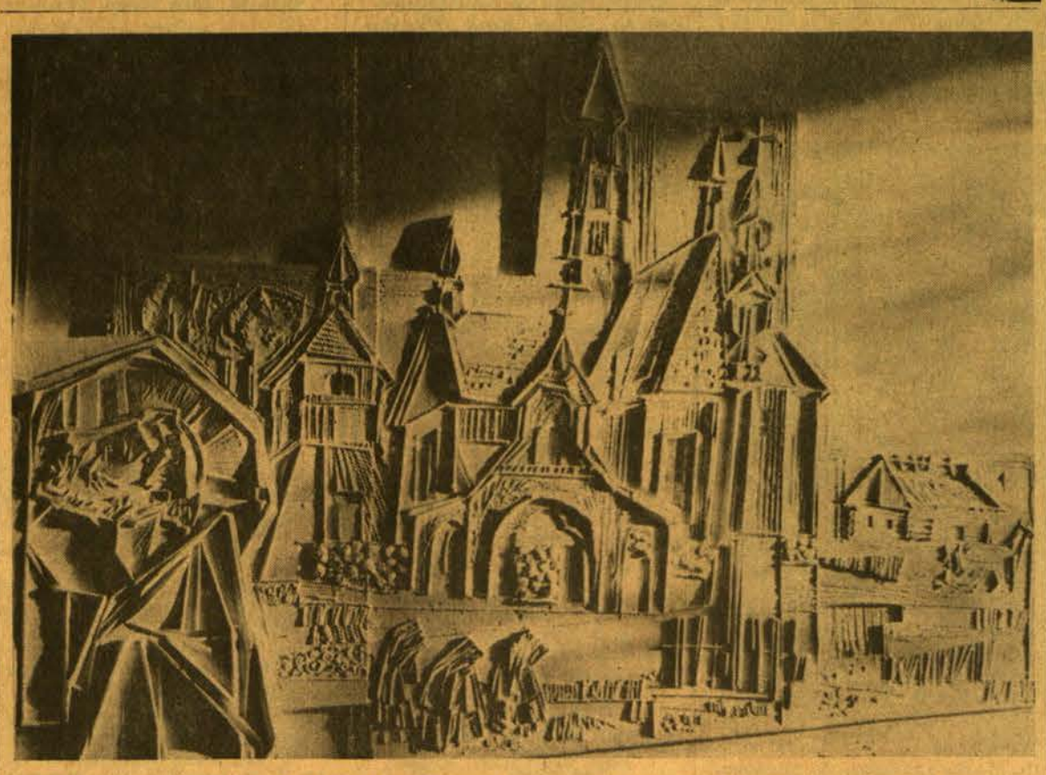

V. K. Jonynas **Bažnytkaimis** (Fragmentas iš didžiojo bareljefo lietuvių pranciškonų koplyčioj, Kennebunkporte). Nuotr. V. Maželio

SEPTYNIOLIKTASIS ROMANO KONKURSAS

1. Dienraštis "Draugas" skelbia dailiosios prozos (romano, apysakos) septynioliktąjį konkursą. Rankraščius įteikti paskutinė data yra 1967 m. lapkričio 1 d.

2. Geriausiojo kūrinio autoriui skiriama 1,000 dolerių premija.

3. Kūrinio siužetą pasirenka patys autoriai. Rankraštis turi būti parašytas mašinėle, nemažesnis kaip 200 romaninio formato puslapių.

4. Kūrinius siųsti šiuo adresu: Dailiosios prozos konkurso komisijai, Draugas, 4545 W. 63rd St., Chicago, Ill. 60629.

5. Sprendimo bešališkumui laiduoti autoriai turi pasirašyti slapyvardžiu, o atskirame uždarame voke pažymėti savo tikrąją pavardę ir adresą, ten pat įrašant kūrinio antraštę ir pasirinktąjį slapyvardį. Teisėjų komisijai išrinkus premijuotiną kūrinį, atidaromas tik laimėjusio autoriaus vokas. Premijos nelaimėjusiųjų vokai komisijos ir "Draugo" atstovo akivaizdoje sudeginami.

6. Tūkstančio dolerių premiją gavęs autorius be papildomo honoraro pirmosios laidos teisę perleidžia "Draugui", įskaitant teisę spausdinti dienraštyje ir išleisti atskiru leidiniu arba tik išleisti atskiru leidiniu. Nelaimėję autoriai spausdinimo sąlygas nuspręs abipusiu susitarimu.

Vilniaus Lietuvių konferencijos prezidiumas ir sekretoriatas. Iš kairės į dešinę: P. Bugailiškis. K. Bizauskas, kan. Šaulys, kun. J. Staugaitis, dr. J. Basanavičius, inž. S. Kairys, A. Smetona, J. Vileišis, kun. Dogelis, J. Paknys, dr. J. Šaulys, M. Biržiška, kun. J. Stankevičius, P. Klimas

TAUTOS ISTORIJOS PABIROS

Nepriklausomybės paruošoje prieš 50 metų

(Tęsinys iš kovo 11d. Kultūrinio Draugo)

4. Tautos vadovybė ir jos įteisinimas

a. **Lietuvių konferencija Vilniuje.**— Vokiečiai, nukariavę Lietuvą, nebegalvojo atsižadėti jos žemių. Turėjo visokių projektų jos tvarkymui, bet visi buvo surišti su Vokietijos kraštu. Kadangi lietuviai reikalavo karo režimo sušvelninimo ir sudarymo savos valdžios, tad vokiečiai buvo sugalvoję sudaryti pasitikėjimo tarybą. Lietuviai su tuo nesutiko, nes ji būtų buvusi vokiečių įrankis savo tikslams siekti. Lietuviai buvo tos nuomonės, kad taryba turėtų būti krašto žmonių atstovybė, jų pačių išrinkta. Tam tikslui reikėjo sušaukti plačią konferenciją. A pie tokios konferencijos šaukimą vokiečiai ilgai nenorėjo ir girdėti, bet Šveicarijos lietuviai pagreitino jų apsisprendimą ir leidimo davimą.

Vokiečiai pažino Šveicarijos lietuvius, kaip kietą titnagą. Šie visokiais būdais spaudė iš vokiečių Lietuvai geresnių sąlygų. 1917 m. balandžio mėn. antroje pusėje buvo vokiečiams pagrasinta: jei jie nepagerins Lietuvos būklės, bus kovojama per spaudą. To pat mėnesio pagaigoje atvyko baronas Ropas, pranešdamas, kad vokiečiai mano išrinkti Lietuvos tarybą ir paskelbti Lietuvą nepriklausoma. Kada pažadų neištesėjęs bar. Ropas su pasiūlymais vasarą vėl atvyko į Šveicariją ir norėjo pasimatyti su vadovaujančiais asmenimis, jam buvo pareikšta, kad užtenka tų visų pasitarimų ir akių muilinimų. Jeigu norima kalbėtis, tai reikia: 1) pašalinti Lietuvos valdytoją Isenburgą, 2) išrinkti Lietuvos tarybą, 3) paskelbti Lietuvos nepriklausomybę ir 4) pavesti kraštą valdyti patiems lietuviams. Kai su vokiečiais nevyko susitarti, buvo nutarta rugsėjo mėn. sušaukti Šveicarijoje lietuvių seimą. Vokiečiai, sužinoję apie sumanytąjį seimą, nutarė paskubėti su Lietuvos klausimais. Ir davė Lietuvoj leidimą sušaukti konferenciją. Net du sykiu buvo atvažiavęs į Šveicariją Centro partijos atstovas Erzbergeris ir tarėsi su šio krašto veikėjais Lietuvos nepriklausomybės reikalais.

Konferencijai organizuoti Vilniaus lietuviai nutarė sudaryti Organizacinį komitetą. Į tam reikalui sušauktą posėdį (1917. VIII. 1-4) atvyko penki asmenys iš paties Vilniaus ir šešiolika iš provincijos.

Rinkimų atstovams į ruošiamą konferenciją okupacinė valdžia nesutiko leisti rinkimų, tai reikėjo kviesti pramatytus asmenis. Organizacinio komiteto nariai išvyko ieškoti atstovų į apskritis, kurių tada buvo 33. Vietose aptarę, pasirinko kandidatų ir jų sąrašus pristatė Vykdomajam biurui, kuris sudarė konferencijon kviestinų asmenų sąrašą. Stengtasi į tą sąrašą įtraukti iš visų partijų, srovių ir luomų. Pakvietė 264 asmenis.

Konferencija prasidėjo 1917. IX. 17. Įsiregistravo 214 dalyvių iš įvairių vietų ir įvairių pažiūrų. Dalyvavo net iš Šveicarijos trys atstovai: von Oldenburg (Olšauskis), Pietaris (Purickis) ir Giedraitis (Steponaitis).

Konferencijos dalyviai ilgai svyravo, kaip jiems pasielgti: daryti kokie nutarimai, ar ne; rinkti tarybą, ar ne. Kai kurie atstovai siūlė pareikšti protestą prieš vokiečių okupaciją ir išsiskirstyti. Šveicarijos lietuviai daug prisidėjo prie nuotaikos išlyginimo ir tarybos išrinkimo.

Visos srovės parodė didelį vieningumą. Posėdžiai ėjo prie uždarų durų. Vokiečių okupacinės valdžios atstovo nebuvo. Rezoliucijas priėmė beveik vienbalsiai. Karščiausias diskusijas sukėlusi, bet vienbalsiai priimta buvo ši rezoliucija: — "Lietuvių konferencija, remdamos Lietuvos reikalais ir vadovaudamos visuotiniu Lietuvių siekimu, — nutarė:

I. Liuosam Lietuvos plėtojimos reikalinga yra sudaryti iš jos nepriklausoma, demokratiškai sutvarkyta valstybė etnografinėmis ribomis su būtinai reikalingomis ekonominiam gyvenimui korektyvomis.

Lietuvos tautinėms mažumoms turi būti patikrintos tinkamos jų kultūros reikalams sąlygos.

Galutinai nustatyti nepriklausomos Lietuvos pamatams ir jos santykiams su kaimyninėmis valstybėmis turi būti sušauktas steigiamasis Lietuvos Seimas Vilniuje, demokratiniu būdu visų jos gyventojų išrinktas.

Vokiečiai šią konferenciją leido tik ta sąlyga, kad Lietuva prisijungs prie Vokietijos, tad antroje šios rezoliucijos dalyje yra labai atsargus kompromisas tam reikalavimui:

"II. Jeigu Vokietija sutiktų dar prieš Taikos Konferenciją proklamuoti Lietuvos valstybę ir pačioje konferencijoje paremti Lietuvos reikalus, tai Lietuvių Konferencija, turėdama omenyje, jog Lietuvos interesai yra normalinėse taikos sąlygose pasvirę ne tiek į rytus ir ne tiek į pietus, kiek į vakarus, pripažįsta galimu sueiti būsimajai Lietuvos valstybei, nepakenkiant jos savitam plėtojimos, į tam tikrus dar nustatytinus santykius su Vokietija".

Konferencija išrinko vydomąjį organą — Tarybą iš 20 asmenų. Į šią Tarybą vėliau turėjo būti pakviesti ir mažumų atstovai. Posėdžius baigė IX. 23 ir išvažinėjo kas sau.

Taryba išsirinko penkių asmenų prezidiumą ir tuojau pradėjo darbą.

b. **JAV lietuviai.** — JAV lietuviai ne tik rėmė Lietuvos nepriklausomybės idėją, bet jau tuo pačiu metu darė konkrečias pastangas. A.L.R.K. Federacijos VII kongrese, įvykusiame 1917.IX.25-27 pirmojoje sesijoje jie nutarė pasveikinti telegramomis šv. Tėvą ir prezidentą Wilsoną, atkreipiant vieno ir kito dėmesį į Lietuvos nepriklausomybės reikalą. Šv. Tėvui pažymėjo visuotiną katalikiškos Lietuvos troškimą gauti po karo Lietuvai nepriklausomybę ir taip pat laukimą, kad šv. Tėvas užtartų lietuvius tame reikale. Panašiai parašė ir prez. Wilsonui.

c. **Antroji lietuvių konferencija Stockholme.** — Po Vilniaus konferencijos (1917.IX.17-23) tuoj buvo šaukiamos dvi lietuvių konferencijos kituose kraštuose: viena — Stockholme, Švedijoje, o kita — Berne, Šveicarijoje. Vilniuje išrinktoji Taryba norėjo sustiprinti savo padėtį, todėl išsirūpino iš okupacinės valdžios leidimą vykti delegacijai į ruošiamas konferencijas. Iš Lietuvos į Stockholmą nuvyko dr. J. Šaulys, kan. K. Olšauskis ir kun. J. Purickis. Iš Rusijos: dr. J. Alekna, M. Yčas, Bortkevičienė, Šilingas ir kun. J. Tumas. Iš Amerikos — dr. J. Šliupas. Ir Skandinavijoj esą Lietuvių Centralinio Komiteto įgaliotiniai: J. Aukštuolis, J. Savickis ir Jurkūnas — Ignas Šeinius. Čia išvardyti asmenys atstovavo net šešis kraštus: Didžiąją Lietuvą, Rusijos lietuvius (Lietuvių Draugijos Centro Komitetą, Vykdomojo Rusijos Lietuvių Seimo Komisiją Petrograde, Lietuvių Karininkų Centro Komitetą, Tautos Pažangos Partiją, Demokratinės Tautos Laisvės Santaros Partiją ir Lietuvos Socialistų — Liaudininkų — Demokratų Partiją), JAV lietuvius (Amerikos Lietuvių Centralinį Komitetą ir Tautininkų Demokratų Partiją), Šveicarijos lietuvius, Danijos ir Švedijos.

Antroji Stockholmo lietuvių konferencija įvyko 1917.X.18-20. Visi atstovai painformavo vieni kitus apie jų kraštų veiklą. Dr. J. Šaulys referavo apie prieš mėnesį įvykusią Vilniaus konferenciją. Po to priėmė rezoliuciją, kurioje atkartojo Vilniaus konferencijos priimtąją dėl Lietuvos nepriklausomybės rezoliuciją ir papildė: "pareiškiame valstybėms šitą Lietuvių Tautos sutartinai reiškiamą valią, jog jau metas atnaujinti Lietuvos valstybę, ir primename kariaujančioms valstybėms, jog jau metas proklamuoti Lietuvos nepriklausomybę". Tautos Tarybos autoritetui pakelti pareiškė: "Remiame Lietuvos Tarybą, minėtos Lietuvių konferencijos Vilniuje (rugsėjo m. 18-22 d. 1917) išrinktą, kiek ji reikš ir vykdys sutartinai Lietuvių Tautos reiškiamą valią atnaujinti Lietuvos Valstybę, ir kiek ji budriai sergės nepriklausomos Lietuvos idėją ir gins nuo kaimyninių valstybių bei tautų pasikėsinimo". Ir dar pridėjo punktą: "Pripažįstame Lietuvos Tarybą, minėtosios Lietuvių Konferencijos Vilniuje (rugsėjo m. 18-22 d. 1917) išrinktą, tikra Lietuvos atstove, vyriausia Tautos vadove... pasižadame Lietuvos Tarybai remti ją šitame darbe ir reikalui esant stoti už ją pasaulyje".

d. **Antroji lietuvių konferencija Berne.** — Dar po dviejų savaičių (1917. XI.2-10) įvyko antroji lietuvių konferencija Berne, (didžiąja dalimi vykusi Lausannoje, bet Berno vadinama). Joje dalyvavo 11 atstovų: 5 Lietuvos Tarybos (A. Smetona, St. Kairys, J. Šaulys, kun. A. Petrulis ir kun. J. Staugaitis), Lietuvių Tautos Tarybos Šveicarijoje nariai (kun. dr. V. Bartuška, V. Daumantas, J. Purickis, K. Olšauskis ir J. Gabrys), kun. A. Steponaitis ir iš Lietuvos svečias — Maironis.

Svarstė Lietuvos valstybės atgaivinimą, jos formą, sienas ir t. t. Pirmuoju ir antruoju reikalu nutarė, kad prisideda prie Lietuvos konferencijos, būtent: reikalauti nepriklausomos Lietuvos, demokratiniu būdu sutvarkytos. Dėl sienų "Berno konferencija sutinka su Lietuvos konferencijos (Vilniuje) rezoliucija, būtent, reikalauja nepriklausomos Lietuvos etnografinėse ribose su reikalingomis, ekonominiu ir kitais atžvilgiais, korektyvomis. Konferencija mano, kad ribų klausimą reikėtų tuojau rišti. Jos manymu, etnografinin Lietuvos plotan įeina visa Kauno ir Suvalkų gubernijos, šiaurinė dalis Balstogės apskrities, Gardino gub... visa Vilniaus gubernija... Tarp ekonominių korektyvų konferencija nužiūri, kaipo svarbiausią reikalą, — Lietuvai uostą".

Lietuvių konferencija Stockholme 1917 metais. Sėdi iš kairės į dešinę: dr. J. Šliūpas, F. Bortkevičienė, kun. J. Tumas. Stovi iš kairės į dešinę: J. Savickis, M. Yčas, dr. J. Aukštuolis, Jurkūnas — Ignas Šeinius, dr. J. Alekna ir St. Šilingas.

1917.V.25 Lietuvos lenkininkai įteikė Vokietijos kancleriui memorialą su 44 parašais, prašydami Lietuvą prijungti prie Lenkijos. Konferencija priėmė rezoliuciją, smerkiančią lenkininkų žygį ir kreipimąsi į Lietuvos Tarybą, kad ji ateity, prasikaltusius Lietuvos piliečius, trauktų atsakomybėn, kaip krašto išdavikus.

Kadangi vokiečiai su išrinktąja Taryba nesiskaitė, tai ši konferencija reikalavo jai kompetencijos: "Liet. Berno konferencija, pripažindama Lietuvos tarybą, išrinktą Vilniaus konferencijos 1917 m. rugs. 18-22 d. tikra Lietuvos atstove, vyriausia lietuvių tautos vadove ir nepriklausomos Lietuvos valdžios branduoliu, reikalauja šiai Tarybai tinkamos kompetencijos..."

Konferencija truko 8 dienas. Daug dalykų nutarė. Palietė įvairias sritis.

Dar kartą iškėlė Vilniaus lietuvio vyskupo reikalą, nes adm. Michalkevičius yra 44 lenkininkų tarpe. Daug nutarimų paremiančių Lietuvos Tarybą. O tai buvo didelis jos laimėjimas. Pripažinimas "tikra Lietuvos atstove, vyriausia lietuvių tautos vadove ir nepriklausomos Lietuvos valdžios branduoliu" buvo iškeltas jos prestižas ir pareikštas didelis ja pasitikėjimas. Kai šio krašto lietuviai visus įgaliojimus perleido Lietuvos Tarybai, tai vokiečiams buvo aišku, kad šioji institucija tęs kovą ta pačia linkme.

a. **Lietuvių Vyriausioji Taryba Rusijoje.** — Petrogrado seimui suskilus, nebuvo išrinktas vyriausias lietuvių politinis organas. Visuomenė nerimo. Per spaudą ir susirinkimuose reikalavo sudaryti bendrą lietuvių centrą. Lietuvių Karių Sąjungos Centro Komitetui tarpininkaujant, reikalas pajudėjo teigiama kryptimi. Susirinkę Varoneže 1917.XI.29-XII.2 įvairių partijų atstovai ir Lietuvių karių sąjungos trys atstovai sudarė Lietuvių Vyriausiąją Tarybą Rusijoje, be socialdemokratų. Į ją įėjo: pirm. Pr. Mašiotas, nariai — J. Bagdonas, K. Grinius, J. Jablonskis, kun. J. Jasienskis, M. Yčas, J. Kriščiūnas, L. Noreika, kun. Em. Paukštys, Vyt. Petrulis, R. Skipitis, M. Sleževičius, St. Šilingas, kun. J. Vailokaitis, kandidatai — J. Alekna, E. Draugelis, J. Vokietaitis, Z. Žemaitis.

Ši taryba priėmė rezoliuciją, kurioje reikalavo iš visų tautų, "kad visos jos pripažintų Lietuvą laisva nepriklausoma valstybe..."

Prie tautybių liaudies komisariato 1917.XII.8 buvo sudarytas Lietuvių reikalų komisariatas. Komisaru paskirtas Vincas Mickevičius - Kapsukas, o jo pavaduotoju — Zigmas Aleksa - Angarietis. Šis komisariatas pradėjo kovą su nepriklausomybininkais.

Dabar tos dvi įstaigos pradėjo kovą už tremtinių masę. Tarybos narių daugumą sudarė, kurie veikė Centraliniam Komitete, tad visos kolonijos pripažino Lietuvių Vyriausiąją Tarybą Rusijoje, o ne bolševikų sudarytą lietuvių komisariatą. Tada Rusijos bolševikų komisarų įsakymu (1918.I.10) Lietuvos reikalų komisariatas perėmė visas lietuviškas organizacijas ir likvidavo Lietuvių Vyriausiąją Tarybą Rusijoje (1918.III.19). Šių varžybų metu, lietuvių komisariatui reikalaujant, beveik visi tarybos nariai ir dalis ateitininkų buvo susodinti į Varonežo kalėjimą, kuriame teko išbūti daugiau mėnesio. Paleido, gavę 15,000 rb.

Vincentas Liulevičius

● **Kaune, kraštotyrininkų iniciatyva, kuriamas Kauno miesto muziejus.** "Tiesa" praneša (geg. 31), kad muziejui "gautas Z. Toliušio (Zigmo Toliušio, buv. advokato, visuomenininko, po tremties vėl gyvenančio Kaune, dabar beveik 78 m. amžiaus) vertingų archyvinių ir eksponatinių medžiagų rinkinys. Čia — N. Ordos litografijos, E. Andriolio medžio graviūros, M. Dobužinskio piešiniai, A. Varno ir kitų dailininkų darbai, kuriuose vaizduojamas miestas prieš daugelį metų".

● **Gegužės 30 d. Vilniaus Dailės muziejaus patalpose atidaryta dail. Alg. Petrulio kūrinių paroda.** Rodoma daugiau kaip šimtas darbų, apie kuriuos rašo, kad tai lyriška nuotaika nuspalvinti dailininko susitikimai su jaukiais Lietuvos gamtos kampeliais.

LIETUVOS TARYBA. Iš kairės į dešinę sėdi: J. Vileišis, dr. J. Šaulys, kun. J. Staugaitis, St. Narutavičius, dr. J. Basanavičius, A. Smetona, kan. K. Šaulys, Stp. Kairys, p. Smilgevičius. Stovi: K. Bizauskas, J. Vailokaitis, Donatas Malinauskas, kun. Vl. Mironas, M. Biržiška, kun. A. Petrulis, S. Banaitis, P. Klimas, A. Stulginskas, J. Šernas, Pr. Dovydaitis.

P. ŠILEIKIS, O.P.
Ortopedas, Protezistas
Aparatai-Protezai. Med. bandažai, Spec. pagalba kojoms (Arch Supports) ir t. t.
ORTHOPEDIJOS TECHNIKOS LAB.
2850 W. 63rd St., Chicago 29, Ill.
Tel. PRospect 6-5084
Val. 9-4 ir 6-8. Šeštad. 9-1

DR. ANNA BALIUNAS
AKIŲ, AUSŲ, NOSIES IR GERKLĖS LIGOS
PRITAIKO AKINIUS
2858 West 63rd Street
Val. kasdien 10—12 val. ir 7—9 v. vak. Šeštadieniais 10—1 val. Trečiadienį uždaryta. Ligoniai priimami susitarus.
Ofiso telefonas: PR 8-3229
Rez. telef. WA 5-5076

Rez. tel. 239-4683
DR. K. G. BALUKAS
AKUŠERIJA IR MOTERŲ LIGOS
GINEKOLOGINĖ CHIRURGIJA
6449 So. Pulaski Road (Crawford Medical Building) Tel. LU 5-6446
Priima ligonius pagal susitarimą.
Jei neatsiliepia, skambinti HU 8-3222

Ofisas 3148 West 63rd Street
Tel.. PRospect 8-1717
Resid., 3241 West 66th Place
Tel.: REpublic 7-7868
DR. S. BIEŽIS
CHIRURGAS
Valandos. Kasdien nuo 1 iki 3; trečiadieniais uždaryta. Antradieniais ir penktadieniais vak. nuo 7 iki 8 val.

DR. VL. BLAŽYS
PLAUČIŲ IR VIDAUS LIGOS
2801 West 63rd Street
Kampas 63-čios ir California
Val.: kasdien nuo 6—8 val. vak. Šeštad. 2—4 val.
Trečiad. ir kitu laiku pagal sutartį
Ofiso telef. 476-4042
Resid. tel. WAlbrook 5-3048

DR. C. K. BOBELIS
Inkstų ir šlapumo takų chirurgija
Tel. 695-0533 — Elgin
425 N. Liberty Street
Route 25, Elgin, Illinois

Tel. ofiso HE 4-5849. rez. 388-2233
PETER T. BRAZIS
GYDYTOJAI IR CHIRURGAI
2434 West 71st Street
Val.: pirm., ketv. 1-4, vakar. 7-9 antr., penktad. 1-5, treč. ir šešt. tik susitarus.

Ofiso — HE 4-5758.
DR. M. BUDRYS
ALERGIJA
2751 W. 51st Str.
Valandos. antradieniais, penktadieniais 2-9 v., šeštadieniais 10-1 v. p.p. Ligoniai priimami pagal susitarimą

Ofs. 735-4477, Rez. PR 8-6960
DR. E. DECKYS
GYDYTOJA IR CHIRURGĖ
SPECIALYBĖ — NERVŲ IR EMOCINĖS LIGOS
CRAWFORD MEDICAL BLDG.
6449 So. Pulaski Road
Valandos pagal susitarimą

Rez. GI 8-0873
DR. W. M. EISIN-EISINAS
Akušerija ir moterų ligos
6132 So. Kedzie Ave., WA 5-2670
Valandos pagal susitarimą. Jei neatsiliepia, skambinti MI 3-0001

Ofiso HE 4-1414. Rez. RE 7-6867
DR. B. GAIZIONAS
GYDYTOJAS IR CHIRURGAS
Specialybė akušerija ir moterų ligos
2454 West 71st Street
... ir Campbell Ave. kampas
Val. kasdien 1—3 ir 6—8 val.
Šešt. 12—3 ...

... PRospect 8-...
DR. JANINA JAKŠEVIČIUS
JOKŠA
GYDYTOJA IR CHIRURGĖ
VAIKŲ LIGOS
2656 West 63rd Street
Pirmad., antrad., ketvirt. ir penkt. nuo 12 iki 3 v. ir nuo 5 iki 8 v. v. Šeštad. nuo 1 iki 4 val.

Ofs. PR 6-6022 Rez. PR 8-6960
DR. E. JATULIS
GYDYTOJAS IR CHIRURGAS
Bendra praktika
2815 W. 71st Street
Ofiso val.. kasdien nuo 6 iki 9 v. v.; šešt. nuo 9 iki 12 val.; arba susitarus

Ofs. PO 7-6000, Rez. GA 3-7278
DR. A. JENKINS
GYDYTOJAS IR CHIRURGAS
3844 West 63rd Street
Val.: kasdien nuo 1—4 p. p. ir 6 iki 8 val. Trečiad. ir šešt. uždaryta.

Ofiso ir buto tel. OLympic 2-1381
DR. F. V. KAUNAS
GYDYTOJAS IR CHIRURGAS
1407 So. 49th Court, Cicero
Val.. kasdien 10-12 ir 4-7. Trečiad ir šeštad. tik susitarus

Tel. REliance 5-1811
DR. WALTER J. KIRSTUK
GYDYTOJAS IR CHIRURGAS
(Lietuvis gydytojas)
3925 West 59th Street
Val.: pirmad., antrad., ketvirtad. ir penktad. nuo 12—4 v. p.p., 6—8 val. vak. Šeštad. 12—4 val., trečiad. uždaryta.

Tel. ofiso ir buto OLympic 2-4159
DR. P. KISIELIUS
GYDYTOJAS IR CHIRURGAS
4938 W. 15th Street, Cicero
Kasdien 1—3 val. ir 6—8 val. vak. išskyrus trečiadienius.
Šeštadieniais 12 iki 4 popiet

DR. IRENA KURAS
GYDYTOJA IR CHIRURGĖ
KŪDIKIŲ IR VAIKŲ LIGŲ SPECIALISTĖ
MEDICAL BUILDING
7156 South Western Avenue
Pirmad., antrad., ketvirt. ir penkt. nuo 11 val. iki 1 val. p.p. ir nuo 6 — 8 val. vakare. Trečiad. nuo 11 val. ryto iki 1 val. p. p., šeštad. 11 val. ryto iki 3 val. p. p.
Ofiso tel. RE 7-1168
Rez. tel. 239-2919

DR. MARIJA LINAS
AKUŠERIJA IR MOTERŲ LIGOS
2817 West 71st Street
Telefonas HEmlock 6-3545
(Ofiso ir rezidencijos)
Valandos pagal susitarimą

Ofiso PR 8-7773 Rez. PR 6-4732
DR. A. MACIUNAS
CHIRURGAS
2858 West 63rd Street
Valandos: pirmad., ketv., 5 — 8 val., antrad. ir penkt. 1 — 4 val.
Priiminėja tik susitarus

Ofiso HE 4-1818 Rez. PR 6-9801
DR. J. MEŠKAUSKAS
GYDYTOJAS IR CHIRURGAS
SPECIALYBĖ VIDAUS LIGOS
2454 West 71st Street
(71-os ir Campbell Ave. kampas)
Val. kasdien 9—11 ryto ir 4—8 v. v. Šeštad. 9 v. r. — 3 p. p.

DR. A. PUSTELNIKAS
GYDYTOJAS IR CHIRURGAS
Tel. ofiso PR 6-7800: Namų 925-7697
SPEC. VIDAUS LIGOS
5159 South Damen Avenue
Valandos: 1—9 val. p. p.
Išskyrus trečiadienį

Tel. 423-2660
DR. E. RINGUS
RENTGENOLOGAS
9760 S. Kedzie Ave.
Val.: pirmad., antrad., ketvirtad. ir penktad. 8 v. r. iki 9 v. v. Treč. ir šešt. 8 v. r. iki 3 v. popiet.

DR. ZIGMAS RUDAITIS
SPEC. ORTHOPEDIJOS LIGOS
2745 West 69th Street
Prieš Šv. Kryžiaus ligoninę
VAL.. pirmad., antr., ketv., penkt nuo 9 iki 11 v. ryto ir nuo 6-8 v. v. Šeštad. nuo 2-4. Trečiadieniais ir kitu laiku susitarus telefonu:
Telef. REpublic 7-2296

DR. ANT. RUDOKAS, Opt.
Tikrina akis ir pritaiko akinius, keičia stiklus ir rėmus
4455 S. California Ave., YA 7-7381
VAL.: 1 v. p. p. iki 8 v. v. kasdien, trečiadieniais uždaryta; šeštadieniais nuo 10 v. r. iki 1 val. popiet.

DR. LEONAS SEIBUTIS
INKSTŲ PŪSLĖS IR PROSTATOS CHIRURGIJA
Ofisas 2454 West 71st St.
Val antrad. nuo 2—5 popiet
ketvirtad. nuo 6—8 vak.
Ofiso telef. 776-2880
Rez. telef. PR 9-6730

DR. ALDONA ŠIMKUS
AKIŲ LIGOS IR CHIRURGIJA
PRITAIKO AKINIUS
5542 S. Cicero, Oak Forest
Kabineto tel. 687-2020
Namų tel. 839-1071
Vizitai pagal susitarimą.

DR. J. J. SIMONAITIS
GYDYTOJAS IR CHIRURGAS
Adresas: 4255 W. 63rd Street
Ofiso tel. REliance 5-4410
Rez. tel. GRovehill 6-0617
Valandos pirm. ir ketv. nuo 12 iki 2 v. p. p. ir nuo 7 iki 8 v. v.; antr. ir penkt. nuo 12 iki 2 v. p. p. ir vakarais pagal susitarimą.

DR. P. STRIMAITIS
GYDYTOJAS IR CHIRURGAS
Bendra praktika ir chirurgija
Ofisas. 2750 West 71 Street
Telefonas 925-8296
Valandos: 2—8 v. v., penkt., 10—12 v. r., 2—8 val. vak. Šešt. 1—4 v. v. Sekmad. ir trečiad. — uždaryta.
Rez. tel. WA 5-3099.

DR. VYT. TAURAS
GYDYTOJAS IR CHIRURGAS
BENDRA PRAKTIKA IR MOTERŲ LIGOS
Ofisas ir rez. 2652 W. 59th St.
Tel. PRospect 8-1223
Ofiso val.: Pirm., antr., treč. ir penkt. nuo 2 iki 4 val. ir nuo 6 iki 8 v. v. Šeštad. 2—4 v. popiet ir kitu laiku — pagal susitarimą.

Of. tel. HE 4-2123. Namų GI 8-6195
DR. V. TUMASONIS
CHIRURGAS
2454 West 71st Street
Priiminėja ligonius tik susitarus
Val.: 2—4 p. p. ir 6—8 v. vak. Treč. ir šeštad. uždaryta

Telefonas — GRovehill 6-2823.
DR. A. VALIS-LABOKAS
GYDYTOJAS IR CHIRURGAS
SPECIALYBĖ AKUŠERIJA IR MOTERŲ LIGOS
2524 West 69th Street
Valandos: 1 iki 4 ir 6 iki 8 v. vak.
Šeštadieniais 1 iki 4 val
Trečiadienį uždaryta.

Tel. PRospect 6-9400
DR. ONA VAŠKEVIČIUS
(VAŠKAS)
GYDYTOJA IR CHIRURGĖ
6648 S. Albany Ave.
Val., pirm., antrad., ketv. 6—8 v vak.; penkt. ir šeštad. 2—4 popiet
Kitu laiku pagal susitarimą.

Tel. ofiso PR 6-6446, rez. HE 4-3150
DR. F. C. WINSKUNAS
GYDYTOJAS IR CHIRURGAS
3107 West 71st Street
Val.: 2 iki 4 v. p. p. ir 7 iki 8 v. v. Treč. ir šeštad. pagal susitarimą.

Ofiso tel. 767-2141. Namų 636-4850
DR. PETRAS ZLIOBA
GYDYTOJAS IR CHIRURGAS
6449 So. Pulaski Road
Val.: pirmad., antrad., penktad. 1—4 ir 6—8 v. v.; ketvirt. 5—8 v. vak. Šeštad. 10—3 v.

DOSTOJEVSKIS IR TIKĖJIMAS ŽMOGUMI

(Atkelta iš 3 psl.)

tybės gelmes, chaosą laukinių aistrų, siaučiančių žmogaus širdyje, ir jas aprašo. Dėmesys, kokį Dostojevskis skiria tamsiems ir žemiems žmogaus dvasios pradams, toks didelis, kad jis nepaprastai toli nuo žmogaus idealizavimo. Žmogiškoji būtybė, kaip ją vaizduoja Dostojevskis, yra tiesioginė priešybė "protingam žmogui" ar "kilniai sielai". Pagal Dostojevskį blogis, aklumas, chaotiškumas, disharmonija ne tik būdingi žmogui, bet kažkokia prasme surišti su jo būtybės giliausiom gelmėm. Kaip ten žmogus savo aklose ir viską griaunančiose aistrose sukyla prieš proto reikalavimus, prieš visus padorumo dėsnius ir visų pripažintą moralę, kai tik prasiveržia į paviršių, pro ploną regimos tikrovės apvalkalą, nemeluota ontologinė žmogaus dvasios tikrovė.

Tačiau kaip tik šitame taške negailestingas žmogaus kaltinimas kažkaip savaime tampa savotišku žmogaus pateisinimu. Dostojevskis neatsisuka su pasibiaurėjimu ar pasipiktinimu nė nuo vienos žmogiškos būtybės, nors ir kaip laukinė, bloga ir akla būtų. Priešingai, kaip motina, motiniškos meilės jėga, jaučianti gyvą sielą netgi nusikaltusiam savo vaike, Dostojevskis, nepaisydamas visų nuosprendžio, atsistoja žmogaus sielos pusėje, nors ji ir yra jo paties labai atstumiančiai atvaizduota. Moralizuojančios visuomenės akivaizdoje jis išeina ginti puolusių, blogųjų, triukšmaujančių ir maištaujančių savo herojų.

Pažymėtina tai, kad visoks blogis žmoguje: neapykanta, savimeilė, tuščia garbė, piktas džiaugsmas, netgi gašlumas, nereiškia besieliškumo, o priešingai, turi dvasinę kilmę, yra ženklas ypatingos dvasinio gyvenimo įtampos. Dostojevskio įsitikinimu, ji išplaukia iš pažeisto žmogaus vertumo jausmo ir yra arba aklas kerštas už įžeistą asmenybės vertumą, arba mėginimas, nors kvailu ir triuškinančiu būdu atstatyti jo paneigtą teisę.

Reikalas toks, sako S. Frankas, kad toji neišsakomoji, į jokias gėrio ir proto normas neįtelpanti žmogaus dvasios gelmė, kuri yra viso pikto, chaotingo ir maištingo žmoguje šaltinis, pagal Dostojevskį, kartu su tuo yra sritis, kurioje vienoje gali įvykti žmogaus susitikimas su Dievu, ir per kurią žmogus prisijungia prie protingų jėgų gėrio, meilės ir dvasinio pra-blaivėjimo. Nes toji gelmė — pati žmogaus asmenybės esmė — paskutiniausiam savo pagrinde yra tas paslaptingas pradas, kurį Dostojevskis viename "Brolių Karamazovų" eskize vadina "laisvės stebuklu". Per tą pradą eina vienintelis žmogaus kelias į Dievą, kito kelio, labiau racionalaus ir mažiau pavojingo, mažiau problematiško, čia negali būti. Iš tikrųjų, tai labai siauras kelias, iš visų pusių supamas nuodėmės, beprotybės ir blogio bedugnių. Matyti, pastebi S. Frankas, Dostojevskis buvo nuomonės, kad dvasinis pragiedrėjimas, įgijimas malonės, be nuodėmės ir blogio patyrimo iš viso neįmanomas. Kiekvienu atveju jis duoda savo tiesa sukrečiantį patvirtinimą tos Evangelijos tiesos, kad danguje daugiau džiaugiamasi dėl vieno atgailaujančio nusidėjėlio, nei devynias dešimt devyniais teisiaisiais. Žmogaus vertingumas, jo gerbūvis, jo teisė į pagarbą grindžiami ne kokiu dorovinių ar intelektualiniu žmogaus tobulumu, ne tuo, kad jis "protingas", "geras" ar turi "puikią sielą", o tiesiog ontologiniu kiekvienos žmogaus asmenybės reikšmingumu. Šis gilumas yra "anoje pusėje" gerio ir blogio, proto ir kvailumo, taurumo ir žemumo, grožio ir biaurumo. Jis yra gilesnis, labiau pirmapradis, primityviškesnis už visus tuos aptarimus. Žmogus panašus į Dievą ne protu ir gerumu, o tuo, kad mįslingos paskutinės šaknys jo būtybės, panašios į Dievą, pasižymi paslaptingumu, nesuvokiamumu, antracionaline kūrybine galia, begalybiškumu ir bedugniškumu. Visi, netgi patys ideališkiausi gėrio, tiesos ir proto mastai blanksta žmogaus būtybės ontologinės tikrovės didingumo akivaizdoje.

Tuo būdu galima pasakyti, kad iš esmės Dostojevskiui pirmą kartą pavyko sukurti tikrą humanizmą, nes jis yra krikščioniškas humanizmas, kuris kiekviename, netgi puolusiame ir žemame žmoguje mato žmogų, kaip Dievo paveikslą. Visose ankstybesnių humanizmų formose žmogus turėjo atrodyti kažkaip pagražintas, kad galėtų būti garbinamas. Norint gerbti žmogų, reikėjo užmiršti šiurkščią tikrovę ir pasikliauti iliuzijom. Priešingai, Dostojevskio humanizmas išlaiko susitikimą su bet kokia blaivia tikrove, jo niekas pasaulyje negali sugriauti.

Mūsų žiauriais laikais, kai žmogaus paveikslas ima aptemti ir panieka žmogui graso išklibinti pačius sugyvenimo pagrindus, tikėjimas žmogum gali laikyti savo vienintelę atramą tik tokį santykiavimą su žmogum, kokį skelbė Dostojevskis. Humanizmas arba galutinai žlugs, pabrėžia S. Frankas, arba atgims naujoje ir kartu su tuo senoje formoje, kurią mūsų laikų žmogui atrado Dostojevskis.

●

Nuotr. Uosio Juodvalkio

MANO ŽEMIŠKAI MEILEI PAŽENKLINT

Vladas Šlaitas

GRAUDŽIAM ATMINIMUI

Keista, kad savo metu esu bučiavęs numirusius
ir palaidotus.
Aš ir šiandieną prisimenu
mudviejų meilės pražuvusius pabučiavimus.
Iš mūsų meilės pasibučiavimų
šiandieną liko tik mano liūdnos ir vienišos
lūpos, kurios šioj žemėje
tavo lūpų per amžių amžius nebesuranda.
O, auskarėliai!
O, mano mirusios meilės lengvi pabučiavimai,
kurie likot širdy mano žemiškai meilei paženklint.

SENATVEI

Aš dar nesu susenęs,
tačiau šiandieną,
ištempęs keturiasdešimt šešerius metus,
aš jau iš tolo galiu užuost supelijusios duonos
kvapą
ir pelių sukaporą maišą.
Man neteko girdėti,
kad kas nors būtų rašęs pašlovinimus
arba himnus senatvei,
ir už tai šį eilėraštį
dedikuoju senatvei.

SVAJONĖ

Kaip aš galėčiau save pakeisti,
jeigu lig šiol negaliu nei pakeisti, nei pataisyti
savo veido blogai išlankstyto ir griūvančio
profilio?
Aš jau vaikystėj buvau atžymėtas,
jog niekados neturėsiu nei valios, nei nusistatymo.
Mano veidas mane išduoda.
Ypač iš profilio.
pažiūrėjus į veidrodį.
Būtų gerai, jei galėčiau save pakeisti
ir pakeist savo profilį.
Rudenį medžiai dažnai pasvajoja pakilti
ir išskristi kartu su paukščiais tolyn į pietus.
Bet tai tėr tiktai medžių svajonės, kurios šioj
žemėje
tik svajonėm ir lieka.

TOKS ŠVELNUS IR LIETUVIŠKAS

J. P.
(mano mielai likusiai Lietuvoje)

Pasirodo, tave labiau mylėjau, nei man atrodė.
Tavo gracingi ir smulkūs žingsniai,
tavo dieviškas profilis
(toks švelnus ir lietuviškas),
taip amžinai ir paliko širdy gulėti,
idant tavęs niekados negalėčiau užmiršti,
o! mano miela.

(Iš spaudai ruošiamo eilėraščių rinkinio
O, auskarėliai!)

PRANCŪZIJOS SKAITYTOJAI IR JŲ SKONIS

V. ALSEIKA, Vokietija

Ar Prancūzijoje daug skaitoma knygų? Kokios jų labiausiai skaitomos, kokį vaidmenį Prancūzijoje vaidina literatūra? Kokie skirtumai, Prancūziją knygų skaitomumo atžvilgiu palyginus su kitais kraštais, kad ir su Vak. Vokietija? Tai klausimai, kurie įdomūs ir į kuriuos daugeliui skaitytojų nebūtų lengva atsakyti.

Pusė prancūzų neskaito jokios knygos

Pasižvalgęs Paryžiaus ar mažesnio prancūzų miesto knygynų languose, pastebėsi gražiai įrištų knygų — dedamos pastangos knygas vis dailiau apipavidalinti, ir čia Prancūzija nemažiau atsilieka nuo Vokietijos. Tačiau... jei ir esama žmonių, siekiančių pastoviai turtinti savo biblioteką namuose, tai pagal pačių prancūzų duomenis, daugiau pusė visų Prancūzijos gyventojų (tarp 52 ir 58%) visiškai neskaito. Čia įdomu dar ir tai, kad darbininkai daugiau skaito, negu darbdaviai ar pramonininkai.

Šiaip dauguma skaitytojų pasitenkina per metus perskaitydami ne daugiau kaip 20 knygų. Prancūzijoje nepasitvirtino nuogąstavimai, kad nuo skaitymo atbaido televizija ar sportas — štai, atlikus apklausinėjimus pramoniniame mieste St. Etienne, paaiškėjo, kad 18—25 m. amž. jaunimui mėgiamiausias užsiėmimas, tai — literatūra, o tik po jos seka televizija ir... keliavimas. Panašiai ir gyventojų 25—40 m. amž. tarpe, tačiau jau kitas vaizdas su vyresniaisiais tarp 45—60 m. amž. — jiems pirmoje eilėje rūpi televizija, gi prie knygos jau grįžta sulaukę 60 m. amž.

Pirmauja kriminaliniai, špionažo romanai

Kuriuo būdu prancūzai pasirenka jiems rūpimas knygas? Jaunimas atsižvelgia į draugų patarimus, į vyresniuosius (25—40 m. amž.), daugiau veikia knygų vertinimai televizijoje bei spaudoje. Prancūzų skonis labai įvairus, tačiau nelengva pastebėti, skaitytojų tarpe, didesnius ar mažesnius pomėgius, tam tikrą polinkį. Kaip ir kituose kraštuose, ir Prancūzijoje skaitytojai knygoje ieško išsiblaškymo. Pvz. kriminalo ar špionažo turinio knygos yra pasiekusios rekordinių tiražų — Jean Bruce knygos pasiekė 5 mil. egz., 12 James Bond istorijų — 4.5 mil. egz. Šie špionažo romanai yra labai paplitę — viena jų serija pasiekė net 130,000 egz. Būdinga, kad prancūzai pastaruoju metu pamėgę paveiksluotas serijines istorijas, a la Comics — pvz. "Asterix nuotykius bretonų tarpe" graibsto ne tik vaikai, bet ir suaugusieji — tų paveiksluotų istorijėlių tiražas — 800,000 egz.

Skaitytojai vis ieško žinomų, patikimų vardų

Skaitytojai pasitiki kai kuriais rašytojais, jų talentu — tai Troyat, Cesbron, Larteguy, Peyrefitte, Sagan, Simone de Beauvoir, Maurois — kiekvieno jų naujas veikalas turi garantuotą 100,000 egz. tiražą. Kišeninės knygos (pocketbooks) populiarios ir Prancūzijoje, tačiau ir šioje srityje prancūzas ieškos jam žinomų vardų — 1965 m. Prancūzijoje iš viso tų knygučių buvo išleista bendro 31 mil. egz. tiražo. Mėgiamieji gi rašytojai — Cronin — 3.5 mil. egz. (10 pavadinimų), Herve Bazin — 3.2 mil. egz. (7 pav.), Sartre — 3.5 mil. egz. (11 pav.), Colette "Le Ble en Herbe" buvo pasiekęs 300,000 egz. Įdomu, kad skaitytojai pasigenda klasikinių veikalų ir juos nemažai išpopuliarina minėtos kišeninės knygos. Klasikai išleidžiami puošnioje formoje ir kitų leidyklų. Jie sulaukia taipgi apsčiai skaitotojų. Pvz. išleistus pilnus Balzac'o raštus įsigijo 70,000 skaitytojų. Prancūzai pamėgę ir istorinio turinio knygas, pvz. per 9 mėnesius "La Princesse de Cleve" išpirkta daugiau 20,000 egz., o Diderot "Le Neveu de Rameau" net 110,000. Prancūzai vis dar mėgsta Zola, jo "Rougon - Macquart" kišeninių knygų laidos pasiekė net 5.2 mil. rekordinį tiražą, gi James Joyce "Ulysses" atspausdintas 60,000 tiražu.

Menkas dėmesys moderniai poezijai, didelis praeities poetams, bet didžiausias atsiminimams

Labai maži skaitytojų sluoksniai domisi lyrika, ypač gi moderniąja poezija. Vienintelė išimtis — Jacques Prevert, gal dėl to, kad jo surrealistinis me-

(Nukelta į 4 psl.)

DOLOMITŲ SLĖNIAI IR VIRSŪNĖS

Valerijonas Jakas

Per istorinį Brenner'į

Yra labai įspūdingas važiavimas iš Austrijos Tirolio sostinės — Innsbrucko į pietus per Sillo slėnį į istorinę ir strateginę Brenner'io kalnų perėją, kuri ženklina Austrijos - Italijos sieną ir kartu yra riba tarp Šiaurės Europos ir saulėtojo Vidužemio. Nors kelio yra tik 22 mylios, bet tenka pervažiuoti pro spalvingus tiroliškus miestelius ir kaimus. Brenner'io perėja yra iškilus tik daugiau kaip 4,500 pėdų nuo jūros lygio, susiekimui yra naudojama ir žiemą, kai kiti Alpių pravažiavimai visur užverčiami giliu sniegu. Beveik 8 šimtmečius tuo pravažiavimu vyko prekybinis judėjimas visomis kryptimis po Europą. Ypatingai šitai buvo ryšku Venecijos žydėjimo laikais. Dar romėnų šimtmečiais tvirtovės iš visų pusių saugojo šį pravažiavimą. Romėnams pasitraukus, šią vietovę užėmė keltai, vėliau teutonai, o 14 amž. ši sritis atiteko Austrijai, kurios Habsburgų dinastija tos srities apsaugai jau statė savas pilis.

Pro Brenner'į eina tiesioginė šiaurės ir pietų geležinkelio linija iš Berlyno į Romą. Ji jungia vokiškų ir itališkų Alpių abi puses, aplenkiant Šveicariją. Čia taip pat tarp Ašies valstybių galvų, Hitlerio ir Mussolinio, Antro pasaulinio karo metu yra įvykęs garsus teatrališkas susitikimas.

Taikinga turistų invazija

Pravažiavus tarptautinę muitinę, priekyje ir užpakalyje mūsų matyti daugybė įvairių tautų turistų automobilių. Tai lyg taikinga turistų invazija į Italiją. Paskutiniuoju laiku turistai pamėgo Italiją ir jų atvyksta čia rekordinis skaičius. Turistai, tik pervažiavę sieną, tuoj ieško laisvų vietų kur nors sustoti prie "osterijų" — vyninių, kur

Slėnius, kaip sienomis, supa kalnai...

terasose, medžių pavėsyje pastatyti staliukai, vis padengti languotomis staltiesėmis. Padavėjos, pasipuošusios pusiau itališkomis, pusiau austriškomis tautinėmis suknelėmis ir priejuostėmis, pilsto vyną į labiausiai ištroškusių vokiečių ir austrų stiklus. Žiūrint iš šalies, tenka stebėtis jų tokiu veržimuosi paragauti itališko vyno. Atrodo, kad itališkas vynas nėra geresnis už jų pačių kraštuose gamintus vynus, bet čia, tur būt, daugiau nulemia dvasinis pakilimas ir psichologinis troškulys pasikeisti ir laisviau pasijusti nors per atostogas. Jiems atrodo, kad kiekvienas vyno stiklas suteikia naują iliuzijų ir vilčių. Tuo klausimu gana įdomiai rašo žymus italų rašytojas ir taip pat JAV laikraščių bendradarbis Luigi Barzini. Jis teigia, kad ekonomiškai pažangiuose kraštuose žmonės jau pavargo nuo konformizmo. Jis galvoja, kad turistai sąmoningai ar nesąmoningai nori ne tik susipažinti su Italijos meninėmis, kultūrinėmis ar religinėmis vertybėmis, kiek, sakytume, paragauti saldumo la dolce vita. Tam yra geriausios sąlygos paradoksiškoje Italijoje, kurioje žmonių būdas dar yra nepaveiktas civilizacijos. Italai dar gyvena natūralų, nesudėtingą gyvenimą. Visuomet linksmi ir jau seniai yra suradę būdą, kaip nugalėti nuobodulį, perdėtą drausmę, kaip užmiršti juos slegiančias neteisybes ir nepasisekimus. Ir atrodo, kad jie pradeda mokyti tų vertybių — meno gyventi ir kitas tautas.

Maištaujančioje Edelweisso provincijoje

Italijos pusėje Alto Adige provincijoje kelias vingiuojasi taip pat slėniais, kurie kaip sienomis apsupti kalnais. Visur ta pati tiroliška - austriška architektūra su daugiausia mediniais namais, atsikišusiomis atbrailomis, tamsaus medžio balkonais, kuriuos puošia raudonos pelargonijos arba snapučiai. Miesteliuose baroko ar rokoko bažnyčios. Kartais pamatysi krikščionybės ženklus: kryžių ar koplytėlę. Čia taip pat tęsinys austriško tiroliško gyvenimo būdo su turtingu jo folkloru. Taip kaip anoje pusėje, taip pat ir čia apdainuojamas edelweissas. Tik skirtumas yra klimate, kuris čia yra sausesnis, oras giedresnis, augmenija mažiau vešli, upės išsekusios. Austrai dar ir dabar

Puošnūs tauriniai tiroliečių rūbai

šią sritį vadina Pietų Tiroliumi. Mat, šią sritį, užtikrinti savo sienų saugumui, Italija atgavo per Pirmą pasaulinį karą. Prieš 1918 m., kai čia dar šeimininkavo austrai, tai visur buvo turtingų austrų vasarvietės, o dabar jau ne tik vasarvietės, bet ir žiemos sporto centrai. Valdymas šios srities Italijai sukelia įvairių problemų. Apie ¼ milij. jėga prijungtų tiroliečių turėjo tapti Italijos piliečiais. Taip pat buvo suitalinti vietovardžiai, o kartais ir pavardės. Ir net Hitleris, prisijungęs Austriją, nedarė jokio spaudimo Mussoliniui tą sritį grąžinti Austrijai, bet vietoj to jis pasiūlė nenorintiems priklausyti Italijai tiroliečiams persikelti į Šiaurės Vokietiją. Būdami šios provincijos patriotais, ne visi sutiko apleisti gražia gamta apdova-

(Nukelta į 4 psl.)

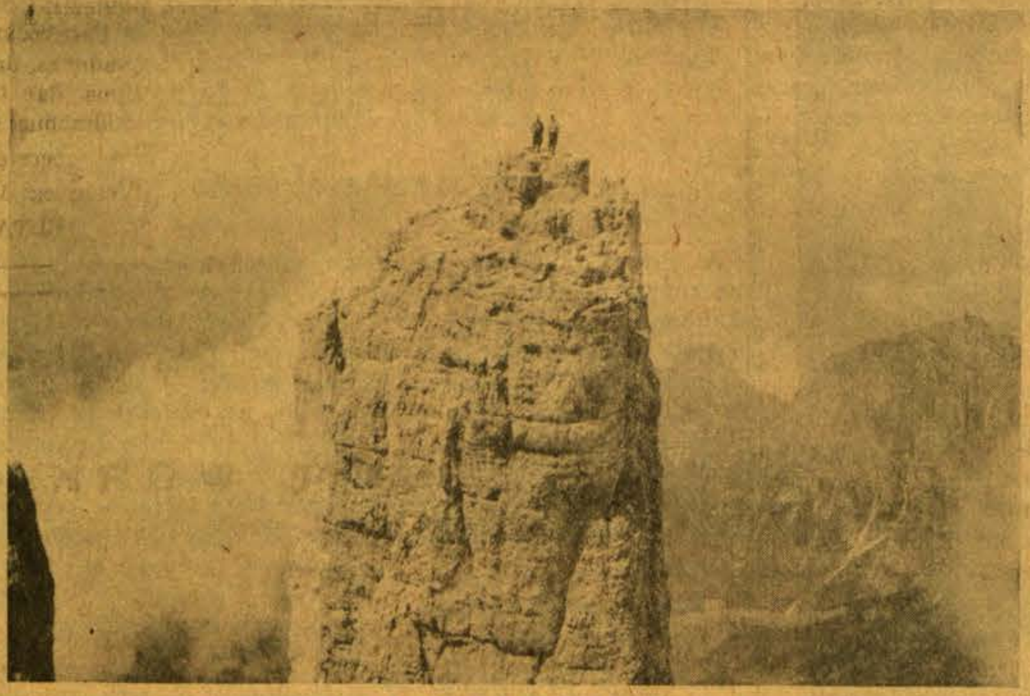

Viena iš Dolomitų kalnų grandinių

DELOMITŲ SLĒNIAI IR VIRŠŪNĒS

(Atkelta iš 3 psl.)

notą gimtinę. Išsikėlė tik 75 tūkst., o ir tie grįžo po Antrojo pasaulinio karo, kai demokratinė Italijos valdžia suteikė Tiroliui didesnę savivaldą. Nors jau yra išaugusi ir naujoji karta, bet šios provincijos gausi austriškoji mažuma dar kovoja su Italija dėl didesnės savivaldos. Austrijos politika slaptai kursto tiroliečius, kurių čia veikia net teroristinės grupės. Visur čia dar kalbama vokiškai. Jei kartais pasveikinsi gyventoją pakelyje "Buona Sera" — itališkai, praeivis demonstratyviai atsakys "Gruess Gott" — vokiškai.

Spalvas keičiančių Dolomitų aukštumose

Keletą valandų pavažiavus prasideda tamsiai pilki kalnai, savo galvas keldami iki debesų. Jų šiaurinės pusės daubose marguoja sniego ir ledo pluoštai. Slėniai ir pakriaušiai apaugę pušynais. Jau čia rytinė Dolomitų kalnų grandinė. Nors Dolomitų kalnai yra taipgi vadinami Alpėmis, bet jie vis dėlto nuo jų skiriasi. Jų tamsios uolos su kalkių priemaišomis, per tūkstančius metų lietaus išplautos, pasidarė kampuotos, bokštuotos, juodų, mėlynų, geltonų ir raudonų ruožų išmargintos. Pavadinti prancūzų geologo Dolomieu garbei, kuris 18 amž. studijavo ir aprašė šiuos masyvius kalnus. Jų spalva keičiasi keletą kartų per dieną. Viskas priklauso nuo šviesos ir šešėlių. Kurį laiką juos matysi spindinčius rausva, vėliau jau violetine ar mėlyna spalva, o saulėlydis juos nudažo raudonai.

Ir šitame kalnų glėbyje įsikūrę miesteliai su viešbučiais ir pensionais. Slėniai kvepia nupjautos žolės ar šieno aromatu. Iš tolo atsklinda besiganantiems galvijams ant kaklų parištų varpelių skambėjimas. Kai kur vynuogynai, javai ir daržovės. Ant aukšto kalno briaunos pamatysi pilį, kuri jau labai seniai gąsdino priešą, bandantį įsibrauti į slėnį. Šiandien tos pilys jau tik puošia gamtą ir turi sukaupusios daug legendų apie kadaise vykusius čia mūšius. Dabar kalbama apie pilyse besivaidenančius vaiduoklius. Šalimais matyti ir meniškos vilos, kurios jau pastatytos mažiau pavojingais laikais.

Kelių slėnių sankryžoje ir Dolomitų kalnų grandinės viduryje yra šios srities sostinė Cortina d'Ampezzo. Tai judrus miestelis, apstatytas viešbučiais, žinomas kaip kalnų vasarvietė ir žiemos sporto centras. Prieš 10 metų čia yra įvykusi Pasaulinė žiemos sporto olimpiada. Aplink visur tapybiška panorama. Miestelį supa saulės apšviestos kalnų viršūnės, kurių sniego lopais pagražintas

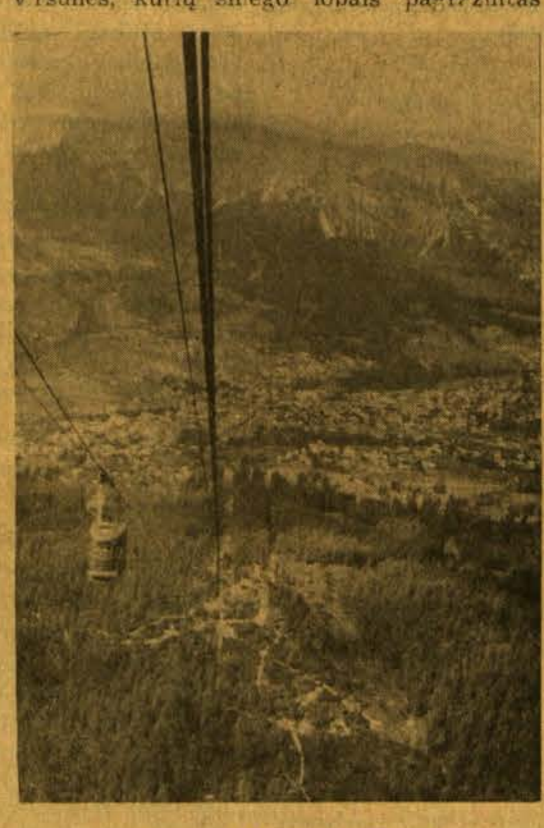

Cortinos d'Apezzos panorama.

…ivas glosto debesys. Kai kurios viršūnės siekia iki 10—11 tūkst. pėdų.

Iš čia vienu Ampezzo slėniu bevažiuojant gilyn į Italiją, ats rado kliūčių: pranešė, kad mums reikalingą kelią užgriuvė nuo kalnų nuslinkusios žemės ir uolos, kas Dolomituose yra dažnas reiškinys. Reikėjo grįžti į kelią kuriuo atvažiavome, o vėliau pasukome į šalutinį, laikydamies pietų krypties. Kuo toliau važiuojame į pietus, tuo labiau juntame kad dingsta augmenijos žalumas ir nyksta debesis siekiančios kalnų viršūnės. Pravažiavę Piave upės slėnį, jau išvystame miestelius su senais, susigrūdusiais mūriniais namais ir su visai kitokiais bažnyčių bokštais.

Šiurpios tragedijos vaizdai

Netoli nuo Belluno prie Longarone miestelio apylinkės kokiu 10 mylių ruožas apneštas dumblu. Tai liudija šiurpią tragediją, įvykusią čia 1963 m. spalio mėn. 9 d. Šis miestelis atrodo kaip miniatiūrinė Hirošima, nes iš buvusių 300 pastatų išliko tik 12 ir beveik visi miestelio gyventojai (daugiau kaip 2,000) žuvo. Nelaimė tęsėsi tik 6 minutes. Nelaimės priežastimi buvo staiga išsiveržęs vanduo iš dirbtinio ežero prie Vajant užtvankos. 1956 m., norint pakelti ekonominį vietos gerbūvį ir pritraukti į šias apylinkes pramonę, aprūpinant ją pigia elektros energija, buvo pradėta statyti Vajant užtvanka ir elektros jėgainė pagal plačiai pasauly žinomų Italijos inžinierių planus. Statyba buvo atlikta, naudojantis paskutiniais technikos laimėjimais. Jėgainė, nors trumpą laiką, tapo Italijos pasididžiavimas ir turistinė atrakcija. Prie jos buvo aukščiausia užtvanka pasaulyje. Ji buvo net 132 pėdomis aukštesnė už JAV aukščiausią Hoover jėgainės užtvanką.

Po kiek laiko geologai, sekdami įvairių mokslinių aparatų duomenis, pradėjo įspėti jėgainės administraciją, kad prie užtvankos ir dirbtinio ežero uolose pastebėta įskilimų ir žemės slinkimų. Tik vis pavykdavo nelaimės pėdsakus dar laiku pašalinti. Bet prieš pat nelaimę lijo be pertraukos. Vandeniu persipildė dirbtinis kalnų ežeras, nors vanduo buvo ir nuleidžiamas, o gyventojai aplink ežerą evakuoti. Bet susidaręs spaudimas išstūmė vandenį virš užtvankos. Staiga išsiveržęs vanduo su 600 milij. tonų uolienų ir žemių ir nepaprastu triukšmu sunaikino 1½ mylios žemiau užtvankos Longarone, kuriai pavojus nebuvo net pramatytas. Kartu Longarone neteko garsių Europoje ledų gamintojų, kurie kiekvieną pavasarį išvykdavo į įvairius Europos miestų restoranus gaminti puikiausių ledų. O nelaimės metu jau daug jų buvo grįžusių.

Surinktos aukos ir valstybės parama dabar atstato miestelį. Tačiau jėgainė jau niekad čia neveiks. Gal būt, ir dirbtinis kalnų ežeras bus paverstas tik rezervuaru. Gi plačiu ruožu uolienomis ir žemėmis užpilta užtvanka liks kaip paminklas, kuris visuomet primins čia įvykusią šiurpią tragediją.

Priartėjus prie Vittorio Veneto, kuris garsėjo Pirmo pasaulinio karo metu, nes čia italai, sąjungininkų padedami, galutinai sustabdė Austrijos - Vengrijos kariuomenę, slenkančią Venecijos kryptimi. Šios vietos ir anie karo įvykiai yra aprašyti ir Hemingway knygoje "Atsisveikinimas su ginklais". Jau visai ima dingti kalvos, o prasideda Veneto lygumos. Ir čia jau pasibaigia Šiaurės Italijos slėnių ir viršūnių pasaulis.

Pabaiga

PRANCŪZIJOS SKAITYTOJAI IR JŲ SKONIS

(Atkelta iš 3 psl.)

todas yra atmeštas tautiniais motyvais. Prie šių dienų lyrikų prancūzai priskaito net "dainininką" Aznavourą ar Brassens. Tiesa daugiau dėmesio skiriama praeities poetams, kaip Baudelaire, Rimbaud ar Villon — jų raštai pasirodo keliose laidose šimtais tūkstančių egz. Kišeninių knygų forma dideliais tiražais pasirodo dar Apollinaire, Verlaine ar Eluard.

Plačiai skaitoma literatūra — tai atsiminimų knygos, ypač daugiau dokumentiniai veikalai, nušviečią netolimos praeities įvykius. Pranzūzai mėgsta prisiminti savo praeities klaidas ar jas aiškinti. Jau išleista po keliasdešimt knygų apie gen. de Gaulle ar apie Petain ir vis dar pasirodo naujos. Čia kai kurie pavyzdžiai: Georges Blond "Petain" išleistas 60.000 egz. tiražu. Jacques Laurent "De Gaulle" — 75,000 egz. Dar prieš pasirodant to paties pavadinimo R. Clement filmui, Prancūzijoje jau buvo parduota daugiau 200.-000 egz. knygos "Ar degs Paryžius?" Cornelius Ryan "Ilgoji diena" pasiekė daugiau milijono egz., skaitytojai domėjosi ir "Treblinka" (kacetas) ir kitais panašaus turinio veikalais. Kad prancūzai domisi netolima praeitimi, gali liudyti dar kai kurių knygų sėkmė, pvz. Saul Friedlander "Pius XII ir Trečiasis Reichas" ar Abbe Poppot "Buvau sielų ganytoju Fresnes".

Labiausiai skaitoma knyga — Šv. Raštas

Čia dar galima priminti, kad prancūzai domisi ir savo senąja istorija, visa eile istorinių asmenybių. Vienos labiausiai skaitomų knygų — religinio turinio, kaip de Chardin ar de St. Pierre. Pagal apklausinėjimų duomenis, vis dėlto daugiausia skaitoma knyga, tai Šv. Raštas — išleistas 2 mil. egz. tiražu, kišeninės knygos formoje jis bus pasiekęs nepaprastai daug šeimų. Po Šv. Rašto, tiražų atžvilgiu, seka "Robinzonas Crusoe" ir M. Mitchell "Gone with the Wind". Be to, savo pastovų skaitytojų ratą turi ir kelionių knygos, enciklopedijos, įvairių specialybių raštai.

Tiesa, kaip pastebi tyrinėjęs prancūzų skaitytojų pomėgius W. Boekenkamp, dar įdomu nurodyti, kad turi nemažos sėkmės ir kai kurie filosofiniai, etnologiniai ar sociologiniai veikalai, gal dėl to, kad juos perka akademiniai sluoksniai. Čia galima paminėti kai kuriuos tų raštų, pvz. etnologo Levi - Strauss "Tristes Tropiques" (net 85,000 egz.), Simone Veil "La Pesanteur et la Grace" (75,000) ar Michel Foucault istoriniai - filosofinis veikalas "Les Mots et les Choses" (20,000 egz.). Blogiau su romanais — jų autoriai nuolat kritikuojami, kad atsilieką nuo gyvenimo. Pats 24 m. amž. rašytojas Pierre Colin "Arts" savaitraštyje paskelbė, kad esąs nusivylęs literatūros gyvenimu ir rašytojams prikišo nesugebėjimą palaikyti sąlyčio su savo skaitytoju, o juk, jo žodžiais "dabartinis pasaulis tiek atsiduoda klinikų, azilio ir kalėjimo kvapu, kad skaitytojas laukia iš romano priešingų vaizdų"...

Knygų vitrina Paryžiuje, Prancūzijoj

TELEVIZIJAS
paprastas ir spalvotas nebrangiai taisau. Už patarnavimą vietoj $. už dirbtuvės darbą $10.00 ir dalis. Pasiteiraukite apie naujas
J. MIGLINAS
2549 W. 69 St., II auk. PR 6-1063

MOVING
SERENAS perkrausto baldus kitus daiktus. Ir iš toli. Miesto leidimai ir pilna apdrauda
2047 W. 67 Pl. WA 5-8063

LEO'S SINCLAIR SERVICE
5759 So Western Avenue
LEONAS FRANCKUS sav.
Stabdžiai, Sankabos, Transmisijos, Tune-ups ir Motorų Remontas
Kampas 58th Street
Telefonas PRospect 8-958

SIUNTINIAI Į LIETUVA
ir kitus kraštus
P. NEDZINSKAS, 4065 Archer Av.
Chicago Ill. 60632 Tel. VI 7-5…

TV, Radio, Stereo, Air-Conditioner
BANGA
Pardavimas ir taisymas
2649 West 63rd St. Tel. 434-0421
P. Rudėnas K. Šimulis

VALOME
KILIMUS IR BALDUS
Plauname ir vaškuojame visų rūšių grindis.
J. BUBNYS — Tel. RE 7-5168

MARQUETTE PARK - AMERIKOS LIETUVIŲ SOSTINĖJE
80 MILIJONŲ PERŠOKUSI BENDROVĖ
CHICAGO SAVINGS
AND LOAN ASSOCIATION
6245 SO. WESTERN AVE. CHICAGO, ILL. 60636 TEL. GR 6-7575

4¾% METAMS
VISUOSE TAUPYMO SKYRIUOSE

Federalinės vyriausybės apdraudos įstaigoje visos taupymo sąskaitos apdraustos iki $15,000.00

CHICAGO SAVINGS AND LOAN BENDROVĖ viena tarp žymesniųjų krašto finansinių įstaigų, aptarnauja šios apylinkės gyventojus pavyzdingai, saugiai ir pelningai jau virš 13 metus, visada prisilaikydama saugumo ir išmokėdama palyginamai aukštą dividendą. Per paskutinius 10 metų Chicago Savings išmokėjo savo taupytojams virš 14 milijonų dolerių dividendų. Chicago Taupymo Bendrovė stengiasi būti tvirti finansiškai ir teikti pačius geriausius patarnavimus savo taupymo ir skolinimo nariams.

Mes bendradarbiaujame su vietinėmis lietuvių organizacijomis, noriai prisidėdami darbais ir finansais, kad galėtų pasiekti geresnių gyvenimo sąlygų. Kviečiame visus taupymo ir paskolų reikalais kreiptis į Chicagos Taupymo ir Skolinimo Bendrovę, išaugusią į virš $84.000.000 turto įstaigą.

CHICAGO SAVINGS BENDROVĖ kviečia visus lietuvius, ypatingai tuos, kurie dar nesate aplankę mūsų 84 milijonų dol. finansinės įstaigos, vienos įdomiausių visoje Chicagoje.

Atsilankę pamatysite gėlėmis išpuoštą pirmą įstaigos aukštą, Laimės Šaltinėlį — Wishing Well, per kurį surenkama ir išdalinama kasmet įvairioms labdaringoms įstaigoms apie $1,200.00. Pamatysite plačiai žinomą didelį Chicago Savings Prezidentinį kambarį, kuriame yra vietos 200 asmenų ir kuris veltui duodamas organizacijų susirinkimams. Susirinkusiems veltui jame teikiame kavą. Šis kambarys yra išpuoštas dideliais Jungtinių Amerikos Valstybių prezidentų paveikslais ir trumpomis jų gyvenimo žiniomis. Pamatysite įvairių rinkinių kabinetą ir daug kitų įrengimų bei patogumų, kuriais per metų metus naudojasi mūsų taupymo ir skolinimo nariai.

Ypatingai kviečiame vaikų tėvus pradėti taupyti vaikų mokslui reikalingus pinigus. Mes turime specialų skyrių, kuriame taupomi mokslui reikalingi pinigai (College Bonus Savings). Šiame skyriuje laikomiems pinigams mokami patys aukščiausi dividendai, net iki 5¼%. Šiandien mokslas kainuoja nuo $6.000 iki $12.000 ir daugiau. Jei pradėsite mažais mėnesiniais indėliais taupyti nuo vaiko jaunų dienų, tai nei neapsižiūrėsite, kai sutaupysite mokslui reikalingus pinigus. Galite pradėti $2.50, $5.00, $10.00 arba net $25.00 sumomis į mėnesį. Kai padėsite 200 kartų po $25.00, tai susidarys reikalinga suma. Tokiu būdu bus užtikrintas jaunimui reikalingas mokslas. Vaikams bus lengvesnė ir gražesnė ateitis, o tėvams ramesnė sąžinė. (Šio mokslo taupymo skyriaus nereikia sumaišyti su dabar garsinamu Certificatų taupymo skyrium.)

Valdyba, direktoriai ir visi tarnautojai Jūsų lauksime
JOHN PAKEL, Sr., Prezidentas

ŠTAI NARIAMS TEIKIAMAS MŪSŲ PILNAS PATARNAVIMAS:
1. Insured Family Savings
2. College Bonus Savings
3. Christmas Club Savings
4. Vacation Club Savings
5. Home Mortgage Loans
6. Home Improvement Loans
7. All Types of Insurance
8. Sell and redeem U. S. Bonds
9. Safety Deposit Boxes
10. Free Community Rooms for your organization meeting (Free Coffee)
11. Cash checks and pay all family bills with our special money order checks. No service charge to members.
12. U. S. Postal Stamp Machine Service.
13. We sell Travelers Checks
14. Save-by-mail Kits
15. Notary Public Service
16. Two large Free Parking Lots
17. Free Theatre tickets two Saturdays each month for your children and mothers.
18. Christmas party with gifts to College Bonus Members

PATOGIOS VALANDOS:

MONDAY	12:00 P.M.— 8:00 P.M.
TUESDAY	9:00 A.M.— 4:00 P.M.
WEDNESDAY	Closed All Day
THURSDAY	9:00 A.M.— 8:00P.M.
FRIDAY	9:00 A.M.— 8:00 P.M.
SATURDAY	9:00 A.M.—12:30 P.M.

Čiurlionio ansamblis su maestro Alfonsu Mikulskiu.

Čiurlionio ansamblio ir Suktinio koncerto įspūdžiai

V. KAVALIŪNAS

Birželio 3 Clevelando Lietuviai turėjo gražią meno puotą — Čiurlionio ansamblio ir Šv. Kazimiero lituanistinės mokyklos šokių grupės Suktinio koncertą, įvykusį Slovėnų auditorijoje.

Lietuvių liaudies daina, sako V. Jungferis savo knygoje "Litauen, Anlitz eines Volkes", yra vienišų šilų ir didžiulių miškų kūdikis. Jos melodijoje gyvena lietuviškas peizažas — tylūs ežerai ir miškai, kuriuose aidi gegutė, karštos vasaros, ūkanotas ruduo ir vakaro ilgesys.

Lietuvišką peizažą išgirsti, pamatai — lietuvių liaudies daina yra ir optinė — ir pajunti ypač Čiurlionio ansamblio dainoje. Joje atgyja, iškyla ir išsiskleidžia poetinė dainos erdvė: namai ir jų aplinka, saulėti laukai ir sodai, miškas ir jo aidas, kelias ir jo dinamika. Joje pajunti, Milašiaus žodžiais, pasakytais kalbant apie mūsų kraštą, tautos ir peizažo sielą — l'ame de la Lithuanie, kurios gyvas ir intensyvus dvasinis bruožas yra gilus ilgesys.

Šią lietuviško peizažo, o drauge ir su juo giliai susijusią tautos sielą išgirdome ir pajutome ir paskutiniame Čiurlionio ansamblio koncerte, įvykusiame drauge su Suktiniu. Maestro A. Mikulskį nenugalimai traukia lietuvių liaudies daina, jos žodis ir mintis, jos dvasios gelmės ir jos muzikinė forma. Tad ir šio koncerto repertuarą sudarė dainos, harmonizuotos artimai lietuvių liaudies dainos dvasiai ir stiliui: V. K. Banaičio — Atsikėlus ankstųjį rytelį ir Paskutinis vakarėlis. J. Gaidelio — Dainininkų maršas, J. Gruodžio — Mergužėle mano miela, A. Mikulskio — Kai aš jojau ir Išgertuvių daina, S. Šimkaus — Martyno Jankaus daina, Žalia žolelė žydėjo, Oi, pasakyki man saulužėle ir Oželis.

Ir čia, šio koncerto dainoje, ryškiai iškilo lietuviškas peizažas, atsiskleidė jo poezija ir dvasia, intymiai susijusi su lietuvių būties gelmėmis. Atsiskleidė jo saulėtai žalias spalvas ir rytmečio nuotaiką, atsikėlus ankstųjį rytelį, svajingas ilgesys žaliai žydinčioj žolelėj ir kelio dinamika jojant. Nuaidėjo dun-dun-dun, susiliedamas su paskutinio vakarėlio banguojančiu ilgesiu.

Tačiau dainos, kaip ir kiekvieno meno, pagrindinė tema, centras ir pagrindinis objektas yra žmogus. Ir čia, šio koncerto dainoje, girdėjome žmogų, matėme jį ir jautėme. Atsiskleidė jo būties gelmės, jo sielos aidėjimas, susiliedamas su aplinka, peizažu, jo muzika ir jo dvasia.

Suktinis, kuris yra išaugęs į gražų trisdešimties šokėjų skaičių ir kurio šokis, specialistų teigimu, yra pasiekęs aukštą lygį, pašoko aštuonis šokius. Vienas po kito bėgo landytinis; dzūkių mergaičių mėgstama Mikitienė, kurią Suktinio šešetukas pašoko labai grakščiai, gyvai ir elegantiškai; gyvataras; komiškai - dramatinė, gyva ir žaisminga grandinėlė; blezdinginis Jonkelis ir gražių bei nuolat besikeičiančių formų vėjo polka (pasiutpolkė).

Suktinio šokyje, kurio bruožas — lengvumas, grakštumas ir elegantiškumas, taip pat atsiskleidė lietuviškas peizažas, jo ritmas ir garsai, kuris skleidėsi jį palydinčios muzikos fone — gražiame rimto pianino, linksmo akordeono ir gamtos garsų iliuziją sukeliančio lumzdelio dialoge. Tai buvo nauja ir gražu. Ir padėka už tai tenka R. Babickui, E. Šilgaliui ir V. Kasperavičiui.

Programos pabaigoje Suktinis šoko kalvelį ir malūną Čiurlionio ansamblio dainos fone. Ir čia daina ir jos žodis, melodija ir ritmas, šokis ir choreografiniai jo momentai, tautinių rūbų raštai susiliejo į garsų, spalvų ir judesio formų poeziją.

Džiaugiantis šia saulėta meno puota, negalima užmiršti, kiek žmonių čia nuoširdžiai dirbo. Jų buvo daug: maestro A. Mikulskis, Suktinio mokytojai J. Kavaliūnaitė ir M. Leknickas, nuoširdžiai padedami rež. P. Maželio, kurio svarbiausias darbas — tautinio baleto — vaidinimo ištrauka — ne dėl jo kaltės rampos šviesų neišvydo. Pagaliau čiurlioniečiai ir Suktinio šokėjai, kuriems ruošimosi koncertui dienos supuolė su intensyviu mokslo metų pabaigos darbu amerikinėse ir lituanistinėje mokykloje, dirbo — dainavo ir šoko ilgai trunkančiose repeticijose.

Tačiau kas visa tai, palyginus su grožio momentais, kurie nušviečia žmogaus gyvenimą, pakelia jį į grožinę - dvasinę plotmę ir kurie, parafrazuojant prancūzų filosofo Ravaison'o žodžius ir mintį, sulieja jį su begaline visatos melodija. Melodija, kuri aidi ir mūsų tautos kūryboje ir kurią išgirdome Čiurlionio ansamblio ir Suktinio koncerto dainos ir šokio interpretacijoje.

—o—

● **Mykolas Karka**, visą Lietuvos nepriklausomybės laiką buvęs Panevėžio gimnazijos muzikos mokytojas ir Panevėžio teatralinės veiklos vadovas, dabar apie 72 m. amžiaus, dar teberengia operečių vaidinimus. Šiuo metu baigia rusišką operetę, B. Aleksandrovo "Vestuves Malinovkoj". (ELTA)

Clevelando Šv. Kazimiero lituanistinės mokyklos tautinių šokių grupė Suktinis su mokytojais J. Kavaliūnaite, M. Leknicku ir akordeonistu E. Šilgaliu.

NO FEE! AGE OPEN! FREE PLACEMENT!

Immediate Openings !

WOMEN TO DO

DOMESTIC WORK

FULL or PART TIME

TOP WAGES FINEST of HOMES

DOMESTICS UNLIMITED

6007 W. ROOSEVELT ROAD CICERO, ILLINOIS

PHONE — 656 - 8686 It will pay you to investigate.

CIRCUIT T.V. & RADIO (LIETUVIAI)
Sav. DAN LIUTIKAS

NAUJŲ PARDAVIMAS — VARTOJAMŲ TAISYMAS
GREITAS patarnavimas — GARANTIJA KREDITAS

2412 WEST 71st ST. CHICAGO, ILL. 60629, TEL. 471 - 2446

SKIP'S Self Service LIQUOR STORE

5515 SO. DAMEN AVE. ALL PHONES WA 5-8207

JUNE - BIRŽELIO MĖN. 22, 23, IR 24 D. D.

COGNAC NAPOLEON V.R.Q.P.	Fifth	$5.98
DUJARDIN V.S.O.P. Imported GERMAN BRANDY	Fifth	$5.29
COEUR DE FRANCE GRANDE FINE CHAMPAGNE COGNAC	Fifth	$4.29
GRAIN ALCOHOL 190 Proof U.S.P.	Fifth	$4.89
IMPORTED POLISH 100 Proof VODKA WYBOROWA	Fifth	$4.79
CANADIAN DE LUXE Imported Imported 86.8 Proof WHISKY	Fifth	$3.98
POPULAR BRAND OF IMPORTED 8 Yr. Old, 86 Pf. SCOTCH WHISKY	Fifth	$4.59
POPULAR BRAND of Creme de Menthe, Creme de Cacao, or Peppermint Schnapps	Fifth	$2.79
BUDWEISER BEER Case of 24—12 oz. cans	Case	$3.89
HAMM'S BEER Case of 24—12 oz. Throw Away Bottles		$3.49

EXPO 67 PASUS IR BONŲ KNYGUTES

Montrealyje nusipirkite su žymia nuolaida darbo dienomis Montrealio Lietuvių Kredito Unijoje "Lite", o sekmadieniais po 10 val. pamaldų Aušros Vartų parap. spaudos kioske.

"Lito", Aušros Vartų parapijos ir kioskos adresas:
1465 De Seve St., Cote St. Paul, Montreal 20, Que.

EXPO 67 NAKVYNĖS

Rezidenciniame Montrealio rajone, prie Decarie Expressway, 15 min. nuo Expo, atskiri kambariai vien Expo svečiams rezervuotame bute. Kambarys vienam $6, dviems $10 ir sekantiems asmenims po $2. Taip pat geros sąlygos norintiems paatostogauti moderniškame vasarnamyje Laurentian kalnuose.

P. Rudinskas, 2415 Park Row East, N.D.G., Montreal 28, Que., Canada, tel. 1-514-482-4094.

NAESU
NEEDS
SPECIALISTS
FOR
(FEDERAL CAREER CIVIL SERVICE)

ELECTRONICS AND ENGINEERING TECHNICAL SERVICES POSITIONS

Who are ready to take the N-E-X-T S-T-E-P U-P ... IN CAREER ACCOMPLISHMENT

Almost anywhere you go in the free world, you'll find NAESU Specialists on the job. As experts in their particular field, our technicians cover the globe, going wherever the jobs calls them. We are currently seeking individuals experienced in:

★ ANALYSES AND EVALUATION OF FLEET MAINTENANCE PROBLEMS WITH AIRBORNE WEAPONS AND SYSTEMS.

★ FLEET ENVIROMENT WITH DETAILED KNOWLEDGE OF DIAGNOSTIC TECHNIQUES, PERSONNEL SKILL REQUIREMENTS, SUPPORT EQUIPMENT AND TECHNICAL DOCUMENTATION.

Of Particular Interest Are Personnel With

RECENT FLEET AERONAUTICAL EXPERIENCE IN AVIONICS • POWER PLANTS • STRUCTURAL ELECTRICAL • AIRFRAMES • FLIGHT CONTROL • HYDRAULIC and MECHANICAL SYSTEMS

Some Knowledge of Navy JM Would Be Desirable But Not Essential

CONSIDERATION WILL BE GIVEN TO

AVIATION TECH SCHOOL GRADS

With 1 Year Practical Experience

Seeking Opportunity for Security and Growth

Starting Salaries:

$5,331 to $10,927 Annually

Based on experience. PLUS all the benefits associated with a Civil Service Career

Incumbents must accept assignments or changes in assignments to such duties and geographic locations as the Commanding Officer NAESU, may direct. This will include travel to and from temporary duty stations with the Fleet and at Naval shore activities anywhere in the world including combat zones.

U.S. CITIZENSHIP REQUIRED FOR ALL POSITIONS.

Qualified Candidates are invited to submit resume (or preferably Standard Form 57, obtainable at any Post Office) to:

ASSISTANT OPERATIONS OFFICER, DEPT. 04-A-D

Naval Aviation Engineering Service Unit

PHILADELPHIA, PENNSYLVANIA 19112

An Equal Opportunity Employer

JEI JŪS NORITE SIŲSTI

SIUNTINĮ - DOVANAS Į USSR

NAUDOKITĖS PATARNAVIMU PLAČIAI ŽINOMOS

FIRMOS

PACKAGE EXPRESS & TRAVEL AGENCY, INC.

(LICENSED by Vnešposyltorg)

VYRIAUSIA ĮSTAIGA

1530 Bedford Ave., Brooklyn 16, N. Y., IN 7-5522

Siuntiniai siunčiami per mūsų firmą paskyrimo vietą pasiekia trumpiausiu laiku. Siuntinių pristatymas garantuotas. Visi muitai apmokami mūsų įstaigose, gavėjas NIEKO NEMOKA.

Prie firmos skyrių yra krautuvės, jose rasite žemiausiomis kainomis pasirinkimui įvairiausių audinių, taip pat maisto produktų, odos avalynei ir kitų daiktų.

Firma - skyriai atidaryti kasdien nuo 9 valandos ryto iki 6 valandos vakaro.

Šeštadieniais ir sekmadieniais nuo 9 valandos ryto iki 4 valandos popiet.

MŪSŲ SKYRIAI:

BROOKLYN, N. Y.	1530 BEDFORD AVE.	IN 7-6468
NEW YORK 3, N. Y.	78 SECOND AVENUE	OR 4-1540
NEWARK, N. J.	250 MARKET STREET	MI 2-2452
SOUTH RIVER, N. J.	46 WHITEHEAD AVENUE	CL 7-0320
UTICA, N. Y.	963 BLEECKER STREET	RE 2-7476
FARMINGDALE, N. J.	FREEWOOD ACRES	363-0494
PHILADELPHIA 23, PA.	631 W. GIRARD AVENUE	PO 9-4507
ALLENTOWN, PA.	126 TILGHMAN STREET	HE 5-1654
ROCHESTER 5, N. Y.	558 HUDSON AVENUE	232-2942
LOS ANGELES 4, CAL.	107 SO. VERMONT AVENUE	DU 5-6550
CHICAGO 22, ILL.	1241 NO. ASHLAND AVENUE	HU 6-2818
BALTIMORE 31, MD.	1900 FLEET STREET	DI 2-4240
BUFFALO 12, NEW YORK	701 FILIMORE AVENUE	TX 5-0700
DETROIT 12, MICH.	11601 JOS CAMPAU AVENUE	TO 8-0298
HARTFORD 6, CONN.	643-47 ALBANY AVENUE	CH 7-5164
JERSEY CITY, N. J.	303 GROVE STREET	HE 5-6368
SYRACUSE, N. Y. 13204	515 MARCELLUS STREET	475-9746
CLEVELAND 13, OHIO	1028 KENILWORTH AVENUE	PR 1-0696
HAMTRAMCK, MICH.	11339 JOS CAMPAU AVENUE	TO 9-8980
SO. BOSTON, MASS	396 W. BROADWAY	AN 8-1120
TRENTON 10, NEW JERSEY	1152 DEUTZ AVENUE	EX 2-0306
RAHWAY, N. J.	717 W. GRAND AVE.	381-8997

PADIDINTAS DIVIDENDAS VISOM TAUPYMO SĄ-TOM.

4 3/4% On savings accounts — 5 1/4% on investment bonus

NUO SAUSIO MĖN. 1 d., 1967
Sąskaitos apdraustos iki $15,000
BRIGHTON SAVINGS AND LOAN ASSOCIATION
4071 Archer Avenue, Chicago, Illinois 60632

FRANK'S T. V. & RADIO, Inc.
3240 SO. HALSTED STREET Telef. — CA 5-7252
DIDELIS PASIRINKIMAS ĮVAIRIAUSIŲ TELEVIZIJOS, RADIO, STEREO APARATŲ PARDAVIMAS IR TAISYMAS. TAIPGI ORO VĖSINTUVAI IR SPALVOTOS TELEVIZIJOS APARATAI.

Kas tik turi gerą skonį,
viską perka pas Lieponį!

LIETUVIŲ PREKYBOS NAMAI

FURNITURE CENTER, INC.

MARQUETTE PK., 6211 S. Western, PR 8 - 5875

Vedėjas J. LIEPONIS

Pirmad. ir ketvirtad. nuo 9 iki 9:30 val. Kitom dienom nuo 9 iki 6 val. vakaro. Sekmadieniais nuo 12 iki 5 val. vakaro.

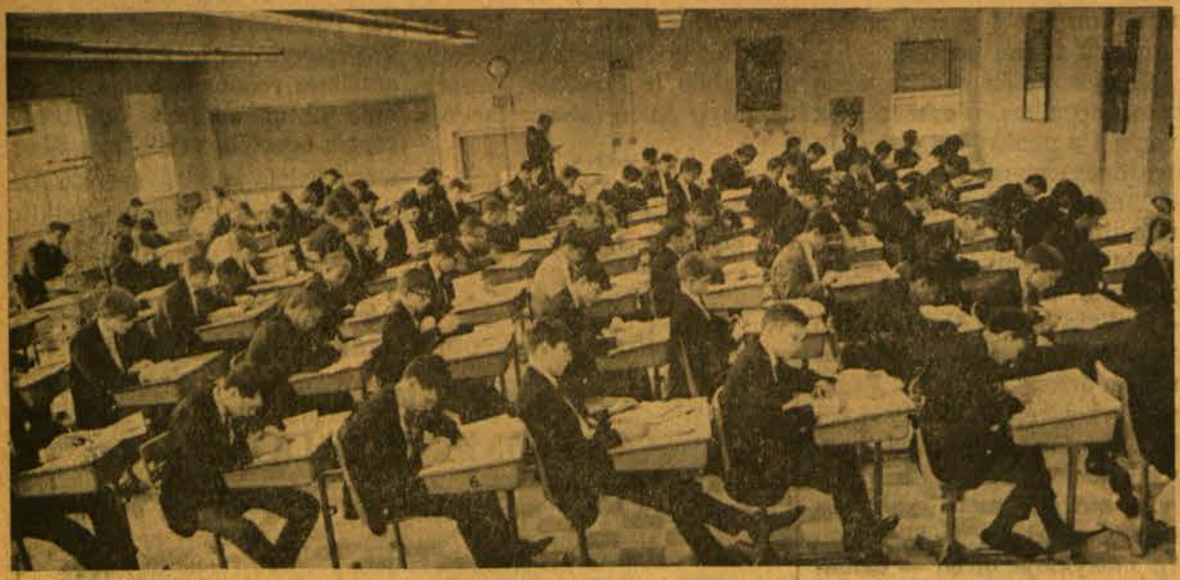

Lietuvių pranciškonų Šv. Antano gimnazijos bendrabutyje, Kennebunkporte, pamokų ruošimo metu.
Nuotr. V. Mažeiio

NAUJI LEIDINIAI

MOKYKLŲ LEIDINIAI MOKSLO METŲ PABAIGOJE

Per eilę metų šio krašto mūsų lituanistinėse mokyklose susidarė graži tradicija mokslo metus užbaigti kokiu nors didesniu ar mažesniu leidiniu, kuriame atsispindi vienos ar kitos, o kartais net ir kelių mokyklų mokslo metų eiga, pasiektieji mokinių rezultatai, pačių mokinių kūrybinio rašto pastangos ir t. t. Vieni tų leidinių savo apimtimi jau panašūs į tikrus almanachus, kiti tik ploni sąsiuvinėliai, vieni jų spausdinti spaustuvėje, kiti atmušti rotatoriumi ar dar kitokiomis spaudos priemonėmis, tačiau visi gražiai iliustruoti nuotraukomis ir pačių mokinių piešiniais. Visi šie mokyklų leidiniai skatina mokinių iniciatyvą, ugdo jų kūrybines - literatūrines pastangas. Mokyklų vadovybės ar tėvų komitetai tokį darbą remia ir talkina jam savo ištekliais. Aplamai, šie leidiniai turi ne vien tik auklėjamosios, bet ir dokumentinės reikšmės, nes, dešimtmečiams praėjus, jie bus vieni iš autentiškiausių liudytojų viso to, kas šiuo metu vyksta mūsų lietuviškoje bendruomenėje ir ko dažnai mes linkę per daug nevertinti. Šia proga čia tik trumpai aptarsime keletą tokių mūsų mokyklų leidinių, prisiųstų laikraščiui paminėti.

● **GINTARO KRANTAS.** Moksleivių metraštis 1966—1967. Redaktoriai — Liucijus Alenskas ir Rimas Černius. Redakcinė komisija: Vytautas Beleška, Danutė Bruškytė, Daina Danilevičiūtė, Algimantas Viktora ir Gaida Visockytė. Metraščio globėjas — Juozas Masilionis. Chicagos Aukštesniosios lituanistikos mokyklos tėvų komiteto leidinys. Knyga 232 psl., 9½ x 6¾ inč. formato, iliustruota mokyklinės veiklos nuotraukomis, kaina $2.50.

Tai jau aštuntas šios mokyklos kasmet išleidžiamas metraštis. Jis išsiskiria iš visų kitų mokyklų panašių leidinių savo didumu ir puikiu techniškuoju sutvarkymu bei plačia spausdinamos medžiagos apimtimi. Trumpuos ir ilgesniuos pačių mokinių rašiniuos mirgėte mirga įvairiausios temos, pradedant dienos įspūdžių rašinėliais ir baigiant jau gana laikraštininkiškai pateiktomis temomis, kaip "Nusivyliau dainų šventės publika", "Chicagos lietuvių ir Lyric operų Traviata", "Kodėl dabartinis lietuviškasis jaunimas griebiasi anglų kalbos?" ir pan. Puslapiuose apstu gana neblogai suregstų kelionių aprašymų, sportinių temų ir kt.

Kadangi kiekviena mokykla moko ne tik rašyti, bet ir skaityti, tai tikime, kad mokinys per visus mokslo metus vis šį tą lietuviškai paskaito. Būtų tad džiugu matyti, kad mokinys gali apie paskaitytą dalyką ir raštu vienaip ar kitaip išsireikšti. Todėl metraštyje labai pageidautinas tegu ir nepretenzingas knygų recenzijų skyrius, kuriame būtų matoma pačių mokinių tos ar kitos perskaitytos knygos aptarimas. Šituo būdu gal būtų atrastas ir vienas kitas būsimas knygų recenzentas jaunimo laikraščiams ir aplamai lietuviškajai spaudai.

Chicagos Aukštesniosios mokyklos išleistojo moksleivių metraščio viršelis.

Pagirtina visa "Gintaro kranto" vadovybė dar ir už tai, kad pakvietė metraštyje bendradarbiauti ir kitas JAV ir Kanados lituanistines mokyklas. Metraštyje savo mokinių rašinius ir nuotraukas skelbia dar šių miestų lituanistinės mokyklos: Baltimorės, Brooklyno, Cicero, Clevelando (dvi), Detroito ir Toronto. Tuo būdu "Gintaro krantas" virsta kone visos Amerikos ir Kanados lituanistinių mokyklų metraščiu - almanachu. Linkėtina leidiniui šią savo tiesiog kontinentinę apimtį išlaikyti ir dar labiau praplėsti.

Pabaigai dar užuomina dėl viršelio. Metraščio vardas "Gintaro krantas" sakyte sako, kad ir viršelio iliustracija ar piešinys turėtų būti į tolumas nusidriekusi Baltijos jūros pakrantė, gal net dail. Č. Janušo įprastas ramios ar banguojančios jūros motyvas. Tuo tarpu metraščio viršelyje, virš "Gintaro kranto" pavadinimo matome A. Rūkštelės nutapytą ne ką kitą, o paprasčiausią kažkokio užkampio kūdrą.

● **ANTONIANUM.** Šv. Antano gimnazijos metinis leidinys 1967 m. Spaudai paruošė Pranciškonų Šv. Antano gimnazijos mokiniai Kennebunkport, Maine. Atspaudė pranciškonų spaustuvė Brooklyne. Leidinys gausiai iliustruotas, gerame popieriuje, 52 psl., 11 x 8 inč. formato.

"Antonianum" yra puikus atminimas visiems, šiais metais gimnaziją lankiusiems berniukams. Bet taipgi jis yra labai parankinė knyga ir visai lietuviškai visuomenei, norinčiai susipažinti su šios, tokios vienintelės mūsuose, mokyklos mokslo eiga, mokymosi priemonėmis, su gimnazijoje veikiančių lietuviškojo jaunimo organizacijų darbais, su mokinių poilsio valandomis, kultūrinėmis pramogomis, su koncertais, vaidinimais, tautinių šokių ansambliu, su mokyklos sportininkais, dailininkais, literatais. O leidinyje atspausdinti Jono Elijošiaus eilėraščiai ir Petro Bičiūno novelė liudija, kad ir lietuviško rašto talentų pranciškonų vadovaujamoj gimnazijoj netrūksta. Visa tai rodo, kokią gilią vagą gali išvaryti ir išvaro ši lietuviškoji berniukų gimnazija.

● **VYTURĖLIS.** Marquette Parko lituanistinės mokyklos 1967 metų užsklandinis leidinys, 48 psl., 8¾ x 5½ inč. formato, gausiai iliustruotas A. Kezio, SJ, Z. Degučio ir V. Noreikos mokyklos gyvenimą vaizduojančiomis nuotraukomis. "Vyturėlis" gražiai atspausdintas M. Morkūno spaustuvėje, išleido mokyklos tėvų komitetas, redagavo mokinių redakcinis kolektyvas: J. Gylytė, V. Galėnaitė, J. Oreska, R. Sekmakaitė, A.

(Nukelta į 7 psl.)

SIUVIMO MAŠINOS

BERNINA • NECCHI • ELNA • PFAFF • KENMORE

(Šveicariškos, vokiškos, itališkos, japoniškos, Singer ir kitos). Taisome, parduodame ir nuomojame prieinamomis kainomis ir sąlygomis. Darbas greitas ir sąžiningas. Turime dalis, pritaikome pagal skonį kabinetus. Aptarnaujame Chicagoje ir priemiesčiuose. Parduodame ir taisome dulkių siurblius.

B & B SEWING MACHINE CO.
4214 S. Archer Ave., Chicago, Ill. 60632. Tel. 927-0044; 927-0045.
Vedėjas Arvydas M. Dikinis

MOVING

perkrausto baldus iš arti ir toli.

A. BENIULIS
Chicago, Ill. 60629, Tel. RE 7-7083

ROOSEVELT PICTURE FRAME COMPANY
Manufacturers

Rankomis išpiaustyti paveikslų rėmai. Pritaikinti paveikslams skelbimų rėmai ir metalu aplieti rėmai.

2400 S. Oakley Ave., Chicago
Tel. VIrginiai 7-7258 59

METROPOLIS-RESTORANAS

6538 S. WESTERN AVE., CHICAGO, ILL. — TEL. 476-9009

Vienintelis lietuviškas restoranas su gerais patiekalais, kaip šašlykas, šnicelis ir kt., didelis pasirinkimas vietinių ir importuotų gėrimų. Lietuviškoj jaukioj nuotaikoj galėsite praleisti laiką, skaniai pavalgyti ir atsigaivinti.

Atdara kasdien nuo 3 val. popiet iki vėlumos. Šeštad. ir sekmad. nuo 12 val. d. iki vėlumos. Visi prašomi atsilankyti.

Savininkai PETRAS IR ANTANINA KAUŠAI

Mūsų erdviose patalpose turime didžiausį pasirinkimą visų moderniškų baldų, elektrinių krosnių, radijo ir televizijos aparatų, šaldytuvų ir kitų namams reikmenų

LIETUVIŲ ĮSTAIGA

ROOSEVELT FURNITURE CO.
F. A. RAUDONIS ir N. BERTULIS

2310 W. Roosevelt Road Tel. SEeley 3-4711

Atdara pirmad. ir ketvir. 9—9 val., antr., treč. ir šeštadieniais nuo 9 iki 6 val. Sekmad. atdara nuo 11 iki 4:30 v. po pietų

Artesian Restaurant
2432 West 63rd Street (63rd & Artesian)

• Skanūs valgiai
• Geras patarnavimas
• Puiki atmosfera

PIETOS
$1.65 & $2.25

JOKIO LAUKIMO GREITAS PATARNAVIMAS
TALPA - 350 SĖDIMŲ VIETŲ

Rezervacijoms skambinkite — 436 - 4622.

Atdara sekmad. iki ketvirtad. 6 v. ryto iki 1 v. ryto penktad. ir šeštadieniais iki 5 valandos ryto.

FOTOGRAFAS
ŽAVIOMS NUOTAKOMS

Gowns by Martha

PORTRAITS ● CANDIDS
3213 South Morgan St. YA 7-5858

ST. ANTHONY
SAVINGS & LOAN ASSOCIATION
Joseph F. Gribauskas
Executive Secretary

4¾% ON INVESTMENTS
Units of $100.00
Dividend Checks
Mailed Quarterly

5% ON BONUS SAVINGS
Units of $1,000.00
For 3 Years
Dividends Paid
Quarterly
or Compounded

1447 So. 49th Court
CICERO, ILLINOIS ● 60650
Phone (Area Code 312) 656-6330

HOURS: Mon. 9-8; Tues., Thurs., Fri. 9-5; Sat. 9-1; Wed. Closed
Savings In By The 10th Of The Month Will Earn From The 1st.

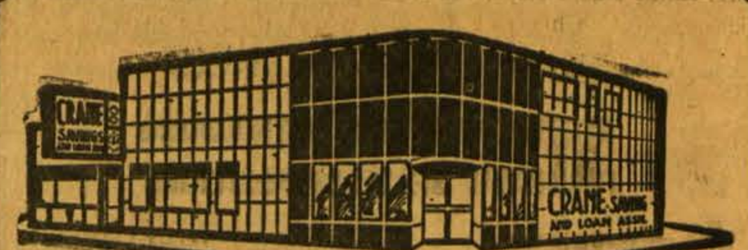

CRANE SAVINGS
AND LOAN ASSOCIATION

B. B. PIETKIEWICZ, Prez.

2555 West 47th St. Tel. LAfayette 3-1083
PLENTY OF FREE PARKING

4¾% Naujas aukštas dividendas mokamas už investavimo sąskaitas

PINIGAI ĮNESTI IKI 15 D. PELNO NUOŠIMČIUS NUO 1 D.
Dividendai mokami sausio ir liepos mėn. 31 d.

VALANDOS:
ANTRAD. ir PENKT. .... 9 v. r. iki 5 v. v.
PIRMAD. ir KETV. .... 9 v. r. iki 9 v. v.
ŠEŠTAD. 9 v. r. iki 12 v. d. .... Trečiad. uždaryta

ST. ZABRODSKAS

MIESTO IR NAMŲ STATYMO KONTRAKTORIUS

Atlieka remonto, perstatymo ir namų statybos darbus, cemento darbus elektros įrengimus ir kt. Išrūpina reikalingus leidimus, iš miesto valdybos namų statymui, pertvarkymui ar remontavimui.

Visas darbas yra garantuotas ir apdraustas.

2040 West 52nd Street
Telef. — PR 8-7887
CHICAGO, ILLINOIS 60609

LIETUVI, ATOSTOGAUK SMAGIAI!

Pigu. Švaru. Šeimoms ir pavieniams. 200 pėdų nuo Atlanto. Atsilankę nesigailėsite.

Florida Surfside resortas. Pompano Beach, 710 South Ocean Blvd. (A-1-A).

Kviečia: sav. E. RUDAITIS ir K. JUŠKĖNAS
Tel.: Chicago LA 3-9219. Florida: Area code 305-942-2400

LIETUVIŠKA VALGYKLA. GRAŽIAUSIAS LIETUVIŠKAS RESTORANAS, KURIAME GAMINAMI LIETUVIŠKI VALGIAI.

Atdara — nuo 6:00 valandos ryto iki 8:00 valandos vakaro.

"PALANGA" RESTAURANT
6918 So. Western Ave. – GR 6-9758
JADVYGA ir JUOZAS BARTKUS, Savininkai

MARQUETTE PHOTO SUPPLY

REIKMENYS FOTOGRAFAMS IR MĖGĖJAMS

Daug sutaupysite pirkdami čia įvairių filmų foto aparatus ir jų reikmenis. Pasinaudokite patogiu planu atidedant pasirinktus reikmenis Kalėdoms. Pilnai užbaigtų foto nuotraukų aptarnavimas. Atdara pirmad. ir ketvirt. vakarais iki 9 val.

3314 West 63rd Street
Chicago, Illinois 60629
Tel. PR 6-8998

PLANINGAS TAUPYMAS *MOKA GERUS DIVIDENDUS. PRADĖK TAUPYTI ŠIANDIEN!*

• *Pinigų taupymui nereikia važinėti, juos galite atsiųsti paštu, nes mes apmokame visas pašto persiuntimo išlaidas.*
• *Metinis dividendas 4¾% išmokamas du kart per metus už visas taupymo sąskaitas.*

PASKOLOS
perkant namus daromos ilgiems terminams ir prieinamais nuošimčiais mėnesiniais išsimokėjimais.

DĖL INFORMACIJŲ KREIPKITĖS

MUTUAL Federal SAVINGS
AND LOAN ASSOCIATION OF CHICAGO

2212 WEST CERMAK ROAD • CHICAGO ILL. 60608
OFFICE HOURS: Monday, Tuesday, Friday 9 to 4; Thursday 9 to 8; Saturday 9 to 1; Wednesday closed.
JOHN J. KAZANAUSKAS, President

PARKING LOT — ADJOINING OUR OFFICE BUILDING

PAPUOŠKITE BUTĄ NAUJOMIS UŽUOLAIDOMIS. DAR SUSPĖSIME PAGAMINTI PAVASARIO SEZONUI, TIK PASIRŪPINKITE PAS

STEIN TEXTILE CO.

urminėmis kainomis iš tūkstančių jardų užuolaidoms dekoratyvinių medžiagų, ne iš mažų pavyzdžių, bet iš didelių ritimų: damasko, brokados, "boucle's" ir "fiberglass".

PIRKSITE NEBRANGIAI IR GAUSITE DOVANĄ.

STEIN TEXTILE bendrovė yra pirmoji, kuri parūpino vilnonių, šilko nylons, taffeta, aksomo, ANGLIŠKŲ MEDŽIAGŲ paltams ir kostiumams siuntimui artimiesiems į Lietuvą ir tolimąjį Sibirą už žemas kainas.

616 W. Roosevelt Rd., Chicago 7, Ill., HA 7-3737

Atdara kasdien ir sekm. 9:15 r. iki 5:30 vak. Pirmad. uždaryta.

Nemokama vieta mašinoms pasistatyti už kampo į šiaurę Jefferson Street — Cherman's aikštėje.

Perskaitę Draugą, duokite kitiems pasiskaityti.

Paskutinė šių mokslo metų pamoka Elizabeth'o lituanistinėje mokykloje. Nuotr. V. Maželio

NAUJI LEIDINIAI

(Atkelta iš 6 psl.)

Paškevičiūtė, I. Seibutytė, L. Rimkus, D. Narutytė, V. Kerelytė, A. Dapkutė, V. Mockaitis. "Vyturėlio" puslapiai mirgėte mirga pačių mokinių pirmaisiais literatūriniais bandymais. Apstu čia trumpų rašinėlių įvairiomis, pačių mokinių pasirinktomis temomis, kur rašantieji atpasakoja savo vienokia ar kitokia proga išgyventus įspūdžius, savo vaizduotėje piešia tėvų pasakojimuose regimą Lietuvą, džiaugiasi stovyklomis, metų laikais, net keliauja į planetas. Kasmet mokslo metų pabaigoje išleidžiami "Vyturėliai" liks šios, pačios didžiausios Chicagoje, lituanistinės mokyklos darbų ir laimėjimų liudininkai.

● **TĖVYNĖS ATGARSIAI, 1967 m. gruodžio - gegužės mėn., nr. 2 (45).** Chicagos Aukštesniosios lituanistikos mokyklos mokinių žurnalas. Vyriausia redaktorė — Jūratė Jasaitytė. Kalbos priežiūra — mok. Elenos Songinienės. Leidžia mokyklos tėvų komitetas. Redakcijos adresas: "Tėvynės Atgarsiai", 7252 S. Whipple St., Chicago, Ill. 60629; platinimo skyriaus adresas: Linas Raslavičius, 7434 S. Sacramento, Chicago, Ill. 60629. Vieno numerio kaina — 25 centai, mokiniams — 15 centų.

Žurnalas gausiai iliustruotas G. Plačo, V. Beleškos ir V. Ramonio nuotraukomis, 22 psl., 11 x 8¼ inč. formato, spausdintas spaustuvėje, daro puikų estetinį įspūdį. Bendradarbių mokinių darbai suskirstyti žurnale į šiuos skyrius: Kalbėkime atvirai, Įvykiai ir mes, Trumpai, Iš pasuolės, Alma Mater, Lietuvišką knygą perskaičius. Žurnale parodyta jau gana neblogos beletristikos ir eilėraščių. Tai teikia vilčių.

Bet kai kur randame ir tam tikro neatidumo. Kalba ir rašyba ne visur pakankamai išlygintos: rašoma — gyvūjų, linoja. Pedagoginio lituanistikos instituto knygos vakaro aprašyme išskaičiuota deklamuotų eilėraščių pavadinimai ir jų deklamatoriai, tačiau eilėraščių autorius praleistas. Ten pat rašoma, kad vakaro pabaigai buvo skaitytas Kazio Binkio eilėraštis. Tuo tarpu anas eilėraštis buvo Kazio Bradūno. Nedovanotinas taipgi eilėraščio teksto žalojimas, kai viršelio 4 psl. meniškai išrašytas J. Aisčio posmas barška šitaip:

Po daugel metų,
Kai susitiksim vėl mieli draugai,
Tai mūsų gretos bus praretę
Ir pasikeitę bus veidai.
Tuo tarpu anas posmas Aisčio poezijoje skamba taip:
O jeigu kartais, po daugio metų
Sueisim vėl, mieli draugai,
Tai mūsų gretos jau bus praretę
Ir pasikeitę mūs veidai.

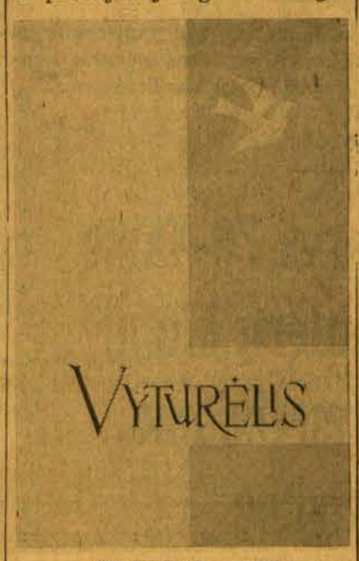

"Vyturėlio" viršelis

● **ŽENGIAM KARTU.** Moksleivių metraštis 1966—1967. Kristijono Donelaičio Aukštesnioji lituanistikos mokykla. Spaudė M. Morkūno spaustuvė, mecenatai — dr. Kazys ir Dalia Bobeliai. Metraštis iliustruotas mokyklos gyvenimą vaizduojančiomis V. Noreikos nuotraukomis ir pačių mokinių piešiomis užsklandomis. Metraščio puslapiuose apstu mokinių rašinėlių, daugiausia patriotinėmis temomis. "Žengiame kartu" iš kitų čia minimų moksleivių leidinių išsiskiria viena gera ypatybė: spausdinami gana neblogai pavykę bandymai rašyti literatūrinėmis temomis, liečiant perskaitytas knygas. Iš tokių straipsnių suminėtini: Dainavos šalies senų žmonių padavimai (Nora Spurgytė), Dvasinės silpnybės ir stiprybės V. Krėvės padavimuose (Ramunė Stravinskaitė), Bernardas Brazdžionis — jo 60 metų sukakties proga (Gintautas Šukelis).

● **ŽIBURĖLIS, 1967 m., nr. 9.** Cicero Aukštesniosios lituanistikos mokyklos laikraštėlis. Redakcija: R. Alšauskaitė, V. Čepelytė, K. Griniūtė, Z. Paulėnaitė, J. Sakalauskaitė, R. Skorubskaitė. Fotografijos: A. Pracailaitės, V. Reivyčio, E. Šulaičio. Redakcijos globėjas: Česlovas Grincevičius. Leidinys 16 psl., 8½ x 5½ inč. formato, Mokyklos direktoriaus Č. Grincevičiaus vedamajame pabrėžiama ištikimybės tema: ištikimybė tikėjimui, ištikimybė gyvenamam kraštui, ištikimybė lietuvybei ir ištikimybė savo įžodžiams. O toliau trumpais pasisakymais patys mokiniai rašo šiomis temomis: mokyklą paliekant, jeigu aš būčiau pasaulio valdovu, kaip mus buvo pagrobę marsiečiai, Vasario 16 minėjimas. Leidinėlis kuklus, bet gražiai suredaguotas ir sutvarkytas.

Kultūrinė Kronika

● **Brazdžionio poezijos rinktinei leisti komitetas,** susitelkęs Los Angeles, Californijoje, kreipiasi į viso pasaulio lietuvius, komunizmo agresijos atskirtus nuo savojo krašto, prašydamas pagalbos, leidžiant sukaktuvinio poeto (60 m. amž. ir 40 m. kūrybos) rinktinę.

Lietuvoje poetas B. Brazdžionis okupantų yra niekinamas, o pavergtų mūsų brolių mylimas. Tik pavergtieji negali gauti šio autoriaus knygų ir draudžiami išreikšti jam pagarbą. Užtat lietuviai laisvame pasauly turime padaryti tai, kas neįmanoma pavergtiems broliams.

Kas yra mums Brazdžionis, jo poezija? Tai pačios Tėvynės balsas, tai garbingo lietuvio šauksmas ir ilgesys laisvės, tiesos ir gyvenimo įprasminimo. Kol brazdžioniška kūryba skambės laisvajame pasauly, tol mūsų krašto laisvei atgauti kovotojų bus, tol mums gaivins viltis.

Brazdžionio poezijos rinktinė bus prasmingiausias poeto sukakčių atžymėjimas ir drauge — nemažas įnašas į mūsų kūrybos lobyną.

Visi kviečiami būti Brazdžionio poezijos rinktinės mecenatais (paaukojus 25 dol.) ar garbės mecenatais (paaukojus 100 dol. ir daugiau). Knygos prenumerata — 10 dolerių.

Šios rinktinės leidimo iniciatorius ir komiteto pirmininkas Juozas Andrius su žmona savo šimtine jau yra įteikę, tapdami Brazdžionio poezijos rinktinės leidimo garbės mecenatais.

Komiteto sąstatas: Juozas Andrius, pirm., Pranas Lembertas, iždininkas (927—3rd Street, Santa Monica, Calif. 90403), kurio adresu prašoma siųsti čekius; vicepirmininkai: kun. dr. Petras Celiešius, Bronys Raila; iždo globėjai: Algis Raulinaitis, Antanas Skirius, Ignas Medziukas; komiteto nariai: dr. Elena Tumienė, Juozas Švaistas - Balčiūnas, Rūta Kulikauskienė, Juozas Tininis ir Alė Rūta.

Komitetas, kuris gali būti dar papildytas, iš anksto dėkoja laikraščių redaktoriams už šio pareiškimo atspausdinimą ir visuomenei — už nuoširdų ir skubų atsiliepimą.

Čekius prašome rašyti vardu "Brazdžionio Rinktinė", kadangi taip pavadinta sąskaita banke.

● **Vytauto Didžiojo Universiteto leidinio reikalu.** Darbas, ruošiant spaudai minimąjį veikalą apie Vytauto Didžiojo Universiteto veiklą, gerokai jau yra pažengęs pirmyn.

Lietuviškoji visuomenė jau buvo per spaudą painformuota, kad Lietuvių profesorių draugijos leidžiamoji knyga turės daugiau kaip 500 puslapių teksto, bus paįvairinta profesorių bei studentų atsiminimais, iliustracijomis ir universiteto personalo narių išspausdintų veikalų bibliografija.

Kad veikalas duotų tikrąjį Universiteto veiklos vaizdą, jo įtaką lietuviškam kultūriniam gyvenimui, Lietuvių Profesorių Draugijai reikia atlikti didelį darbą: 1. Parašyti Universiteto įsteigimo istoriją; 2. Parūpinti fakultetų veiklos aprašymus; 3. Duoti visų pagelbinių mokslo bei mokymo įstaigų veiklos aprašymus, kad knyga galėtų atskleisti Vytauto Didžiojo Universiteto didžią svarbą Lietuvos kultūriniam gyvenimui.

Negalima pamiršti ir veikusių studentiškų organizacijų: Studentų atstovybės, ideologinių organizacijų, korporacijų, ratelių ir t. t.

Redakcinė komisija savo posėdyje 1967 m. gegužės 27 d., kuriam pirmininkavo vysk. V. Brizgys, sekretoriavo kun. P. Dilys, nutarė kreiptis į lietuvišką visuomenę ir prašyti ne tik aukų leidiniui, bet vertingų fotografijų ir Universiteto veiklą aprašančių veikalų. Panaudota medžiaga su dėkingumu bus grąžinta.

Aukas galima siųsti prof. Stasiui Dirmantui, 6616 South Washtenaw Ave., Chicago, Illinois 60629.

Raštų reikalais rašyti prof. Pranui Čepėnui, 6015 South Francisco Ave., Chicago, Illinois 60629.

Redakcinė Komisija

● **Du debiutantai Vilniaus operoje.** Gegužės 28 d. Vilniaus operoj, Traviatoj, pasirodė du debiutantai: dirigentas Stasys Domarkas ir solistė (Violetos rolėj) Aušra Vasiliauskaitė. Vilniaus konservatorijai jau keletas metų esant apribotai, abu debiutantai mokėsi kitur: Domarkas Leningrade, Vasiliauskaitė Kijeve. Domarkas pradės dirbti Kauno muzikiniame teatre, o Vasiliauskaitė dar dainuosianti Ukrainoj, — Lvive ir Kijeve.

SEARS
HERITAGE MEMORIAL
ANTKAPIAI IR PAMINKLAI
yra pilnai garantuoti
Sears, Roebuck and Co.

KAINOS nuo $74.95; į tą kainą įeina pristatymas ir padėjimas ant kapo. Kapinių mokesčiai atskirai.
SUTAUPOTE • APTARNAVIMAS • PATENKINTI
6153 South Western Ave. Tel. HEmlock 4 - 4800
THOMAS J. KEARNS, vedėjas.

PETKUS
TĖVAS IR SŪNUS
MARQUETTE FUNERAL HOME

TRYS MODERNIOS KOPLYČIOS
2533 West 71st Street Tel. GR 6-2345 - 8
1410 So. 50th Ave., Cicero Tel. TO 3-2108-09
AIKŠTĖ AUTOMOBILIAMS STATYTI

EUDEIKIS
LAIDOTUVIŲ DIREKTORIUS
Trys Moderniškos Koplyčios:
4605 - 07 South Hermitage Avenue
Telefonas — YArds 7 - 1741 - 2
4330 - 34 South California Avenue
Telefonas LA 3 - 0440 ir LA 3 - 9852

MAZEIKA & EVANS
FUNERAL HOME

THREE
AIR-CONDITIONED CHAPELS
Parking Facilities
6845 SOUTH WESTERN AVE. REpublic 7-8600

GUŽAUSKŲ BEVERLY HILLS GĖLINYČIA
Geriausios gėlės dėl vestuvių, bankietų laidotuvių ir kitų papuošimų
2443 West 63rd STREET
Telef. PRospect 8 - 0833 PRospect 8 - 0834

PIRKITE DABAR TIESIOG NUO MR. NELSON
SAVININKO
SAINT CASIMIR MONUMENT CO.
3911 West 111th Street
Didžiausias Paminklams Planų Pasirinkimas Visame Mieste
Telef. — CEdarcrest 3 - 6335
Vienas blokas nuo kapinių

LAIDOTUVIŲ DIREKTORIAI
Lietuvių Laidotuvių Direktorių Asociacijos Nariai

STEPONAS C. LACKAWICZ
2424 W. 69th STREET Tel. REpublic 7-1213
2314 W. 23rd PLACE Tel. VIrginia 7-6672

PETRAS BIELIONAS
[illegible] CALIFORNIA AVE Tel. [illegible]

ANTANAS M. PHILLIPS
3307 S. LITUANICA AVE. Tel. YArds 7-3440

POVILAS I. RIDIKAS
3354 S. HALSTED STREET Tel. YArds 7-1911

LEONARDAS F. BUKAUSKAS
10821 S. MICHIGAN AVE. Tel. COmmodore 4-2228

JURGIS F. RUDMIN
3319 S. LITUANICA AVE. Tel. YArds 7-1138 — 1139

VASAITIS — BUTKUS
1446 S. 50th AVE. CICERO, ILL. Tel. OLympic 2-1003

LAWN FUNERAL HOME
Sigmund J. Sutkus
7909 STATE RD. OAKLAWN, ILL. TEL. 636-2320

Pavasariniai ir vasariniai siuntiniai 1967 metams

Iš daugelio specialiai sudarytų mūsų siuntinių 1967 metų pavasariui ir vasarai siūlome du, kurie yra labai praktiški, už žemą kainą ir į juos yra įtraukta viskas, kas labiausiai reikalinga Jūsų artimiesiems.

Žinoma, taip pat kiekvienas siuntėjas gali sudaryti dovanų siuntinį savo nuožiūra, pasinaudodamas mūsų kainoraščiu.

Moteriškas (1967).

Nailoninis su diržu itališkas lietpaltis, 3 yd. vilnonės angliškos kostiumui medžiagos, 4 yds. puikios suknelei medžiagos, 1 komplektas nailoninių apatinių rūbų 2 p. geriausios rūšies nailoninių kojinių, 1 šilkinė gėlėta skarelė, 1 nailoninė skarelė, 12 specialiai parinktų namų darbui adatų, 2 špulės labai stiprių siūlų, 1 trumpom rankovėm megstukas

Kaina $75.00.

Vyriškas (1967).

Itališkas nailoninis su diržu dėvimas lietpaltis, 3⅛ yds. angliškos vilnonės kostiumui medžiagos, 2 nailoniniai v. marškiniai, 1 terylino kaklaraištis, 1 komplektas apatinių rūbų, 2 p. nailoninių arba vilnonių kojinių, 12 įvairaus dydžio adatų, 2 špulės labai stiprių siūlų, 3 jardai vilnonės paltui medžiagos.

Kaina $75.00.

Jungtinis moteriškas 1967 ir vyriškas siuntinys

Kainuoja $135.00.

Tebesiunčiame ir visus kitus mūsų anksčiau skelbtus siuntinius dar vis už tą pačią kainą.

Automobilius, dviračius, motociklus, siuvamas mašinas, svaiginamus gėrimus, tabaką ir maistą (sov. gamybos) pristatome iš kooperatyvų Lietuvoje ir Sov. Sąjungoje.

Persiunčiame ir Jūsų pačių sudarytus siuntinius.

BALTIC STORES LTD.
(Z. JURAS)
421, Hackney Road, London, E. 2., England

Seniausia šioje srityje lietuvių firma, greitas ir garantuotas pristatymas.

Atstovai:
A. Kusinskis, 167 College Str., Sudbury, Ont., Canada.
L. Radzevičius, R. R. 2. Port Arthur, Ontario, Canada.

Galime pervesti ir pinigus, už ką gavėjas turi teisę pasirinkti kas Jam patinka iš specialių krautuvių.

ELECTRICAL ENGINEERS
Join LITTON INDUSTRIES

Litcom Division of Litton Industries, Inc., has a variety of engineering positions in the communications field, offering personal and professional growth opportunities to the successful candidates.

Openings Exist in the Following Areas:

CIRCUIT DESIGNERS
Divesified experience in circuit design of analog and digital circuits, strong analytic ability and practical experience in R&D areas of advance information processing systems, background with worst case design and analysis of circuits using solid state devices. BSEE required. MSEE desired with 4-8 years experience.

RADIO ENGINEER
Experienced in HF & VHF amplifier and mixer design desired in allied fields of phase locked systems, voltage controlled oscillators. AFC and servo systems, BSEE required with 5 years experience.

PRINCIPAL ENGINEER
Experience required for an integrated circuit and large scale integrated circuit applications group. A knowledge of I.C. technology and application is essential. Present circuitry and requirements of existing and proposed equipment will be studied with the goal of redesign using L.S.I. circuits. Both linear and digital applications exist. Will work with present engineering group and existing I.C. manufacturing facility to design and achive acceptable L.S.I. chips. BSEE required. MSEE desired with 6-8 years experience.

JR. & SR. ENGINEERS
Experience in application of available integrated circuits to digital and linear circuits. Experience with digital registers and/or linear amplifiers helpful. Will assist in redesign of existing and proposed equipment to design using large scale integrated chips Jr. & Sr. types required. BSEE-MSEE with 2 to 5 years experience. Ranges depending on experience.

COMPUTER ENGINEERS
Experienced in programming airborne computers, systems simulation on scientific general purpose digital computers, knowledge of aircraft navigation equations desirable. BSEE or BS Math with 5 years experience.

DIGITAL ENGINEERS
Exper. on one or more of the following. Computer architre. Authmetic system design, Memory design, Input-output system design, Application of Integrated circuits and large scale integration. Exper. with airborne computers desirable. 5-8 years experience BSME, BSEE or MSEE preferred.

Excellent Company Paid Benefits
Please call collect, or send resume stating present salary & salary desired to:
BOB WALTER (914) 636-1620
LITCOM Division of Litton Industries
1 LeFevre Lane New Rochelle, N. Y. 10802
An Equal Opportunity Employer

Perskaitę Draugą, duokite kitiems pasiskaityti.

Moterų Gyvenimas

Redaguoja St. Semėnienė 6507 S. Troy St., Chicago Ill. 60629
Tel. 925-5988

MONTESSORI VAIKŲ NAMELIUOSE

AURELIJA POLIKAITIENĖ, Chicago, Ill.

Įdomu stebėti vaikus. Įdomu stebėti, kaip jie žaidžia, dirba, juokiasi, pyksta, dainuoja,, bendrauja vienas su kitu. Dar įdomiau, kai gali juos matyti ir būti jų nematomas.

Montessori vaikų nameliuose (2743 W. 69-ta gatvė, Chicagoje) kiekviena motina gali stebėti savo. žinoma, ir kitų vaikus per tam tikslui specialiai įruoštą langą, stiklą, veidrodį ar kaip kitaip jį bepavadintume. Stebint vaikus, darosi taip lengva ir miela, nes jauti, kad vaikai yra patekę į savo karalystę. Matai, kaip jie jaučia, kad viskas tik jiems čia priklauso: mokytojos, draugai, staliukai, kėdutės ir visos mokslo priemonės. Reikia tik atkreipti dėmesį, kaip jie peržengia namelių slenkstį ir kabina savo apsiaustėlius.

Prasmingas vaikiškas pasaulis

Štai, gyvenimas užverda vaikų nameliuose. Kiekvienas pagalvoja, ką jis norėtų daryti, susiranda sau reikalingus dalykus ir su dideliu atsidėjimu rimtai kimba į darbą. Čia mergytė plauna morką, ją nuskuta, supiausto ir, labai patenkinta savo gerai pavykusiu darbu, vaišina vaikus. "Bet tik po vieną gabaliuką", — sako mergytė. O ten kita lygina baltinius, vėl kita valo kilimėlį su surbliu. Abi retkarčiais kažką viena kitai pasako. Kiek toliau berniukas "rašo" ant kilimėlio, kitaip tariant, dėsto žodžius iš didelių iškarpytų raidžių. Jam dar nepilni ketveri metukai. Kartais uždeda raidę, žiūrinčią į priešingą pusę, bet, pagalvojęs, ją apsuka. Niekas jo neragina "greičiau, greičiau — nebėra laiko", kas dažnai atsitinka namuose. Vėl kitur mergytė dėsto medinį žemėlapį, berniukas stovi šalia ir visaip jai pataria. Kur nors netoliese būsimas matematikas skaičiuoja. Sunku būtų išvardinti visus jų darbus ir darbelius. Tik jauti, kaip natūraliai ir ramiai srovena tas jų gyvenimo upelis. Negirdėti pakelto balso, nesimato skubančių ir raginančių greičiau dirbti mokytojų. Ir net keista, kad būdamos tik dvi (p. Juknevičienė ir p. Plačienė) sugeba pašvęsti didelę laiko dalį kiekvienam vaikui visai ramiai ir neskubėdamos. Gražu žiūrėti, kaip vaikai patys, niekieno neliepiami, vienas kitam padeda, kai, jų nuomone, ta pagalba yra reikalinga. Dar įdomiau, kai vienas kito klaidas pataiso.

Lemiamas priešmokyklinis vaiko paruošimas

Šiandieninio tempo pasaulyje kartais atrodo, kad ir galvoti žmonės nebeturi laiko. Todėl žvilgsnis į vaikų tokią ramią, tvarkingą, gerai apgalvotą ir gražią gyvenimo tėkmę sukelia dar didesnį įspūdį. Stebėdama juos, galvoji, kad tikrai daug ko galėtum atsižadėti, kad tik vaikas galėtų būti vienas iš tų laimingųjų namelių lankytojų. Kartais girdi sakant, "Aš taupau pinigus savo vaiko mokslui". Ir taip norisi paklausti: "Kokiam mokslui? Argi tavo vaikui dabar mokslas nereikalingas?" Kažin ar dažnai mes pagalvojame, kad taip lengva praleisti tinkamai nesunaudotą laiką, kurio vėliau ir norėdami nebesugrąžinsime. Tada tik, kai vaiko protas yra pats imliausias, yra lengviausia vaikui duoti tvirtą pagrindą skaityme, matematikoje ir apskritai dalykų supratime. Tada yra laikas paruošti jo sąmonę vėlesniam mokslui, tada yra laikas išvystyti tvirtą pasitikėjimą savimi. Vis daugiau ir daugiau pedagogų ir psichologų prieina išvados, kad priešmokyklinis vaiko paruošimas turi lemiamos reikšmės tolimesniam jo gyvenimo pasisekimui. Amerikiečių Montessori mokyklų tinklas vis tankėja, bet jų vaikai turi būti gana iš anksto užregistruojami ir laukti eilės, nes trūksta vietų. Mūsų gi mokykloje (sunku įtikėti) yra tuščių vietų. Kartais sunku net suprasti, kodėl mes, turėdami tokią progą, nenorime jos išnaudoti.

Viskas lietuvių kalba

Montessori vaikų nameliuose viskas pravedama tik lietuviškai. Tai, gal būt, irgi nepasikartojanti proga, kada vaikas kiekvieną dieną mokykloje girdi lietuvių kalbą.

Žinoma, užaugo, užauga ir užaugs vaikai ir be Montessori mokyklų, taip kaip užauga ir praskleidžia žiedelius beveik visos gėlytės. Tik ne visų žiedeliai būna tokie gražūs ir dideli, nes ne visos jos laiku gavo saulės, vandens ir tinkamo maisto.

—o—

★ **ALIAS (Amerikos Lietuvių inžinierių ir architektų sąjungos) Pagelbinių moterų vienetu** buvo pavadintas ligi šiol žinomas Inžinierių žmonų klubas. Klubo pavadinimas pakeistas paskutiniame klubo susirinkime. Vienetui vadovauja Irena Kerelienė. Valdyba ruošiasi uoliai rudeniniam parengimui - pobūviui, kurio pelnas skiriamas žurnalui "Technikos Žodis".

Irena Jackevičiūtė - Petraitienė Lietuvaitė (1947)

DAIL. IRENOS PETRAITIENĖS DARBŲ PARODA

Irenos Jackevičaitės - Petraitienės tapybos darbų paroda birželio 18 d. buvo atidaryta Šv. Kazimiero lietuvių parapijos mokykloje, Los Angeles, Calif. Parodoje išstatyta 36 paveikslai. Įdomu, kad parodos katalogo viršelis papuoštas vienu darbu, kuris nepriklausomybės laikais buvo matomas Kauno Karo muziejuje. Tas paveikslas dail. buvo tapytas 1923 metais Romoje ir pavadintas "Pavergtoji Vilnija".

Parodos proga duodame čia pluoštą žinių apie pačią dailininkę ir jos kūrybą.

Irena Jackevičaitė - Petraitienė gimė Joniškyje, Lietuvoje. Baigusi gimnaziją, ji tuojau išvyko į Petrapilį pradėti meno studijas. Ten praleidus pustrečių metų, persikėlė į Italiją ir įstojo į Karališkąją meno akademiją Romoje, kurią baigė ketverių metų bėgyje. Jos kūriniai mokyklos dekanui padarė tokį gerą įspūdį, kad jis suteikė jai išimtiną privilegiją nupiešti jo paties portretą. Baigusi akademiją, dailininkė gilino studijas dar vienerius metus senų kūrinių restauravimo srityje. Jos darbų pirma paroda įvyko Romoje.

Irena Jackevičiūtė - Petraitienė

Baigusi studijas Italijoje, grįžo Lietuvon kaip subrendusi dailininkė ir meno mokytoja. Ji dėstė meną įvairiose mokyklose apie dvidešimt metų. Tuo pačiu laiku ji neužmetė ir kūrybos. Greitu laiku jos darbai pasirodė pirmaujančiose vietose įvairiuose muziejuose ir privačiuose namuose ne tik Lietuvoje, bet Italijoje, Prancūzijoje ir Šveicarijoje.

Antrasis pasaulinis karas kuriam laikui pertraukė jos, kaip dailininkės, kelią. Tačiau, karui pasibaigus, ji vėl pradėjo dėstyti meną ir pati tapyti šį tą jau pokarinėje Vokietijoje. "Lietuvaitė" ir "Batsiuviai" yra du gražūs pavyzdžiai jos ano meto darbų. Atvykusi į JAV, Petraitienė tęsė savo profesiją, įamžindama Montanos kalnų grožį drobėje, kartu vadovaudama ir aliejinės tapybos kursams, kaip Montanos Dailiųjų menų instituto narė. Vėliau, atvykusi į Kaliforniją, nutapė visą eilę paveikslų įvairiomis temomis, kurių dauguma yra išstatyta šioje parodoje, Los Angeles.

Dailininkė Petraitienė yra dažnai dalyvavusi įvairiose kolektyvinėse parodose, bet taipgi yra surengusi ir savo vienos individualių parodų. Taip pat ji priklausė įvairioms menininkų sąjungoms įvairiuose kraštuose, kur tik ji likimo buvo nublokšta. Šiandien jos kūryboj atsispindi tikrasis realizmas, kuris vyravo Romos mene prieš keturiasdešimt metų. Nei surrealizmas, nei abstraktus ekspresionizmas, nei kiti vėliau sekę stiliai nepaveikė jos kūrybos išraiškos.

g. d.

Gintaro baliuje visuomenei pristatytos debiutantės (birželio 17 d.) South Shore Country klube. Pradedant nuo laiptų apačios: Jacque Ann Sulmistraitė (Shulmistras), Pallette Marie Petrošiūtė (Petroshus), Longina Leonore Kučinskaitė (Kutchins), Ellen Marie Razminaitė (Razminas), Eve Louise Sobutytė (Sobut), Eileen Cathy Gribauskaitė (Gribauskas), Vaidilutė Marija Prunskytė, Viktorija Birutė Kašubaitė, Victoria Constance Hofer, Barbara Mary Šarkaitė (Sharko).

LIETUVĖ – GUBERNATORIAUS RŪMŲ DIREKTORĖ

Lietuvė Margarita Kolom - Kadzevičiūtė yra Illinois gubernatoriaus Otto Kernerio sekretorė ir jo rezidencijos Springfielde direktorė. Jau devyneri metai, kaip ji darbuojasi gub. Kernerio įstaigoje. Pradėjo kai jis dar tik buvo teisėjas Chicagoje.

Jos tėvas Vilimas ir motina Uršulė (Balčiūnaitė) yra atvykę į JAV iš Alytaus. Motina tebegyvena Phoenix, Arizona, ir Margarita savo motinai rašo laiškus lietuviškai. Ir pati moka lietuviškai kalbėti.

Margarita yra gimusi Pittsburghe. Vaikystę praleido Rockforde, Ill. Mokėsi Chicagoje, Lindbloom aukšt. mokykloje, o paskiau Brown verslo kolegijoje. Baigusi mokslą, ištekėjo už advokato Kolom. Pradžioje dirbo prokuroro įstaigoje, o paskiau perėjo sekretoriauti pas teisėją Kernerį. Kai jis buvo išrinktas gubernatoriumi, perimdamas gubernatoriaus rūmus Springfielde, jis pars'kvietė ir lietuvę Margaritą, kuri dabar ten tebeina vadinamas "social secretary" pareigas, kartu būdama gubernatoriaus rūmų direktorė. Jai tenka sukviesti svečius į parengimus gubernatūroje, atsakyti privačią gubernatoriaus ir jo žmonos korespondenciją ir pan.

Teko su ja išsikalbėti telefonu, ir ji papasakojo, kad savo darbą labai mėgsta. Nors valandos ilgos, visada užimta, bet darbas malonus. Ji labai vertina gubernatoriaus asmenį ir yra pasiryžusi jo tarnyboje išbūti, kol tik reikės, kol tik galės.

Laisvalaikiu ji domisi meniškais kūriniais (antiques) ir kiek lėšos leidžia, tas vertingas senienas renka. Atostogų metu ji važiuoja pas savo motiną į Arizoną arba pas savo vaikus. Jos duktė Margo ištekėjusi, gyvena Washingtone. D. C., ir Maryland universitete studijuoja teisę. Jos sūnus Fred studijuoja Notre Dame universitete, bet šiuo metu išvykęs į Portoriką, kur nori pasiekti mediko profesiją.

Būdama gubernatoriaus rūmuose, ji kartąis sutinka lietuvius, kurie atvyksta pas gubernatorių arba kurie dalyvauja gubernatoriaus priėmimuose. Bet tai nebūna labai dažnai. Gerai pažįsta mūsų generalinį konsulą dr. P. Daužvardį ir ponią, su kuriais yra susitikusi kelis kartus.

Ji kalba, kad gubernatorius Kerner yra labai malonus žmogus ir prielankus lietuviams.

J. Pr.

Lietuvės moterys 76-tame Visuotinės moterų klubų federacijos metiniame suvažiavime

Birželio mėn. 5—9 d. San Francisco mieste, Hilton viešbučio patalpose įvyko 76-tasis Visuotinės moterų klubų federacijos metinis suvažiavimas — 76th Annual Convention of General Federation of Women's Clubs — trumpiau rašant GFWC. Buvo suvažiavusios atstovės iš Filipinų, Korėjos, Indijos, Graikijos, Irano ir kitų kraštų — viso net 1,500. Daugiausia, žinoma, buvo iš Amerikos, kur kiekviena valstybė buvo atskirai atstovaujama.

Amerikos lietuvės moterys, susiorganizavusios į Lietuvių moterų klubų federaciją — Federation of Lithuanian Women's Clubs, yra priimtos į šią tarptautinio pobūdžio organizaciją pilnateisiu nariu ir jau ne pirmą kartą dalyvauja jos suvažiavimuose, gražiai atstovaudamos Lietuvos moterims ir kartu pačiai Lietuvai.

Lietuvių delegacijos priešakyje šiemet pasirodė V. Leskaitienė, plačiau lietuvių visuomenei žinoma kaip Vincė Jonuškaitė, žymi Lietuvos operos dainininkė, savo laiku pagarsėjusi ir už Lietuvos ribų. Deja, ji šį kartą nedainavo, bet kalbėjo: rimtai, įtikinančiai, ir šiame gausiame suvažiavime sugebėjo patraukti kitataučių dėmesį į savo gimtojo krašto likimą ir laimėti daug simpatijų savo vargstančiai tautai.

Kitos lietuvių delegacijos narės buvo iš San Francisco: Vyga Dikinienė ir Aldona Kudirkienė.

Greta Lietuvių moterų klubų federacijos šiame suvažiavime buvo atstovaujama ir Baltijos Moterų taryba — Baltic Women's Council — kurią sudaro Estijos, Latvijos ir Lietuvos moterų atstovės. Taip jau atsitiko, kad šios tarybos pirmininkė ir atstovė šiame suvažiavime šiemet taip pat buvo lietuvė — Galia Žilionienė iš New Yorko. Šios keturios lietuvės, aps'rengusios tautiniais rūbais, atkreipė visų dėmesį ir pateko į didžiąją spaudą.

Pats suvažiavimas pasižymėjo pranešimų gausumu ir svarstomų klausimų įvairumu, kurių šio straipsnelio ribose suminėti ir įvertinti neįmanoma.

Programa dažnai būdavo pa'įvairinama kultūringomis pramogomis bei iškylomis.

Lietuvių moterų dalyvavimas tokiuose suvažiavimuose tikrai yra prasmingas ir naudingas, visais atžvilgiais rėmtinas.

I. B.

Lietuvaitė kitataučių tarpe. Galia Žilionienė (kairėje). Baltijos Moterų tarybos pirmininkė, ponia Rolla Castambis, graikų delegatė ir Graikijos gen. konsulo San Francisce žmona, ir ponia J. T. Lee, Korėjos atstovė. Jos darė pranešimus GFWC suvažiavime. Konvencijos užbaigime kalbėjo Jack Valenti, Amerikos Filmų draugijos pirmininkas.

IŠ MOTERŲ PASAULIO

★ **Dalia Oželytė - de la Cuesta,** Urbanos universiteto JAV alumnų (baigusiųjų universitetą) pirmininkė Kolumbijoje, uoliai organizuoja minimo universiteto kolumniečių alumnų ekskursiją į šio universiteto 100 m. sukakties šventę, kuri įvyks rudenį.

★ **Japonai užsako lietuviams populiarią knygą.** Japonijoje atliekančio karo tarnybą lietuvio kitatautė žmona gavo iš savo anytos Chicagoje Juzės Daužvardienės "Popular Lithuanian Recipes". Knygą pamatė ir ja susidomėjo kaimynai japonai. Jie išrašė knygą iš Chicagos ir padovanojo kitai lietuvių porai, kurios vyras irgi atlieka karo tarnybą Tolimuose Rytuose. Juzės Daužvardienės receptų knyga "Popular Lithuanian Recipes" yra labiausiai grobstoma knyga, kurios 4-toji laida išleista dar labiau papildyta, pagerinta ir iliustruota.

★ **Chicagos Lietuvių moterų klubo,** kuriam labai sumaniai vadovauja Kristina Austin, birželio mėnesio pobūvis įvyko birželio 7 d. Beverly Country Club patalpose. Dalyvaujant per 100 narių bei viešnių, debiutantėms dabar populiariai vadinamoms gintarėlėms, buvo įteikti gintariniai kaklo papuošalai, jos pačios pristatytoos klubo vadovybei ir pagerbtos jų motinos. Gintarėlės atliko pačios meninę dalį — programoje atskleisdamos savo talentus. V. Kašubaitė sukūrė humoristinį monologą. Pianinu solo paskambino V. Hofer ir B. Šarkaitė (Sharko). M. Prunskytė su V. Kašubaite padainavo duetų 3 lietuviškas dainas, akomponuojant Beverly Brazytei - Block. O M. Prunskytė dar padeklamavo "Jūratę ir Kastytį" ir apie partizaną. E. Sobutytė (Sobut) sudainavo pora dainelių solo. L. Kučinskaitė (Kutchins) išstatė 4 savo piešt us paveikslus: 3 abstraktinius ir... vieną portretą iš kramtomos gumos (įvairių spalvų) ir pašoko pačios sukurtą moderniška šokį. Šulmistraitė - Shulmistras, poetė, padeklamavo savo sukurtą poemą apie pasiruošimą Gintaro baliui. Pabaigai visas dešimtukas gintarėlių sudainavo gražiai trejetą lietuviškų dainų, kurias išmokė muz. Genovaitė Giedraitienė, anksčiau buvusi klubo pirmininkė.

— Pasaulyje išbarstyti lietuviai privalo būti puikiausiai organizuoti. Galima girtis milijonu išeivių, bet kas iš to? Kur mes surasime tą milijoną, kaip mes jį pritrauksime prie tautinio darbo? Mes turime sukurti racionalų tinklą reikalingiausių organizacijų lietuvių kalbai ir kultūrai išlaikyti pasaulyje ir visą žemės rutulį apsupti lietuviškai plakančių širdžių grandine.

Dr. K. Pakštas