JONAS RUGIENIUS 2-1-70
19235 BEAVERLAND ST.
DETROIT, MICH. 48219

Lietuvos nacionalinė M.Mažvydo biblioteka

DRAUGAS

THE LITHUANIAN WORLD-WIDE DAILY

LAISVOJO PASAULIO LIETUVIŲ DIENRAŠTIS

4545 WEST 63rd STREET • CHICAGO, ILLINOIS 60629

TELEPHONE: LUdlow 5-9500

VOL. LIII Price 10 c. PENKTADIENIS, FRIDAY, SAUSIO, JANUARY 24, 1969 Kaina 10 c. Nr. 20

Brutalūs riaušininkai Washingtone

JAV prezidento įvesdinimo metu pagrindinis radijo ir televizijos dėmesys buvo atkreiptas į patį prezidentą ir jo aplinką,, tačiau visuomenė turėjo progos matyti ir grupes hipių bei kitų demonstrantų. "Chicago Tribune" įdėjo savo bendradarbio R. Koziol platesnį pranešimą tuo klausimu.

Jam pavyko susekti, kad riaušininkai siekė kelti sąmyšį, kliudyti iškilmes, grumtis su policija. Jų "žygdarbiai" vyko per tris dienas ir buvo suimta 109 jų žmonės. Sužeista apie 30 policininkų ir demonstrantų. Suimtieji buvo pakaltinti policininkų puolimu, pavojingų ginklų nešiojimu.

Tie patys organizatoriai Washingtone ir Chicagoje

Washingtono demonstracijos buvo panašios į pernai vasarą įvykusias Chicagoje demokratų rinkiminio suvažiavimo metu. Abejas organizavo vadai sąjūdžio "National Mobilization Committee to End the War in Vietnam" (sutrumpintai NMC). Jų vadų tarpe yra David Dellinger ir Rennie Davis. Jie savo raštines Washingtone buvo įsteigę du mėnesiu prieš sausio 20 d. iškilmes. Chicagoje NMC vadai ruošėsi pusę metų.

Kaip Chicagoje, taip ir Washingtone tas National Mobilization Committee to End the War in Vietnam susilaukė talkininkų iš kovingųjų yipių (Youth International Party) ir kitų prieš karą veikiančių grupių, bet visą planavimą ir demonstracijų finansavimą atliko minėta NMC grupė. Iš pašalinių talkininkų aktyviausias buvo "Ohio Students for a Democratic Society" skyrius.

Pogrindžio laikraštis

Penktadienį prieš iškilmes tie demonstrantai išleido slaptą laikraštį, ragindami imtis gyvesnės veiklos Pennsylvanijos gatvės šiaurinėje pusėje, nes pietinėje dalyje, susirėmus su policija, nebus kur išbėgti. Susidūrimuose su policija pirmavo yippiai ir Ohio S.D.S. nariai. Jie mėtė į prezidento palydą akmenis, lazdas, kiaušinius, triukšmą keliančius sprogmenis, dažų butelius. Niekam ne pataikė, bet vienas parašiutininkų karys buvo sužeistas, kai mestas akmuo smogė į galvą. Visi protestuotojai, užėmę vietas pirmose eilėse, dėvėjo kariškus ar sportininkų šalmus.

Ties Baltaisiais Rūmais policijai net teko pamojuoti savo lazdomis, kai demonstrantai buvę įžūlūs ir kai reikėjo juos išblaškyti. Riaušininkai policininkų adresu vartojo nešvankius žodžius, vadindami kiaulėmis, primindami Chicagą ir kitais būdais rodydami savo neišauklėjimą ir brutalumą.

Iš kur tūkstančiai dolerių maištininkams?

Sekmadienį, sausio 19 d. dalis tų yippių ir kitų karingųjų vykdė savo paradą, gi apie 3,000 jų buvo susirinkę palapinėje, pastatytoje netoli Washingtono paminklo. Į juos kalbėjo Dillinger. Vienas iš yippių sušuko: "Nusibodo jau mums klausytis kalbų. Mes patys žinosime kaip išvystyti veiksmą".

Vyriausybės įstaigos ir daugelis piliečių svarsto, iš kur tie nevalyvi demonstrantai gavo lėšų stambioms išlaidoms apmokėti. Jie įsigijo šimtus bilietų paradui stebėti. Vien ta didžioji NMC palapinė jiems kainavo per 10,000 dol., neskaitant apdraudos, garsintuvų, raštinėms patalpų, spaudos išlaidų. Jau tai rodo, kad čia užnugary slypi paslaptinga, prieš valstybinė jėga. **J. Daugl.**

Įvesdinimo iškilmėms Washingtone pasibaigus... naujasis prezidentas R. Nixonas pasirašo pirmuosius raštus Baltųjų Rūmų kambary

"Apollo 8" skrydis atžymimas ir pašto ženkle — jis bus išleistas gegužės 5 d. Houston mieste, Texase

Čekų liberalai grįžta

Bet žada vėl vykti į užsienį

PRAHA. — Du žymūs čekų laisvėjimo veikėjai, buvę užsieny, ekonomistas prof. Ota Šik ir buvęs rašytojų draugijos pirmininkas E. Goldstuecker numato grįžti į Prahą. Šik sovietų buvo kaltinamas siekęs ūkinių ryšių su Vakarais.

Šik pareiškė, numatąs vėl grįžti į Šveicariją, gi Goldstuecker į Angliją, kur jis dėstė Sussex universitete.

Manoma, kad prof. Šik sieksiąs apsiginti partijoje, nes joje vykdomi jį kaltiną tyrinėjimai. Spėjama, kad partija sutikusi leisti jiems grįžti, nes norėta nusileisti pažangiųjų komunistų reikalavimams.

PENKI ŠŪVIAI TIES KREMLIUMI

Žinia sovietų tepaskelbta 24 val. po įvykio praslinkus — Sužeistas šoferis, sargybinis, bet nepaliesti keturi kosmonautai — Jaunuolis šovęs, kai kosmonautus į Kremlių lydėjo Podgornyj ir Brežnevas — Tai esąs protiniai nesveiko veiksmas... — Klausiama: ar rūpėjo nušauti kosmonautus- didvyrius ar ką kitą?

Penki šūviai kosmonautams artėjant prie Kremliaus vartų

MASKVA. — Vakar pasaulį apskriejo žinia apie šūvius Maskvoje, paskelbta pavėluotai, 24 valandoms nuo įvykio praslinkus. Žinia paskelbta bei patvirtinta tik spaudos atstovams kreipusis į vyriausybę ir paprašius smulkmenų.

Tai įvyko trečiadienį, keturiems sovietų kosmonautams iš Vnukovo aerodromo vykus į Kremliaus rūmus, kur įvyko iškilmės, dalyvaujant 6.000 svečių su valdžios atstovais, diplomatais bei Vakarų spaudos atstovais.

"Tass" buvo priverstas vakar paskelbti, kad protiniai nesveikas vyriškis (vėliau pažymėta, kad jis — dvasiniai pakrikęs šizofrenikas...) priartėjęs prie automobilių vilkstinės, lydėjusios kosmonautus ir paleidęs kelis šūvius. Sunkiai sužeistas mašinos šoferis, vienas sargybinių, lengvai — kosmonautas G. Beregovoi, vykdęs skrydį aplink žemę praėj. metų spalio m. Pasikėsintojas suimtas.

Ties Kremliaus vartais, miniai stebint...

Tiek paskelbė oficialūs šaltiniai. Nenurodyta, kad be kosmonautų, kitame automobily vyko du iš Kremliaus trijulės valdovų — A. Sovieto prezidiumo pirmininkas N. Podgornyj ir sovietų kom. partijos sekretorius L. Brežnevas, be to, visa eilė kitų pareigūnų, karių ir kt.

Tai įvyko ties Kremliaus vartais, susirinkus tūkstantinei Maskvos gyventojų miniai. Vėliau paaiškėjo, kad jaunas pasikėsintojas šovęs iš dviejų revolverių ir paleidęs penkis šūvius. Trys kulkos pataikė į kosmonautus gabenusio atviro automobilio šoferį, kita — į šalia šoferio sėdėjusį saugumo attsovą. Dar viena kulka vos nepataikė kosmonauto Beregevojaus — jis, matyt, saugodamasis zvimbusių kulkų, sukniubo automobily ir susižeidė į stiklų šukes. Jis buvęs tik lengvai sužeistas, nes vėliau dalyvavo Kremliaus Kongreso salėje vykusiose iškilmėse.

Šūviai ties Kremliumi — įspėjimas ateičiai

Prasiskverbė iš minios, atidengė ugnį

Jaunuolis, prieš mašinų vilkstinei priartėjus prie Kremliaus vartų, prasiskverbė iš minios ir dviejose rankose laikydamas revolverius, atidengė ugnį. Antro joje auto mašinoje, uždaroje, sėdėjo du svarbieji Kremliaus vadai — Podgornyj ir Brežnevas.

Pasikėsintoją, jam šovus, sučiupo keli žiūrovai ir perdavė milicininkų žiniai. Pirmaisiais šaltiniais pasikėsinimo tikslas nebuvo žinomas. Tik pakartotinai skelbta, kad jaunuolis (jo pavardė pradžioje nepaskelbta) buvęs gydomas nervų klinikoje.

Televizijoje rodyti sutikimo, kelionės į Kremlių vaizdai

Sovietų televizija, sekdama amerikiečių pavyzdžiu, plačiai rodė kosmonautų sutikimo Vnukovo aerodrome, po to, keliavimo, per miestą, iki Kremliaus, vaizdus. Tačiau žiūrovams paties pasikėsinimo pamatyti neteko. Įvykio nematė nei Vakarų spaudos atstovai, tuo metu jau susirinkę Kremliaus Kongreso halėje.

Įteikė raštelius Brežnevui ir saugumo vadovui

Po įvykio, kosmonautams ir visai palydai susirinkus Kremliuje ir prie garbės stalo, šalia pagerbiamų kosmonautų, atsisėdus Podgornui, Brežnevui bei kitiems, į salę atskubėjo pareigūnas ir skubiai įteikė nežinomo turinio raštelius - pranešimus žvalgybos — KGB viršininkui Jurij Andropovui ir partijos sekretoriui L. Brežnevui. Vėliau, kosmonautus apdovanojus medaliais, Andropovas įteikė, savo ruožtu, raštelį Brežnevui.

Vakaruose patirta, kad tuo metu Brežnevas atrodė rimtai susirūpinęs, be to, jis ir kiti pareigūnai visų iškilmių metu buvę niurios nuotaikos. Priešingai, kosmonautai buvo žymiai linksmiau nusiteikę. Televizijoje buvo matomas ir kosmonautas Beregovoi, iškilmių metu neteikęs sužeisto įspūdį.

Kalbos ir medaliai kosmonautams

Gyventojų tarpe plačiai pasklidus žiniai apie šūvius, pačiame Kremliuje, lyg nieko nebūtų įvykę, buvo pagerbti keturi kosmonautai praėj. savaitę erdvėje įvykdę erdvėlaivių susijungimą ir persikėlimą iš vieno į kitą erdvėlaivį.

Buvo sakomos kalbos, kosmonautas Volynevas, įprastu būdu, Kremliaus vadams trumpai pranešė: "Sojuz erdvėlaivis įvykdė numatytą paskirtį". Keturiems kosmonautams įteiktas čiovą. "Sovietų Sąjungos didvyrio" vardas ir medaliai.

Iškilmėse Kremliuje ir Vnukovo aerodrome nedalyvavo min. pirm. A. Kosyginas. Oficialiai paskelbta, kad jis — atostogose, tačiau jam nepasveikinus kosmonautų, tai sukėlė gandų, jog, galimas dalykas, jis sergąs.

Spauda vakar dar tylėjo...

Vakarai atkreipė dėmesį, kad išskyrus "Tass" radijo ir televizijos žinias, sovietų spauda apie šūvius ties Kremliaus vartais vakar, ketvirtadienį, neskelbė.

Iš Maskvos vakar pranešta: pasikėsintojas šovęs ne į erdvėlaivių "Sojuz 4" ir "Sojuz 5" kosmonautus, bet į trečiąją auto mašiną, kurioje buvę kiti kosmonautai, anksčiau dalyvavę skrydžiuose, kaip Tereškova ir kiti.

Tuo tarpu žinia jau spėjo apskriesti, gal ir greičiau kaip erdvėlaivių skrydžiai, visus sovietų bei jų pavergtų tautų gyventojus.

Tai nepaprastai reta žinia. Tik prieš dešimtmetį buvo žinių apie tai, kaip tuometinis "prezidentas" Mikojanas, jam iš Kremliaus automobiliu vykus į Raud. Aikštę, buvo pasitiktas kulkosvaidžio šūviais. Dar vėliau buvo šykščių žinių apie galimą pasikėsinimą prieš Chruščiovą.

Palacho laidotuvės - neramumų grėsmė

Prisibijoma neramumų, "per skubių veiksmų"

PRAHA. — Čekų krašto vyriausybė vakar įspėjo: šeštadienį numatytos susideginusio studento Jan Palacho laidotuvės neturinčios būti "neatsakingų gyventojų" panaudotos kelti neramumams ar "per skubiai vykdomiems veiksmams".

Gynybos ministeris M. Dzur kreipėsi į kariuomenę — ji privalanti klausyti karinių vadų įsakymų ir ypatingai "staigios politinės krizės, ryšium su J. Palacho mirtimi, metu".

Trečiadienį posėdžiavusi čekų vyriausybė pripažino, kad po Palacho žygio sekę dar trys bandymai suideginti, nepaisant įvairių priežasčių, turį "tam tikrą ryšį su bendra atmosfera".

Budistai susidegindavo Vietname taip pat protestą reikšdami

Parlamento nariai atsistojimu pagerbė Palachą

Palach, jam sekmadienį mirus, jau virto tautos didvyriu. Čekų krašto parlamento nariai vakar jo atmintį pagerbė atsistojimu.

Mirusio studento kūnas viešai pašarvotas Carolinum salėje Karolio universitete Prahoje. Jis čia lieka ligi rytdienos. Šeštadienį vyksta iškilmingos laidotuvės. Bus vykstama Prahos senamiesčio gatvėmis ligi filosofijos fakulteto rūmų ties Vltavos upe.

Palach, dalyvaujant tik giminėms bei draugams, laidojamas Visehrad kapinėse, kur palaidoti žymiausi čekai.

SAIGONAS. — Praėjusią savaitę Vietname žuvo 196 JAV kariai.

● **P. Vietnamo** viceprezidentas Ky atvyko į Paryžių.

—o—

KALENDORIUS

Sausio 24 d.: šv. Timotiejus, šv. Teorogita, Rainis, Gaivilė.

Sausio 25 d.: šv. Artemas, šv. Agapė, Viltenis, Žiedė.

ORAS

Oro biuras praneša: Chicagoje ir jos apylinkėse šiandien žymiai šalčiau, galimas sniegas, temp. sieks daugiau 20 l. F., ryt — galimas lengvas sniegas, vėjas, šalčiau.

Saulė teka 7:10, leidžias 4:54.

Įspėja kap. Bucherį

CORONADO, Kalif. — "Pueblo" laivo, pernai Š. Korėjos komunistų pagrobto, kap. L. Bucher laivyno įstaigų įspėtas, esąs įtariamas pažeidęs įsakymus, kuriais draudžiama leisti svetimų kraštų atstovams užimti laivą. Todėl gali būti pasiūlyta jį teisti karo teismui.

Čekai gedi susideginusio studento Palacho — čia matyti susirinkusios minios, su gedulo vėliavomis, Prahos šv. Vaclovo aikštėje

Jau keturi susideginę

PRAHA. — Trečiadienį, be M. Malinkos, statybos darbininko (ne kalvio, kaip pradžioje skelbta), dar bandė susideginti kalinys František Bogyj, 24 m. amž., vak. Slovakijoje. Tai pirmasis toks įvykis Slovakijoje. Abiem atvejais liepsnas pavyko greitai užgesinti ir jų gyvybei pavojus negresia.

Vidaus reikalų ministerija paskubėjo pranešti, kad Hlavaty, Malinka ir Bogyj bandė nusižudyti anksčiau ir visi apšaukti esą protiniai nesveikais.

Jie nebuvę susitarimo dalyviai

Vienas Prahos universiteto profesorius nurodė, kad minėti trys nebuvę dalyviai studentų susitarimo, kuriuo buvę pasiryžta kas penkios dienos susideginti. Pats susitarimas, dalyvavus 15 studentų (ir Palachui) įvyko praėj. metų lapkričio 17 d., universitete vykus demonstracijai ir studentams ten įsistiprinus.

Prokuroro įstaiga užvakar pareiškė, kad sekant okupacijos sutartimi, būsią suimti sovietų leidžiamo "Spravy" platintojai. Susideginęs Palach buvo reikalavęs tą leidinį sustabdyti.

Tuo tarpu įvairiuose Čekoslovakijos miestuose tebevyksta bado streikai. Jais reiškiamas pritarimas mirusio Palacho reikalavimams.

Ką reiškė penki jaunuolio šūviai?

Sovietų Sąjungoje ir, aišku, Vakaruose abejojama, kad, oficialiais pranešimais jaunuolis buvęs pasiryžęs nušauti kosmonautus, šių dienų didvyrius abiejose geležinės uždangos pusėse. Jie pakankamai mylimi bei gerbiami kiekvieno Sovietijos gyventojo. Taip pat ir Vakarus ir patį sovietų pilietį neįtikino tariami pasikėsintojo bruožai — jis psichiniai nesveikas, šizofrenikas, protiniai nestabilus asmuo... Tokiais apšaukiami rašytojai ir visi, reiškią protestą prieš žodžio laisvės varžymus ar pasisakančius prieš sovietinę diktatūrą.

Dėlto penki šūviai ties Kremliaus vartais vertintini kitoje šviesoje. Tai, iš tikrųjų, buvo protesto šūviai, gal ir noras nukauti Kremliaus vadus.

Brežnevo ir kitų niuri nuotaika Kongreso halėje liudijo: tai nebuvo bepročio žygis. Tai buvo ryškus įspėjimas ateičiai.

Kanada pripažins R. Kiniją?

OTTAVA. — Užsienio reik. sekr. M. Sharp pareiškė, kad Kanada greitu laiku numatanti užmegsti diplomatinius santykius su Kom. Kinija. Dėl to gali būti nutraukti diplomatiniai ryšiai su Taut. Kinija.

Šiuo klausimu Kanada numato tartis su JAV ir kitų kraštų vyriausybėmis.

Vaikai, kuriems lemta pergyventi karą Vietname

Sporto Apžvalga

Redaguoja J. ŠOLIŪNAS,
6641 So. Albany Ave., Chicago, Illinois 60629

ISTORINĖ SPORTINIO NUOSMŪKIO ŽYMĖ L. E. XV T.

BR. KETURAKIS

(Tęsinys iš praeitos "Sproto Apžvalgos")

Sportinė veikla išeivijoje

Autoriaus teigimu jau 1903 m. Brooklyne buvo įsteigtas lietuvių gimnastikos klubas. O 1901 m. lietuvis emigrantas Antanas Kandrotas rodydamas savo stiprumą 20 vyfų savo pečiais pakėlė, geležinį virbą 400 svarų su 2 ant galų persvertais vyrais dantimis išlaikė, žodžiu, trūko tik pažymėti, kad kojos spyriu bėgius sulenkdavo ir pirštų spragtuku vinis į colines lentas kaldavo.

Labai gaila, kad to meto ir pas kesnių laikų Lietuvoje stipruolių ar imtininkų nerandame tikruose JAV sporto istorijos vyksmo dokumentuose, kaip JAV p-bių, valstijų, olimpiadų, nugalėtojų ar rekordistų sąrašuose!

Kodėl ši nedovanotina spraga pasidarė ir kodėl tie stipruoliai lietuviai nuėjo pusiau cirkiniais keliais, nepalikdami tikrosios sportinės veiklos ir pasekmių žymės, E. Š. jokios dokumentacijos neparodo. Išvardinant žymiausius JAV lietuvius sportininkus. žymimas ir A. Bložis, kaip amerikinio futbolo iškilusis žaidėjas, bet kodėl nepasakyta, kad tas pats A. Bložis 1940-1942 m. dalyvaudamas už New York AC rutulio stūmime buvo JAV nugalėtoju ir šis iškilusis vyras 19 40-1941 m. atstovaudamas Georgetown universitetą buvo JAV halės uždarų patalpų rutulio stūmimo rekordistu. Tai istoriniai duomenys ir ypatingos vertės.

Nejaugi vietos nerado ir Rimkus- 1948 m. St. Moritz žiemos 5-jų olimpinių žaidimų aukso medalio laimėtojas, JAV rogučių-bobsled ketveriukės dalyvis? Berods, tarp 1955-1960 m. laikotarpy, JAV lengvatletų kūjo metikų tarpe vyravo iškilumu ir Edward Bagdonas, kuris JAV kores pondentui į užsienio kraštus, (tuo metu į V. Vokietijos laikraštį) pareiškė, jog krašto — JAV rekordistu nelabai tikėsis būti, bet tarp lietuvių geriausiu —neabejotinai-būsiąs. Kur jo vardas ir laimėjimai toje rungtyje?! Jis JAV 1960 m. Tokio olimpiados dalyvis, Londone tais pat metais US— British Empire ir Commonwealth rungtynių 2v. laimėtojas.

Kokioje olimpiadoje Osipavičiūtė laimėjo aukso medalius ir už kokias rungtis, kokiomis pasekmėmis?

Visos tuolaikinės lietuvių sportinės organizacijos neturėjo stipresnio pagrindo veiklai planuoti ar ją palaikyti. Taigi aplamai imant lietuvių tarpe fizinio lavinimo įtraukimas kultūrinėn plotmėn ir socialiniam ryšiui ugdyti, nebuvo suprastas bei įvertintas.

Vartant JAV krašto A.A.U. istorinius laikotarpius lietuvių sp. klubų vardų ar jų išaugintų - paruoštų sportininkų neužtinkame.

Persikeliant naujiems tremtiniams į JAV ir k.t kraštus, V. Vokietijoje buvo išrinkta vyr. sp. v-bė— Vyriausias Fizinio auklėjimo ir sporto komitetas, kur jo pastangų ir iniciatyvos dėka JAV, Kanadoje ir Australijoje, veikiai prasidėjo nauja lietuvių sp. org-nė darbymetė. Šios institucijos išrinkimas buvo kertinis ir pradinis žingsnis visam sportiniam sąjūdžiui, bet E.Š. apie šį įvykį neužsimena.

1952 m. Chicagoje lietuvių sp. padalinių atstovų suvažiavime išrenkama I-ji — naujoji sporto v-bė, kurios p-ku buvo Z. Pužinauskas vos 4-5 mėn., o vėlesnis jos vadovavimas ligi 1966 m. turėjo net 4-is p-kus, bet autoriui, matyt, jie nepriimtini ir tą 14-kos metų laikotarpį jis botago kirčiu nuskina iš istorinės veiklos. Čia pat lyg ir atsiteisdamas tiems, kurie jo pusėn nevisai taikliai pritaria, pristato jau 1966 m. sporto v-bės p-ką S. Krašauską, mat, jų abiejų nuomone dėl koordinatorių — krepšininkų išvykos į Lietuvą, greičiausiai sutampa. Kaip gi galima nu rašyti iš sportinės veiklos tuos v-bės pareigūnus ir kokiu argumentu remianti, jei dristama vardinti Fados (nors tikrenybėje būtinas sp. istorijos faktams atžymėti), kuris prasižengė visiems mūsų sp. siekiams ir Lietuvos kilniems uždaviniams, sportinės ir tautinės ideologijos nuostatams?!.

Toliau einant randame minint spaudą: "Sporto Žinios"— leidėjas Faskas ir Sporto s-ga, red. E. Šulaitis ir "Sportas"-red. K. Čerkeliūnas. Kadangi tarp abiejų leidinių milžiniškas skirtumas turinio, bendradarbių kadro ir žurnalo techniško aptvarkymo bei paskirties, plius kas iššaukė jų atsiradimą ir kokiu keliu (prie žastys, dėl ko) tie žurnalai užsidarė, veikėjo būtinai paminėti. Kaip visa lietuvių išeivija, taip ir mūsų plačioji spauda su jos iškiliaisiais asmenimis a la St. Barzdukas, V. Čižiūnas, J. Kadelis, J. Jašinskas ir k.t. dėl K. Čerkeliūno išmintingos ir gabios rankos rado itin palankų atgarsį, tai priešingai E. Šulaičio kolchozinės išvaizdos

ir senų kronikos žinių, be jokios teoretinės, org-nės ar praktinės paskirties straipsnių, buvo rekordinio nuosmūkio darbas, dėl kurio sporto atstovai metiniame suvažiavime aštriai puolė leidėją.

Išvardindamas žymiausius sportininkus, iš lengvaatlečių tarpo, mini tik Rimą Vaičaitį. Šis jaunas, gabus vyrukas prieš keletą metų atvykęs į J.AV ir su energingu žingsniu siekdamas akademinio mokslo jau spėjo gauti aeronautikos inž. laipsnį ir vis dar kopia pirmyn, pasirodė ėjimo varžybose. Tiesa, kad jis laimėjo eilę ėjimo rungtynių, bet nei kokios nors valstijos ar JAV krašto jokio rekordo nepasiekė ir mūsų— lietuvių p-bėse jokios ėjimo pasekmės ir rekordo nepagerino, todėl pagal autoriaus samprotavimus tik vienas R.V. pažymėtinas, be jokios argumentacijos— duomenų, o visi kiti, kaip garsioji trejukė šuolininkų į tolį 1947-1949 m. V-joje, Karnius, Adamkavičius, Supronas, kurių pasekmės dar ir dabar mūsų jauniesiems neįveikiamos, mėtymų pajėga (diskas ir rutulys) Z. Puzinauskas ar Amerikos lietuvis — trumpų nuotolių bėgikas—čikagietis Aleksėjūnas, yra iškilesni jų pasekmių vertinime, bet E.Š. nubraukti juos lengva.

Kur gi žinios apie tarptautinių vandenų futbolininką Edvardą Virbicką — Eddie Wirba, apie kurį prieš keletą metų J. Šoliūnas remdamasis Australijos spauda rašė, kad šis karšto temperamento vyrukas ir drausmės laužytojas žaidė Real Madrid vienuolikėje ir, bendr. Austria ar Rapids futbolo k-doje?

Ką gi sako vokiečių sp. spaudoje randamos žinios apie iškilesnius sportininkus šiomis pavardėmis: Lengvaatlečiai: Motzkus, Naujoks, Schlopsnies, Pareigis, futbolininkai Peleikis talaszus, boksininkas Labinschus (pavardės paduotos paraidžiui).

V. Vokietijoje — Grafenaschou vietovėje, berods, 1947 m. buvo 10 d. fiz. lavinimo instruktorių kursai, kuriuos baigė per 30 asmenų. Ligi šios dienos tokio praktinio ir teoretinio šuolio mokyme dar nepasiekta, bet apie tai paskelbti istoriniame dokumente — L. Ejoje E. Š. nesiteikia.

1948 m. (data — metai gal ir kiti) Niurnberge buvo pravesta didžiulė parengtų tautų sp. šventė, kur lietuviai itin gerai pasirodė, o ypač visos lengv. atl. vadovavimui, atžymėjimo irgi nėra.

Vyt. Grybauskas, kaip iškilusis krepšininkas Prancūzijoje iškilo kaip treneris ir atžymėtas švietimo įstaigų už nuopelnus, irgi apeitas.

Pristatant Kanados lietuvaitę lengvaatletę I. Macijauskaitę — Piotrowski, nematyti kokiose olimpiadose dalyvavo, kokiose rungtyse ir koki jos atsiekti rezultatai (geriausieji)?

Kokia padėtis fizinio lavinimo Vasario 16 d. ir Marijonų g-jose? Ryšiai sp. v-bės ir jos padalinių su L. B. sporto sekcijų vaidmuo Kultūros kongresuose. Tai tik būdingesnieji faktai, o visa kita, kur autorius vienu mastu ir užuolanomis praeina ir iš blogos valios nutrina gyvuosius ir užsitarnavusius lietuvių sp. judėjimo atstovus, visą E. Š. straipsnį įrikiuoja į tendencingą kelią, dar kartą įrodant jog jo pristatomoji straipsnio vertė L. E-jai yra menkavertė. Toks pataranavimas milžiniškame kultūriniame kely ateity neleistinas.

Red. Pastaba. Sutinkant su autoriaus priekaištais Lietuvių Enciklopedijos leidėjams, mes tik norime pastebėti, kad nieko neverti ir jokiais tiksliais duomenimis neparemti E. Š. brūkštelėjimai enciklopedijai garbės nedaro. Gaila, kad tokia grafomano mūsų L. E. buvo suvedžiota.

Naivusis Clevelando pramonininkas, kaip bolševikai tokiuos vadina darbininkų išnaudotojas, visą laiką labai giria Sovietų Rusiją. Kadangi jis būdamas kapitalistas labai remia kapitalistų skerdėjus bolševikus, tai už tai atsilygindami jam dovanojo trejetą arklių su kuriais milijonierius ir žmona matyti Aca dia ūkyje.

CHICAGOS LIETUVIŲ GOLFO KLUBAS

Pranešame kad ČL. G. K. visuotinas narių susirinkimas įvyks: 1969 m. sausio 31 d. (penktadienis) 8-tą v.v. Gintaro svetainės apatinėje salėje, 2548 West 69th Street, Chicago, Ill.

Kadangi yra visą eilė svarbių einamųjų reikalų, kaip valdybos rinkimas, įstojimo į ŠALFASS klausimas ir t.t., visi nariai yra prašomi ko gausiausiai susirinkime dalyvauti.

Č.L. G. K. išvyka su šeimomis Tabor Farm įvyks birželio mėnesio, 14, 15 d. Kaina įskaitant nakvynę, maistą ir golfą suaugusiems —$14, vaikams žemiau 13 metų — puse kainos.

Registruotis bus galima susirinkimo metu.

ILGESNĖS FUTBOLO PIRMENYBĖS

National Soccer League Chicagos skyrius, kuris rikiuoja visą futbolininkų veiklą, klubų atstovų nutarimu, šiais metais pertvarkė komandų skaičių visose keturiose divizijose. major, pirmoje, antroje ir trečioje. Dabar kiekvienoje divizijoje bus po 12 komandų, vietoje buvusių major aštuonių ir šešiolikos pirmoje ir antroje, padalytų į pietų ir šiaurės sektorius. Pagal naują sugrupavimą sektoriai pranyko.

Kaip dar atsimename, Lituanica žaidžia pirmoje divizijoje. Joje šiais metais varžysis:

1. Ukrainiečių Lions ir 2-kroatų Kroatans, abu iškritę iš Major divizjojs už perdėtą "narsumą", kai atėmė po kelis taškus. 3 -ukrainiečių Wings, 4- Peoria miesto rinktinė ir 5 -slovakų Slovaks - visos trys komandos likę iš originalios pirmos divizijos šiaurės sektoriaus. 6- jugoslavų

(Nukelta į 5 psl.)

ŠACHMATŲ ŽINIOS

— Ir didmeisteriai pralaimi. Vengrijos p-bes laimėjo tarpt. meisteris Geza Forintoš, pralenkęs didmeisterius Portišą, Szabo, Bileką ir kt. Sovietų p-bėse pirmauja Ukrainos čempionas Sacharovas, surinkęs 6 taškus po 9 ratų. Atsilieka didmeisteriai: M. Tal, Averbach, Polugajevskij ir kt.

— Edward Formanek, žinomas Illinois meisteris, dukart pra laimėjo James Burges atminimo turnyre Bostone. Jį įveikė bostonlečiai: Harrington ir Murphy. Turnyrą laimėjo Peters ir Murphy, surinkę po 5,5 tš. iš 6 galimų, Harrington 5 tš.

— Bostono tarpklubinėse, mūsų vyrai suklupo prieš M.I.T., pr. metų lygos čempionus, 1,5-3,5. Tašką iškovojo Merkis įveikęs Peters ir pustaškį — Aleksis Klinovas. Peters šiuo metu laimėjo Fitschburgo turnyrą su 5-0 ir Bostono Burges atminimo turnyrą 5,5-0,5. James Burges, buv. Globe šachmatų skyriaus vedėjas, mirė prieš penketą metų. Jis buvo didelis lietuvių bičiulis. So. Bostono LPD šachmatų klubui jis paliko visą savo šachmatų biblioteką (per 200 knygų).

— USCF metiniame (1969 sau.) "Ratinge", mūsų šachmatininkai įvertinti šitaip: Meisterių k.: Tautvaišas 2224, Palčiauskas 2213. Ekspertai. Vaitonis 2195, Škėma 2143, Palucius 2141, Žalys 2016, dr. Nasvytis 2005, Jankauskas 2005, Chrolavičius 2001. Kitų klasių: Adomaitis 1506, Blaiwas 1965, Dr. Bullockas 1905, Cheevers 1871, Ermidis 1719, Fabijonas 1655, S. Girnius 1653, Jančaitis 1716, Jasaitis 1957, Kairys 1723, Karpus 1105, Karpuška 1613, Kotas 1609, Lakickas 1794, Leonavičius 1723, Liauksminas 1306, Makaitis 1917, Mathews 1725, Merkis 1737, Miliauskas 1660, Milukas 1996, Prusinskas 1263, Ramas 1917, Sirutis 1683, Skrabulis 1359, Staknys 1891, Stašys 1550, Shakalis 1799, Valauskas 1318, Veverka 1599, Vilutis 1915.

—Hastingso turnyrą, Anglijoje, laimėjo Smyslovas su 8,5 tš., pralenkęs pustaškių jugoslavą Gligoričą.

DRAUGAS

THE LITHUANIAN WORLD-WIDE DAILY

4545 WEST 63rd ST., CHICAGO, ILL. 60629. Tel. LUdlow 5-9500

Second class Postage paid at Chicago, Illinois. Published daily, except Sundays, days after Christmas and Easter by the Lithuanian Catholic Press Society

Subscription: $17.00 per yr. in Cook County, Illinois & foreign. $15.00 per year outside Cook County and in Canada.

Prenumerata:	Metams	½ metų	3 mėn.	1 mėn.
Cook County, Illinois	$17.00	9.00	5.00	2.00
Kitur JAV ir Kanadoj	$15.00	8.00	4.50	1.75

* Redakcija straipsnius taiso savo nuožiūra. Nesunaudotų straipsnių nesaugo, juos grąžina tik iš anksto susitarus. Redakcija už skelbimų turinį neatsako. Skelbimų kainos prisiunčiamos gavus prašymus.

* Redakcija dirba kasdien 8:30 — 4:30, šeštadieniais 8:30 — 12:00.

* Administracija dirba kasdien 8:30 — 5:00, šeštadieniais — 8:30 — 12:00.

Dr. Ant. Rudoko kabinetą perėmė optometristas

DR. EDMUND E. CIARA
2709 W. 51st Street
Tel. — GR 6-2400
Val. pagal susitarimą: Pirmad. ir ketv. 1—4 ir 7—9; antrad. ir penktad. 10—4; šeštad. 10—2 val.

ASSOCIATE OPTOMETRISTS
Lietuviškai kalba
DR. FRANK PLECKAS, OPT.
3424 W. 63rd St., GR 6-7044
Tikrina akis. Pritaiko akinius ir "contact lenses".
Valandos pagal susitarimą
Uždaryta trečiadieniais

Ofs. 735-4477. Rez. PR 8-6960.
DR. E. DECKYS
GYDYTOJA IR CHIRURGĖ
SPECIALYBĖ — NERVŲ IR EMOCINĖS LIGOS
Crawford Medical Building
6449 So. Pulaski Road
Valandos pagal susitarimą

DR. A. PUSTELNIKAS
GYDYTOJAS IR CHIRURGAS
SPEC. VIDAUS LIGOS
Tel. Ofiso PR 6-7800; Namų 925-7697
5159 So. Damen Avenue
Valandos: 2—9 val. p. p.
Išskyrus trečiadieniais

Rez. Tel. GI 8-0873
DR. W. M. EISIN-EISINAS
Akušerija ir moterų ligos
6132 So. Kedzie Ave., WA 5-2670
Valandos pagal susitarimą. Jei neatsiliepia, skambinti: MI 3-0001.

Telef. 423 - 2660
DR. E. RINGUS
RENTGENOLOGAS
9760 So. Kedzie Avenue
Val., pirmad., antrad., ketvirtad. ir penktad. 8 v. r. iki 9 v. v. Treč. ir šeštad. 8 v. r. iki 3 v popiet.

Ofiso HE 4-1414, Rez. RE 7-6867
DR. B. GAIŽIŪNAS
GYDYTOJAS IR CHIRURGAS
Specialybė akušerija ir moterų ligos
2454 W. 71st Street
(71-os ir Campbell Ave. kampas)
Val. kasdien 1—3 ir 6—8 val. vak. Šeštad. 12—3 val. popiet.
Trečiadieniais uždaryta

DR. ZIGMAS RUDAITIS
SPEC. ORTHOPEDIJOS LIGOS
2745 West 69th Street
Ofisas laikinai uždarytas dėl daktaro ligos.

Ofiso tel. PR 8-2220
Namų — rez. PRospect 8-9081
DR. JANINA JAKŠEVIČIUS
J O K Š A
2656 West 63rd Street
Pirmad., antrad., ketvirt. ir penkt. nuo 12 iki 3 val. ir nuo 5 iki 8 v.v. Šeštad. nuo 1 iki 4 val.

DR. LEONAS SEIBUTIS
INKSTŲ, PŪSLĖS IR PROSTATO CHIRURGIJA
Ofisas 2454 W. 71st Street
Val.: antrad. nuo 2—5 popiet, ketvirtad. nuo 6—8 vakaro
Ofiso telef. 776-2880
Rezid. telef. PRospect 9-6730

Ofs. Pr 6-6022 Rez. PR 8-6960
DR. E. JATULIS
GYDYTOJAS IR CHIRURGAS
Bendra praktika
2815 W. 71st Street
Ofiso val. kasdien nuo 6 iki 9 v. v., šešt. nuo 9 iki 12 val.; arba susitarus.

DR. ALDONA ŠIMKUS
AKIŲ LIGOS IR CHIRURGIJA
PRITAIKO AKINIUS
15542 So. Cicero, Oak Forest, Ill.
Kabineto tel. 687-2020
Namų tel. 839-1071
Vizitai pagal susitarimą

Ofs. PO 7-6000 Rez. GA 3-7278
DR. A. JENKINS
GYDYTOJAS IR CHIRURGAS
3844 W. 63rd Street
Val.: kasdien nuo 1—4 p.p. ir 6 iki 8 val. Trečiad. ir šeštad. uždaryta.

DR. J. J. SIMONAITIS
GYDYTOJAS IR CHIRURGAS
Adresas: 4255 W. 63rd Street
Ofiso tel. REliance 5-4410
Rez. GRovehill 6-0617
Valandos: pirm. ir ket. nuo 12 val. iki 2 val. p.p. ir nuo 7 iki 8 v. vak.; antr. ir penkt. nuo 12 iki 2 val. p.p. ir vakarais pagal susitarimą.

Ofiso ir buto tel. OLympic 2-1381
DR. F. V. KAUNAS
GYDYTOJAS IR CHIRURGAS
1407 So. 49th Court, Cicero
Val. kasdien 10-12 ir 4-7. Trečiad. ir šeštad. tik susitarus.

DR. P. STRIMAITIS
GYDYTOJAS IR CHIRURGAS
Bendra praktika ir chirurgija
Ofisas 2750 W. 71st Street
Telefonas — 925-8296
Valandos: 2—8 v. v., penktad 10—12 v. r., 2-8 v. vak. Šeštad. 1-4 v. vakaro. Sekmad. ir trečiad. uždaryta
Rezid. tel. WA 5-3099

Tel. — REliance 5-1811
DR. WALTER J. KIRSTUK
GYDYTOJAS IR CHIRURGAS
(Lietuvis gydytojas)
3925 West 59th Street
Val.: pirmad., antrad., ketvirtad. ir penktad. nuo 12-4 val. p. p., 6-8 val vak. Šeštad. 12-3 val. p.p., trečiad. uždaryta.

DR. VYT. TAURAS
GYDYTOJAS IR CHIRURGAS
BENDRA PRAKTIKA IR MOTERŲ LIGOS
Ofisas ir rez. 2652 W. 59th St.
Tel. PRospect 8-1223
Ofiso val.: Pirm., antr., Treč. ir penkt. nuo 2 iki 4 val. ir nuo 6 iki 8 v. v. Šeštad. 2—4 val. popiet ir kitu laiku pagal susitarimą.

Tel. ofiso ir buto OLympic 2-4159
DR. P. KISIELIUS
GYDYTOJAS IR CHIRURGAS
4938 W. 15th Street, Cicero
Kasdien 1-3 val. ir 6-8 val. vak., išskyrus trečiadienius.
Šeštadieniais 12 iki 4 popiet.

Of. tel. HE 4-2123, Namų GI 8-6195
DR. V. TUMASONIS
CHIRURGAS
2454 West 71st Street
Priimėja ligonius tik susitarus
Val.: 2—4 p. p. ir 6—8 v. vak.
Trečiad. ir šeštad. uždaryta

DR. IRENA KURAS
GYDYTOJA IR CHIRURGĖ
KŪDIKIŲ IR VAIKŲ LIGŲ SPECIALISTĖ
MEDICAL BUILDING
7156 South Western Avenue
Pirmad., antrad., ketvirt. ir penkt. nuo 11 val. iki 1 val. p. p. ir nuo 6 — 8 val vakare. Trečiad. nuo 11 val. ryto iki 1 val. p.p., šeštad. 11 val. ryto iki 3 val. p. p.
Ofiso telef. RE 7-1168
Rez. tel. 239-2919

Telefonas — GRovehill 6-2828
DR. A. VALIS - LABOKAS
GYDYTOJAS IR CHIRURGAS
SPECIALYBĖ AKUŠERIJA IR MOTERŲ LIGOS
2524 West 69th Street
Valandos: 1 iki 4 ir 6 iki 8 v. vak.
Šeštadieniais 1 iki 4 val.
Trečiadieniais uždaryta.

DR. MARIJA LINAS
AKUŠERIJA MOTERŲ LIGOS
2817 West 71st Street
Telef. HEmlock 6-3545
(Ofiso ir rezidencijos)
Valandos pagal susitarimą

Tel. PRospect 6-9400
DR. ONA VAŠKEVIČIUS
(VASKAS)
GYDYTOJA IR CHIRURGĖ
6648 So. Albany Avenue
Val.: pirm., antrd., ketv. 6—8 val. vak., penkt. ir šeštad. 2—4 popiet ir kitu laiku pagal susitarimą.

Ofiso tel. PR 8-7773. Rez. PR 6-4732
DR. A. MACIUNAS
CHIRURGAS
2858 West 63rd Street
Valandos: pirm., ketv., 5—8 val., antrad. ir penkt. 1—4 val.
Priimėja tik susitarus

Tel. ofiso PR 6-6446, rez. HE 4-3150
DR. F. C. WINSKUNAS
GYDYTOJAS IR CHIRURGAS
3107 West 71st Street
Val.: 2 iki 4 v. p. p. ir 7 iki 8 v. v. Treč. ir šeštad. pagal susitarimą

Ofiso HE 4-1818 Rez. PR 6-9801
DR. J. MEŠKAUSKAS
GYDYTOJAS IR CHIRURGAS
Specialybė vidaus ligos
2454 West 71st Street
(71-os ir Campbell Ave. kampas)
Val. kasdien 9—11 ryto ir 4—8 v. v. Šeštad. 9 v. r. — 2 v. popiet.

Ofiso tel. 767-2141, Namų 636-4850
DR. PETRAS ZLIOBA
GYDYTOJAS IR CHIRURGAS
6449 So. Pulaski Road
Val.: pirmad., antrad., penktad. 1-4 ir 6-8 v. v., ketvirt. 6-8 v. vakaro. Šeštadieniais 11-1 val. popiet.

BANGA
TV, Radio, Stereo, Spalvotom televizijom antenos. Pard. ir taisymas.
2649 W. 63rd St., Tel. 434-0421
Vakarais skambinti WA 5-3607
P. Rudėnas K. Šimulis

SIUNTINIAI Į LIETUVĄ
COSMOS EXPRESS
MARQUETTE GIFT PARCEL SERV.
2608 69th St. Tel. WA 5-2787
2501 69th St. Tel. WA 5-2737
3333 So. Halsted St. Tel. 254-3320
Lietuvių bendrovė turinti teisę siuntinius siųsti savo vardu iš Chicagos tiesiai į Lietuvą.
Didelis pasirinkimas įvairių medžiagų, ital. lietpalčių ir kitų prekių.
Priimami doleriniai dovanų užsakymai.
E. ir V. Žukauskai

Sinclair
RICHMOND SERVICE
Kampas Richmond ir 63rd St.
Užsieninių ir vietinių automobilių Taisymas Briklauso Chicago Motor Club. Nelaimės atveju skambinkite
GR 6-3134 arba GR 6-3353
Sav. — Juozas (Joe) Juraitis

DEKORAVIMAS
IŠ VIDAUS IR IŠ LAUKO
Kilimai ir apmušti baldai valomi.
Kreiptis į:
J. RUDIS — Tel. CLiffside 4-1050

Ofisas 3148 West 63rd Street
Tel.: PRospect 8-1717
Rezid.: 3241 West 66th Place
Tel.: REpublic 7-7868
DR. S. BIEŽIS
CHIRURGAS
Valandos: Kasdien nuo 1 iki 3; trečiadieniais uždaryta. Antradieniais ir penktadieniais vak. nuo 7 iki 8 val.

DR. VL. BLAŽYS
PLAUČIŲ IR VIDAUS LIGOS
2801 West 63rd Street
Kampas 63-čios ir California
Val.: kasdien nuo 6—8 val. vak.
Šeštad. 2—4 val.
Trečiad. ir kitu laiku pagal susitar.
Ofiso telef. 476-4042
Rezid. tel. WAlbrook 5-3048

Rezid. Telef. 239-4683
DR. K. G. BALUKAS
AKUŠERIJA IR MOTERŲ LIGOS, GINEKOLOGINĖ CHIRURGIJA
6449 S. Pulaski Road (Crawford Medical Building) Tel. LU 5-6446
Priima ligonius pagal susitarimą; jei neatsiliepia, skambinti HU 8-3222

DR. ANNA BALIUNAS
AKIŲ, AUSŲ, NOSIES IR GERKLĖS LIGOS
PRITAIKO AKINIUS
2858 West 63rd Street
Val.: kasdien 10—12 val. ir 7—9 v. vak. Šeštadieniais 10—1 val. Trečiadienį uždaryta. Ligoniai priimami susitarus.
Ofiso telefonas: PR 8-3229
Rez. telef. WAlbrook 5-5076

DR. C. K. BOBELIS
Inkstų ir šlapumo takų chirurgija
Tel. 695-0533 — Elgin
425 No. Liberty Street
Route 25, Elgin, Illinois

Tel. ofiso HE 4-5849, rez. 388-2233
DR. PETER T. BRAZIS
GYDYTOJAS IR CHIRURGAS
2434 West 71st Street
Val.: pirm., ketv. 1-4, vakar. 7-9 antr., penktad. 1-5, treč. ir šešt. tik susitarus.

Ofiso — HE 4-5758,
DR. S. ir M. BUDRYS
ALERGIJA
2751 West 51st Street
Valandos: antradieniais, penktadieniais 2—9 v., šeštadieniais 10-1 p. p. Ligoniai priimami pagal susitarimą.

A. ABALL ROOFING CO.
Įsteigta prieš 49 metus
Dengiame visų rūšių stogus. Taisome arba dedame naujus kaminus, rinas, nutekamuosius vamzdžius. Dažome iš lauko. Taisome mūrą "tuckpointing". Pilnai apsidraudę. Visas darbas garantuotas
LA 1-6047 arba PO 2-8778
Apskaičiavimai nemokamai
Skambinkite bet kuriuo laiku

Kolonializmo pabaiga ir

RUSIŠKASIS KOLONIALIZMAS

Kolonializmu mes suprantame sistemą, kai valstybė užvaldo kito krašto teritoriją ir ją valdo, išnaudoja, tačiau neįjungia į savo teritoriją. Ši sistema labai sena ir siekia Romos imperijos laikus, nes senovės romėnai įvairiuose pasaulio kraštuose mėgdavo kurti savo kolonijas ar strateginius punktus.

Mūsų prasme kolonializmas atsirado nuo Amerikos atradimo (1492 m.) laikų, kai ispanai, portugalai, o vėliau britai, prancūzai ir kiti kraštai užvaldė didžiules abiejų Amerikos žemynų plotus. XVII — XVIII amžiuje susikūrė didžiulės D. Britanijos, Prancūzijos, Belgijos, Olandijos, Portugalijos, Italijos ir kitos kolonialinės imperijos. Ilgą laiką Ispanijos karaliai didžiavosi, kad jų valstybėje saulė niekada nenusileidžia. Panašiai galėjo sakyti ir D. Britanijos valdovai. Afrikos ir Australijos žemynai, daugelis Azijos ir Amerikos žemių plotų buvo ištisos kolonijos.

Vieni Europos kraštai buvo geresni, kiti blogesni kolonizatoriai. Vieni geriau, kiti blogiau civilizavo kolonijas ir jų žmones. Tačiau iš esmės pati kolonializmo sistema buvo visu geros valios žmonių ir kultūringų kraštų pasmerkta. Jei pirmasis pasaulinis karas sudarė kolonializmui tik šioki toki smūgį, tai II-sis jį pribaigė. Kolonialinės sistemos atsisakė D. Britanija, Prancūzija, Belgija, Olandija, Italija ir kiti kraštai, išskyrus gal vieną Portugaliją. Nepriklausomų valstybių teises gavo ne tik tokios didelės šalys, kaip Indija, Pakistanas, Indonezija, bet ir maytės, vos kelis šimtus tūkstančių (ar dar mažiau) gyventojų turinčios šalys, mažos salelės. Savarankiškai tvarkytis pradėjo ne tik kiek aukščiau politiškai subrendę kraštai, bet ir tos Afrikos negrų giminės, kurių dar net tautomis negalima vadinti, kurių žmonės neturi kvalifikuotų vadovų, o dažnai nežino ir kas yra pati nepriklausomybė. Tai rodo neseni buv. belgų kolonijos Kongo ir dabartiniai Nigerijos — Biafros pavyzdžiai.

Kaip ten bebūtų, reikia pagirti Europos buv. kolonialines valstybes, kurios pačios geruoju šios sistemos atsisakė, ir reikia smerkti tas šalis (Portugaliją), kurios dar bando jos laikytis. Bet praeis dar keleri metai ir kolonializmas bus tik niūrus praeities prisiminimas. Jo vietoje jau dabar susikūrė keliasdešimts naujų valstybių, kurioms suteiktos galimybės kurti bei plėtoti savo kultūrą ir civilizaciją.

*

Tačiau kai kalbame apie praktiškai jau buvusį Europos kolonializmą, nereikia pamiršti ir rusiškojo kolonializmo, kuris taip pat yra labai senas. Jį pradėjo caras Jonas Žiaurusis, 1552 m. užimdamas Kazanę, o 1581 m. rusai įsiveržė į Sibirą. Taigi rusų kolonialinė patirtis prašoka 400 metų. Per tą laiką savo kolonijų ribas rusai išplėtė rytuose ligi Ramiojo vandenyno (buvo ir Alaską užėmę). Vakaruose ilgesnį laiką rusų kolonializmą buvo sulaikiusi Lenkijos-Lietuvos valstybė, bet ir ji 1795 m. tapo rusų kolonija. Nors I pasaulinio karo metu rusų kolonializmui ir buvo suduotas šioks toks smūgis, bet po II pasaulinio karo rusų kolonijų ribos buvo nukeltos vakaruose ligi Elbės, praplėstos pietuose. Maždaug tuo pačiu metu, kai Vakarų Europos kraštų buv. kolonijos išaugo į nepriklausomas valstybes, rusiškasis kolonializmas buvo labai sustiprintas. Skaudžiausia yra tai, kai kalbama apie kolonializmą, rusų kolonialinė imperija yra aplenkiama, o dažnai ir visiškai "pamirštama".

Tuo tarpu rusų kolonializmas turi pačius biauriausius požymius, jis naudoja net tokias priemones, kurių paprastai nenaudodavo V. Europos kolonialiniai kraštai: iš užimtų kraštų rusai išveža senuosius gyventojus, o jų žemes kolonizuoja rusais. Maža to, rusai (tiek cariniai, tiek komunistai) naudoja pačias kraštutines eksploatacijos priemones, įskaitant žemės atėmimą, kankinimus, trėmimus, žudymus, religinės, kultūrinės, tautinės laisvės atėmimą ir pan. Rusų kolonijomis kiek švelnesne prasme reiktų laikyti ir vadinamas satelitines valstybes, kurioms rusai diktuoja valstybinę santvarką ir teritorijose laiko savo kariuomenę.

Rusai mano, kad Maskvos sferoje esančios valstybės ir jų žmonės su savo kaulais, plaukais ir oda priklauso Kremliui. Vadinamosios "brolišių kraštų" komunistinės partijos yra ne kas kita, kaip KP padaliniai.

Vargiai kas geriau gali išreikšti rusų komunistų kolonialines užmačias, kaip neseniai Prahos mieste po viena karikatūra padėtas įrašas: "Visų šalių proletarai vienkytės, kitaip aš jus nušausiu!"

*

1940 m. vėl buvo lemta Lietuvai tapti rusų kolonija. Jų kolonizacijos priemonės nepakitusios — kitur sėkmingai išmėgintos. Lietuvoje dar praplėstos. Daroma viskas, kad Lietuvos žmogus būtų kultūriškai ir fiziškai ruso sunaikintas. Lietuvos žmogus gerai žino, kad kolonializmas mirė tik Afrikoje ir kituose ne Europos kraštuose. Jis mato, kad nepriklausomomis valstybėmis tampa kraštai, kuriu žmonės dar nėra prie nepriklausomybės priaugę ir dažnai net tos nepriklausomybės nenori, tuo tarpu pačioje žmoniškumo tėvynėje — Europoje laisvės neturi kraštai net su 700 metų valstybinėmis tradicijomis.

Kolonializmo faktai mus įpareigoja veikti. Reikia reikalauti Lietuvai laisvės nuo rafinuoto rusiško kolonializmo ,nurodant pasauliui, kuris džiaugiasi kolonializmo pabaigą, kad kolonialinė sistema nemirė, kad dėl jos kenčia milijonai žmonių, jų tarpe ir Lietuva — komunistinės Rusijos kolonija vidurio Europoje. b. kv.

Pueblo laivo kapitonas Lloyd Bucher ir kiti aukštieji to laivo karininkai vyksta į apklausinėjimą Coronado, Calif. Dešinėje yra jų civilis patarėjas. Laivas su pagrobtais jūrininkais Šiaurės Korėjos komunistų nelaisvėje išbuvo 11 mėnesių.

GYVENIMAS RYTŲ VOKIETIJOJE

Įspūdis tartum patektum į kitą pasaulį

DR. R. ŠLIAŽAS

Apie Rytų Vokietiją žinome, kad žmonės ją mieliau apleidžia, negu ją aplanko. Tačiau tai daugiau politinės sistemos kaltė, nes ši Vokietijos dalis yra graži. Joje yra Goethės Weimaras, trubadūrų ir Liuterio Wartburg, Dresdenas su savo rūmais ir muziejais, Meissenas su savo porceliano gamyba, Tiuringijos kalnai ir Baltijos pajūrys. Smal suoliui šis kraštas yra dar įdomesnis dėl savo izoliacijos. Ten gyvena jau apie 25 metus vokiečių tautos dalis, kurią atskyrė nuo tautos masės ir mėgina išmokyti kitaip galvoti ir elgtis, — ją atskirti nuo Vakarų ir nukreipti veidu į Rytus.

Sunku pasakyti, ar šis mėginimas pavyks, tačiau skirtumai tarp abiejų tautos dalių pradeda ryškėti, pvz. žodyne, galvosenoj dingo sąvoka "mes" visai vokiečių tautai ir pasidarė "jie" ir "mes čia", "čia" ir "kitoj pusėj". Nors geografiniai atstumai liko tie patys ir po karo, bet geležinės sienos išdava yra, kad rytų vokiečio galvosenoj Reinas yra tolimesnis už Juodąją jūrą. Susidomėjusį vokiečių tautos likimu jau vien tokie reiškiniai vilioja aplankyti šį kraštą.

Dideli formalumai

Kelionei į "Vokietijos Demokratinę Respubliką" reikia ruoštis gerokai iš anksto. Valdiško kelionių biuro Berlyne atsiklausus, atsiunčiami prospektai su viešbučių sąrašais ir kainomis. Reikia nusiųsti tikslias rezervacijas ir iš anksto už viešbutį ir maistą susimokėti (kainos ne aukštos, maždaug $9 už dieną, viską įskaitant). Dar Amerikoje gaunamas pakvitavimas, su kuriuo reikia prisistatyti prie pasienio.

Anksti pirmadienio rytą pasukau vienas su išnuomota prancūziška mašinėle per Braunschweig ir Selmstedt link pasienio. Vakariečių paso kontrolė tik formalumas, bet, artėjant prie rytiečių pusės, jautiesi, lyg įžengtum į tvirtovę ar kalėjimą, — visur spygliuotos vielos, išarti mirties ruožai, bokštai ir ginkluoti sargybiniai, o virš galvos malūnsparniai. Mediniame barake reikia atlikti įkeliavimo formalumus, tai reiškia sustoti prie turistų įstaigos — vizos išdavimo raštinės, išsiimti apdraudimą (ten nepripažįsta jokio kito apdraudimo) susimokėti už gatvių naudojimą, nusipirkti benzinui kuponų už tvirtą vakarietišką valiutą. Rytų vokiečiai dar vis gamina benziną karine "Leuna" sistema iš anglių, todėl kainos fantastiškai aukštos (už litrą tektų pagal oficialų iškeitimą sumokėti beveik pusę dolerio).

Reikia pereiti pasų kontrolę (pasai dingsta už kažkokio paslaptingo langučio ir grįžta tik po geroko laiko) ir galų gale muito kontrolę. Čia reikia deklaruoti visus savo pinigus, nes juos galima tik Rytų nustatyta kaina iškeisti į vietinius pinigus valdžios bankuose. Joks kitas mainymas nelegalus, nors juodoji rinka siūlo žymiai daugiau už dolerius. Dar jauna mergina muitininkės uniformoje palydi iki mašinos, bet vietoje paklausus prie sienų įprasto klausimo, "kiek turite cigarečių ar degtinės?", ji kreipiasi į mane su gražiausia šypsena, lyg klaustų normaliausio klausimo, ir teiraujasi: ar vežatės vakarietiškos spaudos ar ginklų?" Pavarto dalykus lagamine ir pagaliau leidžia važiuoti.

Važiuoju prisikimšęs didelį voką visokių naujai įsigytų dokumentų, pakvitavimų ir leidimų, praleidęs 1½ valandos tame barake ir sumokėjęs mokesčiais apie $16. Privažiuoju aptverto kiemo išėjimą, čia vėl kontrolė, kur sargybinis tikrina, ar visi formalumai atlikti ir, pasižiūrėjęs griežtai į veidą, palygina jį su nuotrauka pase. Jau maniau, kad galutinai įsileido į darbininkų rojų, bet pavažiavęs keletą kilometrų vėl turiu pravažiuoti kontrolę, nes čia baigėsi uždraustoji pasienio zona.

Begalinė biurokratija

Tose pirmose valandose jau susiformavo pirmieji įspūdžiai apie šį kraštą: pastebėjau jame įsigyvenusi begalinė biurokratija ir begalinis popierizmas, ir kad jame vyrauja uniformos, kurių visi bijo, kurių autoritetas reiškiasi iš nemandagaus šių uniformų nešėjų elgesio ir jų griežto balso tono. Vėliau teko su jais susitikti dažniau, bet įspūdžiai liko tie patys: įėjęs į įstaigą, stovi žmogus kaip mažas vaikas prie pareigūno rašomo stalo, niekas nepasiūlo atsisėsti. Ironija, kad ši galinga biurokratija, nors ir vokiečių aptarnaujama, yra tokia neveiksminga: paprasčiausi klausimai sukelia lyg neišsprendžiamas problemas, nes niekas nesiima atsakomybės, niekas nieko nežino. Teko Berlyne atsiimti permokėtus 10 dol. Gavau tik aplankęs tris raštines, telefonavęs keturis kartus ir išlaukęs apie valandą ketvirtoj raštinėj.

Prie asmeniškų įspūdžių pasieny priklauso dar šie atsiminimai: trys jauni amerikiečiai studentai buvo sulaikyti prie pasienio. Jie pervažiavę sieną, pradėjo tvorą ir kareivius fotografuoti, nesusigaudydami, kad tai buvo militarinė instaliacija. Juos pastebėjo ir tuoj suėmė. Jie laukė kampe keletą valandų, ir dar mačiau, kai jie lydimi keleto rytiečių karininkų ėjo mašinos patikrinimui.

Kita scena jau išvažiuojant iš pasienio zonos. Ten prie sargybinio pribėgo verkdama sena moteris, ją dėl kažkokio formalumo neleido įvažiuoti, ji rodė kareiviui telegramą, norėdama jam įrodyti, kad jai reikia skubiai į giminės laidotuves važiuoti. Kareiviui ši scena, matomai, nebuvo smagi ir jis siuntė senutę pas vyresnį.

Dar senovės keliai

Plentas iš pradžių dar Hitlerio pastatyta "Autobahn" į Berlyną, tačiau nusukus nuo jo link Magdeburgo gatvė iš karto pablogėjo, ji grįsta akmenimis ir baisiai purto automobilį. Pakely tik mažai privačių automobilių ir jie visi žymiai lėtesni už mano pigų "Renault", bet užtat daug sunkvežimių. Jie važiuoja lėtai, pučia tamsius, dvokiančius dūmus ir labai lėtina judėjimą, nes nėra vietos jų pralenkti. Priežastį dėl privačių automobilių trūkumo sužinojau vėliau: automobiliai labai brangūs, apie 18.000 markių, o vidutinis atlyginimas apie 600 markių mėnesiui. Ir sutaupius šiuos pinigus, reikia dar palaukti trejus ar penkerius metus, kol mašina bus pristatyta, o sykį ją turint prisideda augštos benzino kainos. Tokia padėtis rodo, kad industrijos išgalės nėra kreipiamos į "consumer goods" gamybą. Šie varžtai turi gal ir kitą tikslą: Rytų Vokietijos plentų tinklas nėra pasiruošęs dideliam judėjimui; jis niekad negalėtų susitvarkyti su tokiu judėjimu, kaip jį turi Vakarų Vokietija.

Įvažiuoju į pirmą miestą, seną Magdeburg. Pastebiu šio miesto pilkumą, visas jame — namai, mašinos, žmonės — lyg apgaubti to pilkumo. Nėra komercinių reklamų, tačiau miesto iškabintos raudonos vėliavos ir šūkiai nesugeba pragiedrinti pilkumo. Gatvės plačios, bet jomis naudojasi tik mažas judėjimas, šonai tušti, ne kaip vakaruose pristatyti mašinų. Judėjimas vyksta tramvajais, autobusais. Žmonės irgi gan pilkai apsirengę, retai vyras su kaklaraiščiu. Šiaip tai dauguma juda dviračiais ir motociklais. Žmonės iš tramvajų žiūri į mane ar mano mašiną rimtai, be jokios šypsenos ar pamojimo.

Skirtingi vaizdai kaime

Už miesto prasideda žemdirbystės kraštas, tuoj pastebi, kad laukai platūs, dideli, kaip Amerikoj, ne kaip Vakarų Vokietijoje, kur laukai suskirstyti, įvairiai apsėti, kas reiškia privačią nuosavybę. Kaimuose matyti dar mažiau mašinų, negu mieste, užtai dar daug arklių, o kartais dar matai ir žmones velkant savo pirkinius rankiniuose vežimėliuose, kaip pokario metais Vakarų Vokietijoje. Kitas tipingas reiškinys rytų kaimui yra jame vyraujanti smarvė, nes atrodo, kad čia laukai dar vis trešiami natūraliomis trašomis.

Už Magdeburgo paėmiau pavežti jauną apie 29 m. vokietuką. Vėliau sužinojau, kad tai uždrausta, bet tada nežinojau ir nesigailiu, nes su juo teko gerai išsikalbėti. Jis irgi nesivaržė, nes taip jis man išdėstė, kad jeigu būčiau paskundęs, nebūčiau turėjęs liudininko savo kaltinimams ir jis būtų visko išsigynęs. Sužinojęs, kad aš svečias iš Amerikos, jis pirma turėjo atgauti žadą, nes dar niekad nebuvo susitikes tokio žmogaus. Džiaugėsi kaip vaikas paragavęs kramtomos gumos ir amerikietiškų cigarečių. Per jį ir paskui per kitus, kuriuos susitikau viešbučio baruose ar šokiuose, patyriau daug apie šių žmonių kasdienį gyvenimą.

Visi skundžiasi gyvenimo skurdu: pagrindiniams dalykams užtenka — maistui, butui, tačiau nėra jokio pasirinkimo, o butai maži ir apšepę. Batai kainuoja 40 markių (atsiminkime, kad vidutinis atlyginimas 600 markių), kostiumai 150 iki 250 markių, jeigu jų gaunama. Jaunuoliai labai gaudo dalykus, kurie simbolizuoja jiems Vakarus ir geresnį gyvenimą, pvz. nailoninius marškinius (kurie kainuoja 70 markių) arba "blue jeans", cigaretes iš Vakarų ir kramtomą gumą. Skočiaus, kiek patyriau, nemėgsta ir nelabai pakelia.

(Bus daugiau)

New Delhi. Indijos sostinės katalikų arkivyskupo Fernandes patvarkymu, Indijos katalikai šių metų "Taikos dieną" specialiomis iškilmėmis minės sausio 30 d. kartu švenčiant didžiojo Indijos taikos gynėjo Mahatma Gandhi mirties metines.

Spaudoj ir gyvenime

Praeities mažmenomis neužtušuos dabarties kruvinų skriaudų

Vilniuje okupantų kontrolėje leidžiama "Tiesa" Nr. 7 sausio 9 d. įdėjo aprašymą kaip 1936 metais Vladą Baltiną už komunistinius atsišaukimus teismas nubaudė 4 metams, o jo žmoną, nors ji irgi atsišaukimus slėpė ir platino, Lietuvos teismas išteisino.

Daromi priekaištai nepriklausomos Lietuvos santvarkai. Tačiau laikraštis nepažymi, kiek net vaikų — gimnazistų okupuotoje Lietuvoje buvo net be teismo areštuota ir išvežta į tolimus Rusijos plotus ilgiems metams už kokių lapukų skleidimą.

O kad keliasdešimt tūkstančių Lietuvos gyventojų, net visai be kaltės ir be jokio teismo, buvo išvežta į Sibirą, kur jie išbadėję, be reikiamų drabužių dirbdami miškuose mirė, kaip musės, tai laikraštis tam užmerkia akis. Okupantams tetarnaudama "Tiesa" nei neprasižioja apie okupantų skriaudas. Tačiau labai daug pliaukšia apie tariamus nusikaltimus nepriklausomybės laikais, nors tie nusikaltimai tėra tik šešėlis prieš Sovietų okupantų kruvinus darbus.

J. Žvilb.

KARIAI BE GINKLO

ALMIS DRULIA

Per ketvirtį šimtmečio komunistinės Lietuvos spauda, grožinė ar istorinė literatūra, radijas ir televizija apie kunigus nebuvo ištarusi kiek gerėlesnio žodžio. Pagal tenykštį oficialų partijos požiūrį kunigai buvo ir tebėra liaudies išnaudotojai, mulkintojai, dykaduoniai ir t.t. Per tiek metų oficialiojoje spaudoje beveik neteko užtikti užuominos, kad kuris kunigas būtų sušvitęs didžiąja Kristaus skelbtąja dorybe — artimo meile ir jo užtarimu bei gelbėjimu.

Tad kiek keista, bet kartu ir labai džiugu, kad 1967 metais okupuotoje Lietuvoje pasigirdo naujas, drąsus ir teisingas balsas apie Lietuvos kunigų darbus artimo meilei nacių okupacijos metais Lietuvoje. Tą balsą pakėlė iš mirties išgelbėti ir dabar Lietuvoje gyveną žydai savo atsiminimų dokumentinėje knygoje "Ir be ginklo kariai", kurią suredagavo S. Binkienė, mirusio poeto Kazio Binkio našlė.

Knygoje toli gražu ne visų Lietuvos kunigų žygiai žydams gelbėti suminėti. Visai neminimi Lietuvos vyskupai, kai, mūsų žiniomis, tuoj po karo pas vysk. K. Paltaroką atvykusi žydų delegacija ir vyskupui išreiškusi nuoširdžią padėką visų jo išgelbėtų žydų vardu. Bet visgi eilėje vietų su pagarba kunigai pristatomi kaip tikri Kristaus kariai, dviejų iš jų, Juozo Stakausko ir žemaičio kun. Polikarpo Macijausko, net nuotraukos įdėtos.

Iki šiol laisvojo pasaulio opinija yra taip nuteikta, kad Lietuvos žydus daugiausia žudę lietuviai. Tam atremti mes beveik nesam paruošę rimtesnių studijų (išskyrus, berods, adv. L. Šmulkščio), beveik nesam nieko išleidę svetimomis kalbomis, išskyrus Al. Barono romaną "The Third Woman". Tuo tarpu Lietuvos žydų dokumentinė atsiminimų knyga "Ir be ginklo kariai", kur procentualiai daugiausia nuopelnų priskiriama komunistams (kitaip knyga ir nebūtų buvusi išleista), šimtais pavyzdžių iškelia lietuvių pasiaukojimą, dažnai surištą net su gyvybės auka, gelbint žydus iš mirties.

Kadangi kai kurių Lietuvos žydų atsiminimai padvelkia kaip šiurpus nuotykių romanas, šiame straipsnyje ryžtuosi pacituoti eilę tų vietų, kurios susijusios su kunigais.

Kaune nuo seno gyveno žinoma gydytoja Elena Kutorgienė, vadinama pažangaus nusistatymo moterimi, 1943 m. pogrindyje įstojusi į komunistų partiją. Ji pristatoma kaip viena iš pagrindinių žydų gelbėtojų Kaune. Dabartinės bibliografės S. Gordonaitės — Lyrovienės pasakojimu dr. E. Kutorgienė ją išgelbėjusi iš geto. Išgelbėtoji mergaitė išgelbėtojos buvo pasiųsta ne kur pas komunistus pogrindininkus, bet pas amatų mokyklos kapelioną kun. P. Jaką, nes su kunigais komunistė gydytoja palaikė ryšį:

"Prieš galutinai pabėgant iš geto, reikėjo dar porą kartų nueiti pas ją. Vieną sykį ji mane parodė kunigui, kuris gavo man dokumentus ir parūpino vietą. Tai buvo plačiapetis, civiliai apsirengęs akiniuotas žmogus, niekuo neprimenąs kunigo. Jo akys spindėjo kažkokia šiluma. Jos iš karto man sukėlė gilią simpatiją nepažįstamajam žmogui.

Mes išėjome drauge. Jis sėdo ant dviračio. Važiavo labai lėtai. Paskui jį, išlaikydama tam tikrą atstumą, ėjau aš. Taip pasiekėme Šančius...

Tai iš tikrųjų nebuvo paprastas kunigas. Jis išsiskyrė giliu humaniškumu. Jis niekada nemėgino manęs atvesti į 'tikrąjį tikėjimą'. Nors šnekėdavome su juo daug — apie moralę, humaniškumą, muziką. Jis buvo didelis muzikos mėgėjas — turėjo namuose fisharmoniją ir fortepijoną..."

Kun. P. Jakas sukombinavo S. Gordonaitei asmens dokumentus Birutės Mikneviičiūtės vardu. Vėliau, kai pasidarė riesta, tas pats kunigas jau gavo kitus dokumentus Aldonos Vaičiulionytės vardu, ir ją per visą okupaciją išslapstė pas pažįstamas moterėles Kaune, vienu metu įrašęs į amatų mokyklos mokinių tarpą, vėliau jai gavęs tarnaitės darbą ir pan.

"Tai iš tikrųjų nebuvo paprastas kunigas", dar kartą pabrėžia išgelbėtoji dabartinė bibliotekininkė, ir mes puikiai suprantame su kokiomis atviromis širdimis tokius žodžius sutinka Lietuvos žmonės.

Slėptuvės Vilniaus archyve

E. Kantoravičienės atsiminimuose nusikeliame į Vilnių. 1941 m. pabaigoje pabėgusi iš Vilniaus geto, ši mergina pirmąji prieblobstį rado pas kun. Chomskį, gyvenusį Žvėryne, kur kunigas ją slėpė tris savaites. Ji labai šiltai atsiliepia apie kun. Chomskį ir jo parodytą didelę riziką. Vėliau ji vėl sugrįžo į geto ir buvo paskirta į darbo brigadą, kuri dirbo Vilniaus archyve. Archyvo direktorius buvo švenčioniškis kun. dr. Juozas Stakauskas:

(Bus daugiau)

TEIHARDO DE CHARDIN MOKSLAS KRIKŠČIONYBĖS ŠVIESOJE

Teilhardas — pasaulinė garsenybė, kelianti daug abejonių

VLADAS JUODEIKA

Vos tik keliolika metų praslinko nuo Teilhardo mirties (1955 m.), jis jau yra garsus visam pasaulyje. Jo veikalai išversti į daugelį kalbų ir apie jo filosofiją knygos pasirodo viena po kitos. Teilhardo "Žmogaus fenomenas" yra net išleistas ir komunistiniuose kraštuose..

Kas tai yra, kad juo yra toks visuotinis susidomėjimas? Vienus jis žavi, kiti smerkia jį kaip heretiką. Vieni randa jo pasaulėžiūroj atsakymą į esminius gyvenimo prasmės ir egzistencijos klausimus, kitiems jis yra naujos herezijos pranašas.

Pierre Teilhard de Chardin buvo jėzuitas ir katalikų Bažnyčios kunigas. Jo darbai paleontologijos srity yra žymūs. Tačiau jo filosofiniai ir teologiniai raštai kelia daug abejonių ir ginčų. Jo pasaulėvaizdės vargiai gali būti suderintas su katalikų Bažnyčios mokslu.

Periodinėj lietuvių literatūroj jau yra pasirodę visa eilė straipsnių ir komentarų apie Teilhardo mokslą. Prieš kelerius metus rašė kun. V. Bagdanavičius. Pas kutiniuose "Aidų" numeriuose yra tilpę keli straipsniai apie jį ir jo filosofiją.

Ypač daug rašoma amerikiečių periodinėj ir neperiodinėj spaudoj apie Teilhardą. Leo Schumacher, filosofijos profesorius Borromeo seminarijoj Cleveland, parašė kritiškus straipsnius savaitrašty "Twin Circle" apie Teilhardo filosofiją. Kiek pa lietė ir Portlando, Oregon, arkivyskupas Robert Dwyer apie naujas teologijas. Tame dvasinia me ir ideologiniame pakrikime ištarė savo autoritetingą balsą ir popiežius Paulius VI, paskelbdamas pagrindinių bažnyčios tiesų "Credo". Šis naujai suformuluotas "Tikėjimo išpažinimas" yra esmėj Nicejos susirinkimo nutarimo pakartojimas. Jo turi laikytis visi katalikai, jei jie nori likti katalikais. Teologų ir filosofų užda vinys yra išplėsti, įsigilinti ir išškinti tas pagrindines tiesas.

Bendri mokslo bruožai

Teilhardo pasekėjai gretina savo vadą su šv. Tomu Akvinečiu, jį laiko didžiuoju katalikų filosofu, net šventuoju. Jie stengiasi apginti savo vardą, tvirtindami, kad jis yra nesuprastas ir klaidongo aiškinimo auka.

Ką pats Teilhardas sako apie save? Savo laiške Leontinai Zanta jis nedviprasmiškai prisipažįsta, kad jo tikslas nėra kurti naują religiją arba geresnę krikščionybę. Tačiau viskgi toj krikščionybėj asmeniškas Dievas, atrodo, nustoja egzistuoti. Jis jau nebe pasaulio valdovas, bet tik jo siela.

Esmėje Teilhardo "naujoji religija" yra dviejų tikėjimų suliedinimas: tikėjimo į pasaulį ir tikėjimo į Dievą. Bet jo tikėjimo į Dievą turi būti suderintas su jo evoliucijos teorija, kuri reiškia tikėjimą į pasaulį.

Pats Teilhardas turėjo abejonių. Jis atvirai prisipažįsta: "Aš kartais prisibijau, kai pradedu galvoti apie bendrų sąvokų pakeitimus, apie pasaulio kūrimą, stebuklus, primapradę nuodėmę, prisikėlimą ir t. t. pirma, negu aš galiu sutikti su jomis".

Evoliucijos teorija

Teilhardas tikėjo, kad katalikybėje vyksta gili reformacija, kuri paliečia ne tik jos institucijas ir moralę, bet ir patį katalikų tikėjimą. Jis tvirtino, kad krikščionybė turi duoti naują tikėjimą pasauliui. Teilhardas rašė, kad, jeigu jis kada nustotų tikėjęs į Kristų ir asmeninį Dievą, jis vis vien tęstų tikėjęs į pasaulį.

Teilhardo religija yra evoliucijos religija, kuriai turės paklusti visos esamos dogmos. "Aš tikiu į vienintelį dalyką, kuris yra pasaulis su savo vertingumu, neklaidingumu ir gerumu". Teilhardui lemiantis dalykas buvo evoliucija. Tikėjimas jam buvo antraeilis, papildomasis dalykas.

Pagal Teilhardą, pasaulis su visa visata yra evoliucija, milžiniškas judėjimas. Pasaulyje nėra būtybių, bei subjektų, o tik judėjimas.

Bet kaip su žmogum? is taip pat yra aukščiausias evoliucijos laipsnis, kurį dabar pasiekė įgijęs sąmonę. Ir žmogaus evoliucija nėra sustojusi; ji vystosi į ant žmogi, į aukštesnį evoliucijos laipsnį. Dabartinė religija yra taip pat evoliucijos padarinys, kuris keičiasi pagal besikeičiantį judėjimą. Atrodo, ši Teilhardo sąvoka vargiai suderinama su katalikų tikėjimu ir Dievo apreikštomis tiesomis.

Religija, Teilhardas mano, būdama evoliucijos padaras, turi tarnauti jai. "Religija vykdo esminę ir nuolatos didėjančią visuotinės evoliucijos funkciją." Religijos nuopelnas glūdi tame, kad ji visą laiką nenutraukiamai garantuoja evoliucijos pasisekimą. Jei žmogus nustotų vilties į jos pasisekimą, jis nustotų stūmęs evoliuciją pirmyn ir pati evoliucija tragiškai sustotų. Religija tarnaujanti kaip akstinas progreso evoliucijai.

Teilhardas laikė savo evoliucijos ideologiją daugiau, negu tik teorija ar sistema. Tai yra viską saikėjanti bendra padėtis, kuriai visos teorijos ir visos sistemos turi paklusti, jei jos gali turėti bet kokią vertę. Pasaulio sutvėrimą jis suprato evoliucijos prasme.

Teilhardo monizmas

Per visą savo gyvenimą Teilhardas buvo didžiai nusivylęs, nes jo viršininkai neleido jam skelbti savo religinių ir filosofinių teorijų.

Esmėje jo filosofija yra monistinė. Pasauly nėra daugybės daiktų ar individų, o tiktai viena didelė Visuma. Žmogus gali galvoti apie save kaip individą. Bet tikrumoj jis yra tik apraiška arba fenomenas tos didelės realybės, kuri yra Visuma. Evoliucija yra vienintelis ir esmėje dvasinis procesas. "Nuo medžiagos žemumos ligi aukščiausių dvasios viršūnių yra tik viena ir ta pati evoliucija, kuri pereina skirtingus vystymosi tarpsnius: fizinę genezę, biologinę genezę, dvasinę genezę, pagaliau Kristaus genezę.

Kitaip tariant, šita pagrindinė realybė yra pradžioje medžiaga (judanti), paskui gyvybė, paskui mintis arba žmogus ir pagaliau ant žmonija, kuri per Kristų pasikeičia į Jį Patį. Reiškia, žmogus ir jo mintis (sąmonė) yra evoliucijos proceso padarinys.

Evoliucija pasiėmė aukščiausią išsivystymo tarpsnį, tapdama žmogumi, ji vystosi toliau pasidarydama antžmonija, milžinišku kolektyvu, antorganizmu ir didžiąja sąmone.

Mintis yra visatos esmė, o individai jos žiežirbos. Ši monistinė sąvoka ryškiai atsispindi kai kuriuose jo išvedžiojimuose. Jis sako, kad "žmonės pradeda suprasti, jog kiekvienam individe yra kažkas žymiai aukštesnio, negu jie patys; jie pradeda suvokti esimą tapatybei, kylančios iš vienos ir tos pačios realybės, kuria yra Visata. Žmogus suvokia universalinę realybę, kuri dvasiniu būdu spinduliuoja per jo kūną. Krikščionis gali šaindien pasakyti savo Dievui, kad jis myli Jį ne tik visu savo kūnu ir visa savo dvasia, bet ir visa visata".

Panteizmo šmėkla

Kai kas gali pasipiktinti pavadinus Teilhardą panteistu. Tačiau didis prancūzų paleontologas, koks buvo Teilhardas, buvo ištikrųjų tam tikra prasme panteistas, galime visai logiškas. Panteistai tiki, kad visata yra vienintelė realybė, kuri yra Dievas, o individai tik tos realybės reiškiniai, jos fenomenai. Kitaip tariant, Dievas yra visuose tvariniuose.

Nuo Da Nang bazės už 65 mylių vykdomoje valymo operacijoj amerikiečiai kariai sugavo nemažą komunistinio Šiaurės Vietnamo kareivių, kurie čia vedami į nelaisvę.

Teilhardas nepaneigė, kad jis "turįs sielą, natūraliai panteistinę". Jis sakė turįs tikėjimą ir viltį į pasaulį ir visatą, jis mylįs, tarnaująs ir garbinąs pasaulį, kaip kiekvienas krikščionis mylėtų ir garbintų Dievą. Bet jį visvien kankino neišsprendžiama problema, kaip suderinti jo "tikėjimą į pasaulį" su krikščionybės mokslu, kaip išspręsti konfliktą tarp "pasaulio didybės" ir "Dievo pirmumo".

Su abejojančia širdgėla jis rašė: "Aš noriu mylėti Kristų visomis savo jėgomis, kartu mylėdamas pasaulį. Ar tai ne absurdas ir piktžodžiavimas? Greta Dievo garbinimo ir pasaulio garbinimo, ar taip pat nėra garbinimas Dievo, garbinant pasaulį per jį?"

Teilhardas negalėjo paneigti, kad tikėjimas į pasaulį kartu reiškia ir jo garbinimą bei pripažinimą, kad jame (pasauly) yra kažkas dieviška. Jis matė dabartinį konfliktą tarp tų dviejų garbinimo formų — pasaulio ir Dievo. Jeigu šios dvi formos galėtų tuo sujungtos, jeigu galima būtų tuo pačiu laiku tikėti į Dievą ir į Pasaulį, vieną per kitą, tuomet jis manąs "didelė liepsna apšvies tų visa kita, tuomet gimtų viską apimantis tikėjimas".

Teilhardas tikėjo, kad pasaulis yra gyvas ir sąmoningas, kad jis yra didelis organizmas ir evoliucijonuojanti Dvasia. Jis manė išsprendęs problemą, kaip sutaikyti krikščionybės religiją su jo religija į pasaulį.

Ir kokia iš to išvada? Jis padarė Dievą "pasaulio siela". Tokiu būdu pasaulis tapo dieviška būtybe, susidedančia iš kūno ir sielos.

Dievas tampa įsikūnijusiu pasaulyje, kuris pavirsta Dievo kūnu. Jo paties žodžiais tariant: "Dievas, mums atrodo, yra tiesiginiai apimtas Pasaulio jėgų ir jojo dimensijų". Vadinas, Dievas yra sutirpęs pasauly.

Štai Teilhardo malda: "Man, Dieve, visas džiaugsmas ir visas pasiekimas, mano buvimo tikslas ir mano meilė gyvenimui, viskas priklauso nuo šitos vienos pagrindinės vizijos, kuri yra Tavo ir pasaulio vienybė."

Kadangi viskas turi būti saikėjama evoliucijos prasme, Dievo Įsikūnijimas pasaulyje yra taip pat evoliucijos vykdomas. Dievas yra evoliucijos procese; Dievas vystosi ir paskęsta pasaulyje, jis tampa pasaulio siela bei centru ir varo evoliucijos procesą į aukščiausią tobulybės vienybę, į Omegos Tašką. "Tuomet pagaliau bus pasiekta Dievo ir pasaulio organiška vienybė. Tą mistinę realybę mes tegalime vadinti Dievu".

Ar tai ne panteizmas ryškiausia prasme? Teilhardas to nepaneigia. Jis tik tvirtina, kad jo panteizmas yra pateisinamas, nes jis esąs "aukščiausia ir tikroji panteizmo forma". Ir taip yra dėlto, kad asmenys bei individai nepranyksta Dievuje, bet labiau išryškėja jame, nes "ši vienybė juos labiau diferencijuoja". Vargu čia nėra prieštaravimo: kaip gali egzistuoti organiška vienybė ir kartu savarankūs individai?

Teilhardo Kristus

Svarstant Kristaus sąvoką, Teilhardo panteizmas iškyla į dienos šviesą. Kristus ir pasaulis sudaro "paslaptingą junginį", kurio vardas yra "Universalus Kristus". Tai dar vienas bandymas suderinti tikėjimą į krikščionišką Dievą ir tikėjimą į pasaulį. Teilhardas to pasiekia sutapatindamas Dievą su pasauliu.

Naujoj jo Kristologijoj Kristus tampa "tikra Pasaulio siela", o pasaulis Kristaus kūnu. Jis sako: "Aš puolu ant kelių, Viešpatie, prieš pasaulį pirma, negu jis paslaptingu būdu tampa Tavo vertingu Kūnu ir Tavo dievišku Krauju". Tokiu būdu Kristus yra įkūnytas visam pasaulyje.

Kyla klausimas, kokį vaidmenį Teilhardas skiria istoriniam Kristui, Evangelijos Kristui šioj sąrangoj? Deja, jis neskiria tam Kristui jokio vaidemns. "Kodėl mes turime nukreipti savo žvilgnį į Judėją, egzistavusią prieš 2000 metų. Lokalinis Kristus, įsikūnijęs tiktai vienoj pasaulio daly, man atrodo mažesnis, negu realusis Kristus. Mūsų tikėjimo Dievas, man atrodo, ne toks didelis ir visagalis, negu mūsų patyrimų pasaulis. Kaip aš galėčiau Jį (Dievą) mylėti daugiau, negu pasaulį?"

Dėlto jis nusistatęs garbinti tik Universalų Kristų, kuris yra įsikūnijęs visam pasauly ir yra jo integrali dalis. Toks Kristus, jam atrodo, yra milžiniškas, nes savo kosmine prigimtim nustelbia Kristų jo žmogiškoj prigimty.

Šitoj sąrangoj Kristus tampa lyg koks "Evoliucijos Dievas", jis pasidaro centru, Alfa ir Omega, pradžia ir pabaiga. Jis pagaliau yra Omegos Taškas, aukščiausia evoliucinio judėjimo viršūnė; Jis yra sutapęs su tuo judėjimu, kurį Jis įdvasina. Kaip "Evoliucijos Dievas" jis yra tos evoliucijos priežastis ir vadas. Kristus dėl savo antžmogiškų savybių evoliucionuojasi į Antkristų, o žmonija į antžmoniją, kurios viršūnė yra Omegos Taškas. Šis evoliucijos tarpsnis yra aukščiausias; jame žmogus išsivysto į antžmogį, o pasaulis tampa Kristum pilnutine prasme.

Tokiu būdu Kristus išgano žmoniją už žmogaus nuodėmes ne savo kančios dėka, bet varydamas evoliucijos procesą į sėkmingą kulminacijos tašką. Įsikūnijimas tampa procesu, kuriuo Kristus palaipsniui paverčia pasaulį į savo kūną. "Krikščionybės prasmė yra nei daugiau, nei mažiau, kaip tikėjimas į Pasaulio sujungimą Dievuje per įsikūnijimą." Tai Teilhardo vizija, kuri yra jo poetiškos vaizduotės padarinys.

Kaip ne keista, bet Teilhardas sako: "Paimkite du kraštutinumus, kurie stovi prieš mus šiandien, tai marksistinis ir krikščioniškasis... Nėra ginčijama, kad kiekvienas iš jų jaučia tarpusavę simpatiją, nes abu žygiuoja tuo pat keliu, ir, nepaisant visų ideologinių skirtingumų, šie abu kraštutinumai eventualiai savotišku būdu susitiks toje pačioje viršūnėje. Skirtingumas tarp jų nėra pilnutinis, nei galutinis... Sekant jų išvadas abu keliai turės neabejotinai pasibaigti, sueidami draugėn".

Dar ryškiau savo tezę formuluoja Teilhardas veikale "Žmogaus ateitis": Dabartiniai totalitariniai režimai, nepaisant jų pradinių trūkumų, nėra nei herezijos, nei biologiniai iškrypimai; jie atitinka kosminio judėjimo esminę kryptį." Reiškia, ir komunizmas, ir nacizmas, ir fašizmas tarnauja Omegos Taškui, kuris yra įsikūnijęs Kristus.

Iš tikrųjų krikščionybė ir komunizmas yra diametraliai priešingos pasaulėžiūros; jos buvo, yra ir liks amžini nesutaikomi priešai. Pijus XI yra oficialiai pasmerkęs komunizmą.

(Bus daugiau)

Ištvinus nuo lietaus upėms Californijoje, ne vienas namas buvo apsemtas. Čia matyti Sacramento, Calif., gyventojai gabeną iš apsemtų namų baldus.

KATALIKŲ PASAULYJE

Paryžius. Apaštalų Sosto nuncijus Prancūzijoje arkiv. Bertoli, viso diplomatinio korpuso vardu pasveikino Prancūzijos prezidentą De Gaulį Naujųjų Metų šventės proga savo kalboje iškeldamas visų šventą pareigą visomis jėgomis siekti pasaulinės taikos įgyvendinimo. Prancūzijos katalikų vardu prez. De Gaulį švenčių proga pasveikino Paryžiaus arkiv. Marty.

Vatikanas. Sausio 5 d. Vatikane pasirodė pirmasis Vatikano dienraščio "L'Osservatore Romano" savaitinis numeris ispanų kalba. Naujoji "L'Osservatore Romano" laida ispanų kalba skirta ispaniškai kalbantiems kraštams informuoti apie Apaštalų sosto veiklą pasaulyje.

JEIGU JUMS REIKIA GRAŽIŲ VIZITINIŲ KORTELIŲ, kreipkitės į "Draugą", kuris spausdina tokius dalykėlius gražiai, greitai ir pigiai.
"DRAUGAS"
4545 W. 63rd Street,
Chicago, Ill. 60629
Tel. LU 5-9500

RADIO PROGRAMA

Seniausia Lietuvių Radio Programa Naujoj Anglijoj, iš stoties WLYN, 1360 bangos, veikia sekmadieniais nuo 1:00 iki 1:30 val po pietų. Perduodama: vėliausių pasaulinių žinių santrauka ir komentarai, muzika, dainos ir Magdutės pasaka. Programą veda — Steponas J. Minkus, Biznio reikalais kreiptis į: Baltic Florists — gėlių bei dovanų krautuvė, 502 E Broadway, So. Boston, Mass. Tel AN 8-0489. Ten pat gaunamas ir dienraštis "Draugas".

SIUNTINIAI Į LIETUVĄ
ir kitus kraštus
P. NEDZINSKAS, 4065 Archer Av.
Chicago, Ill. 60632. Tel. YA 7-5928

10% — 20% — 30% pigiau mokėsi už apdraudą nuo ugnies ir automobilio pas
FRANK ZAPOLIS
3208½ West 95th Street
Chicago, Illinois
Tel. GA 4-8654 ir GR 6-4339

LEO'S SINCLAIR SERVICE
LEONAS FRANCKUS
Stabdžiai, Sankabos, Transmisijos.
Tune-up ir Motorų Remontas
5759 So. Western Ave.
Kampas 58th Street
Telefonas — PRospect 8-9533

MOVING
J. NAUJOKAITIS
Apdraustas perkraustymas
Ilgų metų patyrimas
WA 5-9209 Chicago, Illinois

Heating Contractor
Įrengiu naujus ir perstatau senus visų rūšių namo apšildymo pečius ir air conditioning į naujus ir senus namus Stogų rinas (gutters), vandens šildymui boilerius. Turiu leidimus dirbti mieste ir užmiesčiuose. Darbas atliekamas greitai ir sąžiningai. Apskaičiavimai nemokamai.
DOMAS ŽUKAUSKAS
HEATING & SHEET METAL
4444 S. Western, Chicago 9, Ill.
Telefonas VI 7-2447.

VALOME
KILIMUS IR BALDUS
Plauname ir vaškuojame visų rūšių grindis.
J. BUBNYS — Tel. RE 7-5168

TELEVIZIJOS
Spalvotos ir paprastos, radijai, stereo, oro vėsintuvai.
Pardavimas ir taisymas.
J. MIGLINAS
Krautuvė Marquette Parke
2346 W. 69th Street 776-1486
Namų tel. — PR 6-1063

APDRAUDŲ AGENTŪRA
Namų, gyvybės, automobilių, sveikatos, biznio.
Patogios išsimokėjimo sąlygos.
J. BACEVIČIUS
6455 S. Kedzie Ave., PR 8-2233

VACYS
CONSTRUCTION CO.
REZIDENCINIAI,
KOMERCINIAI,
MEDICINOS IR
KITOKI PASTATAI
2457 West 69th Street
Tel. HE 4-7482

MOVING
Apdraustas perkraustymas
Įvairių atstumų.
A. VILIMAS
823 WEST 34th PLACE
Telef. — FRontier 6-1882

Never been sick a day in his life
That's the way it should be. Every child is entitled to a healthy start in life, but there are an estimated 250,000 American babies each year who are deprived of that precious birthright.
They are the babies born with defects. They are the babies you help by helping the March of Dimes fight birth defects through nationwide programs of research, medical care and education.
FIGHT BIRTH DEFECTS
Give MARCH OF DIMES

LITHUANIAN BAKERY
2450 West 59th Street
CHICAGO, ILLINOIS 60629
Telef. HEmlock 4-7434
KEPA ĮVAIRIŲ RŪŠIŲ KEPINIUS
Prima tortų ir kitų gaminių užsakymus įvairiems parengimams.
KRAUTUVĖJE GAUNAMI: importuoti delikatesai, dešros, kumpiai, skilandžiai ir šviežios lietuviškos dešros. Klientų patogumui prie kepyklos kairėje automobiliams pastatyti nuosava aikštė.
Atdara nuo antrad. iki šeštad. 8 val. r. iki 6 v.v.
Uždaryta sekmad. ir pirmad.
Savininkas ANTANAS KAZILIONIS

LITHUANIAN RADIO FORUM
Produced by ANTHONY J. RUDIS

Rytoj vakaro, šeštadienį, sausio mėn. 25 d., programoje kalbės

JOHN E. DESMOND
President of the Chicago Teachers Union

Mūsų svečias, kuris yra Chicagos mokytojų unijos pirmininkas, kalbės apie mokytojų įnašą į Chicagos mokyklas — kaip kiekvienas mokytojas bemokytojaudamas ir atlikdamas pareigas savo sumanumu prisideda prie bendruojo auklėjimo ir studentų lavinimo.

Norintieji jį klausti kokiu nors klausimu, galite skambinti — 445-6842

Šeštadieniais 8-9 v.v. WXRT-FM 93.1

CLEVELANDO ŽINIOS

DARBUOTOJŲ PAGERBIMAS

Cleveland, Ohio. Vaidilos teatras, kuris jau 15 metų yra neatskiriamai įsijungęs į Clevelando lietuvių kultūrinį gyvenimą, yra vertas didelio dėmesio ir pagarbos. Per šį teatrą yra perėję daug mūsų jaunimo, kuris ten išmoko vaidinti, deklamuoti, ir gražiai perduoti gyvą lietuvišką žodį auditorijai. Vaidilos teatras per savo penkiolikos metų laikotarpį pastatė įvairaus žanro veikalų, lietuviškų premjerių, dalyvavo švenčių parengimuose bei minėjimuose. Be Vaidilos aktorių pagalbos mūsų dažni parengimai būtų buvę blankūs, neįdomūs.

Vaidilos teatro aktoriai yra įdėję daug valandų, kad mūsų lietuvišką gyvenimą padarytų pilnesnį, gražesnį, patrauklesnį. To dėl, visi kurie nori, kad mūsų lietuviškas žodis būtų ištartas taip, kaip gražioji lietuvių kalba reikalauja, kad ir toliau būtų pasišventėlių aktorių mėgėjų, kurie galėtų lietuvių dramaturgų veikalus išvesti į rampos šviesą, turi su dėkingumu ir meile prisiminti šią svarbią Clevelando kultūrinę instituciją, kuri savo darbais yra žinoma toli ir už Clevelando ribų. Ir pirmajame Teatro festivaly pereitų metų rudenį Vaidila buvo atžymėtas kaip iškilusis teatras.

Vaidilos teatro širdis aktorius režisierius, dekoratorius ir choreografas yra Petras Maželis. Jis vadovauja Vaidilos teatrui nuo pat įsikūrimo dienos.

Clevelando LB abi apylinkės šią gražią sukaktį prisimins vasario 2 d. 4 val. p.p. Ciurlionio ansamblio namuose. Clevelandiečiai prašomi rezervuoti tą popietę ir atvykti į Čiurlionio namus, kartu su vaidiliečiais pabuvoti, pasivaišinti ir prisiminti jų vertingą įnašą į mūsų lietuvišką gyvenimą.

— Raimundas Kudukis, Clevelando Alto sk. pirm., Tautybių sąjudžio gen. sekretorius ir ryškus Respublikonų partijos darbuotojas, kaip "Drauge" jau buvo skelbta, paskirtas naujai išrinktojo JAV senatoriaus Saxbee įgaliotiniu Clevelande.

Raimundas Kudukis yra vedęs Gražiną Knistautaitę, taip pat aktyvią Clevelando lietuvių gyvenime ir amerikiečių politikoje.

STUDENTŲ PIETŪS

Lietuvių Studentų sąjungos Clevelando skyrius, talkinamas patyrusių šeimininkių, vasario 2 d. sekmadienį ruošia peitus Šv. Jurgio parap. salėje. Atsilankiusiems bus patiekti įvairūs lietuviški maisto patiekalai. Pietūs prasidės tuojau po lietuviškos sumos, 11:30 v.

Studentai maloniai kviečia visus atsilankyti. Gautas pelnas bus skiriamas būtiniesiems studentų skyriaus išlaidoms apmokėti bei suaktyvinti mūsų jaunųjų akademikų veiklai.

V. R.

JUDA NAUJŲ LIETUVIŲ NAMŲ STATYBOS REIKALAI

Lithuanian Village bendrovės direkcija, Alto valdyba ir visuomenės bei organizacijų atstovų komitetas sekmadienį, vasario 2 d., 12 val. Lietuvių salėje šaukia visų Clevelando lietuvių ir organizacijų atstovų susirinkimą aptarti naujų lietuvių namų statybos planus.

Alto valdyba šiame susirinkime painformuos apie pasiruošimus Lietuvos nepriklausomybės šventei paminėti, o Lithuanian Village b-vė pristatys archt. J. Premencko ir inž. V. Vinclovo paruoštą lietuvių namų projektą. Pirm S. Mačys paaiškins apie b-vės užsimoto darbo planą ir finansinį pajėgumą.

Naujam pastatui sklypas jau yra užpirktas ir jeigu visuomenės susirinkimas planams pritars, tai sutartis įsigalios. Naujuose Clevelando lietuvių namuose numatyta 500 vietų salė koncertams ir vaidinimams su gera scena, atskiru baru ir virtuve, 200 vietų salė mažesniems pobūviams bei susirinkimams, salės Čiurlionio ansambliui ir studentams, kambariai posėdžiams, moderniškas baras ir klubas, biliardų kambariai, skaitykla, 6 kabinetai gydytojams ar kitokioms įstaigoms, butas namų vedėjui.

Clevelando lietuviai, pritarę statybos planams, turės trumpu laiku pasirašyti pasižadėjimus nupirkti už apie $30,000 bendrovės akcijų.

Vasario 2 d. susirinkime bus papildytas visuomenės komitetas naujais nariais, ir išrinkta akcijų platinimo komisija. Visi lietuviai turėtų būtinai dalyvauti šiame susirinkime, išsiaiškinti visus klausimus ir darniai, bendromis jėgomis pradėti vykdyti Clevelando lietuvių naujų namų statybos darbus.

(J. ST.)

Philadelphia, Pa.

— **Vasario Šešioliktajai minėti** pasiruošimai vyksta sėkmingai. Iškilmingas minėjimas įvyks Drexel Institute of Technology, Student Activities Center salėje, prie 32nd ir Chestnut gatvių, vasario 23 d., 3 val. p. p. Jau žinoma, kad prel. Vytautas Martusevičius kalbės invokaciją, kalbą angliškai pasakys miesto tarybos narys ir Chamber of Commerce vykdomasis vicepirmininkas W. Thather Longstreth, kalbą lietuviškai pasakys žymus L. Vyčių veikėjas ir JAV LB tarybos narys kun. Jonas Jutt - Jutkevičius. Meninėje programos dalyje, girdėsime New Yorko vyrų chorą, vadovaujamą muziko Vytauto Strolios ir mūsų šokėjus žilviniečius.

— **Klasikinės muzikos radijo stotis** WFLN, AM 900 ir FM 95.7, vasario 15 d. 10:05 v. rytą duos lietuviškos muzikos valandą. Programą išrūpino ir muziką parinko jubiliejinių metų komiteto narė Teresė Gečienė.

— **Bendravimas** — tai prasmingas ir reikšmingas žodis mūsų gyvenime. Bendravimą seka sutarimas. Bendraudami mes atliekame didelius darbus. Bendravimu tarpusavyje mes, philadelphiečiai, gal ir išsiskiriame iš daugelio kitų mūsų kolonijų. Tat gal ne atsitiktinai, Philadelphijos ir Pietinės New Jersey LB apylinkės, jų ruošiamus pietus, pavadino pabendravimo pietumis. Šalia tarpusavio pabendravimo, šį kartą siekiama pagerbti chorą "Viltis" nuo talentą ir laiką aukojančio choristo iki choro vadovo. Siekiama taip pat paskatinimo jungtis į chorą naujiems dainininkams. Pabendravimo pietūs įvyks vasario 2 d. Šv. Andriejaus parapijos salėje 12:00 val. dieną. Kviečiami visi.

— **Bendruomenės Balso** veiklai aptarti numatytas pokalbis - susirinkimas iš sausio 19 d. nukeliamas į sausio 26 d. Susirinkime bus aptariami ir kiti svarbūs lietuvių gyvenimo reikalai. Susirinkimas įvyks L. Banke, 202 N. Broad St. Pradžia 3:00 val. dieną. Susirinkimą kviečia Phila. ir Pietinės N. Jersey LB aplinkių valdybos. Kviečiami visi.

— **Lietuviškos knygos platinimą** Philadelphijoje organizuoja Justinas Gečauskas. Šis jo žygis L. bendruomenėje buvo sutiktas su dideliu pasitenkinimu. Lietuviškas knygas anglų kalba, jau kuris laikas, platina Kazys Kazlauskas. K. Č.

Prezidentas R. Nixonas (vidury) su jo paskirtais Paryžiaus taikos pasitarimų derybininkais, prieš jiems išvykus į Prancūziją. Kairėje — JAV delegacijos vadovas H. C. Lodge, dešinėje — jo pavaduotojas Lawrence Walsh.

MŪSŲ KOLONIJOSE

Worcester, Mass.

KAUKIŲ BALIUS

Sausio mėn. 25 d., šeštadienį, 7 val. Worcesterio skautų tėvų komitetas Maironio Parke ruošia įspūdingą Kaukių balių. Tai pirmas toks įvykis Worcesteryje. Kaip plačioji Worcesterio, taip ir apylinkių visuomenė kviečiama dalyvauti. Trys įdomiausi kostiumai bus premijuojami. Kartu bus duodama ir skani vakarienė. Šokiams gros skautų trio.

Komitetas

New Haven, Conn.

JAUNIMO DIENA

New Haveno moksleivių ateit. Vytauto Valaičio kuopa 1968 m. gruodžio 8 d. suruošė rytų pakraščio "Jaunimo dieną", kuri pradėta šv. Mišiomis vietos lietuvių bažnyčioje. Mišių metu buvo pašventinta nauja kuopos vėliava. Vėliavos krikšto tėvais buvo inž. Juozas Rygelis ir dr. Elona Vaišnienė. (Dr. Vaišnienę atstovavo Gintarė Ivaškienė).

Vėliavos medžiagai įsigyti lėšos surinktos Bridgeporte, Conn., per lietuvių bendruomenės rudens balių, o pasiuvo Aldona Rygelienė ir Monika Merkevičienė.

Po pamaldų visi susirinko parapijos salėn pietų. Maistą suaukojo ir paruošė ateitininkų mamos ir kitos lietuvės. Programa pradėta vėliavų nešimu ir Lietuvos himnu. Kuopos pirm. Gita Merkevičiūtė pasveikinusi atvykusius svečius, pristatė paskaitininkus Eligijų Sužiedėlį ir Antaną Saulaitį, SJ. Į sekretoriatą pakviesta Onilė Vaitkutė iš Worcester, Mass.

Eligijus Sužiedėlis įdomiai kalbėjo tema "Jaunuolis ir laikas", gi Antanas Saulaitis, didelis skautų veikėjas, supažindino su lietuvių jaunimo veikla pasaulyje.

Vėliau jaunimas, pasiskirstęs būreliais, diskutavo. Linksmąją dalį pravedė Rasa Šilėnaitė iš Putnamo įvairiais skautiškais žaidimais. Susirinkusieji pageidavo, kad šios rūšies dienos ateityje būtų ruošiamos dažniau.

Dijana Merkevičiūtė

JERSEY CITY, N. J.

PAVYZDINGA LB APYLINKĖ

New Jersey valst. mažiausia JAV LB Jersey City apylinkė, norėdama sutelkti lėšų Lietuvių fondui, suruošė Naujų Metų sutikimą Newarke, gražioje ir erdvioje Šv. Trejybės parapijos salėje, kuri talpina virš 400 asmenų. Šis sutikimas, kurio visas pelnas iš anksto numatytas Lietuvių fondui, buvo plačiai pagarsintas spaudoje ir atskirais pakvietimais išsiuntinėtais prieš 6 savaites visiem N. J. LB nariams, bet teatsilankė vos 8% bendruomenininkų, čia pat gyvenančių Newarke, Elizabeth, Paterson, Kearny, Harrison, Jersey City, Linden ir kitur (visiems atstumas nedaugiau 7 mylios). Viską gerai suorganizavo energingasis apylinkės pirmininkas A. Žukauskas su savo žmona Rožyte ir padėjėjais. Norisi pabrėžti, kad iš dalyvavusių Naujų Metų sutikime 120 svečių, 25% buvo gražaus lietuviško jaunimo ir 75% paprastų, tyliai dirbančių LB darbą.

Naujų Metų sutikimas praėjo labai jaukioje lietuviškoje nuotaikoje su muzika, šokiais ir lietuviškomis dainomis ir užsitęsė nuo 8 val. vakaro iki 3 val. nakties. Šia proga visų liet. bnės apylinkių ir apygardos pirmininkai ir kitų organizacijų atstovai bei parapijos kunigai P. Totoraitis ir J. Barkus, Naujų Metų proga, pasakė trumpus sveikinimus ir linkėjimus, kurių visų bendra mintis: daugiau darbo, daugiau vienybės, mažiau reklamos ir kaltinimų vieni kitiems.

LB Jersey City apylinkės pirmininko A. Žukausko žodžiais pelno iš Naujų Metų sutikimo padaryta nemažai ir jis visas tuojaus bus perduotas Lietuvių fondui. Apylinkės pirmininkui ir jo didžiausiai tyliai pagelbininkei žmonai Rožytei reikia palinkėti ir toliau dirbti su tokia pat energija. V. T.

Kenosha, Wisconsin

VASARIO 16 MINĖJIMAS

Lietuvos Nepriklausomybės Vasario 16 minėjimas Kenoshoje, įvyks vasario 9 d. 3 val. p. p. Danish Brotherhood Hall, 2206 — 63 St. Minėjime pagrindinį žodį tars Alto pirm. inž. Eug. Bartkus iš Chicagos.

Tą pačią dieną Šv. Petro par. bažnyčioje, 8 val. ryto bus atlaikytos šv. Mišios už Lietuvą.

Meninę programėlę atliks Racine Šv. Kazimiero par. choras, vedamas Juozo Grimskio ir tautinių šokių grupė, vedama St. Milašiaus.

Kenoshos ir apylinkių lietuviai kviečiami minėjime dalyvauti. Alto skyrius

SPORTAS...

(Atkelta iš 2 psl.)

-serbų Youths, 7- Lituanica, 8 - jugoslavų Adria ir 9 - lenkų Ligthning- likę iš pirmos divizijos pietų sektoriaus. 10 -čekų, bohemų Sparta, 11 -žydų Maccabee ir 12- lenkų Wisla - naujai įkelti į pirmąją diviziją, kaip antros divizijos meisteriai.

Kiekviename rate teks sužaisti po 11 rungtynių, daugumoje prieš mažai pažįstamus varžovus, ypač pavasario rate. Pakėlus pirmenybių rungtynių skaičių ligi 22, atkris reikalas organizuoti draugiškas rungtynes, nes pridėjus 2-3 rungtynes dėl taurės — vasaros futbolo sezonas nusitęs ligi vėlyvo rudens. Toks ilgas sezonas pareikalaus ne tik iš žaidėjų ištvermės, bet ir iš žiūrovų.

Major divizijoje dalyvaus:

1. Schwaben, 2. Green -White, 3. Kickers, 4. Olympic, 5. Eaglts, 6. Rams, 7. Maroons, 8. Hansa, 9. Real, 10. C.D.A., Necaąa ir 12. Atlas.

Patebėtina, kad yra įteiktas pareiškimas buvusių profesionalų Mustangs dalyvauti major divizijos varžybose pilnateisiu nariu. Daugumos klubų atstovų nuomone, atrodo, bus už priėmimą.

J. J-ką.

NUTEISĖ KUNIGĄ

Kaip praneša Vakarų Vokietijos katalikų žinių agentūra KNA, sovietinis Lwowo teismas Stryj miestelyje Ukrainoje penkeriems priverstinųjų darbų metams nuteisė 56 metų amžiaus Ukrainos katalikų Bažnyčios kunigą Antin Potochniak. Pagrindiniai sovietinio teismo kaltinimai katalikų kunigui buvo "nelegalus pamaldų laikymas, pamokslo sakymas skaitlingiems tikintiesiems, taip juos sulaikant nuo "produktyvaus" darbo, ir kaip labiausiai sunkus nusikaltimas tai įspėjimas tikinčiųjų saugoti savo vaikus nuo ateizmo įtakos mokyklose." Kaip žinoma — pastebi Vokietijos katalikų žinių agentūra — Ukrainos katalikų Bažnyčia turinti 5 mil. tikinčiųjų, po Antrojo Pasaulinio karo, nežiūrint jos tikinčiųjų, vyskupų ir kunigų priešinimosi, buvo paskelbta nelegalia ir per prievartą prijungta prie Maskvos ortodoksų Bažnyčios. Sovietinė spauda paskutiniu metu vis labiau pradėjo pulti Ukrainos katalikų Bažnyčią už nuolat stiprėjančią slaptą — katakombinę veiklą.

MOVING
SERENAS perkrausto baldus ir kitus daiktus. Ir iš toli miesto leidimai ir pilna apdrauda.
2047 W. 67th Place WA 5-8063

GARBAGE DRUMS
WITH COVERS AND HANDLES
30 and 50 gal. Free delivery
5622 So. Racine 434-1113

FRANK'S TV and RADIO, INC.
3240 SO. HALSTED STREET Telef. — CA 5-7252
DIDELIS PASIRINKIMAS ĮVAIRIAUSIŲ TELEVIZIJOS RADIO. STEREO APARATŲ PARDAVIMAS IR TAISYMAS.
SPALVOTOS TELEVIZIJOS APARATAI

PASINAUDOK DABAR AUKŠTESNIAIS DIVIDENDAIS
4.75% PER ANNUM ON REGULAR CURRENT RATE
FEDERAL SAVINGS AND LOAN INSURANCE CORPORATION — SAFETY OF YOUR SAVINGS — INSURED UP TO $15,000
5.25% PER ANNUM ON INVESTMENT BONUS $1.000 MIN.
DAUGIAU KAIP PUSĖ SIMTMEČIO PATARNAVIMŲ
VISAD MOKĖJOME DIVIDENDUS
VISAD IŠMOKĖJOM TAUPYTOJAMS PAGAL PAREIKALAVIMĄ
AUKŠČIAUSI REZERVAI SANTAUPOMS
BRIGHTON SAVINGS & LOAN ASS'N
4071 Archer Ave., Chicago, Ill. 60632 LA 3-8248

"ATEITIES" KLUBAS CLEVELANDE
š. m. vasario mėn. 1 dieną, šeštadienyje
SLOVĖNŲ AUDITORIJOJE
—rengia—
DAINOS, MUZIKOS IR POEZIJOS KONCERTĄ
Dalyvauja: Solistė Aldona Stempužienė, Kompozitorius Darius Lapinskas, Aktorius Leonas Barauskas.
Menininkai neseniai su pasisekimu koncertavo Pietų Amerikoje.
GROS WENDELL ORKESTRAS.
Veiks bufetas ir baras.
Pradžia — 7:30 val. vakare.
Bilietus rezervuoti pas J. Damušį 381-8408 ir V. Kasakaitį 943-2130.

Kas tik turi gerą skonį, viską perka pas Lieponį !
LIETUVIŲ PREKYBOS NAMAI
FURNITURE CENTER, INC.
MARQUETTE PK., 6211 S. Western. PR 8-5875
Vedėjas J. LIEPONIS
Pirmadieniais ir ketvirtadieniais nuo 9 iki 9:30 val. Kitom dienom nuo 9 val. iki 6 val. vakaro
SEKMADIENIAIS ATDARA NUO 12 IKI 5 POPIET.

A. † A.

PRANUI KAMSICKUI mirus,

jo žmonai, muz. ALBINAI KAMSICKAITEI, okteto dalyviui JONUI KAMSICKUI su šeima reiškia giliausią užuojautą ir drauge liūdi.

Grand Rapids liet. vyrų okteto dalyviai:

Pranas Turūta, Antanas Kovera, Alfredas Puodžiūnas, Stasys Ivanauskas, Gvidas Kovera ir Vladas Matulis.

A. † A.

Liucijai Urbonaitei-Bartušis

mirus Floridoje, brolį ANTANĄ ir brolienę VANDĄ URBONUS skausmo valandoje užjaučiame ir kartu liūdime.

B. ir L. Taujeniai ir šeima

Mūsų mielam prieteliui

A. † A.

JUOZUI VAIČIUI

mirus, žmoną MARCELĘ, ir sūnų KĘSTUTĮ su šeima ir kitus gimines nuoširdžiai užjaučiame ir kartu liūdime.

Vena ir Aleksas Lauraičiai

A. † A.

ANNA RUDIS

DRWIENGA

Gyveno Sacramento, California.

Mirė sausio 21 d., 1969, 10:45 val. ryto, sulaukus senatvės.

Gimė Sanok, Lenkijoje

Pasiliko dideliame nuliūdime duktė Lillian Kobierski, žentas Walter, anūkai Paul ir Tom, sūnus Rupert Rudis, marti Betty, anūkai Richard ir Ronald, švogerka Petronelė Kazragis su šeima, švogeris Jonas Trilik su šeima, ir kiti giminės, draugai ir pažįstami.

Kūnas pašarvotas Mažeikos - Evans koplyčioje, 6845 S. Western Ave. Laidotuvės įvyks šeštad., sausio 25 d. iš koplyčios 11 val. ryto bus atlydėta į Švč. M. Marijos Gimimo parapijos bažnyčią, kurioje įvyks gedulingos pamaldos už velionies sielą. Po pamaldų bus nulydėta į Šv. Kazimiero kapines.

Nuoširdžiai kviečiame visus: gimines, draugus ir pažįstamus dalyvauti šiose laidotuvėse.

Nuliūdę: **Duktė, sūnus, marti, žentas ir anūkai.**

Laidotuvių direktorius Mažeika - Evans, Tel. RE 7-8600.

DĖMESIO!

PARDUODAMI IŠ MODELINŲ NAMŲ BALDAI 30% ik 50% nuolaida. Galima pirkti dalimis ir išmokėtinai.
SOUTHWEST FURNITURE CO.
6200 S. Western. Tel. GR 6-4421

GARBAGE DRUMS
WITH COVERS AND HANDLES
30 and 50 gal. Free delivery
5622 So. Racine, 434-1113

Apsimoka skelbtis DRAUGE nes jis plačiausiai skaitomas lietuvių dienraštis. Gi skelbimų kainos visiems prieinamos

REAL ESTATE

59 ir Pulaski. Savininkas parduoda 2-jų metų seunmo, 8 butų pagal užsakymą statytą namą. 585-5285

72 ir Talman. Mūr. 1½ aukšto. 2 butai — 5 ir 4 k. Garažas. $21,900.
71 ir Talman. Med. 4 kamb. butas ir 2 kamb. rūsy. Gazo šild. $13,500.
Mūr. 5 kamb. bungalow. Geram stovy. Garažas. Tik $14,900.
70 ir Talman. Mūr. 2 po 5 kamb. ir butas rūsy. Garažas. $29,900.

VAINA REALTY
2517 W. 71st St., RE 7-9515

Mūr. 4 kamb. su 4 kamb. butu pastogėje ir 3 kamb. sklepe. Arti Brighton pko. bažnyčios.
5 kamb. ir krautuvė. 59 ir Rockwell.

ŠIMAITIS REALTY
Insurance — Income Tax
Notary Public
2737 W. 43 St. — CL 4-2390

2 po 6 kamb. mūr. Modernios vonis, alum. langai, šiluma gazu, 2 auto. garažas. Marquette pke. $29,900.
2 po 5½ kamb. ir 4 kamb. angliškam rūsy. 7 metų mūras, 2 atskiros šilimos gazu, alum. langai, kilimai. $46,500.
6 butų naujas mūras. Karštu vand. šiluma gazu, alum. langai. Pajamų virš $10,000. metams. $86,000.
14 butų, 2-jų aukštų mūras. Geros pajamos. Marquette pke. $83,000.
10 butų po 3 kamb. mūr. Alum. langai, netoli mūsų įstaigos. Tik $67,000.
4 mieg. mūras, 2 pilnos vonios, šiluma gazu, Garažas. Netoli mūsų įstaigos. $18,900.

2 po 6 kamb. 8 metų rūras, karštu vand. šiluma gazu, Marquette pke. $42,000.
50 p. sklypas Marquette pke. Biznui ir apartmentams. Teiraukitės.
12 butų 1 metų modernus 1 rturtingas įrenginais, balkonai. Pajamų $26,000 metams. Pietvakarių miesto daly. Teiraukitės.
Rooming house. Pajamų $50,000 metams. Labai gerai įėnuom. Šiaurinėje miesto dalyje. Teiraukitės.
6 kamb. mūr. "Built-ins", kokliuėsa plytelės, karšto vandens šildymas gazu. Marq. pke. $20,500.
1½ aukšto mūr. 5 ir 5 kamb. 2 išėjimai. Atskiri šildymai. 2 auto garažas. 67 ir Oakley $19,500

NERIS REAL ESTATE
6924 South Western Avenue Tel. 471-0321

SALES ▪ MORTGAGES ▪ MANAGEMENT

Alex REALTY

Member of M.L.S.

ALEX ŠATAS—REALTOR

Main office 5727 W. Cermak Rd., Cicero, Ill. Tel. OL 6-2233
Turime šimtus namų Ciceroje, Berwyne, Riverside, La Grange Park ir kituose vakariniuose priemiesčiuose. Prašome užsukti į mūsų įstaigą ir išsirinkti iš katalogo.

CLASSIFIED GUIDE

HELP WANTED — MOTERYS

WANTED TYPIST
Will teach dictaphone also. Free insurance, hospitalization, profit sharing and other benefits.
PLIBRICO COMPANY
Tel. 549 - 7014
Ask for Mr. Matzer.

REAL ESTATE

Žingsnis į gerovę

Rūta restoranas — Lietuviui lengvos sąlygos.
8 kamb. mūras, 2 auto mūro garažas. Prie Maria High. Rimtas pasiūlymas.
2 butų namas, modernios vonios, kabinetų virtuvės. $20,000. Įmokėti $5,000.
8 butų mūras. Bevelk naujas. Evergreen rajone. Virš $14,000 nuomos. $87,000.
Didelis 3 butų, 10 metų mūras ir mūro garažas. Apie 67 ir California. $50,500.
1½ aukšto, 15 metų pajamų mūras. 2 auto. garažas. Prie pat parko. $26,700. Prlims rimtą pasiūlymą.
3 butų mūras. Arti ofiso. 2 po 7 ir 4 kamb. butai. Garažas. $29,600.
Liuksus 7 kamb. mūras. Įrengtas beismentas, garažas, daug priedų. Gera vieta. $20,000.
Švarutėlis, gražus 4½ kamb. med. Platus lotas. Arti mūsų. $12,700.

VALDIS REAL ESTATE
2458 W. 69th St. RE 7-7200

40 akrų ūkis su trobesiais ir mašinerija Michigane, 120 myliu nuo Chicagos. $14,000.
10 butų mūr. namas Marquette Pk. $11,000 met. pajamų. Savininkas duos paskolą 6%. Kaina $68,000.
5 kamb. mūr. bungalow prie 71-os ir Rockwell. Galima tuoj užimti. $17,900.
4 butų po 5 kamb. mūr. namas Gage Pk. Nauja šiluma ir elektra. Alum. langai. Dvigubas garažas. $46,000.
2 butai po 6½ kamb. ir 4 kamb. angliškam rūsyj. 12 metų mūr. namas Marquette Pk. 3 auto garažas. $52,000.
2 gražūs sklypai po 50x150 pėdų Beverly Shores, Ind. — $7,900

LEONAS REAL ESTATE
INCOME TAX — NOTARIATAS
IMIGRACIJA
2735 W. 71st St. Tel 925-6045

REAL ESTATE — INCOME TAX
DRAUDIMO IR KT. REIKALAIS
A. & L. INSURANCE AGENCY AND REALTY
A. LAURAITIS
4645 So. Ashland Ave., LA 3-8775
Currency Exchange pataipose
Sąžiningas patarnavimas

Tvarkingas, teisingas ir greitas patarnavimas visais Real Estate reikalais. Be to, veikia Notariatas, daromi ir liūdijami vertimai. Tvarkomi pilietybės dokumentai, pildomi Income Tax ir atliekami kitoki patarnavimai.

ŠIMKUS REAL ESTATE
NOTARY PUBLIC
4259 S. Maplewood Av., CL 4-7450

Arti Marquette Pko.
4 butų mūr. po 5 kamb. 50 p. sklypas, 4 mas. mūr. garažas. Savininkas išvyksta. $52,900.
Švarus 5½ kamb. mūr., 8 metų senumo, gazu šildymas, vandens apsėmimo kontrolė. Garažas. Savininkas duoda paskolą. $22,900.

NAMŲ PIRKIMAS — PARDAVIMAS — VALDYMAS
Butų nuomavimas — Income Tax
Notariartas — Vertimai
Apdraudų Agentūra
BELL REALTY
J. BACEVIČIUS
6455 S. Kedzie Ave. — PR 8-2233

PROGOS — OPPORTUNITIES

Parduodama kepykla ir kavinė. Gerai einąs biznis. Savininkas nori keltis į Vakarus. Susitarimui skambinkite iki 12 val. dieną tel. 815 - 485-8686. Klauskite Walter Wrobel.

FRANCHISE

TOPPERS STEAK HOUSES

Is proud to announce the following prime locations are available for franchise:
BALDWIN PARK
FOLSOM
FONTANA
LA CANADA
LOMPOC
ST. PETERSBURG, FLA
LOS ANGELES
MONROVIA
NAPA
PITTSBURG
ST. LOUIS, MO.
ALBUQUERQUE, NEW MEXICO
COLUMBUS, OHIO
LAS VEGAS, NEVADA
WEST MEMPHIS, ARKANSAS
Many more "CHOICE" locations available
The above locations will be available within the next 90 days. For our brochure or to arrange an appointment, please contact us at:
TOPPER'S STEAK HOUSES
12825 S. Normandie
Gardena, California 90249
Phone: (213) 532-4405

SKELBKITĖS "DRAUGE".

HELP WANTED — MOTERYS

LITE ASSEMBLY WORK
$2.01 to start.
9 paid holidays
NEPTUNE SYSTEMS
65 Scott Street
Elk Grove Village, Ill.
Tel. 439-5510

Moteriai kambarys ir maistas už namų ruošos darbą, prie vienos moters. 1520 S. 50 Court, Cicero. TO 3-6909

FIGURE CLERK
Must be accurate with figures. Age limit 55. 1 block from Union Station. Salary open. Paid insurance. Small office.
CALL MR. MAREK 726-8702

GENERAL OFFICE CLERKS
Process Orders. 37½ Hour Week. Company benefits. 85.00 Per Week Starting Salary.
Must Have Own Transportation.
TOPCO ASSOC., INC.
7711 Grose Point Road
Skokie, Illinois — Tel. 676-3030

CLERK TYPIST
We have an opening for a capable person in our order & billing dept. Variety of duties make this an interesting and pleasant position. Figure and typing essential.
Above average starting salary and fringe benefits.
Call or see: MR. JOSEPH GRABO
AMERICAN - CRAIG CORPORATION
2148 So. Canalport, Chicago, Ill.
829-1123
After 7 P.M. 425-2168

Remkit tuos biznierius, kurie skelbiasi dienraštyje "Drauge".

HELP WANTED — VYRAI

EMPLOYMENT OPPORT'Y
Foundry Workers
$2.57 — No Experience
Machine Operators
No Experience
ENGINEER — POWER PLANT
(Third Class License)
Write — Call or Wire
DRAPER DIVISION
North American Rockwell Corporation
HOPEDALE, MASS.
An Equal opportunity employer

Immediate Openings
DETAIL DRAFTSMEN
Work with project engineer, autom. cheese making equipment & industrial washers.
Extensive vacation schedule, company paid insurance, complete company contribution to pension plan.
Located Kiel, Wis., 2,500 population, on Hwy. 57, one hour drive north of Milwaukee.
Send resume, including salary history, to:
DIRECTOR OF ENGINEERING
STOELTING BROS.
Kiel, Wisconsin 53042
Tel. (414) 894-2293

SHIPPING AND GENERAL FACTORY HELP
for experienced people. Excellent benefits, health & welfare benefits, vacation, 5 paid holidays. Permanent positions. Wm. Cooper & Nephews, 1909 N. Clifton (nr. Ashland). 327-3232 ask. for John. A nice place to work.

Platinkite "Draugą".

ELECTRICAL ASSEMBLERS
MAINTENANCE OPERATORS
ASSEMBLERS - MACHINE HELPERS
Permanent job openings available immediately with this leader in the manufacturing of industrial and institutional conveyor systems.
DAY SHIFT: 7:00 A.M. TO 3:30 P.M.
NIGHT SHIFT: 3:30 P.M. TO MIDNIGHT
Excellent Opportunity For Advancement in A Rapid Expansion Program.
SEE Mr. KRIPPNER
8:30 A.M. To 5:00 .M. Monday Thru Friday
OLSON CONVEYORS
10601 WEST BELMONT, FRANKLIN PARK, ILL.
1 Block West of Mannheim Rd. On Belmont Ave. (3200 N.)
An Equal Opportunity Employer

ENGINEERING POSITIONS
Rapidly expanding division of international corporation is establishing a new Manufacturing Plant and Division Engineering Headquarters in the Raleigh, North Carolina area, creating challenging growth positions in the following:

DESIGN ENGINEERS
Experience in design of Material Handling Equipment highly desirable. systems for power transmissions and controls. Must be completely familiar with valves, pumps, hosing, and electrical systems. B.S.M.E. preferred. Experience in dsign of Matrial Handling Equipment highly desirable.

PROJECT ENGINEERS
Must be capable of coordinating equipment manufacturing between design engineers and manufacturing operation. Must have strong knowledge of metal fabrication, hydraulics, and drive train mechanisms, B.-S.M.E. preferred.
Our division is engaged in the manufacture of hydraulic material handling equipment. A pioneer in the area of handling equipment for the logging industry. We are now moving into new product lines and market areas.
The Raleigh, North Carolina area is one of the finest recreational areas in the U. S., providing excellent hunting, fishing and golfing. Educational facilities are among the finest including three Accrdited Universities. Housing facilities are excellent.
Please send resume in confidencet
BILL ENDERS, PERSONNEL MANAGER
Prentice Operations
Hydraulic Materials Handling Division
OMARK INDUSTRIES, INC.
PRENTICE, WISCONSIN 54556

HELP WANTED — VYRAI

Immediate Openings
DESIGN DRAFTSMEN
Work with project engineer, autom. cheese making equipment & industrial washers.
Extensive vacation schedule, company paid insurance, complete company contribution to pension plan.
Located in Kiel Wis., 2,500 population, on Hwy. 57, one hour drive north of Milwaukee.
Send resume, including salary history, to:
DIRECTOR OF ENGINEERING
STOELTING BROS.
Kiel, Wisconsin 53042
Tel. (414) 894-2293

"Live In Texas"
WE NEED WATCHMAKERS
Qualified seasoned mechanics, capable of fine quality work with good production for top fine independently owned jewelry firm.
SALARY OPEN FOR RIGHT MEN
If you are experienced and qualified on fine grade watches, write, giving full particulars in first letter to:
Wagner's Jewelers
809 TYLER
AMARILLO, TEXAS 79101

SHIPPING AND RECEIVING
Need man to learn Shipping and Receiving in clean stockroom of Tripple A-1. Fastener Firm
No experience necessary.
Many company benefits.
H. M. HARPER COMPANY
560 W. Lake — FI 6-6560

HELP WANTED — VYRAI

LATHE HAND
Some experience. Steady full time job. 45 hour week. Good working conditions. Paid holidays, vacations and hospitalization insurance. No Saturdays or Sundays. Good starting rate.
ARTHUR HARRIS & CO.
210 N. Aberdeen St.
MO 6-6832

WANTED
PHONE SALESMAN
With Experience. Top Commission
5 Day Week.
TEL. — 726-6920

PUNCH PRESS SET UP MAN
5 YEARS EXPERIENCE FOR AUTOMATIC MACHINES
Day Shift
Many Co. Benefits
"A Good Place to Work"
GUARDIAN ELECTRIC MFG. CO.
1550 W. Carrol, CH 3-1100

2 YOUNG MEN
One for cable fabricating, one for miscellaneous duties.
NEPTUNE SYSTEMS
65 Scott Street
Elk Grove Village, Ill.
Tel. 439 - 5510

Perskaitę "Draugą", duokite jį kitiems pasiskaityti.
Skelbkitės "Drauge"

MACHINISTS
MILLING MACHINE MACHINISTS
BORING MILL MACHINISTS
Vertical & Horizontal
TURRET LATHE MACHINISTS
Requires the skill and experience to read and interpret engineering drawings and manufacturing process sheets; set up and operate machine tools and attachments; perform layout; and check work with precision measuring instruments. Requires a high school education or equivalent, with vocational school training or experience in Machine Shop practices.
APPLY or CALL
Monday through Saturday
from 8:00 a.m. through 5:00 p.m.
NATIONAL MINE SERVICE COMPANY
Clarkson Division
Mine Road, Nashville, Illinois 62263
Tel. — (618) 327-8276, Ext. 64

METCERAM
STEADY YEAR ROUND POSITIONS IN
PUNCH PRESS — SCREENING
FIRING DEPARTMENT — CASTING
Outstanding benefits, vacations, paid holidays, and paid individual Blue Cross.
Write or call 401-331-9800
METALIZED CERAMICS CORPORATION
811 Corliss Street, Providence, R. I. 02904

STARCRAFT
A BANGOR PUNTA COMPANY
Starcraft Company is a leader in the recreation industry with a 60 year history of continuous growth and profits manufacturing boats, campers, travel trailers, motor coaches, and other recreation vehicles.
GENERAL MANAGER
Motor Coach Division
RESPONSIBILITIES: Start up a new motor home division, co-ordinate two plants — California and Indiana, develop staff for production, purchasing, sales, etc.
OPPORTUNITY: Join an aggressive management team in a growth industry with a challenging executive position. Salary open. Potential 20 million sales by 1971.
If The Position Appeals To You
Please Phone (Area Code 219) 533-4151
Or Write In Confidence Of Course
To Schedule An Interview
STARCRAFT COMPANY
GOSHEN, INDIANA 46526

CHICAGOJE IR APYLINKĖSE

BENDRUOMENIŠKI LINKĖJIMAI IR GALVOJIMAI

Užverčiant jubiliejinių metų istorijos lapus, pažiūrėkime, kiek mes kiekvienas ir organizacijos prisidėjome prie lietuvybės išlaikymo, Lietuvos ir lietuvių tautos laisvinimo darbo. Taip rašo LB Chicagos apygardos valdyba paskutiniame savo aplinkraštyje apylinkių valdyboms.

Valdyba mano, kad solidarumo mokesčio išrinkimas ir tvarkingas atsiskaitymas su bendruomenės vadovybe, yra vienas iš pažymių, kad apylinkės valdyba yra darbinga. Iki šiol dar ne visos apylinkės atliko savo pareigą, todėl prašomos tuojau ją atlikti ir atsiskaityti iš surinktų solidarumo mokesčio pajamų, kaip rodo nustatytos taisyklės.

JFK darbai jau baigėsi. Vajų reikėjo užbaigti iki sausio 1 d. ir su minėtu komitetu betarpiai atsiskaityti. Tuo klausimu yra mūsų paskutinis paraginimas ir prašymas.

Primenama, kad apygardos valdyba savo posėdyje jau svarstė Margučio radijo savo programos išlaikymą. Atsižvelgiant į šio laiko sąlygas, buvo nutarta, kad reikia turėti tik proginę valandėlės programą. Ją sutiko tvarkyti mok. S. Jonynienė. Kviečiame ją užpildyti visos lituanistinės mokyklos, kad ji būtų įdomesnė ir vertingesnė.

Apylinkių valdybos, kiekviena proga, o ypatingai rudenį ir po Naujųjų Metų, yra prašomos stebėti savo apylinkėje gyvenančius tėvus, kurie turi priaugančio jaunimo, kad juos tuojau leistų į lituanistines mokyklas. Tai mūsų pareiga daryti, norint, kad lituanistinis švietimas stiprėtų.

Apygardos valdyba, ieškodama lėšų savo veikimui pagyvinti, išleido švenčių sveikinimo kortelę, kurios platinamos per apylinkes. Jų paliko ir kitiems metams.

Lietuvių mokyklos yra labai reikalingos materialinės paramos. Valdyba iki šiol jokių subsidijų negavo. Apylinkių valdybos ir prie geriausių norų savo iždo papildyti negali. Reikia kitu būdu surinkti keliolika tūkst tančių dolerių lituanistiniam švietimui paremti. Tai nėra vien tėvų reikalas, o visos lietuviškos visuomenės pareiga. Tuojau turėtų būti sudarytas plataus mąsto komitetas. Žinoma, kad vajaus pasisekimas priklausys tik nuo apylinkių darbštumo, pasišventimo ir organizacinių sugebėjimų, kurių iki šiol joms netrūko.

Daugelyje mūsų parapijų lietuviai savo pastatytose šventovėse atsidūrė kampininko vietoje. Lietuvių teisės yra siaurinamos. Todėl apylinkės valdybos privalo budėti. Kur yra pakankamas moksleivių skaičius ir sąlygos prieinamos, tuojau organizuoti moksleivių bažnytinius chorus.

Artėja ir pavasaris. Taip pat reikėtų pagalvoti ir apie moksleivių sportą bei ritminę mankštą.

Antanas Gintneris

TIRS GRABORIAUS ĮSTAIGĄ

Illinois valstijos registracijos departamentas ruošiasi ištirti graboriaus Frank Granata įstaigą, University Funeral Chapels, 1600 S. Ashland. Jis kaltinamas veržliu išieškojimu ir išprašymu palaidoti 23 iš 28 asmenų žuvusių gruodžio 27 d. North Central lėktuvo nelaimėje O'Hare aerodrome. Toks ieškojimas ir išsiprašymas draudžiamas Illinois įstatymų. Jam gręsia graboriaus leidimo atėmimas.

LENKIJOJE

— **Gražina Bacevičiūtė**, kaip kompozitorė įgijusi didelį garsą šiandieniniame Lenkijos muzikiniame gyvenime, sausio 19 d. mirė Varšuvoje, Lenkijoje. Ji buvo mūsų pianisto ir kompozitoriaus Vytauto Bacevičiaus sesuo, gimusi 1909 m. Višakio Rūdos parapijoje.

— Amerikoje daugiau kaip du trečdaliai automašinų nuperkama išsimokėtinai, viso apie 70% už 33 bil. dol., už tą sumą sumoka procentų 2.5 bil. dol. metams.

A. + A.

ANTANUI RAGAUSKUI

m i r u s,

žmoną **SOFIJĄ**, dukterį **IRENĄ RASIENĘ** ir sūnų dr. **LEONIDĄ RAGĄ** ir jų šeimas nuoširdžiai užjaučiame ir kartu liūdime.

Bronė ir Antanas Monkevičiai

A. + A.

Dipl. teis. ANTANUI RAGAUSKUI

mirus, dukrą **IRENĄ RASIENĘ** su šeima širdingai užjaučiame.

L. ir K. Daugirdai

A. + A.

ANTANUI RAGAUSKUI mirus,

jos sūnų **LEONIDĄ**, marčią **PRAURIMĘ** ir šeimą giliai užjaučiame.

Marytė ir Vytas Radzevičiai

Buv. Karo Aviacijos Mokyklos auklėtojui

A. + A.

Karo lakūnui majorui JUOZUI VAIČIUI

mirus, jo šeimai reiškiame gilią užuojautą.

Bronius Vacys
Zigmas Dailidė

P A D Ė K A

A. A.

ANTANAS STELMOKAS

Mirė 1969 m. sausio mėn. 11 d., palaidotas Šv. Kazimiero kapinėse.

Nuoširdžiai dėkojame: Šv. Jurgio parapijos kunigui už gedulingų pamaldų atlaikymą, gerb. kunigui Stašiui už koplyčioje pasakytą jautrų žodį, karsto nešėjams, aukojusiems Šv. Mišioms už a. a. Antano sielą, prisiuntusiems gėles, pareiškusiems užuojautą žodžiu ar raštu, lankiusiems velionį koplyčioje ir palydusiems į amžino poilsio vietą.

Dėkojame laidotuvių direkt. J. F. Rudminui už malonų patarnavimą.

Žmona Elena, duktė Eglė su vyru ir sūnus Ąžuolas.

A. + A. FRANK ŠVELNIS

Gyveno 6727 S. Artesian Ave.

Mirė sausio 22 d., 1969, 10 val. ryto, sulaukęs senatvės. Gimė Lietuvoje. Kilo iš Šakių apskrities, Slavikų parapijos. Amerikoje išgyveno 57 m.

Pasiliko dideliame nuliūdime žmona Kunigunda (Bakytė), duktė Helen Jamas, anūkai Vivian Joyce ir William, sūnus Frank, marti Lorraine, brolis Pijus, brolienė Ada ir šeima, švogerka Mary Belskis su šeima ir kiti giminės draugai ir pažįstami.

Priklausė Marquette Pko. Namų Sav. dr-jai ir Utenos Klubui.

Kūnas pašarvotas Mažeikos-Evans koplyčioje, 6845 S. Western Ave. Laidotuvės įvyks šeštad., sausio 25 d. iš koplyčios 9 val. ryto bus atlydėtas į Švč. M. Marijos Gimimo parapijos bažnyčią, kurioje įvyks gedulingos pamaldos už velionies sielą. Po pamaldų bus nulydėtas į Šv. Kazimiero kapines.

Nuoširdžiai kviečiame visus: gimines, draugus ir pažįstamus dalyvauti šiose laidotuvėse.

Nuliūdę: **Žmona, duktė, sūnus, marti ir anūkai.**

Laidotuvių direktorius Mažeika-Evans. Tel. RE 7-8600

A. A.

JOHN SHEADES

Gyveno 2146 E. 75th St.

Anksčiau gyv. Town of Lake apyl., Šv. Kryžiaus parapijoje.

Mirė sausio 19 d., 1969, sulaukęs 86 m. amžiaus.

Gimė Lietuvoje. Amerikoje išgyveno 59 m.

Velionies žmona buvo Teresė, kuri mirė 1952 metais.

Kūnas pašarvotas John F. Eudeikio koplyčioje, 4605 S. Hermitage Ave.

Laidotuvės įvyks ketv., sausio 23 d. iš koplyčios 8:45 val. ryto bus atlydėtas į Šv. Kryžiaus parapijos bažnyčią, kurioje įvyks gedulingos pamaldos už velionies sielą. Po pamaldų bus nulydėtas į Šv. Kazimiero kapines.

Laidotuvių direktorius John F. Eudeikis. Tel. YA 7-1741.

A. + A.

Maj. JUOZUI VAIČIUI mirus,

jo žmoną **MARCELĘ** ir sūnų **KĘSTUTĮ** su šeima giliai užjaučiame.

Veronika Mašiotienė
Marija Stafkevičienė
Stefanija Traškienė

A. + A.

JUOZUI VAIČIUI mirus,

jo žmoną **MARCELĘ** ir sūnų **KĘSTUTĮ** su šeima nuoširdžiai užjaučiame.

Bronius, Joana ir Vytautas Dailidžiai

A. + A.

BRONEI MAKIEJIENEI mirus,

jos sūnui **VIKTORUI** su šeima gilią užuojautą reiškia ir drauge liūdi.

Franckevičių ir Sidabrų šeimos

A + A

Aviacijos majorui Juozui Vaičiui

m i r u s,

žmonai, gail. seselei Marcelei Vaičienei, sūnui inž. Kęstučiui su šeima ir kitiems giminėms nuoširdžią užuojautą reiškia

buvę Kemptene lietuviai tremtiniai:

J. ir O. Andriai	**I. Petraitienė**
J. ir B. Dženkaičiai	**L. ir G. Reivydai**
Vl. Gilys	**R. ir L. Ringiai**
B. ir P. Graužiniai	**K. ir S. Šakiai**
P. ir A. Litvinai	**V. ir L. Stadalninkai**
Stp. Makarevičius	**A. ir V. Valavičiai**
A. Muchlia	**L. Valiukas**

SEARS
HERITAGE MEMORIAL
ANTKAPIAI IR PAMINKLAI
yra pilnai šarantuoti.
Sears, Roebuck and Co.

KAINOS nuo $74.95; į tą kainą įeina pristatymas ir padėjimas ant kapo. Kapinių mokesčiai atskirai
Sutaupote — Aptarnavimas — Patenkinti
6153 South Western Avenue Tel. HEmlock 4-4800
THOMAS J. KEARNS, vedėjas

Geriausios gėlės dėl vestuvių, banketų, laidotuvių ir kitų papuošimų.
Telef. PRospect 8-0833 — PRospect 8-0834
GUŽAUSKŲ BEVERLY HILLS GĖLINYČIA
2443 West 63rd St., Chicago, Ill.

PETKUS
TĖVAS IR SŪNUS
MARQUETTE FUNERAL HOME
MEMORIAL
TRYS MODERNIOS KOPLYČIOS:
2533 West 71st Street Tel. 476 - 2345
1410 So. 50th Ave., Cicero Tel. TO 3-2108--09
AIKŠTĖ AUTOMOBILIAMS STATYTI

A. A.

SES. M. DOMICELLA, SSC
URSULA JONKAITIS

Mūsų mylima Seselė mirė Holy Redeemer Ligoninėje, Meadowbrook, Pa., 1969 m. sausio 22 d. 5:15 val. po pietų.

Velionė buvo duktė a. a. Motiejaus ir Katarinos Jakelaičiūtės. Gimė Lietuvoje.

Į Vienuolyną įstojo iš Dievo Apvaizdos parapijos, Chicago, Illinois. Vienuolyne išgyveno 56 m.

Paliko nuliūdime Šv. Kazimiero Seseris, sesutę vienuolę Seselę M. Liudgardą, Šv. Kazimiero Seserų Vienuolyne, o Lietuvoje brolį Juozapą Jonkaitį, jo šeimą ir dukterėčią Birutę Gamarnackienę, ir taipgi kitus gimines ir pažįstamus.

Velionė bus pašarvota Vienuolyne šeštadienį, sausio 25 d. 5:00 val. vakare, o bus nulydėta į koplyčią sekmadienį, sausio 26 d. 7:00 val. vakare.

Laidotuvės įvyks pirmad., sausio 27 d., 9:30 val. ryte. Gedulingos pamaldos prasidės 9:30 val. ryte Šv. Kazimiero Seserų Koplyčioje, 2601 W. Marquette Rd., Chicago. Po pamaldų bus nulydėta į Šv. Kazimiero kapines.

Prašome gimines ir pažįstamus dalyvauti laidotuvėse ir pasimelsti už a. a. Seselės sielą.

ŠV. KAZIMIERO SESERYS
IR JONKAIČIŲ ŠEIMA

Laid. direkt. Steponas Lackawicz ir Sūnūs, tel. RE 7-1213.

MAŽEIKA & EVANS
FUNERAL HOME
THREE
AIR-CONDITIONED CHAPELS
Parking Facilities
6845 SOUTH WESTERN AVE. REpublic 7-8600

EUDEIKIS
LAIDOTUVIŲ DIREKTORIUS
Trys Moderniškos Koplyčios:
4330 - 34 South California Avenue
Telefonai: LA 3-0440 ir LA 3-9852
4605 - 07 South Hermitage Avenue
Telefonas — YArds 7-1741 - 2

PIRKITE DABAR TIESIOG NUO MR. NELSON
SAVININKO
SAINT CASIMIR MONUMENT CO.
3911 West 111th Street
Didžiausias Paminklams Planų Pasirinkimas Visame Mieste.
Telef. — CEdarcrest 3 - 6335
Vienas blokas nuo kapinių.

LAIDOTUVIŲ DIREKTORIAI
Lietuvių Laidotuvių Direktorių Asociacijos Nariai

LACKAWICZ IR SŪNOS
2424 W. 69th STREET — Tel. REpublic 7-1213
2314 W. 23rd PLACE — Tel. VIrginia 7-6672

PETRAS BIELIONAS
4348 S. CALIFORNIA AVE. — Tel. LAfayette 3-3572

ANTANAS M. PHILLIPS
3307 S. LITUANICA AVE. — Tel. YArds 7-3401

POVILAS J. RIDIKAS
3354 S. HALSTED STREET — Tel. YArds 7-1911

LEONARDAS F. BUKAUSKAS
10821 S. MICHIGAN AVE. — Tel. COmmodore 4-2228

JURGIS F. RUDMIN
3319 S. LITUANICA AVE. — Tel. YArds 7-1138 - 1139

VASAITIS — BUTKUS
1446 S. 50th Ave., CICERO, ILL. — Tel. OLympic 2-1003

LAWN FUNERAL HOME
Sigmund J. Sutkus
7909 STATE RD., OAKLAWN, ILL. — Tel. 636-2320

Perskaitę Draugą, duokite kitiems pasiskaityti.

APLINK MUS

× **"Draugo" atkarpoje** vakar baigtas spausdinti, daug susidomėjimo sulaukęs iš Rytų Lietuvos kilusių skaitytojų, Zarasų krašto aprašymas. Šiandien pradedame spausdinti A. Drulios įdomų aprašymą, kaip Lietuvos kunigai gelbėjo žydus.

× **A. a. Vladas Palevičius,** 209 W. 110th Pl., Chicago, Ill., staiga mirė sulaukęs tik 58 m. amžiaus. Buvo gimęs Pakalniuose, Utenos apskr. Amerikoje išgyveno 19 metų. Bendradarbiavo "Drauge", "Mūsų Lietuvoje" ir kt. leidiniuose. Laidojamas šeštadienį.

× **Inž. Eugenijus Vilkas,** Akademinio skautų sąjūdžio vadijos pirmininkas, yra atvykęs į Chicagą. Šia proga šiandien 7:30 val. vak. Jaunimo centre kviečiamas A. A. S. vadovaujančių asmenų pasitarimas, į kurį jie kviečiami atvykti.

× **Marijonų bendradarbių** Roseland skyriaus metinis susirinkimas įvyks šį sekmadienį, sausio 26 d., 11 val., tuoj po sumos, Visų Šventų parapijos svetainėje, 10800 State st. Visi bendradarbiai kviečiami dalyvauti, nes reikia daug dalykų aptarti. Visus remėjus kviečia sk. valdyba.

× **Į Čiurlionio Ansamblio koncertą** Marijos Aukšt. mokyklos salėje kovo 16-tos dienai ir Balfo 25 m. jubiliejinio seimo banketą, Šv. Kryžiaus parap. salėje, kovo 15 d. bilietai gaunami "Marginiuose", 2511 W. 69th St., tel. PR 8-4585. (pr.)

× **Frank Zapolis** lietuviškų kalėdinių papuošalų parodą surengė Evergreen Park viešoj bibliotekoj ir Chicago Lawn bibliotekoj, 6122 S. Kedzie Ave.

× **A. Pieženis,** suprasdamas liet. spaudos reikšmę, parėmė "Draugą" 6 dol. auka. Ačiū.

× **A. a. Leokadijos S. Kasakaitienės** 10 metų sukakčiai paminėti sausio 25 d., šeštad., 9 val. ryto, T. Jėzuitų koplyčioje įvyks gedulingos pamaldos, per kurias giedos Vytautas Nakas, vargonais gros Manigirdas Motekaitis. Artimieji ir pažįstami kviečiami dalyvauti pamaldose. (pr.)

× **Mečys Šimkus,** teisininkas, tiksliai, tvarkingai ir greitai užpildo įvairius INCOME TAX blankus. Kreiptis **4259 S. Maplewood, CL 4-7450** arba **YA 7-2046.** (sk.)

× **Dr. Vl. Šimaitis apskaičiuoja paj. mokesčius** — income tax lietuviams, informuoja apie namų pirkimą — pardavimą, paskolas ir kt. **2737 W. 43 St., CL 4-2390.** (sk.)

× **Investavimas ir paskolos** geromis sąlygomis pas **Litas Investing Co., Inc.,** 2422 West Marquette Rd., Chicago, Ill. 60629. Valandos: Treč 7—9 v. vak., šešt. 10—3 val. vak. Tel GR 6-2242. (sk.)

× **CHICAGOS ANGLIJOS LIETUVIŲ KLUBO VALDYBA** kviečia visus į linksmą UŽGAVĖNIŲ BALIŲ, kuris įvyks Jaunimo Centre vasario mėn. 8 d., šeštadienį, 7:30 val. vakare. Meninę dalį atliks sol. A. Brazis, lydimas A. Vasaičio. Šokiams gros Neo-Lituanų orkestras, vadovaujamas Modestavičiaus, veiks bufetas ir bus dovanų paskirstymas. Auka už įėjimą į šokius ir O. Norvilienės ruošiamą gerą vakarienę su užgavėnių blynais asmeniui $5.00. Bilietai gaunami pas visus Klubo V-bos narius ir B. Brazdžionio krautuvėje. Dėl stalų rezervacijos skambinti dieną iki 2 val. B. Sebastijonui HE 6-4540, vakare po 6 val. J. Šidlauskui, 776-5927. (pr.)

× **Ped. Petras Maldeikis** skaitys paskaitą aktualia tema "Šių dienų jaunimo problemos" Gage Parko LB apyl. visuotiniame susirinkime, kuris įvyks sekmadienį,sausio 26 d. 12 val. Jaunimo centre. Kviečiami visi gausiai dalyvauti.

× **Prof. Juozas Jakštas** atvyksta iš Clevelando ir sekma dienį sausio 26 d. 3 val. p. p. skaitys paskaitą "Liublino Unija" 500 m. jubiliejaus proga nuo unijos sudarymo 1569 m. Paskaita bus skaitoma Lietuvių Istorijos draugijos narių visuotiname susirinkime A. Rūgytės bute, 6547 So. Washtenaw Ave. Visi nariai kviečiami dalyvauti.

× **Balys Brazdžionis** sausio 19 d. dėl ištikusios auto nelaimės negalėjo atvykti į Rockfordą su filmais. Ties Elgin nuvykęs, turėjo grįžti, todėl Rockfordo 85 sk. valdybos ir visų gausiaBį laukusių svečių jis atsiprašo.

× **Agota Massock,** Spring Valley, Ill., J. W. Pachankio motina, atšventė 90 m. sukaktį su savo vaikais ir vaikaičiais pas dukrą Helen Piscia, 7206 S. Washtenaw Ave.

× **Inž J. Variakojis,** Chicagos miesto Sanitarinio distrikto inžinerijos projektavimo skyriaus vedėjas, gavo didžiosios spaudos dėmesį: jo darbo apibūdinimas ir nuotrauka buvo patalpinta Chicago Tribune. sausio 18 d. Tenka pastebėti, kad Chicagos miesto sanitar'nė sistema yra pati didžiausia ir moderniškiausia pasaulyje, daug užsieniečių inžinierių atvyksta iš užsienio susipažinti su šia moderniška ir didžiule sistema.

× **A. Petraitis,** E. Chicago, Ind., už korteles ir kalendorių prisiuntė 5 dol. auką. Ačiū.

× **La Boheme,** Puccini ketvirtoji opera pasidarė labiausiai statoma opera po Verdi Aidos. Jos melodijos solistams yra visų mėgiamos, o chorai, nors ir sunkūs bei komplikuoti, tačiau gražūs. Šio šeštadienio Metropolitan transliacijoje 1 val. po piet Mimi partiją dainuoja Romos sopranas Gabriella Tucci, Rodolfo - vėl italas tenoras Flaviano Labo, Musettos - amerikietė iš Illinois Jean Fenn, dainavimą studijavusi pas lietuviams žinomą Galli-Curci, Marcello — amerikietis baritonas William Walker, Colline — portorikietis bosas Justino Diaz, Benoit - publikos labai mėgiamas šveicarų bosas Fernando Corena. Diriguoja Kurt Adler, nuolatinis Metropolitan choro paruošėjas.

× **Už kan. Jono Kriščiūno** sielą, kuris mirė Lietuvoje, bus laikomos iškilmingos šv. Mišios Šv. Kryžiaus bažnyčioje sausio 25 dieną, 9:30 val.

Draugus ir pažįstamus prašome dalyvauti. (pr.)

× **Krikščionių suartėjimo savaitė** baigiama ekumenine maldos valanda rytoj, šeštadienį I. 25., 7:30 v. v. Marquette Park Presbyterian Church, 65th Street ir California Ave. (pr.)

× **Operos Lėšų Telkimo Komiteto ruošiamas teatrinis parengimas** įvyks šio mėn. 26 d., sekmadienyje, Drury Lane Theatre, 2500 W. 94th Pl., Evergreen Park. Programoje: "Star-Spangled Girl", su žinomu Hollywood aktorium Edd BYRNES. Pradžia: 3:30 val. po pietų. Po vaidinimo ten pat, Martinique restorane, — pietūs ir šokiai. Bilietai gaunami pas k-to nares, operos v-bos narius ir "Marginiuose", 2511 W. 69th Str., Chicago. Telef.: PR 8-4585. (pr.)

× **Tauragės Klubas** kviečia **visus atsilankyti** į šokių Vakarą, vasario 1 dieną, Marquette Salėje, 6908 So. Western ave. Šokiams gros linksmas K. Ramanausko Orkestras. Pradžia 7:30 v. v. Įžanga 1 doleris. (pr.)

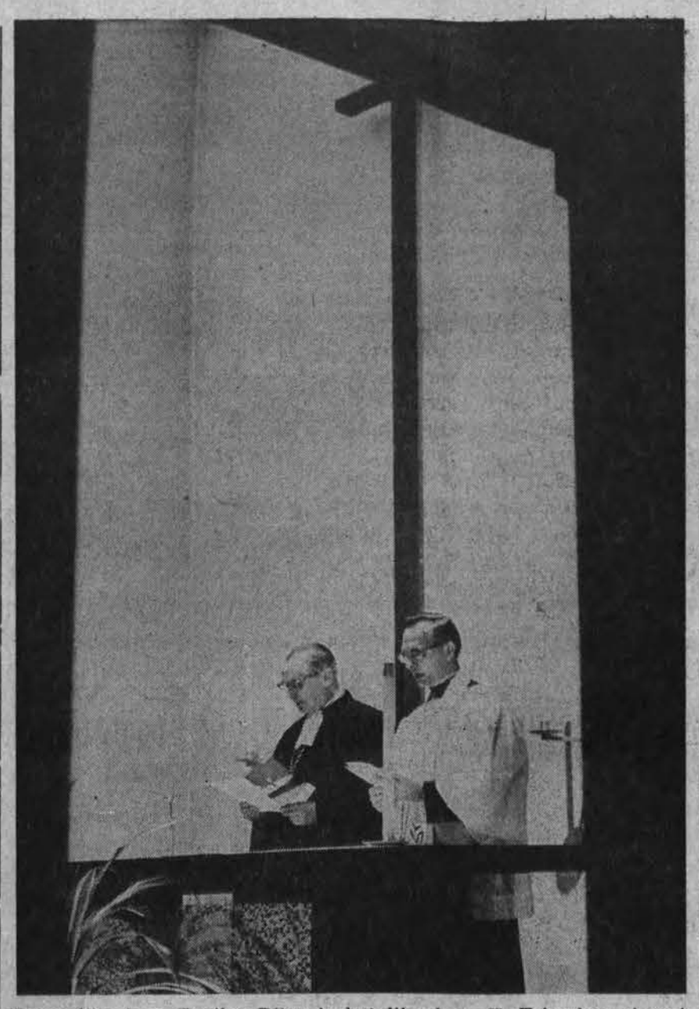

Evangelikų kun. Povilas Dilys ir katalikų kun. K. Trimakas pirmųjų ekumeninių pamaldų metu kartu kalba "Tėve mūsų" maldą sausio 18 d. Jaunimo centro koplyčioje.

× **Dr. V. Rėklys,** atnaujindamas "Draugo" prenumeratą, pridėjo 5 dol. auką. Dėkojame.

× **Ona Damijonaitis,** mūsų dienraščio skaitytoja Chicagoje, prisiuntė 5 dol. aukų už kalendorių ir kalėdines korteles. Ačiū.

× **"Pasauliečių kunigystė"** - kun. Alfonsas Grauslys kalbės sausio 28 d. 7:30 v. v. Marquette Pk. parapijos salėje. Kviečiami visi. Paskaita aktuali ir įdomi.

× **Aibina Vasiliauskienė,** Woodhaven, N. Y., gavusi "Draugo" kalendorių, prisiuntė 5 dol. auką. Dėkojame.

× **A. Tamošiūnas,** mūsų skaitytojas Chicagoje, dėkodamas už kalendorių ir kalėdines korteles, atsiuntė 5 dol. spaudai paremti. Labai ačiū.

× **L. J. S. Lemonto Trakų vietininkija** rūpinasi š. m. vasario 2 d. ruošiamoje Klaipėdos Uosto Mugės trumpu, įspūdingu ir meniškų atidarymu. Plačioji Chicagos ir apylinkių lietuvių visuomenė kviečiama paremti Lietuvių Jūrų Skautijos pastangas, kuo gausiausiai atsilankant Klaipėdos Uosto Mugėn, vasario 2 d. 12 v. p. p. — Jaunimo Centre. **L. J. S.** (pr.)

× **Minint 16 metų mirties sukaktį a. a. Stepono Vengrio** bus atnašaujamos šv. Mišios T. Jėzuitų koplyčioje sausio 25 d., 8:30 val. ryto. Pažįstamus kviečiame pamaldose dalyvauti. (pr.)

× **Cicero LB** apylinkės visuotinis narių susirinkimas įvyks sekmadienį, sausio 26 d., 4 val. p. p. parapijos salėje. Prašomi visi dalyvauti.

× **Neturintieji JAV pilietybės** privalo sausio mėnesį registruotis, užpildydami specialias korteles, kurios yra gaunamos pašto įstaigose. 1968 metų sausio mėnesį JAV-se įsiregistravo 3,876,304 svetimšaliai ir jų skaičius buvo paaugęs 6% palyginus su 1967 metais. Didžiausias skaičius pastoviam apsigyvenimui atvykusių nepiliečių yra iš Meksikos (šeštadalis); toliau pagal savo gausumą, svetimšaliai yra iš Kanados, D. Britanijos, Vokietijos, Italijos, Kubos, Lenkijos, Kinijos, Filipinų, Portugalijos, Japonijos. Daugiausia svetimšalių yra apsigyvenusių Californijoje - net 923,145; antra svetimšaliais gausi valstybė tai New Yorkas; čia jų yra 708,823. Illinois valstybė - trečioj vietoj.

× **Mūsų spaudą remia** skaitytojai. Pratęsdami prenumeratą ar atsiskaitydami už korteles bei kalendorius, aukojo: 4 dol. - A. J. Maslauskas; po 3 dol. - P. Rudinskas, M. Biliunas, I. Sadauskas, P. Sakalas, A. Peciliūnas, W. Achenbach; po 2 dol. - J. P. Gudelis, V. Solomonas, Marta Klimas, O. Jusevičius, K. Titas, St. Lukauskas, Ant. Gustaitis, V. Stanulis, Mrs. L. Ramonas, A. Markuzienė, V. Jankunas; po 1 dol. - J. Jusys, H. Wegner, J. Kasperavičius, J. Cibulski, J. Skabeikis. Visiems dėkojame.

CHICAGOS ŽINIOS

FINANSŲ KRIZĖ GALI UŽDARYTI MOKYKLAS

Chicagos viešųjų mokyklų finansinė krizė tokia aštri, kad švietimo taryba galvojanti rugsėjo mėnesį atleisti apie 7,000 mokytojų. Galimas dalykas, kad daug mokyklų bus uždaryta. Tuo metu užsibaigia mokytojų unijos šią savaitę pratęstas darbo kontraktas. Mokytojai reikalaus $100 mėnesiui algos pakėlimo ir jo negavus galėtų streikuoti. Švietimo tarybos pirm. Frank Whiston pramato, kad tiktai masyvus federalinės ir Illinois valstijos finansinės pagalbos padidinimas galėtų prašalinti rugs. katastrofą.

Ervin Cramer, čikagietis, grįžo iš ligoninės namo, kur jam buvo įdėta kito žmogaus širdis. Jis yra 55 m., gi dabar sakosi jaučiąsis kaip 35 m. amžiaus.

KONSULAS IŠVYKSTA

Anglijos generalinis konsulas Chicagoje Douglas Robey, savo vyriausybės skiriamas atstovu į Europos tarybą, Strasbourge, Prancūzijoje, apleis Chicagą balandžio mėn. Europos taryba yra 18-kos šalių organizacija besirūpinanti savitarpinės harmonijos ugdymu ir vakarų Europos ekonominių bei socialinių sąlygų išlaikymu.

SĖKMINGAS KONCERTAS

Pianisto Artur Rubinstein koncertas Orchestra salėje buvo toks sėkmingas, kad solistas, kuris Chicagoje šiemet turėjo tik vieną kartą pasirodyti, užangažuotas sugrįžti kovo 30 d.

SKUSTUVĖLIŲ REKLAMA

Schick Safety Razor kompanija šiomis dienomis baigia Chicagoje išsiuntinėti milijoną paketėlių, kurių kiekviename po du naujos išdirbystės Krona-Chrome skustuvėliu. Kompanija savo reklamine kampanija tikisi skustuvėlių pardavime pralenkti Gillette kompaniją. Reklama ypač pagyvinta Chicagos televizijoje, radije ir spaudoje.

BILIJONINIAI MOKESČIAI

Baigęs kadenciją prez. Johnsonas buvo pasiūlęs 1969 m. federalinį biudžetą 195.3 bil. dolerių sumoje. Illinois gyventojams tektų sumokėti 13.3 bil. dolerių, atseit 6.82 proc. visų federalinių mokesčių.

RUOŠIASI VASARIO ŠEŠIOLIKTOS MINĖJIMUI

Artėja Vasario 16-toji, nepriklausomos Lietuvos paskelbimo 51 m. sukaktis. Įvairiose vietose lietuvių or-jos bei kolonijos planuoja ruošti tradicinius šventės minėjimus. Šiuo reikalu rūpinasi ir viena iš centrinių JAV lietuvių or-jų — Amerikos Liet. taryba (ALTa), kuri sausio 22 d. Chicagoje savo būstinėje sukvietė spaudos, radijo darbuotojų ir kitų atstovų informacinę konferenciją. ALTos pirmininkui inž. E. Bartkui išvykus, ją pravedė ir informacijas pateikė ALTos vicepirm. ir informacijos vedėjas Jonas Jasaitis.

Iš pranešimo paaiškėjo, kad ALTos valdyba, pasikeitus JAV vyriausybei, deda pastangas, kad Lietuvos bylos reikalai JAV valdžioje neblogėtų. Tuo reikalu esą mezgami atitinkami ryšiai. Pirm. E. Bartkus ir J. Jasaitis buvę pakviesti į JAV prezidento ir gubernatoriaus B. Ogilvie inauguracijas.

ALTos valdybai jau pavyko susirišti su atitinkamais JAV pareigūnais, sutartas tradicinis Vasario 16 minėjimas senate ir kongrese, kur tą dieną (vasario 18) lietuviai (katalikų ir evangelikų) kunigai skaitys invokacijas.

Lietuviškose kolonijose minėjimus organizuoti pakviesti ALTos skyriai, atitinkamos organizacijos, liet. parapijų klebonai paprašyti jų pastangas paremti, atlaikant atitinkamas pamaldas. Rengėjams bus išsiuntinėti paruoštų rezoliucijų tekstai.

Minėjimų ruošimo ir kt. klausimais ALTa kontaktuoja su VLIKu, kuriam praėjusiais metais suteikusi 10,000 dolerių finansinę paramą. Padarytas susitarimas, kad JAV-bėse Vasario 16 d. proga minėjimuose ar atskiromis rinkliavomis surinktos aukos tiesiogiai skiriamos ir perduodamos Amerikos Lietuvių tarybai. Šio sutarimo laikytis kviečiami aukų rinkėjai. ALTo valdyba taip pat palaikanti ryšius ir su Lietuvos diplomatine tarnyba.

Iš kitų Altos planuojamų darbų paminėtinas planas pralaužti "Tylos uždangą", kad JAV ir kitų laisvojo pasaulio valstybių spaudoje, radijo ir televizijų programose būtų dažniau minimas Pabaltijo kraštų vardas. Lietuviai būsią skatinami rašyti laiškus ne tik valstybių vyrams, kongresmenams, bet ir spaudai, radijui, televizijos įstaigoms.

Chicagoje centrinis minėjimas ruošiamas vasario 16 d., sekmadienį, 2 val. po p. Marijos aukšt. mokyklos salėje. Pagrindinių kalbėtoju pakviestas VLIKo pirmininkas dr. J. Valiūnas. Kiek blogiau esą su amerikiečiais — valstybininkais. Į minėjimą pakviestas viceprezidentas Spiro Agnew atsisakęs atvykti, nors tą dieną jis ir būsiąs Chicagoje. Mezgami ryšiai su kitais. Meninę dalį atliks "Dainavos" ansamblis su soliste Prudencija Bičkiene. Tiesa, minėjimas nebūsiąs toks įspūdingas, kaip praeitais metais, tačiau daromos pastangos jį padaryti jaukiu ir neilgu. Vakare Beverly Club patalpose ALTos Chicagos skyrius drauge su gen. konsulu dr. P. Daužvardžiu ruošia Chicagoje reziduojančių įvairių kraštų konsulų priėmimą, kuriame dalyvaus apie 200—300 kviestinių svečių. Visuomenė kviečiama ir šias pastangas paremti.

ALTos spaudos konferencijoje dalyvavo ir atitinkamus paaiškinimus davė gen. konsulas dr. P. Daužvardis ir Chicagos ALTos skyriaus darbuotojai.

b. kv.

LIETUVIŲ KRIKŠČIONIŲ SUARTĖJIMO PASTANGOS

Pirmos ekumeninės pamaldos išeivijoj. Evangeliko kunigo žodis katalikų koplyčioje

Kasmet sausio 18-25 d. tęsiama vadinamoji krikščionių savaitė, kurios metu skirtingų konfesijų krikščionys meldžiasi už tarpusavį suartėjimą ir vienybę. Ankščiau buvo melstasi atskirai. Paskutiniaisiais metais su bažnytinių vadovybių pritarimu ir net skatinimu imta ruošti bendras pamaldas. Įsigali paprotys: kaimyninės parapijos sutaria tą savaitę pradėti pamaldomis vienoje bažnyčioje (pvz. evangelikų), o užbaigti kitoje (pvz. katalikų).

Šiemet pirmą kartą tokios pamaldos pravedamos lietuvių išeivių tarpe JAV (pirmos ekumeninės pamaldos Lietuvoje, kur dalyvavo evangelikų liuteronų, evangelikų reformatų, katalikų ir stačiatikių dvasiškiai bei tikintieji, įvyko 1965 m. Šilutėj). Iniciatyvos ėmėsi Chicagos Lietuvių ekumeninis ratelis, kviesdamas lietuvius evangelikus ir katalikus bendroms pamaldoms: sausio 18 d. vakare Jaunimo centro katalikų koplyčioje ir sausio 25 d. Marquette Parko Presbiterijonų bažnyčioje.

Pirmos ekumeninės pamaldos

Sausio 18 d. vakare koplyčion susirinko daug daugiau žmonių, negu buvo tikėtasi. Koplyčia buvo apypilnė. Šias pamaldas planuojant, parodyta sumanumo dalyvius palaipsniui parengti vis gilesniai ir artimiau rišančiai maldingumo dvasiai. Pirmiausia, vargonų religinė muzika dalyvius nuteikė susikaupimui (vargonais grojo Manigirdas Motekaitis). Kalbėtojų žodžiai ir skaitymai iš Šv. Rašto ir Bažnyčių ekumeninių dokumentų davė įdėjinį pagrindą. Giesmės taip pat buvo parinktos bendrai Dievą garbinti ir pažadinti krikščionių vienybės troškimą. Tarp giesmių buvo įterptos maldos: apaštalų tikėjimo išpažinimas, speciali litanija, išreiškianti dėkingumą Dievui, atsiprašanti už prasižengimus, ir Dievo maldavimas, nežiūrint esamų kliūčių, suvienyti visus krikščionis. Pamaldų kulminacija — kreipimasis į visų bendrą Dievą "Tėve mūsų" maldos žodžiais (buvo naudojami JAV Katalikų vyskupų ekumeninės komisijos ir JAV krašto Bažnyčios tarybos — National Council of Churches, patvirtintų tekstų vertimai lietuvių kalba).

Glės prie žuvusiems už laisvę paminklo Jaunimo centro sodelyje Chicagoje. Nuotr. V. Noreikos

Susirinkusiuosius pasveikino katalikų kun. **Kęstutis Trimakas.** "Sveikinti reiškia su džiaugsmu kitą, šalia esantį, pripažinti, jame esantį gėrį patvirtinti ir to gėrio dar daugiau jam linkėti. Dievas yra didysis Sveikintojas— kūrimu, gėrio suteikimu ir vedimu į laimę. Ir Kristus, jo Sūnus, yra didysis Sveikintojas Dievo karalystės steigimu, meilės skelbimu ir kvietimu jį sekti. Krikščionys, kaip Dievo vaikai ir Kristaus sekėjai, taip pat turi būti sveikintojai. Taip ir šiose pamaldose krikščionys susirenka vieni kitus pasveikinti: vieni kitus, šalia esančius, pripažinti, kits kitame iš Dievo ir Kristaus gautą gėrį patvirtinti ir toliau Dievo palaimos linkėti. Tam yra šios bendros pamaldos."

Skaitymai

Augustinas Tijūnėlis ir **Eugenijus Gerulis** skaitė iš Naujojo ir Senojo Testamento ištraukas, nurodančias Kristaus norą savo sekėjų vienybės ir Dievo sąlygas tai pasiekti. Toliau ištraukos iš oficialių bažnytinių dokumentų liudijo, kad krikščionys, kadaise susiskaldę, dabar vis aiškaiu liudija apie tuos Kristaus norus, o Bažnyčios savo oficialiais pareiškimais nuoširdžiai skatina tuos norus įgyvendinti konkrečiomis suartėjimo ir vienijimosi pastangomis. Ištraukas iš II Vatikano susirinkimo nutarimų skaitė **Erika Dilytė,** o iš Pasaulio Bažnyčių tarybos visuotinio suvažiavimo Uppsaloj — **Aušrelė Liulevičienė.**

Pagrindinė kalba

Pagrindinį žodį tarė evangelikų kun. **Povilas Dilys:** Sausio 18-25 d. visa krikščionija mini Maldos savaitę už krikščionių vienybę. Pas amerikiečius ir kitas tautas skirtingų konfesijų krikščionys jau turi tradiciją melstis kartu šiuo laiku. Lietuviai tokios tradicijos dar neturi. Ir čia pirmą kartą išeivijoje susirenkame bendrai maldai. Pirmą kartą čia išeivijoj evangelikų kunigas gali tarti žodį katalikų bažnyčioje. Žinoma, maldos savaitė yra tik pradžia. Bet jos metu mes galime patys suprasti ir kitus įtikinti, kad religinis kontaktas su kitais krikščionimis gali tik pagilinti mūsų tikėjimą ir nėra jokio pagrindo mūsų įtarimams ar nedraugiškiems nusiteikimams. Šią savaitę laikomos bendros pamaldos patvirtina šią tiesą. "Ekumenizmas lietuvių tarpe dar labai netobulas. Jau 3 metus veikia tik vienas ekumeninis būrelis Chicagoje, bet abiejų konfesijų didžioji dauguma lieka visai nuošaliai. Privalome neužmiršti, kad ekumenizmas bus tikrai gyvas ir augantis tik tada, jeigu jis parodys savo palaimintą veikimą normaliame kiekvienos parapijos gyvenime."

— —

Po pamaldų Jaunimo centre buvo suruošta susipažinimo kavutė. Dalyviai sakė, kad tos pamaldos jiems paliko gilų įspūdį.

Maldos savaitės užbaigiamosios pamaldos įvyks sausio 25 d., 7:30 val. vak., Marquette Parko Presbiterijonų bažnyčioj, 65-tos ir California gatvių sankryžoj.

Dalyvavęs