THE LIBRARY OF CONGRESS GRATIS
REFERENCE DEPARTMENT
SERIALS DIVISION
WASHINGTON, D.C. 20025 N

DRAUGAS

THE LITHUANIAN WORLD-WIDE DAILY

LAISVOJO PASAULIO LIETUVIŲ DIENRAŠTIS

4545 WEST 63rd STREET • CHICAGO, ILLINOIS 60629

TELEPHONE: LUdlow 5-9500

VOL. LIII Price 10 c. TREČIADIENIS, WEDNESDA Y, KOVO, MARCH 19, 1969 Kaina 10 c. Nr. 66

John N. Mitchell, teisingumo žinybos viršininkas Washingtone, taręsis su prez. Nixonu neramumų JAV aukšt. mokyklose reikalais

IŠ VISUR

Nusiginklavimo pasitarimai Ženevoje

Sovietai skuba su pasiūlymu

ŽENEVA, Šveicarija. — Vakar čia pradėjo darbus, po 7 mėnesių pertraukos, 17 kraštų — narių nusiginklavimo konferencija.

JAV-bes atstovauja jų delegatas Gerard C. Smith, vakar perskaitęs prez. Nixono laišką. Prezidentas pareiškė viltį — susitarti strateginių ginklų gamybos siaurinimo klausimu. Jis dar pasiūlė susitarti atominių ginklų vandenynų dugne laikymo draudimo klausimu.

Sovietų atstovas A. Rošin jau pačią pirmą dieną šiuo klausimu pasiūlė sutarties projektą.

Vietname

10.000 karių priešpuolis Vietname

SAIGONAS. — JAV karinių sluoksnių žiniomis, priešas, panaudodamas 7.500 savo vyrų, siekiąs rulti Saigoną. Tie daliniai slenka sostinės link iš šiaurės vakarų ir šiaurės rytų pusės. Todėl JAV drauge su P. Vietnamo daliniais pasiryžo vykdyti masinio pobūdžio priešpuolį, šiam tikslui panaudodami daugiau 10.000 vyrų. Jų uždavinys — sustabdyti priešą ir jo veržimąsi atremti. Sausumos veiksmus remia aviacija.

Smarkiai veikia B-52 bombonešiai

Priešas vakar raketomis vėl apšaudė sąjungininkų bazes ir kai kurias vietoves. Tie puolimai vykdyti jau 24 dienas. Savo ruožtu, B-52 sunkieji bombonešiai puolė priešo telkinius į šiaurės vakarus nuo Saigono, numesdami apie 2.000 tonų svorio bombų.

● **Du lėktuvai** nukreipti į Kubą — vienas, JAV "Delta" linijos, su 64 keleiviais ir įgula užvakar, kitas, Peru lėktuvas.

Po Dunojaus pasitarimų - blankūs planai

Maskva su 6 rytų bloko kraštais 2 valandų Budapešto pasitarimui pasibaigus pasiūlė sukviesti Europos kraštų saugumo konferenciją - Ji turėtų "pakeisti" abu karinius blokus - Išryškėjo slapti pasitarimai ir nesutarimas Kinijos pasmerkimo, Maskvos pasiūlyto, klausimu - Pasitarimai ties Dunojum liudijo esant netvirtą bloko "pastatą."

Kas paaiškėjo kovo 17 d. pasitarime?

BUDAPEŠTAS. — Baigiamasis pranešimas, paskelbtas pasibaigus dviejų valandų komunistų "viršūnių", 7 kraštų pasitarimui Vengrijos sostinės parlamento rūmuose, išryškino tiesą — rytų bloko nariai daugeliu klausimų nesutaria ir sugebėjo "pagimdyti", visų bendrai sutartą vos vieną, seniau skelbtą nutarimą — jie pasiūlė sukviesti Europos saugumo klausimais bendrą europinių kraštų konferenciją. Joje, žinoma, išjungiamos JAV-bės.

Dar pranešta, kad pasitarimo dalyviai siekę "pagerinti Varšuvos sutarties kraštų dalinių organizaciją, ypač jų vadovybės požiūriu".

Nė žodžio apie JAV "imperializmą", keli žodžiai apie Vokietiją

Komunistų bloko vadų pranešime nė žodžiu nepaminėta Čekoslovakija, Art. Rytų ar Vietnamo klausimai bei įvykiai Kinijos pasieny — Vakarų žiniomis, visi tie klausimai buvę numatyti svarstyti. Anksčiau buvusiuose pasitarimuose neišvengiamai buvo smerkiama "JA Valstybių vykdoma imperializmo politika", tačiau šį kartą ir tai nutylėta.

Pranešimą pasirašę pasisakė prieš karinių blokų politiką Europoje ir ta proga įspėjo apie Europoje įsivyravusias "jėgas, kurios dar nėra padariusios išvadų, antrajam pas. karui pasibaigus". Netenka abejoti, kad čia turėta galvoje Fed. Vokietija.

Pasiūlymas, skelbtas prieš 3 metus

Komunistai pripažino, kad jų pasiūlymas — sukviesti visos Europos saugumo konferenciją, jau buvęs padarytas prieš trejus metus Bukarešte. Tai aiškus noras, ne tiek atsikratyti Atlanto Sąjungos (ir drauge Varšuvos kraštų sutarties), kiek išjungti JAV įtaką Europos kontinente. Pranešime nurodoma, kad tokia europinė konferencija "būtų praktiškas žygis sustiprinti Europos saugumą. Reikia ieškoti priemonių baigti europinį padalinimą į karinius blokus ir siekti taikingo Europos valstybių bei jų gyventojų bendradarbiavimo".

Tie pareiškimai, Vakarų stebėtojų nuomone, galima laikyti komunistų atsaku į neseniai buvusius, prez. Nixono kelionės Europoje metu, žygius stiprinti Atlanto sąjungą.

Kas įvyko pasitarimų užkulisiuose

Komunistų žiniomis, atvykę 7 kraštų vadai (jų tarpe buvo ne tik partijų valdžios vadovai, bet ir užsienio bei gynybos ministeriai) praėj. šeštadienį ir sekmadienį vykdę uždarus pasitarimus.

Neabejojama, kad Kremlius buvo susidūręs su ryžtinga Rumunijos laikysena — atsisakyti pasmerkti Kiniją. Esama žinių, kad čekoslovakai tarpininkavę, tačiau Bukarešto atsilaikęs.

Kitas, dar svarbesnis Maskvai klausimas, tai buvęs jos noras pasiųsti į Kinijos pasienį, bent simboliškus, visų 6 satelitinių kraštų karinius dalinius. Tai rusams būtų keleriopai naudinga, nes, viena, tai iš dalies pateisintų Maskvos ir jos artimųjų, be Rumunijos, įvykdytą Čekoslovakijos okupaciją. Paga liau, tai Rytinei Europai išryškintų tikrovę: jos kraštu suverenumas, sekant Brežnevo samprata, esąs tikrai ribotas.

Tačiau ir šiuo požiūriu, pasipriešinus Rumunijai, Maskvos planas nuėjo vėjais ir, spėjama, iš viso nebuvęs svarstomas.

Bendra išvada: pasitarimai ties Dunojaus vandenimis visiškai išblėso ir dar kartą liudijo stambius plyšius braškančiame bloko pastate.

W. Rogers, valstybės sekr.

Sovietų konsulatas San Francisco?

Vyriausybė tarsis su Kongreso nariais, FBI

WASHINGTON. — Sovietų Sąjunga pasiūlė išplėsti ryšius tarp abiejų kraštų, įsteigiant JAV konsulatą Leningrade ir sovietų — San Francisco mieste. Toks pasiūlymas buvęs pateiktas kovo 8 d. sovietų ambasadoriui A. Dobryninui apsilankius pas valst. sekretorių W. Rogers.

Washingtonas dar nėra pareiškęs nei teigiamos, nei neigiamos nuomonės. Tikimasi opozicijos krašte, todėl valst. departamentas pasiryžęs, prieš galutinai pritarus, dar išsiaiškinti su FBI ir su Kongreso senato užsienio ryšių komisijos bei paskirais Kongreso nariais. Iš esmės, Kongresas neįpareigotas šiuo požiūriu reikšti savo sutikimą, tačiau Washingtono laikysena žymi tam tikrą atsargumą.

● **"Apollo 10"** skrydis aplink mėnulį įvyks gegužės 18 d.

Konsulatų nėra buvę nuo 1948 metų

JAV vyriausybė netiesiogiai sutiko su konsulatų steigimu 1967 m. kovo mėn. Tuo metu buvo iškeltas klausimas abiejų kraštų piliečių geresnės apsaugos reikalu, bet konkrečiai apie konsulatų atidarymą nebuvo tartasi.

Abu kraštai neturi savo konsulatų nuo 1948 m. Jie laikomi svarbia priemone pažinti paskiro krašto nuotaikas, ypač konsulatams veikiant toliau nuo ligšiolinių ambasadų sostinėse.

Kodėl Maskva skuba? Manoma, kad tai turi ryšio su prez. Nixono pareiškimais apie glaudesnį abiejų kraštų bendradarbiavimą. Be to, ne be reikšmės vis labiau aštrėjąs Maskvos santykiai su Kom. Kinija, prez. Nixono santūriai vykdoma Vietnamo politika, pagaliau, ir sovietų noras įmanomai greičiau "palaidoti" Čekoslovakijos okupacijos sukeltas neigiamas nuotaikas.

Ar Chicago jau pamiršta?

Klausiama: ar sovietams nerūpėtų savo konsulatą steigti ir Chicagoje? Šioji mintis jiems nesvetima ir Chicagos miestas Maskvos nepamirštas. Tačiau, jei JAV susidomėjusios savo konsulatą turėti tik Leningrade, Maskvai liktų pasitenkinti vienu. Šiuo požiūriu pirmenybė teikiama Amerikos Vakarams su San Francisco. Chicagos konsulato klausimas neabejotinai iškiltų, abiejuose kraštuose susitarus steigti po du konsulatus.

● **JAV ambasadorium Airijoje** prez. Nixonas paskyrė New Yorko pramonininką D. J. Moore. Jis yra airių kilmės.

JAV ir bazės Ispanijoje

Pasiūlys 100 mil. dol. už bazes

WASHINGTON. — Netrukus laukiama prez. Nixono sprendimo JAV bazių Ispanijoje ir karinės paramos ispanams klausimu. Manoma, kad JAV už jų tris bazes Ispanijoje kraštui, 5 metams, pasiūlys 100 mil. dol.

Buvęs prez. Johnsono laikmečiu Ispanija prašė 1.2 bil. dol. karinės paramos, vėliau pasitenkino 700 mil. dol.

Australijoje — 12.173.500 gyv.

CANBERRA, Australija. — Krašto gyventojų skaičius 1968 m. padidėjo 244.600 ir tų metų pabaigoje, vyriausybės žiniomis, pasiekė 12.173.500.

Naujoji PLB valdyba: iš kairės sėdi: A. Rinkūnas, PLB Šviet. tarybos pirm., dr. A. Nasvytis, PLB Kultūros tarybos pirm., St. Barzdukas, PLB pirmininkas, M. Lenkauskienė, PLB Jaunimo reik. vice pirm., dr. H. Brazaitis, Visuomeninių reikalų vice pirm., stovi: A. Gailiušis, sekretorius ir iždininkas, A. Laikūnas, inform. vicepirm., dr. V. Majauskas, Finansų vice pirm., ir dr. A. Butkus, vykd. vice pirm.

Stasys Barzdukas - naujasis PLB pirmininkas

Dalyvavo Vliko pirm. dr. J. K. Valiūnas. - Sklandi nuotaika, sprendžiant lietuviškuosius reikalus. - Br. Budriūnas - muzikos konkurso laimėtojas.

CLEVELAND, Ohio. — Mūsų korespondentas praneša:

1969 kovo 15 Clevelande įvykusiame PLB Vald. posėd. dr. A. Butkaus bute dalyvavo septyni senieji jos nariai ir į mirusio pirmininko a.a. J. Bačiūno bei pasitraukusio PLB Kultūros Tarybos pirmininko dr. A. Klimo vietą pagal PLB konstitucijos 21 str. pakviesti kandidatai A. Laikūnas ir dr. A. Nasvytis.

Aptartos darbo sritys

Patvirtinus sekr. A. Gailiušio pateiktą PLB Valdybos 1968 lapkr. 23 dienos posėdžio protokolą, buvo aptartos PLB Valdybos narių darbo sritys ir slaptu balsavimu išrinkti pareigūnai į vakuojančias vietas; St. Barzdukas — naujuoju PLB Valdybos pirmininku, dr. A. Butkus - vykd. vicepirmininku, A. Laikūnas -informacijos vicepirmininku ir dr. A. Nasvytis — PLB Kultūros Tarybos pirmininku. Kiti visi P LB Valdybos nariai liko senosiose pareigose: A. Gailiušis - sekretorium ir iždininku, dr. H. Brazaitis visuomeninių reikalų vicepirmininku, M. Lenkauskienė - jaunimo vicepirmininke, dr. V. Majauskas - finansų vicepirmininku, ir A. Rinkūnas - PLB Švietimo Tarybos pirmininku.

Posėdy dalyvavo VLIKo pirmininkas

Į šį posėdį buvo taip pat pakviestas ir dalyvavo Vliko pirmininkas dr. J. K. Valiūnas kartu su Vliko ryšininku prie PLB Valdybos J. F. Daugėla.

Su svečiu buvo aiškintasi eilė abiem pusėm rūpimų klausimų-lietuvių veiksnių finansų organizavimo, ryšių su okupuotojo krašto lietuviais, informacijos centro steigimo, Vliko atstovybių veikimo, veiksnių konferencijos šaukimo, tarpusavio benradarbiavimo ir kt.

VLIKas veiklą derins su PLB

Vlikas, sudarytas politinių lietuvių srovių ir laisvės kovų sąjūdžių pagrindu, iš paskirties vadovaus politinei lietuvių laisvės kovos veiklai ir Pasaulio Lietuvių Bendruomenė su juo sieks darbų suderinimo ir abipusės pagalbos. Organizacinį Vliko tvarkymąsi PLB laiko jį sudarančių grupių ir jo organų (seimo, tarybos ir valdybos) vidaus reikalu, į kurį netenka kištis.

Kiti rūpimi klausimai bus konkretizuojami tolimesniais visų lietuvių veiksnių pasitarimais ir šių metų rudenį šauksimoj jų konferencijoj. Pasikalbėjimai su svečiu vyko tarpusavio susipratimo dvasioj ir įnešė reikiamo aiškumo tolimesniam nuoširdžiam bendradarbiavimui, paremtam bendru tautiniu mūsų labu.

Posėdy taip pat buvo aptarti tolimesnio "Pasaulio Lietuvio" leidimo reikalai, PLB Valdybos nariai padarė savo veiklos pranešimus ir kt. PLB buv. Valdybos sukaktuviniais 1968 metais skelbtą tautinių giesmių muzikos konkursą laimėjo komp. Br. Budriūnas: suaugusių chorui jis sukūrė "Lietuvių giesmių" pagal Putino žodžius ir vaikų chorui "Mūsų žemę" pagal B. Brazdžionio žodžius. PLB Valdyba nutarė komp. Br. Budriūnui skirtąsias premijas išmokėti.

TRUMPAI

Kanados Trudeau prieš Nixono sprendimą

OTTAVA. — Kanados min. pirmininkas P. E. Trudeau pirmadienį pareiškė parlamente: vyriausybė susirūpinusi, nes JAV pasiūlyta priešraketinė gynyba sukelsianti atominių ginklų gamybos varžybas. Esą, tai "galėtų grėsti taikai pasauly".

● **Sovietų pulkininkas, D. Leonov,** kovo 15 d. žuvo rusų - kinų kariams susirėmus Ussurių upės saloje, Kinijos pasieny. Apie tai paskelbė "Izviestija" dienraštis Be pulkininko, esą, žuvę dar bent penki rusų kariai. Pulkininko žuvimas, Vakarų stebėtojų nuomone, liudija, jog susirėmimas nebuvęs menko masto.

KALENDORIUS

Kovo 19 d.: šv. Juozapas, šv. Kvintilė, Vilas, Nautilė.

Kovo 20 d.: šv. Anatolis, šv. Pontina, Žygimantas, Vilė.

ORAS

Oro biuras praneša: Chicagoje ir jos apylinkėse šiandien debesuota, temp. sieks 60 ir daugiau l. F., ryt — kiek vėsiau.

Saulė teka 5:56, leidžias 6:01.

ĮVAIRIOS ŽINIOS

JAV ambasadorius Saigone – į Washingtoną

Pirmasis pasimatymas su prez. Nixonu

SAIGONAS. — JAV ambasadorius P. Vietname, E. Bunker, 74 m. amž., šį penktadienį skrenda į Washingtoną. Sekmadienį ar pirmadienį, R. Nixonui grįžus iš Kalifornijos, Bunker numato pirmą kartą tartis su pareigas pradėjusiu eiti prezidentu.

E. Bunker, po kelių dienų vėl grįš į Saigoną.

Prez. Nixonas — į Kaliforniją

Pakeliui aplankys buvusį prez. Trumaną

WASHINGTON. — Prez. R. Nixonas šį penktadienį skrenda į pietų Kaliforniją ir į Washingtoną grįš tik savaitgalyje. Manoma, kad jis dalyvaus San Diego miesto 200 m. įkūrimo sukakties minėjime.

Pakeliui, Independence mieste, Missouri valtsijoje, Nixonas numato aplankyti buv. prezid. H. Trumaną.

● **Sovietų povandeninis laivas,** kaip dabar patirta, sausio mėn. lankėsi Egipto uoste Aleksandrijoje. Tai pirmoji tokio laivo viešnagė po 1967 m. karo.

● **Saigo pūgos šiaurės Vokietijoje** siautė prieš kelias dienas. Neveikė mokyklos, žymiai nukentėjo susisiekimas, neveikė aerodromai.

Kinijos pasieny: na, raudonoji gvardija turėtų paremti, tačiau mūsų ar jų? (Iš britų spaudos)

Šių dienų Šveicarijoje puoselėjami seni papročiai. Čia matyti kantono gyventojai su senomis rogėmis, su tradiciniais rūbais, Bevers miestelio gatvėse.

SKAUTYBĖS kelias

Redaguojo ps. Irena Regienė, 2652 W. 65th St., Chicago, Illinois 60629
Telef. — 476-7089
GLOBOJA CHICAGOS SKAUTININKIŲ-KŲ RAMOVĖ

VASARIO 16 RAMIOJO VANDENYNO RAJONE

Šv. Kazimiero parapijos kieme ir salėse vasario 22 d. jau nuo pat ryto uniformuotos skautės-tai. Jie atvyko į šeštadieninę mokyklą, o kartu ir į būsimą iškilmingą skaučių-tų tuntų sueigą, kuri įvyko 1 v. p. p. Dalyvavo maždaug po lygiai apie 130 skaučių-tų.

Nauju būdu į salę tvarkingai įžygiavo skautės, vedamos tunto adjutantės fil. Avižienytės ir skautai-fil. L. Griniaus. Rikiuotėje stovėjo taip pat LSS žinomi ir nusipelnę asmenys, neseniai atvykę iš Chicagos: s. I. Vilkienė ir v.s. E. Vilkas — ASS pirm. ir iš Clevelando s. B. Juodikienė. Malonu, kad jie, beveik dar pilnai neįsikūrę naujoje vietoje, tačiau jau spėjo aktyviai įsijungti į vietinę skautišką veiklą. Sveikiname.

Po įprastinių vienetų raportų, buvo įneštos vėliavos ir pasisveikinta su rajono vadovybe. Rajono vadas s. R. Dabšys pažymėjo, kad ši sueiga yra skirtinga nuo Lietuvos nepriklausomybės akto paskelbimo 51 m. sukakčiai paminėti. Jis kreipėsi į paukštytes ir vilkiukus, primindamas, kad mūsų didžioji tautos dalis yra nelaimėje ir priespaudoje.

Rusiškas komunistinis okupantas jau nuo 1944 m. yra iškėlęs virš Lietuvos tamsius priespaudos debesis ir žmonės neturi jokios laisvės išeiti į laisvąjį pasaulį, laisvai mąstyti, kalbėti ir rašyti. Jie visi uždaryti lyg dideliame kalėjime. Jūs mažieji ne daug kuo galite jiems padėti, bet dabar galite ir privalote išmokti gražiai kalbėti lietuviškai, o kai užaugsite, tada įsijungsite į mūsų Lietuvos vadavimo organizacijas ir gal iškovosite Lietuvai laisvę, sunaikinsite tą didelį rusišką kalėjimą.

Sekė seserijos V.S. ir skaučių tuntininkės įsakymai. V.S. sekančias vadoves ir skautes apdovanojo žyminiais už gražią skautišką veiklą: Palukaitienę, Vilinienę, Araitę, A. Griniutę, Kevalaitytę, Matulaitytę, Nefaitę ir Žukaitę. Tuntininkė pareiškė viešą pagyrimą 5 paukštytėms už nepraleidimą nei vienos sueigos. Buvo įteikti atitinkami pažymėjimai sesėms Brazaitytei, N. Griniūtei, R. Kliorytei, Kiršonytei, R. Vilkaitei. Dviems skautėms kandidatėms leista duoti įžodis: V. Pažemėnaitei ir D. Vidugirytei.

Skautų tunto oficialiajai daliai vadovavo s. V. Sviderskas. Šeši skautai kandidatai davė įžodį. Du vilkiukai perkelti į skautų d-vę kandidatais. Vilkiuką d-kas ps. P. Abelkis V.S. apdovanotas žyminiu už rūpestingą vadovavimą draugovei.

V. skl. R. Bužėnas pakeltas į ps. laipsnį. Apie 20 skautininkų įsijungė į ratą ir atnaujino skautininko įžodį su naujai pakeltuoju. Įžodį pravedė seniūnas ps. A. Mažeika.

Iškilminga sueiga baigta Lietuvos himnu. Visai sueigai vadovavo ps. R. Brazaitienė-paukštyčių d-kė. Sueiga praėjo sklandžiai.

Sekė vaišės - kavutė su sumuštiniais ir pyragaičiais. Skaučių Palangos tunto vėliavos krikšto tėvai O. Mikuckienė ir s. V. Pažiūra pavaišino skautes saldainiais.

Vaišes pradėjo skaučių tuntininkė ps. N. Grinienė, tardama kad šiandien yra liūdnai linksma šventė. Minime Lietuvos nepriklausomybės paskelbimą, bet esame taip toli nuo savo tėvynės, kuri priešų pavergta ir prislėgta. Kvietė susirinkusius atsistoti, susikaupti, susimąstyti ir tyliai pagerbti tuos, kurie kovojo ir kovoja už mūsų Tautos laisvę ir nepriklausomybę.

Priminė, kad šiandien yra taip pat ir Skaučių Susimąstymo ir susikaupimo diena. Skatino jungtis su savo sesėmis skautėmis visame pasaulyje, linkint joms stiprybės ir vilties. "Būkime iš širdies joms sesėmis".

Tuntininkė pakvietė mielą dvasios vadą kun. Kasponį, neseniai atvykusį L. A., sukalbėti maldą.

Skautės -tai, tėvai ir svečiai vaišinosi ir stebėjo įvairią programą. Ypatingai gražiai pasirodė Santa Monikos skautės-tai, paskambindami ir padainuodami. Jų meninė vadovė yra G. Gudauskienė, visada jaunos ir energingos širdies muzikė.

Skautų tuntininkas s. P. Pakalniškis perskaitė Pirmijos pirm. v.s. A. Saulaičio ir brolijos V. S. v.s. V. Vijeikio labai malonius ir nuoširdžius sveikinimus ir linkėjimus L. A. skautiškam jaunimui ir vadovams.

Vaišės baigtos sustojus visiems į didelį ratą ir sugiedojus "Ateina naktis". Vaišes suorganizavo ir pravedė skaučių tuntas. Bravo. Ačiū Jums. Sėkmės mūsų mieloms skautėms ir skautams.

Sesė Alfa

Washingtono skautės pasiruošę įžodžiui. Iš k. į d.: draugovės adjutantė psl. Regina Petrutienė, (įsakymus skaito), vyr. skautė Jūratė Mažeikaitė, vyr. sl. Gražina Česnaitė, Zita Liogytė, Aldona Vaičiulaitytė, Daina Penkiūnaitė, Gita Petrutytė, Jolanta Sužiedėlytė, Nida Liogytė, Rima Žemaitytė, Lina Kindurytė, Mirga Zubkutė, Milda Petrutytė, Zita Kindurytė.

VYR. SKAUTININKĖ ATLANTO RAJONE

Vs. Malvina Jonikienė, dalyvaudama Audronės Šileikytės ir Narimanto Statkaus vestuvėse, įvykusiose vasario 22 d. New Yorke, susitiko ir su skaučių vadovėmis. Matėsi su vs. M. Marijošiene iš Hartfordo. Dalyvavo šeštadieninės mokyklos Vasario 16 minėjime, kur pasireiškė visos mokykloje veikiančios jaunimo organizacijos. Buvo užėjusi į skaučių ir jaunesniųjų darbo sueigas, kur vyko pasiruošimas Kaziuko mugei. Sekmadienį Atlanto rajono vadeivė s. L. Milukienė sušaukė rajono vadovių sueigą, kurioje dalyvavo vadovės net iš Elizabetho. Vyr. skaut. papasakojo apie seserijos ir brolijos vadovų suvažiavimą. Vadovės raportavo apie vienetų veiklą, apie gražiai praėjusią jaunesniųjų skaučių ir skautų stovyklą. Trumpam V.S. sustojo pasimatyti su Birute Novickiene, kurios asmeniškai nepažinojo, bet kurios darbai LSS. daug apie ją kalbėjo. Tai buvo pirmoji skautams remti draugijos pirmininkė dar nepriklausomoje Lietuvoje, Kaune.

SKAUTIŠKAS PAVASARIO BALIUS

Los Angeles skautiško jaunimo tėvai ir rėmėjai gražiuose San Bernardino kalnuose prie Big Bear ežero, apie 120 mylių nuo L.A., yra įsigiję 12 akrų mišką, kur beveik baigiama įrengti stovyklavietė. Jos užbaigimui dar trūksta pinigų. Tam tikslui balandžio 12 d. 7:30 val. v. Pickwick Royal Cress salėje Burbanke yra ruošiamas Pavasario Balius, su gera vakariene, linksma programa ir nuotaikinga šokių muzika. Tikimasi daug svečių.

Balių rengia Stovyklavietės komitetas ir rėmėjai. Jam vadovauja s. Vladas Pažiūra.

Washingtono skautų Lietuvos ir Pušyno draugovės vėliavos iškilmėse. Iš kairės į dešinę: skautė Nida Gureckaitė, skautininkai — Alfonsas Petrutis ir Povilas Labanauskas, jaun. skautė N. Baškaitytė, draugininkė sl. Aldona Kindurienė, (vėliava uždengtas) filisteris sk. Aleksandras Plateris ir ps. Aldona Bačkaitienė.

Tie patys G. V. broliai Australijos penktąją Tautinę nuodugniai susumavo, išgvildeno ir išdiskutavo savo uždaroje sueigoje, įvykusioje "Dainavos" namuose, Bankstown.

— Melbourno dr. V. Kudirkos vyčių būrelis pereitų metų pabaigoje iškylavo šio miesto apylinkėje, kur du broliai - Jurgis Meiliūnas ir Gytis Tamošauskas - davė skauto vyčio įžodį. Svečiais dalyvavo Baltijos vyčių būrelis, kurio du kandidatai — A. Baltrūnas ir A. Vingrys - tą pačią naktį irgi buvo įvesdinti į tikrųjų vyčių gretas. Įžodžio apeigas pravedė v.s. A. Krausas.

Egzilių Skautų JAMBORETĖJE Sausio 25-27 d.d. Colo, NSW vietovėje dalyvavo ir Gelež. Vilko būrelio skautai vyčiai. Jamboretę taip pat aplankė Australijos rajono sk. vyčių skyriaus vedėjas, v.s. B. Žalys.

Penktosios Taut. stovyklos metu ten pat įvyko ir Australijos rajono skautų vyčių sąskrydis. Jame dalyvavo stovykloje viešis VS V. Vijeikis, v.s. A. Krausas ir 26 sk. vyčiai iš visų rajono vienetų. Atidarė raj. vyčių vadas v. s. B. Žalys (jis ir perrinktas vėl 2-jų metų kadencijai). Pagrindinis pašnekesys — "Skautų vyčių sueigos — ką jose veikiame?" — sukėlė įdomių pasisakymų bei siūlymų. Į diskusijas įsijungė broliai iš visų vietovių, pasisakydami dėl sueigų pravedimo būdų, tematikos, uždavinių ir t.t.

DĖMESIO KERNAVIETĖS.

Kernavės tunto skiltininkių kursai įvyks kovo 23 d., sekmadienį, Jaunimo centre. Pradžia 1 v.p.p. Skiltininkėms ir paskiltininkėms dalyvavimas būtinas. Atvykstą uniformuotos, atsineša popierio užrašams.

Kernavės vadija.

PRANEŠIMAS STOVYKLOS REIKALU

Chicagos Aušros Vartų, Kernavės ir Lituanicos tuntų vasaros stovykla įvyks birželio 28 — liepos 12 d.d. Rako stovyklavietėje, Custer, Mich. Tėvai prašomi atkreipti dėmesį į stovyklos laiką planuojant savo šeimos atostogas.

Washington, D. C.

ĮSTEIGTA PUŠYNO SKAUČIŲ DRAUGOVĖ

Į didelę lietuvių skautų šeimą laisvame pasaulyje kovo 2 d. įsijungė Washingtono apylinkės Pušyno skaučių draugovė. Mažoje Washingtono lietuvių kolonijoje tai buvo didelis ir džiugus įvykis. Ligi šios draugovės įsteigimo, nedidelė dalis vašingtoniečių žinojo, kad savo bendruomenės tarpe turi žymių Lietuvos brolijos ir seserijos skautų.

Dauguma skaučių priklauso šia veikiančiai ateitininkų moksleivių organizacijai. Tai vis Washingtono lituanistinės mokyklos buvę ar esantys auklėtiniai.

Steigiamos draugovės iškilmės buvo pradėtos pamaldomis Dieviškojo Išganytojo seminarijos koplyčioje. Mišias atnašavo, draugovės vėliavą pašventino bei pamokslą pasakė vienuolis kun. J. Žvirblis.

Skaučių tėveliams ir svečiams susirinkus į erdvę seminarijos salę, Lietuvos ir draugovės vėliavas įnešė sk. Povilas Labanauskas ir sk. Alfonsas Petrutis, lydimi skautų būrio. Salėje įvyko iškilminga sueiga, įžodis ir vaišės.

Sueigą pravedė Pušyno draugovės adjutantė pls. Regina Petrutienė. Maldą skaitė jaun. skautė Nida Bačkaitytė, įsakymus — vyr. skautė Jūratė Mažeikaitė. Ps. Aldona Bačkaitienė priėmė įžodį kurį davė devynios jaun. skautės: Lina Kindurytė, Zita Kindurytė, Nida Liogytė, Daina Penkiūnaitė, Gita Petrutytė, Milda Petrutytė, Jolanta Sužiedelytė, Mirga Zubkutė ir Rima Žemaitytė. Skaučių įžodį priėmė filisteris sk. Aleksandras Plateris, kurį davė: Nida Gureckaitė ir Zita Liogytė.

Tėvynės meilės mazgelį užrišo sesių mamytės, gerojo darbelio mazgelį-Pušyno draugovės draugininkė sl. Aldona Kinderienė ir diakonas T. Degutis.

Įdomiai ir sumaniai laužą pravedė Pušyno draugovės laužvedė vyr. sl. Gražina Česnaitė.

Draugovės vardu seses ir susirinkusius sveikino draugininkė sl. Aldona Kindurienė, iškviesdama ir apdovanodama lietuviškomis trispalvėmis vėliavomis draugovės vėliavos krikšto tėvus ir mecenatus Gražiną ir Domą Krivickus, Eleną ir Povilą Mažeikus. Draugovės dvasios vadas diakonas T. Degutis už kruopštų darbą, paruošiant seses religinei laipsnio programai, buvo apdovanotas taut. stovyklos rėmėjo ženkleliu.

Skautes sveikino laiškais ir iškilmėse dalyvavę: vienuolis kun. J. Žvirblis, D. Krivickas, skautininkas A. Plateris, paskautininkė A. Bačkaitienė ir moksleivių ateitininkų vardu J. Vaičiulaitytė. Iškilminga sueiga baigta Lietuvos himnu.

Judrioje skautų šeimoje dabar prasidės dar didesni darbai, nes sesės ruošiasi Kaziuko mugei. Panaudodamos skautiškus sugebėjimus, gamina jos įdomius rankdarbius, mamytės planuoja paruošti gardžius lietuviškus valgius, nes tikisi, kad į šią pirmąją šioje apylinkėje ruošiamą Kaziuko mugę atvyks svečių ne tik iš Washingtono ir Baltimorės apylinkių, bet ir iš tolimesnių vietovių. Mugė įvyks Verbų sekmadienį, kovo 30 d. Šv. Mato bažnyčios salėje, Seabrook Rd., Lanham, Md. prie 450 kelio nuo 2 ligi 6 v. p.p. Bus tada ne tik vaišės, bet ir skautiška programa kurios su įdomumu galės pasižiūrėti tiek jauni tiek ir vyresni.

Gražina Krivickienė

Čia matyti du iš trijų paleistųjų JAV lakūnų išlipą iš lėktuvo Thailande. Juos buvo pagavę Vietnamo komunistai, kai jų lėktuvas nukrito. Nuotraukoje matyti J. Fisher ir L. Osborne.

Chicagos Lincoln parko zoologijos sodas kovo mėnesio žvėreliu parinko šią vadinamą plokščiagalvę katę, kuri užtinkama Malaysioj.

DRAUGAS
THE LITHUANIAN WORLD-WIDE DAILY
4545 WEST 63rd ST., CHICAGO, ILL. 60629. Tel. LUdlow 5-9500

Second class Postage paid at Chicago, Illinois. Published daily, except Sundays, days after Christmas and Easter by the Lithuanian Catholic Press Society

Subscription: $17.00 per yr. in Cook County, Illinois, $15.00 per year outside Cook County, $18.00 foreign countries.

Prenumerata:	Metams	½ metų	3 mėn.	1 mėn.
Cook County, Illinois	$17.00	9.00	5.00	2.00
Kitur JAV	$15.00	8.00	4.50	1.75
Kanadoj ir kitur užsieny	$18.00	9.50	5.50	2.25

* Redakcija straipsnius taiso savo nuožiūra. Nesunaudotų straipsnių nesaugo, juos grąžina tik iš anksto susitarus. Redakcija už skelbimų turinį neatsako. Skelbimų kainos prisiunčiamos gavus prašymus.

* Redakcija dirba kasdien 8:30 — 4:30, šeštadieniais 8:30 — 12:00.

* Administracija dirba kasdien 8:30 — 5:00, šeštadieniais — 8:30 — 12:00.

Tel. ofiso HE 4-5849, rez. 388-2233
DR. PETER T. BRAZIS
GYDYTOJAS IR CHIRURGAS
2434 West 71st Street
Val.: pirm., ketv. 1-4, vakar. 7-9 antr., penktad. 1-5, treč. ir šešt. tik susitarus.

Ofiso — HE 4-5758.
DR. S. ir M. BUDRYS
ALERGIJA
2751 West 51st Street
Valandos: antradieniais, penktadieniais 2—9 v., šeštadieniais 10-1 p. p. Ligoniai priimami pagal susitarimą

Dr. Ant. Rudoko kabinetą perėmė optometristas
DR. EDMUND E. CIARA
2709 W. 51st Street
Tel. — GR 6-2400
Val. pagal susitarimą: Pirmad. ir ketv. 1—4 ir 7—9; antrad. ir penktad. 10—4; šeštad. 10—2 val.

Ofs. 735-4477. Rez. PR 8-6960.
DR. E. DECKYS
GYDYTOJA IR CHIRURGĖ
SPECIALYBĖ — NERVŲ IR EMOCINĖS LIGOS
Crawford Medical Building
6449 So. Pulaski Road
Valandos pagal susitarimą

Rez. Tel. GI 8-0873
DR. W. M. EISIN-EISINAS
Akušerija ir moterų ligos
6132 So. Kedzie Ave., WA 5-2670
Valandos pagal susitarimą. Jei neatsiliepia, skambinti: MI 3-0001.

Ofiso tel. PR 8-2220
Namų — rez. PRospect 8-9081
DR. JANINA JAKŠEVIČIUS
JOKŠA
2656 West 63rd Street
Pirmad., antrad., ketvirt. ir penkt. nuo 12 iki 3 val. ir nuo 5 iki 8 v.v. Šeštad. nuo 1 iki 4 val.

Ofs. Pr 6-6022 Rez. PR 8-6960
DR. E. JATULIS
GYDYTOJAS IR CHIRURGAS
Bendra praktika
2815 W. 71st Street
Ofiso val. kasdien nuo 6 iki 9 v. v., šešt. nuo 9 iki 12 val.: arba susitarus.

Ofs. PO 7-6000 Rez. GA 3-7278
DR. A. JENKINS
GYDYTOJAS IR CHIRURGAS
3844 W. 63rd Street
Val.: kasdien nuo 1—4 p.p. ir 6 iki 8 val. Trečiad. ir šeštad. uždaryta.

Ofiso ir buto tel. OLympic 2-1381
DR. F. V. KAUNAS
GYDYTOJAS IR CHIRURGAS
1407 So. 49th Court, Cicero
Val. kasdien 10-12 ir 4-7. Trečiad. ir šeštad. tik susitarus.

Tel. — REliance 5-1811
DR. WALTER J. KIRSTUK
GYDYTOJAS IR CHIRURGAS
(Lietuvis gydytojas)
3925 West 59th Street
Val.: pirmad., antrad., ketvirtad. ir penktad. nuo 12-4 val. p. p., 6-8 val vak. Šeštad. 12-3 val. p.p., trečiad. uždaryta.

Tel. ofiso ir buto OLympic 2-4159
DR. P. KISIELIUS
GYDYTOJAS IR CHIRURGAS
4938 W. 15th Street. Cicero
Kasdien 1-3 val. ir 6-8 val. vak., išskyrus trečiadienius. Šeštadieniais 12 iki 4 popiet.

DR. IRENA KURAS
GYDYTOJA IR CHIRURGĖ
KŪDIKIŲ IR VAIKŲ LIGŲ SPECIALISTĖ
MEDICAL BUILDING
7156 South Western Avenue
Pirmad., antrad., ketvirt. ir penkt. nuo 11 val. iki 1 val. p. p. ir nuo 6 — 8 val vakare. Trečiad. nuo 11 val. ryto iki 1 val. p.p., šeštad. 11 val. ryto iki 3 val. p. p.
Ofiso telef. RE 7-1168
Rez. tel. 239-2919

DR. MARIJA LINAS
AKUŠERIJA MOTERŲ LIGOS
2317 West 71st Street
Telef. HEmlock 6-3545
(Ofiso ir rezidencijos)
Valandos pagal susitarimą

Ofiso tel. PR 8-7773. Rez. PR 6-4732
DR. A. MACIUNAS
CHIRURGAS
2858 West 63rd Street
Valandos: pirm., ketv., 5—8 val., antrad. ir penkt. 1—4 val.
Priimsiąja tik susitarus

Ofiso HE 4-1818 Rez. PR 6-9801
DR. J. MEŠKAUSKAS
GYDYTOJAS IR CHIRURGAS
Specialybė vidaus ligos
2454 West 71st Street
(71-os ir Campbell Ave. kampas)
Val. kasdien 9—11 ryto ir 6—8 v. v.
Šeštad. 9 v. r. — 2 v. popiet.
ASSOCIATE OPTOMETRISTS
Lietuviškai kalba
DR. FRANK PLECKAS, OPT.
3424 W. 63rd St., GR 6-7044
Tikrina akis. Pritaiko akinius ir "contact lenses".
Valandos pagal susitarimą
Uždaryta trečiadieniais

DR. A. PUSTELNIKAS
GYDYTOJAS IR CHIRURGAS
SPEC. VIDAUS LIGOS
Tel. Ofiso PR 6-7800; Namų 925-7697
5159 So. Damen Avenue
Valandos tik pagal susitarimą
Trečiadieniais uždaryta.

Telef. 423-2660
DR. E. RINGUS
RENTGENOLOGAS
9760 So. Kedzie Avenue
Val., pirmad., antrad., ketvirtad. ir penktad. 8 v. r. iki 9 v. v. Treč. ir Šeštad. 8 v. r. iki 3 v popiet.

DR. ZIGMAS RUDAITIS
SPEC. ORTHOPEDIJOS LIGOS
2745 West 69th Street
(Tel. 737-2290 ofiso ir rezidencijos)
Priima ligonius tiktai susitarus — (By appt.).

DR. LEONAS SEIBUTIS
INKSTŲ, PŪSLĖS IR PROSTATO CHIRURGIJA
Ofisas 2454 W. 71st Street
Val.: antrad. nuo 2—5 popiet
ketvirtad. nuo 6—8 vakaro
Ofiso telef. 776-2880
Rezid. telef. PRospect 9-6730

DR. ALDONA ŠIMKUS
AKIŲ LIGOS IR CHIRURGIJA
PRITAIKO AKINIUS
15542 So. Cicero, Oak Forest, Ill
Kabineto tel. 687-2020
Namų tel. 839-1071
Vizitai pagal susitarimą

DR. J. J. SIMONAITIS
GYDYTOJAS IR CHIRURGAS
Adresas: 4255 W. 63rd Street
Ofiso tel. REliance 5-4410
Rez. Glovehill 6-0617
Valandos: pirm. ir ket. nuo 12 val iki 2 val. p.p. ir nuo 7 iki 8 v. vak.; antr. ir penkt. nuo 12 iki 2 val. p.p. ir vakarais pagal susitarimą.

DR. P. STRIMAITIS
GYDYTOJAS IR CHIRURGAS
Bendra praktika ir chirurgija
Ofisas 2750 W. 71st Street
Telefonas — 925-8296
Valandos: 2—8 v. v., penktad 10—12 v. r., 2-8 v. vak. Šeštad. 1-4 v. vakaro. Sekmad. ir trečiad. uždaryta
Rezid. tel. WA 5-3099

DR. VYT. TAURAS
GYDYTOJAS IR CHIRURGAS
BENDRA PRAKTIKA IR MOTERŲ LIGOS
Ofisas ir rez. 2652 W. 59th St.
Tel. PRospect 8-1223
Ofiso val.: Pirm., antr., Treč. ir penkt. nuo 2 iki 4 val. ir nuo 6 iki 8 v. v. Šeštad. 2—4 val. popiet ir kitu laiku pagal susitarimą.

Of. Tel. HE 4-2123, Namų GI 8-6195
DR. V. TUMASONIS
CHIRURGAS
2454 West 71st Street
Priimsiąja ligonius tik susitarus
Val.: 2—4 p. p. ir 6—8 v. vak.
Trečiad. ir šeštad. uždaryta

Tel. PRospect 6-6400
DR. ONA VAŠKEVIČIUS
(VAŠKAS)
GYDYTOJA IR CHIRURGĖ
6648 So. Albany Avenue
Val.: pirm., antrd., ketv. 6—8 val. vak., penkt. ir šeštad. 2-4 popiet ir kitu laiku pagal susitarimą.

Tel. ofiso PR 6-6446, rez. HE 4-6150
DR. F. C. WINSKUNAS
GYDYTOJAS IR CHIRURGAS
3107 West 71st Street
Val.: 2 iki 4 v. p. p. ir 7 iki 8 v. v. Treč. ir šeštad. pagal susitarimą

Ofiso tel. 767-2141. Namų 636-4850
DR. PETRAS ZLIOBA
GYDYTOJAS IR CHIRURGAS
6449 So. Pulaski Road
Val.: pirmad., antrad., penktad., 1-4 ir 6-8 v. v., ketvirt. 6-8 v. vakaro Šeštadieniais 11-1 val. popiet.

Viena šeima —

SPAUDA, BENDRADARBIAI, SKAITYTOJAI

Apie mūsų spaudos reikšmę ir atsakomybę šioje vietoje esame III.12 rašę, o taip pat ir kitomis progomis pakankamai kalbėję, tačiau klausimo neišbaigėme, kaip ir su šiuo rašiniu neišbaigsime, nes jis labai reikšmingas ir platus.

Šį kartą sustosime prie kelių reikšmingesnių smulkmenų, kurios liečia tiek redakciją, tiek bendradarbius, tiek ir skaitytojus.

Vienas iš esminių reikalavimų visų rūšių spaudai yra, kad ji būtų teisinga, teiktų patikimas ir tikslias informacijas.

Lietuviškų laikraščių leidimo sąlygos sunkios (jeigu ne vargingos) ir redakcijos nariu darbas taip sutvarkytas, kad jie labai retai teturi galimybę jiems atsiunčiamus faktus patikrinti. Faktiškai tenka pasikliauti bendradarbių ir korespondentų teisingumu, stropumu ir gera valia. Praktika rodo, kad seni, nuolatiniai, patikimi bendradarbiai teikia geras ir tikslias informacijas, kuriomis galima pasikliauti, ir todėl labai retai čia nuklystama nuo tiesos bei tikslingumo, nors gali pasitaikyti kai kurių logikos ar paprasčiausių korektūros klaidų.

Ne visada gerai būna su pripuolamais — vienkartiniais bendradarbiais, kurių ne visi supranta redakcijos reikalavimus ir bendradarbio — korespondento atsakomybę. Bet ir tai dar nieko, jeigu ju tarpe nepasitaiko blogos valios asmenų. Būna žmoniu ir atveju (ačiū Dievui, ne reti), kad vienas tautietis nori pakenkti kitam ar suvesti su kuo nors senas ar naujas saskaitas. Šiam reikalui, be įvairių kitu vietiniu priemoniu, gali būti panaudotas ir laikraštis. Tokia šališka informacija, ją atspaus dinus, dažniausiai reikalinga pataisymo ar patikslinimo iš kitos pusės, kas paprastai ir daroma.

*

Korespondento atsakomybę padidina jo pilnas parašas po rašinėliu ar įprastiniai (praktiškai visiems žinomi) jo inicialai. Pasirašydamas korespondentas jaučia žymiai didesnę atsakomybę ir žino, kad, iškreipus faktus, pirmiausia jis turės už juos atsakyti. Panašiai yra ir su rašiniais, kurie plačiau išreiškia autoriaus vienokią ar kitokią nuomonę.

Kiek sunkiau nusakomas redakcijos atsakomybės už įvairių autorių rašinius klausimas. Jau esame minėję, kad už pavardėmis ar inicialais pasirašytus rašinius pirmiausia atsako juos rašiusieji. Taigi ir redakcijos atsakomybė lieka nepilna, mažesnė. Daugelis redakcijų įsakmiai pažymi, kad jos visiškai neatsako už autorių pasirašytus rašinius. Tačiau tam tikros teisinės atsakomybės ir jos neišvengia.

Norėdama vispusiškai informuoti skaitytojus, redakcija dažnai skelbia įvairias žinias, įskaitant ir jai daugiau ar mažiau nemalonias vien tik todėl, kad skaitytojai turėtų galimai pilnesnį mūsų lietuviško gyvenimo ar užsienio politikos vaizdą. Sakysime, žinios apie kai kuriuos mūsų tautiečių nusižengimus, blogus įpročius, ne lietuviškų šeimų kūrimą ir panašiai, kaip ir visiems geros valios lietuviams, nėra malonios, lygiai kaip nėra mielos informacijos ir apie kai kuriuos mūsų priešų pasisekimus. Tačiau, jei tokių informacijų nepateiktumėm, dar didesnis skaitytojų skaičius pagristai mus kaltintų jų nutylėjimu. Mūsų bendruomenės gyvenimas yra žmogiškas — su geromis ir blogomis apraiškomis. Tai ir to visuomeninio gyvenimo veidrodis — spauda turi būti pakankamai objektyvi.

*

Visos redakcijos, taigi ir mes džiaugiamės, kai skaitytojai greitai reaguoja į mūsų skelbiamus rašinius, ypač į vedamuosius, kurie paprastai išreiškia ne tik juos rašančiuju redaktorių, bet ir redakcijos nuomones. Tokiu reagavimų mes kasdieną gauname raštu, telefonu ar žodžiu. Žymi jų dalis yra kūrybingi, taiklūs, naudingi ir bendram reikalui. Tačiau būna ir išimčių. Kai kurie skaitytojai bei korespondentai mus užpuola už neatspausdinimą žinių, kurios iš tiesu jau buvo į laikraštį idėtos: kiti asmenys, asmeninio pavydo vedami, šaukia, kodėl gerai parašome apie asmeni, kuris to nesąs vertas; dar kiti — kodėl neparašome apie tą ar kitą veikėją, nors patys nepasistengia mums pateikti medžiagos. Būna ir tokiu, kurie puola redakciją, kodėl ta ar kita žinelė idėta ne toje vietoje, kurioje jis norėjes ja matyti. Atrodo, kad ne redakcijos žmonės, o kai kas iš korespondentų ar skaitytoju norėtu laikraštį ir techniškai tvarkyti. Suprantama, kad ne visada i tokias pastabas galima atsižvelgti.

*

Kaip ten bebūtu, redakcija visas ar beveik visas gautas pastabas ima galvon, jas svarsto, iškeltus faktus, jeigu paaiškėja reikalo rimtumas, pataiso, patikslina ar bent pažada ateityje pataisyti. Žinoma, tais atvejais, kai redakcija žino su kuo kalba. Blogiau, kai skaitytojai niekur nepasirašo savo pavardės. Turime galvoje įvairius anoniminius laiškus bei rašinius, kurių irgi kartais redakcijon ateina. Tokios žinios siuntėjas (dažniausia laiške būna koks nors asmeniškas šmeižtas) pats save nuvertina, nedrįsdamas savo vardu, pavarde, adresu žinios teisingumo patvirtinti. Tai kaip gi galime mes ja tikėti? Savaime aišku, kad tokia informacija pati save sunaikina; ją be atodairos ir mes naikiname, neduodami jokios eigos. Redakcijos, bendradarbių, skaitytojų bendradarbiavimas būtinas ir jis turi būti vispusiškai nuoširdus. **b. kv.**

III-sis pasaulinis karas už 15 metų

Vokiečių dienraščio spėliojimais prasidėsiąs Jugoslavijoje

P. GAUČYS

Su Čekoslovakijos okupacija žymiai pakito karinė Vakarų Europos padėtis. Rusams paskelbus vadinamą Brežnevo doktriną, pagal kurią jie laiko save įpareigotais globoti vadinamas socialistines šalis Rytų ir Vidurio Europoje, o taip pat, kad jie turi teisę okupuoti Vakarų Vokietiją tuo atveju, jeigu ten ims įsigalėti "neonaciai" ar agresyvios nuotaikos prieš rusus. Pirmuoju atveju tiesioginis pavojus gresia Jugoslavijai, kaip socialistinei valstybei, o antruoju — Vakarų Vokietijai, kaip "neonacinei" ir "agresyviai".

Rusams užakcentavus tas dvi doktrinas, kilo lengvai suprantamas vakariečių susirūpinimas ir spėliojimai, kas vyks toliau, kas bus sekanti "didžiojo brolio" auka. Tuo atžvilgiu būdingi Vakaru Vokietijos "Frankfurter Rundschau" dienraštyje pasirodę išvedžiojimai apie beartėjanti pavojų. Esą ligišiol, vakariečių gynybos ekspertų žodžiais, kiekviena didvalstybių respektavo viena kitos įtakų zonas. Abi didvalstybės laikėsi tylaus susitarimo taip pat ir Čekoslovakijos reikalu. Tačiau tą dieną kai Rusija okupavo Čekoslovakiją, ekspertai save klausė: "Kas atsitiks, jeigu ryt ar užporyt jie užpuls Jugoslaviją". Jie konstatavo, kad visas socialistų blokas įeina į rusų įtakos sferą. Europoje, tikriausia, ji apima Jugoslaviją, ir jų įsitikinimu — Suomija. Rusija sau prisiskyrė teisę kariškai įsikišti į tas šalis, netgi jas okupuoti.

Optimistai tvirtina, kad, neabejotinai, rusai to nedarysią, ir tam patvirtinti pabrėžia, kad jeigu jie būtų norėję užplūsti Jugoslaviją, tą jie galėjo padaryti jau seniai, dar 1948 m., Titui pradėjus eiti skirtingu keliu. Bet tie vyrai užmiršta, rašo laikraštis, kad okupavus Čekoslovakiją, Kremliaus despotai atsidūrė ypatingoje būklėje. Jie padarė dvi klaidas: pirmą — jie neįvertino Vakarų reagavimo, ir antrą, pačią svarbiausią — jie neapskaičiavo Čekoslovakijos laikysenos. Nors vieningas Vakarų atsakymas (neišskiriant nė Vakarų komunistų partijų) juos nustebino, jis nesukėlė jų ypatingo nerimo. Nes šiaip ar taip, Vakarus valdo "imperialistai" ir "kapitalistai".

20 divizijų sąjungininkui valdyti

Čekoslovakijos laikysena pasirodė visiškai kitas reikalas. Čia ne vien tik okupantų kariai nustebinti broliškos tautos lediniu priėmimu, bet taip pat ir Rusijos valdovai. Jie jau nebegali suprasti komunistų pasaulio, o jų nesupratimas yra susijęs su aklu įsitikinimu, kad jų santvarka išganys pasaulį. Jie negali suvokti žiauraus fakto, kad netgi ir patys komunistai sukyla prieš tą santvarką. Jų požiūriu, ir visiškai teisingai, — tai baisus nukrypimas nuo "vienintelių teisingos ideologijos" ir pažeidimas Rusijos prestižo, ir smūgis Sovietų Sąjungai. Anot "Frankfurter Rundschau", jie iš karto atsidūrė silpnumo pozicijose. Ir ne vien tik ideologiškai, bet ir kariškai: jeigu reikia 20 divizijų sutvarkyti nedideliam sąjungininkui, jeigu ne galima pasitikėti kitais partneriais ir juos paskatinti kovoti greta "didžiojo brolio", jeigu yra pavojus, kad jie greičiau gali palikti neutralūs ar netgi gali pasukti savo ginklus prieš juos pačius, tada iš tikrųjų jie yra jau nebe stiprumo pozicijose. Be abejo, Kremliaus ponai negalvoja, kad neklusnūs čekoslovakai jau sugriovė jų imperiją. Vis tik jie laiko čekų - slovakų reformas jiems žalą darančiu veiksmu. Kartą jaučiąsi esą puolami, turi dairytis kitų priešų, kuriuos reikia numalšinti. Ką kitą jie begali daryti,, klausia dienraštis. Tuo būdu esame akivaizdoje pavojaus, kad anksčiau ar vėliau, jie užpuls Jugoslaviją.

Intervencija ir manevrai

Panašiai ir tą jų intervenciją iš pradžių lydės kariniai manevrai. Jie įvyks Vengrijoje, Rumunijoje ir Bulgarijoje. Šios valstybės — Varšuvos pakto narės, turinčios bendras sienas su Jugoslavija. Tos sienos tiesiasi apie 500 mylių ir nėra saugios. X valandą rusų tankai pradės riedėti iš daugelio vietų. Tuo pačiu metu, lygiai kaip ir Čekoslovakijoje, rusų parašiutinin kai bus nuleisti krašto viduje. Tačiau jugoslavai pasipriešins. Savaime aišku, jie negalės sulaikyti dvidešimties, trisdešimties ar keturiasdešimties rusų divizijų. Jie turės pasitraukti į kalnus. Prasidės partizaninis karas. Tada jugoslavai pradės, kaip ir II-jo pasaul. karo metu prieš vokiečius, kovoti prieš rusus. Tos rūšies karui jie pradėjo ruoštis Čekoslovakiją okupavus. Jie suorganizavo miliciją ir ją apginklavo. Krašte besitiesiančios kalnų grandys sudaro idealias pozicijas partizaniniam karui vesti.

JAV stos Jugoslavijos pusėje. Jos negalės pakęsti rusų įsitvirtinimo Jugoslavijos uostuose. Vieno NATO štabo karininko manymu, amerikiečiai pirmiausia užblokuos VI-jo laivyno laivais Otranto sąsiaurį. Oro ir jūros keliais jie aprūpins kalnuose kovojančius jugoslavus ginklais, amunicija, vaistais ir maistu. Jugoslavija pataps Europos Vietnamu.

Toks karo pobūdis sudaro specialų pavojų tuo, kad jis sukelia nenumatytus incidentus. Niekas negali iš anksto žinoti kur jie įvyks, kas juos sukels ir kokia kryptimi jie pasineš. Tokie incidentai patys savyje gali būti nežymūs, bet jų pasėkos gali būti katastrofiškos, nes jie visai netikėtai užklumpa paliestuosius. Bet koks spontaniškas reagavimas į juos dažniausiai esti klaidingas, — pažymi "Frankfurter Rundschau".

Pavojingi incidentai

Vienas incidentų, galėjęs įvykti rusų į Čekoslovakiją įsiveržimo metu, vis dar neramina daugelį NATO karininkų ir šiandieną: jeigu čekų - slovakų kariuomenė būtų pasipriešinusi, dalis jos pulkų būtų nustumta į Vakarus už Čekijos-Bavarijos sienos. Tačiau kulkosvaidžių ir patrankų šūviai iš Vakarų Vokietijos žemės būtų sukėlę beatodairinį atkirtį ir mes būtume atsidūrę padėtyje, rašo Fr. R., kad į rusų karius būtų pasipylusios NATO šalies salvės. Mes, pažymi Fr. R., buvome išgelbėti nuo šito ir jam panašaus incidento Čekoslovakijos krizės metu tik jos kariuomenės susilaikymo dėka, nes, kaip žinome, ji nesipriešino rusams. Tačiau jugoslavai, amerikiečių remiami, kovos. Ten įvyks nenumatytų įvykių sausumoje, jūroje ir ore, ugnies žarijos išsisklaidys ir sukels naujus gaisrus.

Pavyzdžiui, negalima įsivaizduoti, rašo dienraštis, kad amerikiečiai užblokuotų įėjimą į Adrijos jūrą, nesucidami į konfliktą su rusų karo laivais, plaukiojančiais Viduržemio jūroje. Jie negalės aprūpinti jugoslavų partizanų be susidūrimu su rusų karo lėktuvais. Skirtumas tarp Azijos ir Europos Vietnamų kaip tik bus tas, kad pastarajame abi didvalstybės anksčiau ar vėliau, susikirs.

Į konfliktą įsitrauktų visi kraštai

"Aš netikiu, sako vienas NATO karininkas, kad NATO sąjungininkai galėtų ilgesnį laiką išsilaikyti nesivėlę į tą konfliktą. Kai tik įvykiai pradės rutuliotis Jugoslavijoje, greičiausia netgi anksčiau, amerikiečiai pradės tartis su eile NATO valstybių. Jie išaiškins graikams, kad rusų kariuomenė jau stovi prie Graikijos sienų; jie pasakys turkams, kad nors jų šalis dar tebėra tiesiogiai nepaliesta, pietinis NATO sparnas jau atsidūrė pavojuje. Italams užteks žvilgterėti į žemėlapį: ilgi, neapsaugoti Adrijos jūros pakraščiai tiesiasi priešais rusų okupuotus Jugoslavijos pakraščius. Arti Triesto, rusų kariuomenė stovi prie pat Italijos sienos. Jugoslavijos užėmimas, priešingai Čekoslovakijos okupavimui, labai stipriai išjudina to regiono lygsvarą".

Nereikės ilgai įtikinėti graikų, rašo dienraštis, kad jie stotų į karą. Tačiau ir kitos, mažiau karingos NATO šalys irgi palaikys amerikiečius ne dėl pačių amerikiečių, o norėdamos pačios apsiginti. Dėl to paties rusai užims visus kraštus, kuriuos jie laiko priklausančius socialistinei stovyklai: šiaurės Europoje Suomiją, Artimuose Rytuose — Egiptą, Alžiriją, Siriją. Nė viena NATO ir, savaime aišku, Varšuvos pakto šalis nesugebės išsilaikyti nuošalyje. III pasaulinis karas bus pilnumoje išliepsnojęs.

Gynybos Departamento įtakingi asmenys tiki, kad atsidūrus panašioje būklėje vis dar būsią galima išvengti blogiausio. Jie pasitiki Amerikos galia ir didesniu Vakarų kariniu potencialu — dviem veiksniais, kurie bus panaudoti norint rusus paklupdyti. Tokio pranašumo akivaizdoje, rusai turės nusileisti. JAV statistikos ir strategijos įstaigos jau yra apskaičiavusios nuostolius, kokie turės būti padaryti rusams, kad juos būtų galima "suvaryti į kampą": turės būti sugriauta 40% jų miestų ir žūti 25% jų gyventojų.

Ligi nuo atominių bombardavimų nežus 50 milijonų gyventojų, sako buvęs II pas. karo ir NATO štabo karininkas, aš nemanau, kad rusai pasiduotų. Tokiu metu, aš tikiu, jie pasielgs priešingai, jie griebsis savo paskutinio ginklo: vandenilio bombos. Jie guosis tuo, kad jeigu mes visvien esame žuvę, tegul kartu su mumis žūva ir visas pasaulis.

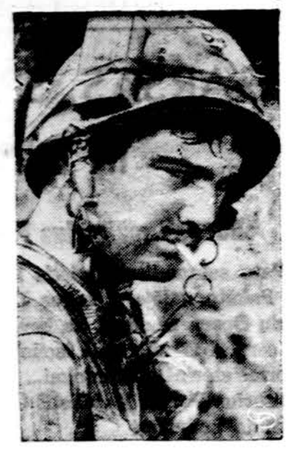

Carl Pine, 21 m., amerikietis karys Vietname iš Clinton, Ill., pasipuošė grandinėle, padaryta iš granatų kilpelių.

Netoli Bien Hoa, Pietų Vietname, į nelaisvę varomi komunistiniai Vietkongo kareiviai.

Spaudoj ir gyvenime

LIETUVA MASKVOS KALINIO KNYGOJ

Kas mėgsta memuarus, istorinės tikrovės intriguojančius veikalus, būtinai turėtų perskaityti advokato Zbigniewo Stypulkowskio knygą "Invitation to Moscow" (išleido Walker and Co. New Yorke, 360 pusl., 5.95 dol.). Autorius buvo lenkų pogrindžio vyriausybės narys, dalyvavo rezistencijoje prieš nacius ir labai vaizdžiai aprašo jų siautėjimą Lenkijoje. Jis buvo tarp tų šešiolikos lenkų pogrindžio vadų, kuriuos bolševikai 1945 m. pasikvietė deryboms ir kuriuos vėliau klastingai uždarė į Maskvos kalėjimą.

Tik dviems pavyko ištrūkti į vakarus iš grobuoniškų bolševikų rankų. Vienas iš tų ištrūkusių — Z. Stypulkowskis — ir aprašo čia tuos skaudžius pergyvenimus bolševikų kalėjime. Jis buvo tardytas 141 kartą, kartais tardymai užsitęsdavo po keliolika valandų.

Be kitų dalykų, mums įdomu, kad šiame veikale minimi ir lietuviai bei kai kurios Lietuvos vietos. Gaila, kad autorius viename punkte parodo persiaurą informaciją, kai sumini lietuvių "kvislingų dalinius". Tokių lietuviuose nebuvo. Tačiau šiaip jo knygoje gana daug kartų įdomiai minimas Vilnius, kiti mums artimi dalykai. Jis pasakoja, kaip 1943-1944 m. lenkų pogrindžio būstinė buvo Vilniuje ir čia kartą buvo atvesti trys vokiečių generolai, užrištomis akimis, derėtis, kad nebebūtų partizaninių kovų su vokiečiais.

Kautynėse su vokiečiais ties Vilniumi lenkų daliniai buvo pasižymėję, dalinių vadai buvo apdovanoti Sovietų ordinais, tačiau kai pasibaigė mūšiai, bolševikai tuos dalinius apsupė, nuginklavo ir karius išvežė į Rusiją.

Uždarytas į Liubiankos kalėjimą Maskvoje, Stypulkowskis iš sargų sužinojo, kad ten buvo kalinama ir daug lietuvių. Vilniaus krašte buvo lenkų pogrindžio sudaryta sava administraicija. Bolševikai iš 60 įvairių sričių viršininkų areštavo net 59. Vokiečių okupacijos metu lenkai buvo sudarę savo pogrindžio dalinius net ir kai kuriose Lietuvos vietose. **J. Daugl.**

Rūkas ant vieškelio

Romanas

STASIUS BŪDAVAS

Iš anglų kalbos vertė Al. Baronas

42

— Žiūrėk, kokia puiki scena, — parodė ji pirštu į pakalnę.

— Taip, tai labai gražu, — pritarė jis.

— Ar tu matai kelią, kur eina į miestą?

— Taip, matau.

— Tai keistas kelias. Jūs galite matyti jame daug mašinų ir pėsčiųjų, — kalbėjo mergina, — bet, žiūrėk, staiga visi dingsta rūke, žmonės, mašinos ir vežimai. Ten visada ant kelio yra rūkas. Ar tai nėra šiek tiek simboliška? — atsigręžė į jį mergina.

— Taip, tai labai simboliška. Gamtovaizdis klonyje yra labai retas. Visi žmonės staiga žemėje dingsta rūke.

— Toks mūsų gyvenimas, ponas Budry. Aš noriu šiandien truputį pafilosofuoti. Mes visi einame į gilų rūką. Aš manau mūsų laikai ir mūsų žmonės. Bet atsiprašau, aš nusukau nuo temos. Aš nebaigiau kalbėti apie poną Wood. Taip, jis man patinka. Jis yra kaip su balandžio širdimi, visada draugiškas ir atviras. Bet man patiktų matyti jį su Hildergarde. Ji tokia atsidavusi ir moteriška, tokia puiki ir švari šeimininkė. Ir svarbiausia, ji įsimylėjus. Aš jau sakiau. Taip gyvenimas yra juokingas, — ji buvo geros nuotaikos ir truputį susijaudinusi. Pasilenkusi pakėlė nedidelį akmenėlį ir parideno žemyn.

— Man patinka ponas Wood taip pat, — pasakė Vytautas, — ir aš norėčiau matyti jį laimingą šeimos vyrą. Aš manau, kad jūs galite turėti šiek tiek įtakos, kiek tai liečia panelę Hildergardę. Jo motina būtų labai laiminga turėdama tokią marčią. Ką jūs apie tai manote?

— Aš sakiau, kad ji įsimylėjusi, — atsakė trumpai ir vėl numetė žemyn akmenėlį. Ji metė akmenį su tokiu entuziazmu, kad dešinės kojos batukas nusmuko ir nukrito žemyn prie krūmų.

— O dabar, panele Charlotte, tu manęs prašysi, kad aš nulipčiau žemyn ir atneščiau tavo batelį, — pasakė linksmai Vytautas.

— Ne, ponas Budry, aš nenorėjau jūsų priversti nusižeminti. Kokį kitą vyrą tai taip, bet ne jus, — atsakė mergina, — aš nueisiu pati pasiimti bato, bet dar ne dabar, nes mes turime labai daug laiko.

Valandėlę ji pagalvojo, pažiūrėjo žemyn ir vėl pasakė:

— Jeigu esi toks malonus ir nori man padėti, tai prašau parink man gėlių, tai netoli nuo tavo rankų, — parodė į gėles šalia Vytauto.

— Man nepatinka tos gėlės. Man geriau patinka tos, kurios už jūsų nugaros, — pasakė jis juokaudamas.

— Ne, ne, jūs turite paskinti mano gėlių, o ne savo, — priešinosi mergina.

— Bet aš noriu paskinti tų gėlių, kurios už jūsų,— bandė jis pasiekti. Gėlės buvo tolokai ir jis tik pirštais jas tepalietė.

— Ne, tų gėlių nepasieksi, — ji šaukė žaismingai ir griežtai.

— Aš pasieksiu, aš privalau pasiekti.

— Tu esi užsispyręs, bet aš sakau, kad tu niekada jų nepasieksi, — ginčijosi mergina.

— Aš jau beveik pasiekiau.

— Aš sakau, kad ne, — ji staiga griuvo aukštielninka, prispausdama jo ranką ir gėles.

— Aš turiu juk kitą ranką, — nepasidavė Vytautas.

— Aš žinau, — ji šypsojosi ir spaudė jo ranką prie žemės kiek tik galėjo.

Jis žvilgterėjo į merginą. Jos akys buvo į jį įbestos. Jos buvo aštrios ir karštos kaip liepsna. Tačiau ji šypsojos. Tada ji pačiupo jo ranką ir netikėtai suspaudė.

— Ne, ne, tu nepasieksi tu gėlių, — šnabždėjo ji ir jos balsas virpėjo.

Vytautas lėtai pasilenkė ir pabučiavo į lūpas.

— Ką tu dabar darai? — paklausė ji, tvirtai žiūrėdama.

— Aš nežinau, — atsakė jis šaltai, — aš norėjau pasiekti gėles, o jūs neleidote.

— Duok ranką, padėk atsikelti, — pasakė ji metikėtai.

Jis padėjo jai atsisėsti. Ji pagalvojo keletą sekundžių ir tarė.

(Bus daugiau)

GARSAS, SPALVA, ŠVIESA IR DINAMIKA

"Danos" režisorius P. Maželis repeticijoj

Pats sekmadienio įpietis Balio Pakšto salėje. Čikagos Lietuvių Opera šiandien čia beveik in corpore: choristai, solistai, chormeisteriai, dailininkai... Ir režisorius Petras Maželis iš Clevelando pribuvęs.

Žydėk žalioj pakluonėj, apyny,
Lai noksta auksinio alaus puta!
Sugrįš paklydę broliai devyni,
Paliaus vaitoti žemė prislėgta!

Prieš valandėlę kaip tik su režisorium žodį ir sumetėm. (Dabar prie jo neprieitum per keturias eiles dainininkų. Dabar nė nesusikalbėtum jų balsams griaudžiant!

— Dirbau operetėj, balete, draminius veikalus (daugiausia su jaunimu) stačiau, bet operoj — "Dana" yra mano režisūrinis debiutas. Kodėl sutikau? Gal kaip tik dėl to, kad žinojau, jog tai didelis iššūkis, didelė atsakomybė. Šiuo atveju juk tai netgi pasaulinė premjera! Niekas negalės primesti, kad veikalą kur nors mačiau, ar girdėjau. Net ir plokštelėse jos nėra.

— Opera yra sutraukta, kondensuota drama. "Danos", kaip ir kiekvienos operos turinys yra labai trumpas. Jį ištęsia, sujungia muzika. Režisoriaus uždavinys ir yra muzikinį elementą derinti su draminiu. Turėjau bendradarbiauti su visais menininkais. Su dailininku aptarėm dekoracijas, nes juk nuo jo priklauso ne tik išėjimai, bet, didele dalimi, ir pati veikalo atmosfera. Su libretistu reikėjo išsiaiškinti apytikres datas ir vietoves, išsiklausinėt, ką jis specifiškai turėjo galvoj čia ar kitur.

Pabandžiau iš režisoriaus iškvosti tą jo išsiaiškintą specifiką.

— Mūsų pastatymo linkmė nebus griežčiau lokalizuota. Tremties sąvoka yra amžina, tarptautinė, istorinė. "Danoje" vykstanti tragedija galėjo atsitikti bet kur. Žinoma, žiūrovas ieškodamas tautinio ar lokalinio kolorito ras ir muzikoj ir apipavidalinime. Jei ne dėl ko kito, tai jau vien dėl to, kad jis šių dienų ir lietuvis žiūrovas.

Trečiasis ir paskutinis operos veiksmas jau gerokai įsisiūbavęs Balio Pakšto salėje:

Spindėkit saulėj, vyno stiklai —
Nusirpusi vynuogės kekė bran-
/di!

Po kiekvieno posmo skamba aiškios režisoriaus instrukcijos:

— Ramutė dabar nejučiom ateis į priekį... Ir dar vienas... jis — lagery gerai žinomas mer gininkas... Būkite mandagūs! Reaguokite į atėjusius! Ramutę jūs visi mylit. Ji priešų neturi... Kreipkit dėmesį į solistus... Klausykit akimis... Nestovėkit krūtine į publiką... Nesibijokit su moterimis pabendrauti.

Dabar į įsivaizduotą sceną įritinama įsivaizduoto gėrimo statinė ir armideris kyla visuotinas!

Prieš pusvalandį su režisorium P. Maželiu kalbėjomės kaip tik apie tai, kas dabar skamba jo nurodymuose, pagyrimuose ir pabarimuose.

— Pradėdamas daviau chorui motto: scenoje būkim ypatingai mandagūs: klausykim, girdėkim, viską matykim, į viską reaguokim. Aš į kiekvieną choristą žiūriu kaip į individą. Noriu ir jį padaryti gyvu žmogum, lygiai, kaip ir solistus, kurių charakterį pagrinde irgi režisorius nustato. "Dana" yra buitinė opera. Ne karžygių, ne istorinių herojų. Reikia perkelti scenon ir parodyti gyvą žmogų visoje jo esybėje...

— Muzika ar daina, spalva, šviesa ir dinamika yra tie žodžiai, kuriuose telpa visas "Danos" pastatymas. Neieškojom specifiško autentiškumo realistinio stiliaus prasme. Viską stilizavom ir bendrinom.

Primiklau režisorių su operą susipažinusiųjų užmetimus, kad siužete esą plyšių, kad atomazga nesanti logiška.

— Mano pareiga kurinyje surasti elementų, kurie veiksmą pateisintų nuo pradžios iki galo. Daugelį konfliktų, lygiai ir patį laiką, kuriame veiksmas vystosi, sprendžia muzika. Tačiau tragedija Danos širdy čia yra subrendusi prieš uždangai pasikeliant ir ji auga visą laiką... Dana buityje lūžta, kol pagaliau pasiduoda likimui. Jos tragedijos atomazga nėra netikėta. Draminė slinktis čia stumiasi nuo pat pirmos scenos. Jos apsisprendimas nėra atsitiktinis dalykas. Jis iš tikrųjų yra pagrįstas, logiškas. Pabaiga yra sąmoninga ir prie jos prieinama palaipsniui. Danos nusišovimas nėra ekstazės išdava, o jos sąžinės nuosprendis. Vietoj prisipažinti vyrui klydus ir prašyti jo atleidimo, jai lengviau pasitraukti. Nenorėdama gyventi gėdoje — ji pasidaro galą. Tai išplaukia iš Danos charakterio.

— Dažnai susidarau įspūdį, kad vien dėl to, jog libretistas yra lietuvis ir kompozitorius lietuvis, mes pradedam perdaug kritikuot dar nė paties rezultato matę ar girdėję. O reikėtų dar stipriau suglaust gretas ir statantiems ir tiems, kuriems kuriama ar statoma. Juo ilgiau dirbu, juo daugiau imu įsimylėti į šią operą: ir muziką ir charakterius ir tekstą. Žinau, kad ne vienam einant namo iš pastatymo ausyse dar ilgai skambės "Danos" melodijos, dar ilgai mintyse gyvens jos veikėjai.

Pavasariu vėl apsirengia šilai, Jaunatvė dar tebeskamba širdy!

Įsivaizduotoj scenoj dabar jau yra ir visi solistai: Dana Stankaitytė (ir operoj titulinę to paties vardo partiją dainuojanti), Stasys Baras, Algirdas Brazis, Jonas Vaznelis.

— Klausykit visi! Tuojau baigsim... Praeikim tą vietą beveik koncertinėj formoj... Prasideda sąžinės graužimas, — aiškina chormeisteris Alfonsas Gečas. Prie pianino jo ženklo laukia Alvydas Vasaitis.

— Dabar turim tuoj persiorientuot ir palikt vietos baletui. Padarykit čia aikštę. Eikit per čia, per vartus, nes ten — išėjimo nėra. — skamba paskutiniai režisoriaus nurodymai. Juos seka ir baletmeisteris Jaunutis Puodžiūnas.

— Operos sąstate radau nepaprastą discipliną. Pradedant choristais ir valdyba ir baigiant solistais ir meno vadovais. Griežtas darbotvarkės nusistatymas ir jos laikymasis, repeticijų lankymas, bendradarbiavimas, didelis respektas vienas kitam. Iš tikrųjų niekada tokių sąlygų dar neturėjau. "Danos" opera man yra iššūkis, kurį bandysiu sutikt. — šluostydamas prakaitą repeticijai praėjus užbaigė pokalbį režisorius Petras Maželis.

— Iki pasimatymo premjeroje!

a. pavėjis

Chicagos Liet. operos tenorai atidžiai klauso, ką režisierius jiems sako. Iš naujos liet. operos "Dana" repeticijų. Dešinėje — rež. P. Maželis. Nuotr. Z. Degučio

Budapešte įvykusiame komunistų vadų suvažiavime Vengrijos partijos sekr. Janos Kadar (kairėj), sveikinasi su Čekoslovakijos pirmuoju kompartijos sekr. Dubček. Atrodo, kad pasitarimas buvo sklandus.

MŪSŲ KOLONIJOSE

Philadelphia, Pa.

— Philadelphijon atvyksta tėvas V. Gidžiūnas pravesti rekolekcijų Šv. Andriejaus bažnyčioje. Rekolekcijos prasidės ket virtadienį, kovo 20 d. ir truks tris dienas. Pradžia 7 val. 30 m. vakaro. Užbaiga sekmadienį, kovo 23 d., lietuviškų pamaldų metu, 10 val. 30 min. Šeštadienį, kovo 22 d., tėvas V. Gidžiūnas dalyvaus Bendruomenės Balso radijo programoje, perduodamoje AM banga 860. Programos pradžia 1 val. 30 min.

— Stefanija Ūkienė, buvusi Sibiro tremtinė, atvyks Philadelphijon kovo 23 d. ir Liet. bendruomenės metiniame susirinkime, kuris įvyks parapijos salėje 3 val. 30 min. po pietų, papasakos savo išgyvenimus.

Miami, Florida

GRĮŽTANTIEJI PAUKŠČIAI

Miami žiemos sezonas jau pradeda trumpėti — daugelis lietuvių jau grįžta drauge su paukščiais į šiaurę, į savo nuolatinius lizdus.

Trumpas atostogas turėjęs ir jas praleidęs pas dukterį V. Ogdenienę Miami, pulkininkas Kazimieras Vildžius jau išvažiuoja į savo pastovę buveinę Washingtone, D. C.

Visuom. organizacijų darbais apsikrovęs, muzikas Aleksandras Aleksis, trumpai paviešėjęs, taip pat grįžo į Waterbury.

Į Chicagą sugrįžo žinomas dosnus aukotojas ir didelis keliautojas Dan Kuraitis, veikli skautininkė p. Gudauskienė, daktarė Butnienė (Butnis), kurios rezidencijoje Miami Beach dabar vieši Juzė Jakubauskienė, Kanaukienė, Ona Navasaitienė.

Savo automobiliu nuvairavo į Chicagą plačiai žinomas visuomenininkas ir redaktorius Valerijonas Šimkus, atostogas praleidęs prie karštų šaltinėlių Floridoje ir tik keletai dienų pasilikęs Miami'je. Tačiau ir tuo trumpu viešėjimu subruzdo ir vėl suorganizavo besnaudžiančio Balfo skyriaus susirinkimą. Į naują valdybą įeina: A. D. Kaulakis — pirm., P. Šilas — organizatorius (vajaus pirmininkas), Šilienė — iždininkė ir sekretorė.

Maloniu netikėtinumu žibtelėjo inž. Pečiūros ir jo žmonos Juratės trumpa viešnagė Miami Beach, kai jis drauge atsivežė iš Lietuvos atvykusius brangius svetelius — savo giminaičius.

Prof. Salys iš Pennsylvanijos savo atostogas praleido Miami. Drauge su žmona ir dukterimi apsigyveno A. D. Kaulakio rezidencijoje. Ten pat savo ilgas atostogas leidžia Landsbergiai, mūsų žinomo rašytojo Landsbergio tėveliai iš New Yorko.

J. Narūnė

Worcester, Mass.

ŠV. KAZIMIERO PARAPIJOS DEIMANTINIS JUBILIEJUS

Kaip jau buvo spaudoje rašyta, šiemet Šv. Kazimiero parapija švenčia deimantinį jubiliejų (1894 — 1969). Parapijos sukakčiai paminėti iš įvairių parapijos organizacijų atstovų yra sudarytas komitetas, kuris buvo susirinkęs posėdžiui kovo 1 d. parapijos salėje. Posėdžiui vadovavo klebonas kun. Jonas Jutkevičius.

Jubiliejaus proga numatyta išleisti jubiliejinę knygą su trumpa parapijos ir jos organizacijų istorija. Knygos išleidimu apsiėmė rūpintis A. Miner, o istoriją parašys Pr. Pauliukonis. Knyga turi būti atspausdinta iki spalio mėn. pradžios.

Svarbiausias parapijos jubiliejaus paminėjimas numatytas rengti spalio 19 d., sekmadienį. Tą dieną 11:30 val. Worcesterio vyskupas Bernardas Flanagan celebruos pontifikalines mišias, 4 val. iškilmingas pokilis.

Gegužės 23 d. (penktadienį) vakare Holy Name mokyklos salėje rengiamas koncertas, kurio programą atliks iš parapijos kilę solistai: R. Jakutis ir Lilija Mickevičiūtė-Mernik. Koncerto reikalais rūpinasi Ch. Tagminas, Massachusetts valstijos atstovas.

Rugsėjo 7-8 d. Jono Reinikio sodyboje, Milbury, numatyta surengti šeimyninė gegužinė (piknikas), gegužinės reikalais pasirūpinti pavesta St. Valinskui-Walinsky.

AUSTRALIJOS LIETUVIŲ VEIKLA

Kun. J. Jutkevičius, sausio mėn. lankęsis Australijoje, susirinkime padarė pranešimą apie Australijos lietuvių veiklą. Lankant Australijos lietuvius, susidarė įspūdis, kad jų dauguma yra gerai įsikūrę ir daugiau niekur nebenori keltis. Kaip ir visame pasaulyje, taip ir ten yra labai aktualus jaunimo nutautėjimo klausimas. Plačiau apie jo kelionės įspūdžius buvo jau spaudoje rašyta.

NAUJA LB VALDYBA

Susirinkime išrinkta nauja LB valdyba iš Pr. Stanelio, Vl. Židžiūno, K. Česnos, V. Dabrilos, J. Tamašausko, Pr. Račiukaičio ir Pr. Pauliukonio. Išrinkta valdyba pasiskirstė pareigomis: pirm. Pr. Stanelis (šešti metai iš eilės), vicepirm. K. Česna, parengimų vadovas Pr. Račiukaitis, sekr. Vl. Židžiūnas, ižd. V. Dabrila, valdybos nariai J. Tamašauskas ir Pr. Pauliukonis. Atstovai į Worcesterio Lietuvių organizacijų tarybą V. Dabrila ir K. Podelskis. Revizijos komisija palikta ta pati.

Pr.

126 MILIJONAI KRIKŠČIONIŲ

New York. Kaip praneša šių metų Amerikos Bažnyčių metraštis JAV-se šiuo metu 126 milijonai asmenų aktyviai priklauso įvairioms krikščionių religinėms bendruomenėms. Praeitų metų aktyvių tikinčiųjų skaičius paaugo 600.000 asmenų.

Who says you're healthy?

Your mother means well. But when your doctor says you're healthy, you can be sure.

Help yourself with a checkup. And others with a check.

American Cancer Society

THIS SPACE CONTRIBUTED BY THE PUBLISHER

Amerikiečiai ragina pavergtųjų tautų žmones aktyviai įsijungti į privačius klubus

GRAŽINA KRIVICKIENĖ

Š. m. kovo 5 d. Slava Stetzko, buvusio laisvosios Ukrainos respublikos ministerio pirmininko žmona, padarė pranešimą apie padėtį Sovietų okupuotoje Ukrainoje.

Yaroslav ir Slava Stetzko dabar gyvena Muenchene. Ji pažįsta nemaža Vokietijoje gyvenančių lietuvių, žino apie Vasario 16 gimnaziją ir lietuvių problemas. S. Stetzko važinėja su paskaitomis po įvairius kraštus, ypač Aziją. Ten žmonės gyvai domisi apie Sovietų pavergtųjų tautų padėtį. Ji savo pranešimuose ypač iškelia sovietinio kolonialinio imperializmo grėsmę laisvajam pasauliui. Ji yra susidariusi nuomonę, kad Amerikos žmonės yra tam apatiški, nemato ar nenori matyti nė ir suprasti gresiančio komunizmo pavojaus skleidžiamo čia įvairiose srityse ir įvairiais būdais.

Prelegentė savo pranešime Mayflower viešbutyje apžvelgė Ukrainos laisvės kovas, Sovietų įvykdytą genocidą ir nepaliaujamą ukrainiečių siekimą laisvei atgauti. Ji nurodė, kokia yra Ukrainoje padėtis dabartiniu metu, kaip teroristiniu klastingu būdu yra vykdomas Sovietų imperializmas kolonizuojant kraštą, naikinant tautinį charakterį, ištuštinant iš mokyklų ukrainiečių kalbą ir t.t. Nors Sovietų konstitucijoje ir yra įrašyta galimybė respublikoms pareikšti norą išeiti iš sovietinio bloko, bet mažiausias judėjimas ta linkme yra tuojau užslopinamas, pritaikant tame judėjime pasireiškusiems asmenims griežčiausias sankcijas. Įvykiai Čekoslovakijoje aiškiai parodė pasauliui, kaip yra užgniaužiamas bet koks laisvės siekimas.

Slavos Stetzko nuomone, Sovietinis "kolosas molinėmis kojomis" negalės ilgai išsilaikyti. Ji tai įžiūri iš pačių rusų pastangų, paskutiniu metu siekiančių išsilaisvinti iš politinės ir dvasinės priespaudos.

Po paskaitos per iškeltus klausimus ir užtrukusius susirinkusiųjų pasikalbėjimus prie kavos puodelio buvo pareikšta įvairių minčių, kaip reikėtų kovoti prieš dabar intensyviai skleidžiamą komunistų propagandą laisvame pasaulyje. Tuose pasikalbėjimuose dalyvavo ir ponia Perry Northen Jester, turinti radijo programą Charlottsville, Va., anksčiau gyvenusi Toronto (Kanadoje), kur ji yra dalyvavusi lietuvių šventese ir dargi išmokusi keletą lietuviškų sakinių. Ji ir jos vyras pataria rusų pavergtųjų tautų žmonėms įeiti ne tik į amerikiečių politinius klubus, bet ypač į privačius kaip Kiwanis, lions ir kt. Ten šie asmenys bus mielai pageidaujami kalbėtojai apie jų tautų pavergimą, kolonialinį Sovietų imperializmą, žmogaus laisvės teisių laužymą ir kitas problemas. Jie ras tose organizacijose tinkamą dirvą skleisti antikomunistinei propagandai, kuri taip reikalinga šiame krašte.

Susirinkusiems buvo išdalinti Antikomunistinių tautų bloko biuleteniai leidžiami Muenchene anglų kalba. Biuleteniuose yra tilpę straipsniai rašyti įvairių tautybių žmonių: ukrainiečių, slovakų, vengrų, vokiečių, kroatų, prancūzų, danų, amerikiečių ir kt. Sklaidant tuos biuletenius teko užtikti (1966-VII, VIII, nr. 4) J. Kairio straipsnį "Kaip Rusija kolonizuoja Lietuvą". Prie Elmer Lipping straipsnio (1968-XI, XII, nr. 6) — Estijos kova už nepriklausomybę 1918-1920 — yra įdėta nuotrauka 1968 m. spalio 20 dienos pavergtųjų tautų demonstracijos Londone. Ten matyti lietuvių grupė su plakatu: "Lithuania Wants Freedom".

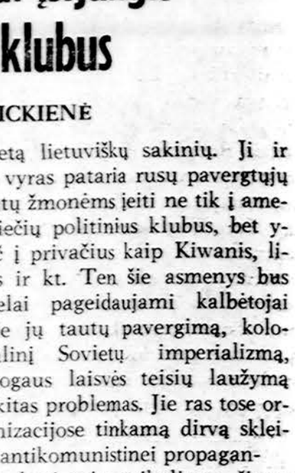

Naujas arabų vadas gen. Abdel Ismail Ali, kuris užima nuo Izraelio artilerijos žuvusio gen. Riad vietą.

KOSTAS BUTKUS
Tel. PR 8-2781
METALO IR STIKLO:
Tvoros, Stogeliai, Durys Langai, Rynos, Turekliai

DRAUGO KNYGYNO KATALOGAS

siunčiamas nemokamai kiekvienam, kas jį užsisako paštu ar telefonu LU 5-9500.

Katalogas apima visas laisvajame pasaulyje išspausdintas lietuviškas knygas, daugumą lietuvių autorių anglų kalba knygų ir ribotą skaičių latviškų knygų, kurias galima gauti DRAUGE.

Knygos suskirstytos pagal savo turinį į 15 skyrių ir sugrupuotos alfabeto eile.

Katalogo pabaigoje yra autorių sąrašas su jų knygų pavadinimais.

FRANK'S TV and RADIO, INC.
3240 SO. HALSTED STREET Telef. — CA 5-7252
DIDELIS PASIRINKIMAS ĮVAIRIAUSIŲ TELEVIZIJOS RADIO STEREO APARATŲ PARDAVIMAS IR TAISYMAS.
SPALVOTOS TELEVIZIJOS APARATAI

Kas tik turi gerą skonį,
Viską perka pas Lieponį!
LIETUVIŲ PREKYBOS NAMAI
FURNITURE CENTER, INC.
Marquette Pk., 6211 So. Western, PR 8-5875
J. LIEPONIS
Pirmadieniais ir ketvirtadienias nuo 9 iki 9:30. Kitom denom nuo 9 iki 6 val. vak. Sekmadieniais atdara nuo 12 iki 5.

BOSTONO ŽINIOS

ARCHITEKTO OKUNIO PARODA

Arch. Jurgis Okunis yra pasukęs ir kitą sritį — tapybą. Tiesa, architektūra, platesne prasme, irgi yra menas. Kovo 1-2 dienomis J. Okunis turėjo dailės darbų parodą Bostone. Joje jis parodė akvarelėje architektūrinius pastatus, o taip pat ir abstraktinį meną. Parodą atidarė rašyt. St. Santvaras.

Arch. J. Okunis seniau gyveno Bostone. Todėl, atrodo, kad Bostonui jis turi tam tikrą sentimentą. Ir šios parodos rengėjais buvo lituanistinės mokyklos tėvų komitetas. Okunis parodos pajamas ir net už parduotus paveikslus (buvo parduota 10) paskyrė lituanistinei mokyklai. Parodą aplankė 120 asmenų, nors sniegas ir buvo didelė kliūtis.

BAŽNYTINIS KONCERTAS

Šv. Petro lietuvių parapijos choras, kurio dirigentu yra Jeronimas Kačinskas, atliks Gabriel Faure "Requiem" parapijos bažnyčioje, So. Bostone. Koncertas įvyks šį sekmadienį, kovo 23 d. 3:15 val. p. Koncerto solistai: D. M. Schultes-sopranas, buvusi New Yorko Civic operos solistė, ir A. Ramirez - baritonas. Vytenis Vasyliūnas atliks keletą kūrinių vargonais ir akompanuos chorui ir solistams. Koncertą diriguos muz. Jeronimas Kacinskas.

Muz. Jeronimo Kačinsko "Transcendentinės išraiškos" buvo atliktos Drexel Technologijos Institute, Pensilvanijoj.

VASYLIŪNŲ KONCERTAS

Izidorius Vasyliūnas - smuikas ir Vytenis Vasyliūnas - fortepijonas atliko Gražinos Bacevičiūtės kūrinius. Koncertas įvyks kovo 2 d. Jordan Hall, Bostone. Koncerte buvo išpildyta trys sonatos smuikui ir fortepijonui. Kaip žinome, Gražina Bacevičiūtė mirė šiais metais.

Šis Vasyliūnų koncertas buvo šeštasis, kuriuose buvo išpildoma tik lietuvių kompozitorių kūriniai.

KULTŪROS KLUBO SUSIRINKIMAS

Kultūros klubo susirinkimas įvyksta Tarptautinio Instituto patalpose, 287 Commowealth Ave. Bostone. Prelegentu yra prof. dr. Adolfas Damušis iš Detroito. Jis kalbės apie 1941 metų lietuvių sukilimą ir sampratą apie jį.

Šis susirinkimas yra dviejų dalių. Antrojoj dalyaktorė -režisorė Aleksandra Gustaitienė skaitys iš dailiosios literatūros.

Susirinkimas įvyksta kovo 22 d. 7:30 val. vakare. Po programos kavutė ir pašnekėsiai. Visi kviečiami atsilankyti.

DR. GERUČIO PASKAITA

Lietuvos pasiuntinybės patarėjas dr. A. Gerutis, kuris yra knygos "Lithuania" redaktorius, skaitys paskaitą Bostone. Lietuvių Piliečių d-jos auditorijoj kovo 29 d. 7 val. vakaro. Visi kviečiami atsilankyti.

MATYSIME DRAMOS SAMBŪRĮ

Po metų pertraukos, vėl matysime dramos sambūrio pastatymą gegužės 11 d. Lietuvių Piliečių d-jos auditorijoj. Bus rodomi du trumpesni, bet įdomūs veikalai. Režisuoja A. Gustaitienė.

SERGA JURGIS STRAZDAS

Kovo 3 d. ištiko staigus širdies priepuolis Jurgį Strazdą. Jis buvo paguldytas South Shore ligoninėj. Virš savaitės laiko jo gyvybė buvo pavojui. Dabar jis jau iškeltas iš degunonies palapinės ir jo sveikata gerėja, nors dar yra ligoninėj.

KULTŪRINIS SAVAITGALIS

Korp. Neo-Lithuania ir Santaros -Šviesos federacijos Bostono skyriai ruošia kultūros savaitgalį Tautinės Sąjungos namuose kovo 28-30 d. 7:30 v.v. Penktadienį ruošiamas literatūros-dramos vakaras, kuriame bus inscenizuota A. Mickevičiaus "Vėlinių" antrosios dalies ištrauka. Šeštadienį ir sekmadienį vyks meno paroda— Grafika iš Vilniaus ir Paryžiaus". Atidarymas (su šampanu) 5:30 v. šeštadienį. 2 val. sekmadienį Stasys Goštautas pasidalins keliomis mintimis apie parodą. Maloniai kviečiame visus atsilankyti.

Komitetas

BOSTONO AKADEMIKAI RUOŠIASI ŠOKIAM

Bostono skautės akademikės ir korp. Vytis. ruošia velykinius šokius, balandžio 6 d. su gera programa ir orkestru. Kviečiame visus iš arti ir toli dalyvauti šiam dideliam parengime. Jei iš tolimesnių vietų studentam reikėtų nakvynės ar daugiau informacijos, rašykite: G. Karosas, 259 Athens St., So. Boston, Mass. 02127, ar skambinkite 617-268-5575.

G. Karosas

United lėktuvų linijos lakūnas Chicagoje pranešė, kad skrendant iš St. Louis į O'Hare aerodromą pastebėjo 20 mylių ilgumo ančių vilkstinę. Antys skrido į šiaurę. Tai jau tikras pavasario ženklas.

Nuotrauka iš Bostono Žalgirio tunto albumo. Praėjusios vasaros stovyklos uždarymo vakarelis. Tuntininkas s. Č. Kiliulis įteikia dovanas vadovams. Iš k. Vyčio stovyklos viršininkas s. A. Saulaitis, S.J. svečias amerikietis, J. Bielkevičius ir psl. M. Žilaugra.

MŪSŲ KOLONIJOSE

New Haven, Conn.

—Dienraštis "The New Haven Register" įsidėjo lituanistinės mokyklos vyriausios grupės mokinių paruoštą medžiagą apie Lietuvą, Vasario 16-tą ir lituanistinę mokyklą. Paminėjo ir lituanistinę mokyklą, kurioje lietuviai savo jaunimui nori įskiepyti įvertinimą savojo krašto kultūros ir kalbos.

— Lietuvių dienoj, Mohawk kalnuose kovo 1 dieną, dalyvavo keturi kolonijos jaunuoliai: Gita Merkevičiūtė, Vaiva Vėbraitė, Danguolė Jonynaitė ir Linas Lipčius. Išvyka labai patenkinti.

— ALRKM s-gos 33 kuopa vėl neteko vienos narės. Elžbieta Kazokienė, vakare žiūrėjo televizijos programą ir niekuo nesiskųsdama atsigulė. Sekančią dieną nepabudo.

—ALRKM s-gos 17 kuopos Šv. Kazimiero minėjime Hartford, Conn., kurio pelnas paskirtas Bažnytinei šalpai, dalyvavo ir mūsų kuopos kelios narės.

— Samulis Romualdas, žinomas namų statybos kontraktorius Northford, Conn., negalėjęs dalyvauti Vasario 16-tos minėjime savo auką (didžiausią kolonijoj) 50 dol. įteikė vėliau, paskirdamas visą Lietuvių bendruomenei.

— Gautomis žiniomis Lietuvoj mirė kun. dr. Vytauto Bitino ir Eleonoros Samulienės — Bitinaitės motina. Kovo 15 d. Šv. Kazimiero liet. bažnyčioje už Marijonos Bitinienės sielą, sūnus atnašavo gedulingas šv. Mišias.

RUOŠIAMA DAILĖS PARODA

L.K. Federacijos vietos klubo susirinkimas įvyko kovo 9 d. V. E. Mackevičių bute. Neatvyko viena narė. Paskutinio susirinkimo protokolą, perskaitė klubo sekretorė dr. Vėbrienė. Dail. L. Židonytė padarė papildomą pranešimą iš L. M. Federacijos suvažiavimo. Iš Pabaltijo Moterų tarybos metinio suvažiavimo New Yorke kovo 2 d. pranešimą padarė pirmininkė ir smulkiau S. Valiukienė. Pabaltijo dailininkių moterų parodoj dalyvavo ir klubo pirm. dail. L. Židonytė. Pranešta, kad Salomėja Valiukienė pakviesta narė į Pabaltijo moterų tarybą. Paskaityta ištrauka iš Eltos biuletenio, kaip vasario 16-ta buvo minima Lietuvoj.

Vieton anksčiau numatyto koncerto, nutarta suruošti dailininkių Lijolės Židonytės ir Dalios Ramanauskaitės- Jensen parodą su paskaita ir vaišėmis. Dail. Ramanauskaitė -Jensen dalyvavo susirinkime kaip viešnia ir mielai sutiko parodoj dalyvauti. Abi mūsų dailininkės yra turėjusios individualias parodas pas amerikiečius ir dalyvavusios daugelyje grupinių parodų. Vietiniai ir apylinkės lietuviai nėra turėję geros progos dailininkių kūrybą arčiau pažinti. Jei viskas eis numatyta tvarka, paroda turėtų įvykti gegužės 26 dieną — sekminėse. Šiame susirinkime perrinkta valdyba: L. Židonytė, dr. G. Vebrienė, V. Mackevičiūtė. Atsiradus daugiau nenumatyto darbo ir reikalui esant narės pasižadėjo valdybai talkininkauti. Sekantis susirinkimas įvyks balandžio 27 d. pas Vladę Žemliauskienę. Po susirinkimo, mielos namų šeimininkės Mackevičiūtės, pavaišino skaniais užkandžiais ir dar skanesniais pyragais bei kavute.

Albina Lipčienė

Grand Rapids, Mich.

Anksčiau skelbtoj korespondencijoj įsibrovė pora klaidų. Vienas sakinys turėtų skambėti taip: dėkojame meno vadovei ir garso efektų įrengėjui, taip pat Paoviui ir Pr. Turūtai".

Kitas sakinys turi skambėti taip: "Kavute ir skanėstais rūpinosi M. Kušlikienė". **K.**

Portland, Oregon

NEPRIKLAUSOMYBĖS ŠVENTĖ

Portlando lietuviai dalyvavo specialiose pamaldose už žuvusius dėl Lietuvos laisvės. Sopulingosios Motinos bažnyčioje. Po pamaldų uždėjo vainiką prie Paminklinio lietuviško kryžiaus.

Minėjimas praėjo sklandžiai. Kalbėjo J. Mendeika ir kt. Jaunos mergytės Garalytės ir Mendeikaitė dailiai pasakė eilėraščius ir paskambino pianinu.

LB APYLINKĖJ

Į naują apylinkės valdybą išrinkti: Juozas Paulus pirmininku, Harry Hermanas vicepirm., Jonas Mendeika ižd., Kostė Garolienė sekr., Jonas Kanius valdybos narių ir Vladas Juodeika garbės narių ir patarėju.

Gražiai paminėtas miręs valdybos narys dr. Viktoras Jasaitis.

Surinkta aukų $85. Žymi dalis paskirta kongresinių rezoliucijų komitetui.

KANKINIŲ KOPLYČIAI ROMOJ

Portlandiškiai jautriai parėmė koplyčios reikalą ir prieš kiek laiko surinko 46 dol. **V. J.**

LIETUVIAI CALIFORNIJOJE

PAREMTAS LIETUVIŲ FONDAS

LFB Los Angeles sambūrio daugumas narių jau yra įstoję į Lietuvių Fondą. Ši organizacija Lietuvių Fondui iš Los Angeles davė ir pirmą tūkstantininką dr. Joną ir Jadvygą Jusionius. Kai kurie nariai, kelintos Vasario 16 šventės proga aukodami po šimtinę, jau pasiekė puskelį į tūkstantininkus. Šiais metais švenčiant nepriklausomybės šventę, naujomis šimtinėmis Lietuvių fondą papildė Brinkiai, Čingos, Kulniai, Pažiūros, Raulinaičiai, Šakiai. Pagal aukotojų valią šios organizacijos nariai taip pat sudėjo 160 dol. Rezoliucijoms remti komitetui, 95 dol. — Tautos fondui ir 30 dol. Altui. Pinigai išsiuntinėti tų organizacijų centrams.

Bendros rinkliavos metu į Lietuvių fondą su 100 dol. įnašu įstojo taip pat Vincas ir Sofija Tuskenai iš Santa Monicos.

30 METŲ KONSULATUI

Šiais metais birželio mėnesį sukanka 30 metų nuo Lietuvos konsulato Los Angeles miesto įsteigimo. Visą laiką Lietuvos suverenumui atstovaujančiai institucijai tolimuose Amerikos vakaruose vadovauja dr. Julius J. Bielskis. 1966 metais jis buvo pakeltas generaliniu konsulu.

Valstybinėje, rezistencinėje ir visuomeninėje veikloje dr. J. Bielskio nuopelnai yra nepaprastai dideli. Konsularinėje Los Angeles mieste reziduojančioje bendruomenėje mūsų konsulas irgi aukštai yra vertinamas: buvo išrinktas III-ju konsularinio korpuso vicedekanu.

Tikimasi, kad Lietuvių bendruomenė ar Altas imsis iniciatyvos konsulato sukakčiai tinkamai paminėti.

Kj.

ARĖJA BIRUTIEČIŲ BALIUS

Naujai išrinktoji birutiečių valdyba 1969-tiems metams, susidedanti iš: Agutės Dudienės — pirmin., Janinos Radvenienės — vicepirm., Emos Dovydaitienės — sekret., Alfonsos Pažiūrienės — iždinink., Juzefos Žilevičienės — narės, intensyviai ruošiasi artėjančiam birutiečių tradiciniam pavasario baliui, kuris įvyks gegužės 17 d. Šv. Kazimiero parapijos salėje. Pereitais metais toje pačioje salėje suruoštas birutiečių balius buvo gana gerai pasisekęs. Šiuo metu naujai išrinktoji valdyba irgi ieško būdų, kaip dar gražiau ir prašmatniau priimti bei pavaišinti savo būsimus baliaus svečius. Los Angeles bei apylinkių lietuviai, maloniai pra šomi gegužės mėn. 17-tos dienos šeštadienį rezervuoti birutietėm, pas kurias atsilankę būsite neapvilti.

K.M.

MALONŪS BALFO RĖMĖJAI

1944 m. vasarą Lietuva antrą kartą pergyveno didelę tragediją. Prie Lietuvos sienų artėjo raudonasis siaubas, nešąs sunkiai su prantamą ir įsivaizduojamą vergiją. Lietuvių tauta jau gerai pa žino, ką reiškia rusiška okupacija, todėl kelias dešimt tūkstančių ryžtasi trauktis į Vakarus. Bu vo didelė nežinia, kas laukia pasitraukusiųjų. Buvo žinoma, kad dieną ir naktį bombarduojama Vokietija ir trūksta maisto. Bet viltis, kad karas greit baigsis ir Vakarai atneš pasauliui laisvę, visus sunkumus ir blogas žinias nugalėjo. Tačiau dauguma tautos liko žūtbūtinei kovai, kad ga-

(Nukelta į 6 psl.)

PARDUODAMI
IŠ MODELINŲ NAMŲ BALDAI
30% ik. 50% nuolaida. Galima pirkti dalimis ir išmokėtinai.
SOUTHWEST FURNITURE CO.
6200 S. Western Tel. GR 6-4421

ĮSIGYKITE DABAR!

"Draugo" knygų lentynose jau išstatytas naujas **ALĖS RŪTOS** romanas

VIENIŠI PASAULIAI

Išleido Lietuviškos knygos klubas, 265 psl., kaina $3.50.

Tematika šiai knygai paimta iš dabarties lietuvių Amerikoje gyvenimo, kuriame kyla visiem gerai pažįstamos. artimos ir suprantamos problemos. Čia ryškiais vaizdais atskleidžiami tėvų ir vaikų santykiai, senųjų prisirišimas prie prarasto gimto krašto bei praeities prisiminimai ir jaunimo polinkis pasiduoti svetimai įtakai.

Romanas įdomus visiems, nes jo puslapiuose kiekvienas ras save ar savo aplinką, kurios nuotaikos ir gyvenimo sąlygos yra bendros visiems ateiviams svetimame krašte.

Užsakydami knygą Illinois gyventojai turi prie jos kainos pridėti 5 proc. mokesčiams.

AIDAS TARP DANGORAIŽIŲ

ROMANAS

O. NENDRĖ

Tremtinių, tik atvykusių į Ameriką, gyvenimo aprašymas, kuris atitiks daugumos prisiminimus.

Pirmieji įspūdžiai svetimame krašte, sutiktos čia problemos, įsikūrimo sunkumai, nupasakojami lietuvės našlės lūpomis, kuri atvykusi su trimis vaikais stengiasi čia sukurti jiems ir sau ateitį.

Realūs vaizdai, kasdieniška kalba, lengvas stilius neturi jokių varginančių puošmenų, knygą paverčia lyg paties skaitytojo autobiografija.

Gaunama "Drauge". Kain. $5.00.

Illinois State gyventojai prie kainos turi pridėti 5% taksą.

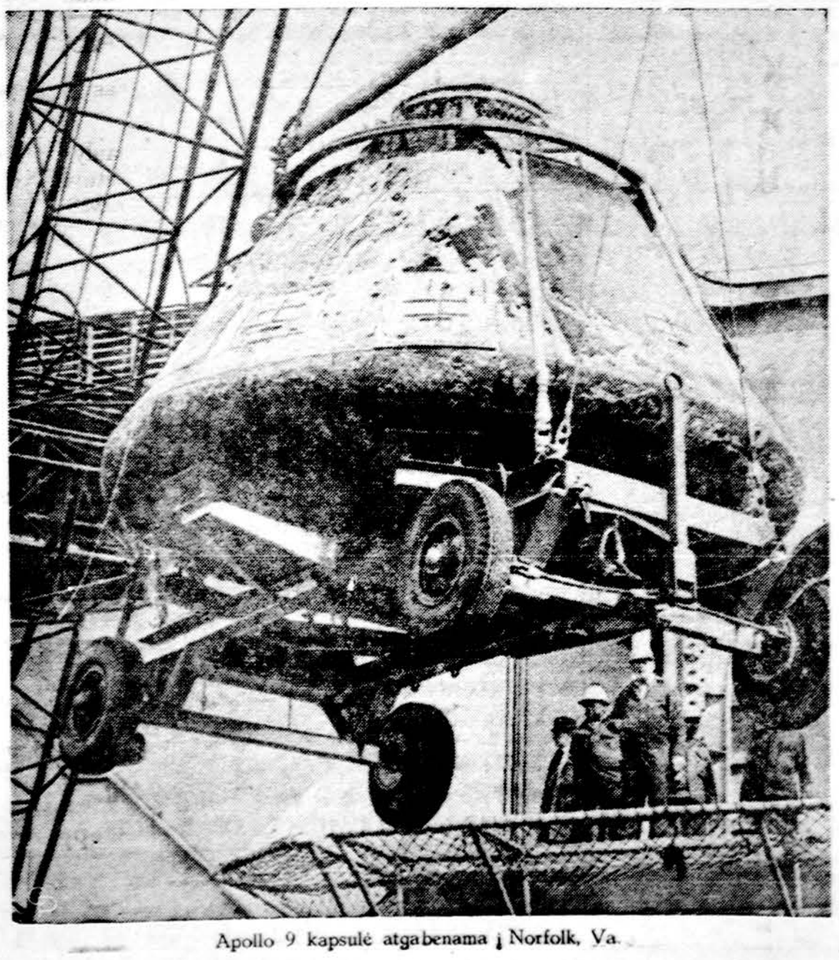

Apollo 9 kapsulė atgabenama į Norfolk, Va.

Wouldn't it be a shame if you saved a pile of money for retirement and there was nothing to retire to?

There's only one way to save money that insures your country's future at the same time.

That's U.S. Savings Bonds.

With U.S. Savings Bonds, you're simply helping your country make the future a little better than the present.

Also, Savings Bonds are easy and automatic. All you do is fill out a little card through a Payroll Savings Plan where you work. And then you sit back and forget 'em while the money piles up.

And if you set just a little aside every payday, you'll never even feel the pinch.

And you don't have to muster up any willpower to save every payday, because your boss does it for you. It's something like setting up extra paydays for the future.

If your Bonds are lost, destroyed, or stolen, we simply replace them without cost.

So there's no risk.

You can even cash in the Bonds whenever you need to, for an emergency.

Think about Savings Bonds for your retirement.

One $25 Bond a month would be a pretty good start.

It's not only a way to insure money for retirement.

It's a way to insure retirement.

You pay no state or local income tax on interest.

Take stock in America

Buy U.S. Savings Bonds & Freedom Shares

The U.S. Government does not pay for this advertisement. It is presented as a public service in cooperation with the Department of the Treasury and The Advertising Council.

LIETUVIAI CALIFORNIJOJE

(Atkelta iš 5 psl.)

lėtų mirti ar laisvai gyventi savame krašte. Keliasdešimt tūkstančių mirė žiaurioje rezistencinėje kovoje, krauju aplaistytuose miškuose ir sodybose. Keli šimtai tūkstančių tapo išvežti vergijos darbams į Sibirą, sunkiai ir skausmingai mirčiai.

Šios tragedijos žinia atėjo pas Amerikos seses ir brolius lietuvius. Jie nieko nelaukdami 1944 m. kovo mėn. 24-25 d. įsteigė Bendrąjį Amerikos lietuvių šalpos fondą pagelbėti į vargą patekusiems lietuviams. Tai buvo be galo didelis artimo meilės darbas. Jų nemirštantanti meilė savai tėvynei Lietuvai ir jos vaikams išryškėjo, renkant aukas pinigais, rūbais, maistu ir sudarant afidevitus bei darbo ir butų garantijas. Tūkstančiai lietuvių buvo apvilkti, pamaitinti, paguosti ir pagelbėti išemigruoti į įvairias šalis.

Per tuos 25 m. Balf'as atliko milžinišką ir jokiais pinigais neįkainuojamą darbą. Visos mūsų pastangos išlaisvinti Lietuvą būtų tuščios jei nebūtų pagelbėta varge esančiam alkanam tautiečiui. Būtų tik tušti žodžiai be gerų ir konkrečių darbų.

Šį kilnų ir svarbų reikalą gyvai atjautė ir Los Angles mieste gyvenantieji lietuviai. Lietuvių Šv. Kazimiero parapijos steigėjo prel. J. Maciejausko iniciatyva 1944 m. spalio 15 d. įsteigtiamas Balf'o 13 skyrius. Į valdybą išrinkti. prel. J. Maciejauskas, K. Lukšys, F. Mason, B. Starkienė, J. Uždavinys ir P. Žilinskas. Jau 1945 m. mažytė Los Angeles lietuvių parapija ir jos globoje veikiąs Balfas laimėjo tretį čią vietą visoje Amerikoje rūbų ir maisto rinkliavoje. Tai be galo didelis nuopelnas prel. J. Maciejausko, valdybos ir visų Balfo skyriaus talkininkų.

Garbingos atminties prel. J. Maciejausko ypatingas palankumas Balfo šalpos darbui ir po jo mirties parapijos vadovybės nuoširdžiai remiamas. Parapija duoda Balfui nemokamai patalpas parengimams, susirinkimams, talkina pinigų vajaus rinkliavoms prie bažnyčios ir skelbimais savo biuletenyje arba iš sakyklos. Balfo valdyba už tai reiškia nuoširdžią padėką parapijos klebonui prel. J. Kučingiui ir jo komitetui. Tikimės to paties ir ateityje.

Kovo 23 d. 12 val. Šv. Kazimiero parapijos salėje įvyks iškilmingas Balfo 25 m. veiklos sukakties minėjimas. Programoje oficialioji ir meninė dalis.

Oficialioje dalyje teisininko S. Paltaus žodis ir sveikinimai.

Meninėje dalyje solistai B. Dabšienė, A. Pavasaris, pianistė R. Apeikytė ir aktorė — režisorė D. Mackialienė. Po programos kuklios vaišės. Visi Los Angeles ir jo apylinkėje gyvenantieji lietuviai kviečiami dalyvauti ir moraliai paremti Balfo praeites ir ateities veiklos darbus.

Vladas Pažiūra
Balfo pirm.

SLA KUOPOJ

SLA 75 kp. narių su-mas įvyko kovo mėn. 9 d. Lietuvių Tautinių Namų svetainėje, 3356 Glendale Blvd., Los Angeles. Susirinkimui pirmininkavo P. Petraitis. Iz. Simokienė — kuopos sekretorė perskaitė pereito su—mo protokolą. Jis priimtas be pataisų ir užgirimų. J. Gedmintas — fin. sekr. referavo kasos stovį, kuris priimtas be pataisų. Revizijos komisijos vardu pranešimą už 1968 stovį perskaitė St. Jasutis. Padarius neesminių papildymų, kasos stovis bei pateisinami dokumentai gautoms pajamoms ir išlaidoms rasti pavyzdingoje tvarkoje ir priimti be pakeitimų. Pranešus apie mirusius, pasitrau kusius ir naujai įstojusius, kuopa šiuo metu turi per 200 narių. Nors dalyvavusių narių registracija nebuvo daroma bei skelbiama, tačiau susirinkime dalyvavo per 50 narių.

Stasė Jasutis pasiūlė SLA nariams neatsisakyti paremti radijo valandėlę bent 50 dol. auka iš SLA kasos. Tam pritarė fin. sekr. Juozas Gegmintas ir naujai įstojęs narių Kazys Motušis. Nutarta Lietuvių Radijo valandėlę paremti 25 dol. auka.

Vienas aukų rinkėjas radijo valandėlei paremti nusiskundė, kad jis neturėjęs didelio vargo gauti aukų iš mažiau pasiturinčių ir mažiau uždirbančių, kurie noriai jam aukoję po 5 dol., po 10 dol. ir po 50 dol. Sunkiausiai buvę su gerokai prasigyvenusiais bei gerose tarnybinėse pozicijose esančiais lietuviais, kurie aukojo po 1 dol., teisindamiesi, jog jie neklausą radijo valandėlės. Linkėtina daug laimės ir sekmės sumaniam, energingam ir nenuilstančiam radijo valandėlės pranešėjui Stasiui Paltui, kad jis visus pasitaikiusius sunkumus sugebėtų nugalėti.

Dalyvis.

Rafael Caldera (kairėj) naujasis Venecuelos prezidentas, įvesdinamas į postą Caracas mieste, kur Venecuelos seimo pirm. Diaz prisega ženklą, simbolizuojantį jėgą.

PAIEŠKOJIMAS

Ieškoma Marijona Gaižauskaitė - Šimkus (vyro pavardė) ir Kazimiera Gaižauskaitė - Makasackas (vyro pavardė), dukterys Augustino Makasack o. kilusios iš Židikų v., Mažeikių apskr. Ieško jų brolio duktė Stanislava. Prašomos atsiliepti arba apie jas turintieji žinių pranešti šiuo adr.: J. Šeputa. 7381 Braile St., Detroit, Michigan 48228.

STATYBININKAI

VACYS CONSTRUCTION CO.
REZIDENCINIAI, KOMERCINIAI, MEDICINOS IR KITOKI PASTATAI
2457 West 69th Street
Tel. HE 4-7482

ĮSIGYKITE DABAR!

OŠIANČIOS PUŠYS

Halina Didžiulytė - Mošinskienė

Trumpų vaizdelių rinkinys, kuriame autorė pina prisiminimus, realią tikrovę ir fantaziją. Jos kūryboje atsispindi jautri siela, virpanti meile motinai, gimtajam kraštui ir jo gamtai.

Stilius paprastas, kalba natūrali ir todėl skaitytojas gali lengvai atitrūkti nuo kasdienybės ir su malonumu pagyventi autorės piešiamais vaizdais, kurie daugeliui bus artimi ir gerai suprantami. Išleido Lietuviškos Knygos klubas.

Gaunama "Drauge". Kaina $2.50.

Illinois State gyventojai prie kainos turi pridėti 5% taksų.

CLASSIFIED GUIDE

MISCELLANEOUS

10% — 20% — 30% pigiau mokėsit už apdraudą nuo ugnies ir automobilio pas
FRANK ZAPOLIS
3208½ West 95th Street
Chicago, Illinois
Tel. GA 4-8654 ir GR 6-4339

DAŽYMAS
PIGIAI DAŽAU KAMBARIUS VALAU KILIMUS IR BALDUS
J. RUDIS — Tel. CL 4-1050

MOVING
J. NAUJOKAITIS
Apdraustas perkraustymas
Ilgų metų patyrimas
WA 5-9209 Chicago, Illinois

APDRAUDŲ AGENTŪRA
Namų, gyvybės, automobilių, sveikatos, biznio.
Patogios išt. mokėjimo sąlygos.
J. BACEVIČIUS
6455 S. Kedzie Ave., PR 8-2233

VALOME KILIMUS IR BALDUS
Plauname ir vaškuojame visų rūšių grindis.
J. BUBNYS — Tel. RE 7-5168

LEO'S SINCLAIR SERVICE
LEONAS FRANCKUS
Stabdžiai, Sankabos. Transmisijos.
Tune-up ir Motorų Remontas
5759 So. Western Ave.
Kampas 58th Street
Telefonas — PRospect 8-9533

Heating Contractor
Įrengiu naujus ir perstatau senus visų rūšių namo apšildymo pečius ir air conditioning į naujus ir senus namus. Stogų rinas (gutters), vandens šildymui boilerius. Turiu leidimus dirbti mieste ir užmiesčiuose. Darbas atliekamas greitai ir sąžiningai. Apskaičiavimai nemokamai.
DOMAS ŽUKAUSKAS
HEATING & SHEET METAL
1141 S. Western, Chicago 9, Ill.
Telefonas VI 7-3447.

BANGA
TV, Radio, Stereo, Spalvotom televizijom antenos. Pard. ir taisymas.
2649 W 63rd St., Tel. 434-0421
Vakarais skambinti WA 5-3607
P. Rudėnas K. Šiaulis

A. ABALL ROOFING CO.
Įsteigta prieš 49 metus
Dengiame visų rūšių stogus. Taisome arba dedame naujus kaminus, rinas, nutekamuosius vamzdžius. Dažome iš lauko. Taisome mūra "tuck pointing". Pilnai apsidraudę. Visa darbas garantuotas
LA 1-6047 arba PO 2-8778
Apskaičiavimai nemokamai
Skambinkite bet kuriuo laiku

GARBAGE DRUMS
WITH COVERS AND HANDLES
30 and 50 gal. Free delivery
5622 So. Racine, 434-1113

MOVING
Apdraustas perkraustymas
Įvairių atstumų.
A. VILIMAS
823 WEST 34th PLACE
Telef. — FRontier 6-1882

Remkit tuos biznierius, kurie skelbiasi dienraštyje "Drauge".

MISCELLANEOUS

SIUNTINIAI Į LIETUVĄ
ir kitus kraštus
P. NEDZINSKAS, 4065 Archer Av.
Chicago, Ill. 60632. Tel. YA 7-5980

TELEVIZIJOS
Spalvotos ir paprastos, radijai, stereo, oro vėsintuvai.
Pardavimas ir taisymas.
J. MIGLINAS
Krautuvė Marquette Parke
2346 W. 69th Street 776-1486
Namų tel. — PR 6-1063

Apsimoka skelbtis DRAUGE. nes jis plačiausiai skaitomas lietuvių dienraštis. Gi skelbimų kainos visiems prieinamos

MOVING
ŠERĖNAS perkrausto baldus ir kitus daiktus. Ir iš toli miesto lėdimai ir pilna apdrauda.
2047 W. 67th Place WA 5-8063

SIUNTINIAI Į LIETUVĄ
COSMOS EXPRESS
MARQUETTE GIFT PARCEL SERV.
2608 69th St. Tel. WA 5-2787
2501 69th St. Tel. WA 5-2737
3333 So. Halsted St. Tel. 254-3320
Lietuvių bendrovė turinti teisę siuntinius siųsti savo vardu iš Chicagos tiesiai į Lietuvą.
Didelis pasirinkimas įvairių medžiagų, ital. lietpalčių ir kitų prekių
Priimami doleriniai dovanų už sakymai.
E. ir V. Žukauskai

REAL ESTATE

5 kamb. mūr. bungalow — 11330 So. Natoma Ave. Gazo šiluma. 13 metų senumo. $17.000. Skambinti savininkui — VI 7-0350.

Why pay rent when you can own beautiful home in Hazelcrest?
3 BDRM, Bi-Level, 1½ baths, crptg., rec. rm. w/firepl., storms, screens, f. a. gas heat. patio, fenced bndscpd yard. $25.000. Owner, 335-1285.

STATOME NAUJUS NAMUS
Atliekame įvairius pataisymus
Petrauskas Construction Co.
Tel. — 585-5285

2 po 5 kamb. (3 mieg.), 3 kamb rūsy. Mūr. Prie 67 ir California. $28,500.
6 kamb. (4 mieg.), 13 metų mūr. bungalow. Prie 71 ir Kedzie. 1½ vonios, 2 auto garažas. $24,900.
5 kamb. 20 metų mūr. rezidencija prie 71 ir California. $19,000.
5½ kmb. 3 metų mūr. bungalow prie Marquette Pk. $18,500.
8 butų 2 aukštų geltonų plytų mūr. prie 56-os ir Kedzie. $75,000.
1½ aukšto (5½ ir 4½ kmb.) 8 metų mūr. prie 63-čios ir Kedzie. $38,500.

LEONAS REAL ESTATE
INCOME TAX — NOTARIATAS
IMIGRACIJA
2735 W. 71st St. Tel. 925-6015

REAL ESTATE

Arti Marquette Pko.
Geras investavimas — Naujas 6 butų mūr. namas, 4 po 4½ kamb. (2 mieg.), 2 po 3½ kamb. (1 mieg.) Apyl. Justice Ill. Prašoma kaina $85,900.
6 kamb. (3 mieg.) mūro namas Pilnas rūsys. Gazo šilima. 2 mašgaražas. Marquette pko. apyl. $20,900.

NAMŲ PIRKIMAS — PARDAVIMAS — VALDYMAS
Butų nuomavimas — Income Tax
Notariartas — Vertimai
Apdraudų Agentūra
BELL REALTY
J. BACEVICIUS
6455 S. Kedzie Ave. — PR 8-2233

GERI NAMAI

12 butų, 2-jų aukštų mūras, prižiūrėtas. Apie $14,000 pajamų, garažas, Marquette pke. $80,000.
6 kamb., 6 metų švediškas namas. 2 vonios, karpetai, air conditioning, inter-comm. Mūro garažas, platus lotas, $34,000. Turime raktus.
Mūrinė 1 aukšto plati rezidencija, 2 vonios, mūro garažas. Prie Maria High. Gražu gyventi. $24,900.
2 butų didelis namas — 2 po 5 kamb., platus lotas. Garažas. Marquette pke. $20,800.
3 butų švarus mūras. Naujas gazu šildymas. Garažas. Daug priedų. Gražioj gatvėje. Marquette pke. $28,500.
Pajamų mūras — 5 ir 3 kamb. Visi nauji įrengimai. Arti 66 — California. $21,000.
7 kamb. mūras ir mūro garažas. Gazu šildymas. Švarus, gražus, pigus $20,000.
Lotas dviem butam. 30 pėdų prie pat Marquette parko. Pigus.

VALDIS REAL ESTATE
2458 W. 69th St. RE 7-7200

Prie 68 ir Western 2 butai po 5 kamb. Platus sklypas. $20,500.
Prie 71 ir Talman — Mūras. 3 butai ir patalpa raštinei ar bizniui. Garažas. Nebrangus. $43,500.
1½ aukšto, 2 butai. 6 ir 4 kamb ir patalpa bizniui. Ekstra sklypas 25 p. $13,900.
70 ir Washtenaw. Mūras — 2 po 5 kamb. ir butas rūsy 3-ju kamb. $28,900.

VAINA REALTY
2517 W. 71st St., RE 7-9515

1½ aukšto mūr. 5 ir 3 kamb., įrengtas rūsys, garažas. 64 ir Pulaski. $28,000.
2 po 4 kamb. med. Rūsys, garažas Gage pke. $17,500.
6 kamb. mūro "ranch" su 3-jų kamb butu ir garažu ant 100x300 p sklypo. Oaklawn. $32,000.
2 po 6 kamb. mūrinis Marquette p

ŠIMAITIS REALTY
Insurance — Income Tax
Notary Public
2737 W. 43 St. — CL 4-2390

Tvarkingas, teisingas ir greitas patarnavimas visais Real Estate reikalais. Be to, veikia Notariatas, daromi ir liūdijami vertimai. Tvarkomi pilietybės dokumentai, pildo ir Income Tax ir atliekami kitoki patarnavimai
ŠIMKUS REAL ESTATE
NOTARY PUBLIC
4259 S. Maplewood Av. CL 4-7456

REAL ESTATE

2 po 6 kamb. mūr. Modernios vonios, alum. langai, šiluma gazu, 2 auto. garažas. Marquette pke. $29,900.
2 po 5½ kamb. ir 4 kamb. angliškam rūsy. 7 metų mūras, 2 atskiros šilimos gazu, alum. langai, kilimai. $46,500.
6 butų naujas mūras. Karštu vand. šiluma gazu, alum. langai. Pajamų virš $10,000. metams. $86,000.
14 butų, 2-jų aukštų mūras. Geros pajamos. Marquette pke. $83,000.
10 butų po 3 kamb. mūr. Alum. langai, netoli mūsų įstaigos. Tik $67,000.
4 mieg. mūras, 2 pilnos vonios, šiluma gazu, Garažas. Netoli mūsų įstaigos. $18,900.
2 po 6 kamb. 8 metų rūras, karštu vand. šiluma gazu. Marquette pke. $42,000.
50 p. sklypas Marquette pke. Biznui ir apartmentams. Teiraukitės.
12 butų 1 metų modernus įrengtas įrengimais, balkonai. Pajamų $26,000 metams. Pietvakarių miesto daly. Teiraukitės.
Rooming house. Pajamų $50,000 metams. Labai gerai išnuom. Šiaurinėje miesto dalyje. Teiraukitės.
6 kamb. mūr. "Built-ins", kokliuose plytelės, karšto vandens šildymas gazu. Marq. pke. $20,500.
1½ aukšto mūr. 5 ir 5 kamb. 2 išėjimai. Atskiri šildymai. 2 auto garažas. 67 ir Oakley $19,500

NERIS REAL ESTATE
6924 South Western Avenue Tel. 471-0321

SALES ■ MORTGAGES ■ MANAGEMENT
Alex REALTY
Member of M.L.S.
ALEX ŠATAS — REALTOR
Main office 5727 W. Cermak Rd., Cicero, Ill. Tel. OL 6-2233
Turime šimtus namų Ciceroje, Berwyne, Riverside, La Grange Park ir kituose vakariniuose priemiesčiuose. Prašome užsukti į mūsų įstaigą ir išsirinkti iš katalogo.

ĮSNUOMOJAMA — FOR RENT

ĮSNUOM. 5 kamb. (2 mieg.) butas — 5521 S. Laflin St., ir 4 kamb. (2 mieg.) butas — 5519 S. Laflin St. Skambinti po 4 v.v. 737-5179.

BUTAI: rinktiniams nuomininkams. Best Agency, 2925 W. 63. PR 8-6032 Nelaukit — užsiregistruokit dabar! Aptarnauja pietvakarine dali 9 metus. Savininkai kreipkitės dėl patarnavimo nemokamai.

HELP WANTED — MOTERYS

EXPERIENCED KEY PUNCH OPERATOR
Union Carbide Corporation
Loop location, near Union Station
Mrs. Helland — Tel. 822-7373

SECRETARY
BANKING
GAL FRIDAY to LOAN OFFICER
* Interest'g Work * Typing Req'd
* Good Hrs. * Employee Benefits
FOR INTERVIEW CALL
MR. PANTERA 728-2900
Bank of Ravenswood
1825 W. Lawrence Ave.

ASSEMBLERS SOLDERERS INSPECTOR
NO EXPERIENCE NECESSARY
We can offer you interesting work in a small, informal company with excellent working conditions.
PLUS
- FREE INSURANCE
- AUTOMATIC WAGE INCREASES
- PAID VACATION
- PAID HOLIDAYS

CALL OR COME IN
GRIGSBY-BARTON, INC.
107 No. Hickory Avenue
ARLINGTON HEIGHTS, ILL.
PHONE — 392-5900

Cafeteria Girls
6 A.M. to 2:30 P.M. shift
12 Noon to 9 P.M. shift
Two meals and uniforms
Apply Personnel Dept.
Chicago Athletic Ass'n.
71 East Madison St.

Reikalinga moteris prižiūrėti ligonę 5 ar 6 val. į dieną. Skambinti po 6 v.v. 436-4537

PROGRAMMER
360 - 20 TAPE INSTALLATION has opening for RPG and BAL programmer. Excel. salary. See John Nickeas. No appoitment necessary.
GOLDEN 50 PHARMACEUTICAL COMPANY
5320 N. Kedzie Tel. 583 - 2295

PROGOS-OPPORTUNITIES

DISTRIBUTORS WANTED
Own your own business, start part time work into a fulltime business. Unlimited opportunity. $19.35 full cost.
TEL. — 389-8376

Platinkite "Draugą".

HELP WANTED — VYRAI

PORTERS
Hours:
3 P.M. to 11:30 P.M.
Two Meals & Uniform.
Apply Personnel Dept.
Chicago Athletic Ass'n
71 East Madison St.

Automatic Screw Machine Operator and Set-Up Man
On Acme Multiple Spindle Days Full or Part Time. Top Wages, Over Time, Insurance, Profit Sharing Paid Holidays & Vacation.
WESTERN SCREW
4301 SO. KNOX — RE 5-0122

DISHWASHERS
Hours: 12:00 P.M. To 8:30 A.M.
Or 3:00 P.M. To 11:30 P.M.
Two Meals
Apply Personnel Dept.
Chicago Athletic Ass'n.
71 East Madison St.

DIE SETTER
Days
Steady year round
STAR METAL CAP COMPANY
5840 S. Honore

PART TIME SHEAR HELPERS
5 to 6 Hr. Per Night
APPLY
TRIPLE "S" STEEL COMPANY
4900 S. California Ave.
Tel. — 436-2300

TOOL & DIE REPAIR
MUST BE EXPERIENCED
MAINTENANCE
Electrical. Mechanical experience, etc.
These are permanent jobs with plenty of overtime. Top wages.
FOR APPOINTMENT CALL:
847 — 4685

SHEAR HELPERS WANTED
Full time. Days
40 hr. per wk., plus overtime.
APPLY
TRIPLE "S" STEEL CO.
4900 S. California Ave.
Tel. — 436-2300

SKELBKITĖS "DRAUGE"
Perskaitę "Draugą", duokite jį kitiems pasiskaityti.

HELP WANTED — VYRAI IR MOTERYS

ORDERLY NURSE'S AIDE
$2.46 PER HOUR
Insurance Benefits, Paid Vacation and Holidays.
Bus Stops at Door. Close to N.W.R.R.
Apply Personnel Department
WH 4-4200 EXT. 245
PASSAVANT HOSPITAL
303 E. SUPERIOR, CHICAGO, ILLINOIS

MEDICAL OPPORTUNITY
MEDICAL TECHNOLOGIST — PREFER ASCP
Will consider AMT.
PHYSICAL THERAPIST — REGISTERED
For an expanding department
134 bed accredited hospital, located 95 miles southwest of Chicago in a city of 11,900. Five day week, Monday thru Friday.
Good Starting salary with consideration for experience plus call time pay. Salary negotiable. Provision for periodic increases, liberal personnel policies. Fringe benefits and steady employment. Contact administrator or personnel director
ST. MARY'S HOSPITAL
LaSalle, Illinois 61301 — Or Call Collect (815) 223-0607

Pasinaudokite Draugo „Classified" skyriumi.

10 MILIJONŲ LIETUVIŲ ŠALPAI

Keturioliktas Balfo seimas, švenčiant 25 m. sukaktį

Pirmininko pranešimas

Centro vald. pirm. kun. V. Martinkus savo pranešime, pažymėjo, kad peržiūrimi šelpiamų sąrašai, išbraukiant pašalpos nebereikalingųjų vardus. Šelpiami studentai, studentės, skiriama lėšų lituanistinių mokyklų eglutėms, jaunimo stovykloms.

Nors emigracija sustojusi, bet pasitaiko, kad Balfas parūpina afidavitus, kelionpinigius. Daromi žygiai, kad kituose kraštuose Europoje, P. Amerikoje kurtūsi tokios organizacijos kaip Balfas.

Atsiranda nauja darbo sritis: palikimai testamentais. Dalis pinigų paskiriama Balfui, dalis mirusio giminių šalpai. Čia teisiniais patarimais daug padeda ad vok. Armonienė (Baltimorė).

Renkama medžiaga naujam jubiliejiniam leidiniui.

Lietuviams keliantis iš miestų, kyla reikalas tokius atsiskyrusius padaryti centrinio skyriaus nariais, sudaryt jų kartoteką. Balfas reikale sušelpia ir vargan patekusį JAV lietuvį. Dėkojo visiem Balfo veikėjam, ypač Chicagos skyriui.

Direktoriatas

Po pietų Balfo seimo dalyviai diskutavo svarbiausius veiklos bruožus ir mėgino nusibrėžti ateičiai gaires. Vėliau buvo skyrių atstovų pranešimai, kurių metu daugelis įteikė savo piniginę auką.

Rezoliucijų komisija, kurią sudarė A. Gintneris, dr. A. Škėrys, kun. P. Garšva, K. Karpius ir A. Pužauskas pateikė rezoliucijų projektus.

Nominacijų komisija, sudaryta iš K. Bružo, E. Litvino ir V. Staškaus, pristatė sąrašą kandidatų, kurie buvo renkami į Balfo direktoriatą. Buvo išrinkti šie kandidatai: kun. V. Martinkus, A. Andriulionis, dr. E. Armanienė, kun. V. Pikturna, M. Kregždienė, A. Bacas, E. Paurazienė, E. Stepas, Vl. Pažiūra, A. Dzirvonas, A. Gintneris, kun. dr. F. Gureckas, V. Kasniūnas, dr. P. Kisielius, J. Mackevičius, kun. J. Pauperas, M. Rudienė, dr. R. Sidrys ir V. Šimkus. Grupių buvo paskirti šie asmenys: D. Bobelienė, A. Daukienė ir A. Baliūnas (Taut. Sandaros), St. Dzikas, dr. D. Jasaitis ir dr. A. Škėrys (Kat. federacijos), A. Senikas, dr. Vl. Ramanauskas ir J. Bagdonas (Tautinės s-gos), V. Mankus, B. Spudienė ir St. Bredes (Socialdemokratų). Revizijos komisija buvo sudaryta iš M. Klimo, V. Vaitiekūno ir A. Revento.

Direktoriatas pirmą posėdį turėjo sekmadienį, kovo 16 d., Šv. Kryžiaus par. salėje.

NAUJA BALFO VADOVYBĖ

Balfo jubiliejinio seimo metu kovo 15 d. išrinktas Balfo direktoriatas, kiek atsijauninęs. kovo 16 d. Šv. Kryžiaus parap. klebonijos patalpose, susirinko pirmam posėdžiui, kurio metu išrinkta Balfo centro valdyba:

Pirm. — kun. Vaclovas Martinkus, pirm. pavaduotoja I vicepirm. — dr. Elena Armanienė, vicepirmininkai — Stasys Dzikas, Bronė Spudienė ir dr. Antanas Škėrys, nac. sekr. — Albinas Dzirvonas, ižd. — Antanas Senikas ir sekr. — Juozas Bagdonas.

Be to, išrinktos dvi komisijos: finansų — Adolfas Baliūnas, Marija Rudienė ir Dalia Bobelienė. Stipendijų — Marija Rudienė, kun. dr. Feliksas Gureckas ir Vytautas Kasniūnas.

Nutarta skirti Balfo atstovą į Vasario 16 gimnazijos globos kuratoriją. Balfo jubiliejinės knygos redagavimo reikalai ir skolų išrinkimas, pavestas Balfo centro valdybai. Pasisakyta už Balfo skyrių atgaivinimą bei naujų organizavimą kur jų nėra. Posėdyje dalyvavo 17 direktorių ir 3 įgaliotiniai, pirmininkavo Al. Dzirvonas, sekr. K. Bružas. Sveikino ir palinkėjo naujai Balfo vadovybei sėkmės brolišk os šalpos darbe — kunigų vienybės pirm. — kun. Edvardas Abromaitis.

— - —

Detroitiškiai kviečia

Kovo 22 d. 7 val. v., Detroito laiku, Lietuvių namuose, Tilman 3009, bus nepaprasta "Draugo" 18-sios romano premijos įteikimo kultūros šventė. Iki šiol visos didžiosios lietuvių tautinės šventės — operos, dainų, šokių, kantatų, suvažiavimų — vykdavo Chicagoje ir mes visi iš visų kampų plaukdavome pas jus, nežiūrint, kad kelionės nepigios.

Kadangi "Draugo" administracija šiemet sutiko kultūrinę šventę švęsti Detroite, tai, kaip tos šventės perkėlimo iniciatorius į Detroitą, turiu garbės pakviesti chicagiečius ir parodyti tą lietuvišką supratimą ir įvertinimą, kad Detroito rengėjai ir visuomenė lauks jūsų, kaip svečių pabuvoti, pabendrauti ir kartu tą didžią šventę atšvęsti svetur. Malonu būtų, kad autobusais lietuviai plauktų iš Chicagos, Clevelando, Toronto ir kitų vietovių. Lauksime.

A. Musteikis

KATALIKŲ REIKALAI VENGRIJOJE

Kaip praneša Vengrijos katalikų laikraštis "Uj Ember", Popiežiaus Pauliaus VI-jo naujai paskirtas Eger diocezijos vyskupas Pal Brezanoczy, perimdamas jam paskirtas pareigas, įžanginėje kalboje pareiškė: kad Vengrijos tikintieji ir kunigai turi nemaža pagrįstų reikalavimų, kuriuos valdžia turėtų respektuoti. "Kuo daugiau valstybė užtikrins laisvę religiniam gyvenimui praktikoje, - pareiškė vysk. Brezanoczy - tuo labiau ir irtensyviau tikintieji galės dalyvauti taikingos krašto ateities kūrime... Taippat ir Vac vyskupijos naujasis vyskupas Juozapas Bank, perimdamas pareigas , pabrėžė, kad kiekvienai bendruomenei, norint įvykdyti savo paskirtį, būtinai reikalinga teisinė sąranga ir pagrindinių teisių garantija. "Kur yra bendruomenė - pareiškė vysk. Bank - ten turi viešpatauti ir teisė!"

Chicagos Aukšt. lit. mokyklos choras, vad. muz. J. Mačiulio, atliko dalį programos tradicinio vakaro ir Vasario 16 minėjimo metu. Nuotr. V. Noreikos

Prez. Nixon žmona su 6.000 prieglaudų vaikučių iš D. C. rajono džiaugiasi cirko klouno pasirodymais Washingtone, D. C.

CHICAGOS ŽINIOS

REKORDINIS SKAIČIUS APLANKĖ PARODĄ

Pereitą sekmadienį International amfiteatre užsibaigė 61-oji metinė automobilių paroda, kuri sutraukė rekordinį skaičių lankytojų. Per 9 dienas parodą aplankė 655,712 asmenų.

LENKŲ KONKURSAS

Lenkų rymo katalikų sąjunga Chicagos aukšt. mokyklų moksleiviams suruošė konkursą. Moksleiviai prašomi parašyti 1,500 žodžių apie lenkų herojus gen. Thaddeus Kosciuszko ir Casimir Pulaski. Tema: Kosciuszko ir Casimir Pulaski, rolė Amerikos nepriklausomybės kare.

NEPASISEKĖ BALIONO SKRIDIMAS

Policija neleido dviems jaunuoliams išskristi į dausas. Jie Lincoln parke ruošėsi namie gamintu 9 pėdų balionu pakilti į dangų.

PARDAVINĖJO KONJAKĄ

Detektyvas V. Petrošius susekė gaują jaunuolių pigiai parduodančių iš prekinio vagono pavogto prancūziško konjako. Jaunuoliai buvo pavogę 587 bonkas.

ŽUVO LĖKTUVO AVARIJOJE

Keturi Kenilworth gyventojai žuvo sudužus jų vieno motoro lėktuvui arti Kewaunee, Wis. Žuvo Bell & Howell kompanijos viceprezidentas H. Stein, jo žmona, sūnus ir su jais skridęs draugas.

LAIMĖJO RINKIMUS LIGONINĖJE

Meras Richard Daley prisiekė keturis iš penkių naujai išrinktų miesto tarybos narių, aldermanų. Penktas aldermanas, 42 wardo atstovas Raymond Fried, sudėjo priesaiką Michael Reese ligoninėje, iš kur jis sėkmingai pravedė savo rinkiminę kampaniją. Iš naujų aldermanų, vienas yra negras.

Buvusi JAV gražuolė Roberta Scott, kuri dėl vėžio ligos prarado koją prieš penketą metų, dabar ištekėjo ir iš bažnyčios eina pasiremdama. Šalia eina jos vyras Hamilton iš Waltham, Mass. Vestuvės įvyko Tulsa, Okla.

ATVANGOS nariui-mecenatui Realtoriui **ALBINUI MARKEVIČIUI,** Jo brangiai motinėlei Agotai Markevičienei mirus, reiškiame gilią užuojautą.

Tą pat išreiškiame Jo tėveliui Jonui, broliams ir seserims: Juozui, Vytautui, Marytei, Anelei ir Birutei.

M.D. ATVANGOS V-ba ir nariai

A. + A.
PRANCIŠKUS VAITUKAITIS

Gyveno Bridgeporte (Chicagoje)

Mirė kovo 18 d., 1969, sulaukęs 54 m. amžiaus.

Gimė East Chicago, Ind.

Pasiliko dideliame nuliūdime pusseserė Rose Lukis, jos vyras Jonas ir kiti giminės, draugai ir pažįstami.

Velionis buvo sūnus mirusiųjų Marijonos ir Stanislovo Vaitukaičių.

Kūnas pašarvotas Ant. M. Phillips koplyč., 3307 S. Lituanica Ave.

Laidotuvės įvyks penktad., kovo 21 d. iš koplyčios 8:30 val. ryto bus atlydėtas į Šv. Jurgio parapijos bažnyčią, kurioje įvyks gedulingos pamaldos už velionies sielą. Po pamaldų bus nulydėtas į Šv. Kazimiero kapines.

Nuoširdžiai kviečiame visus: gimines, draugus ir pažįstamus dalyvauti šiose laidotuvėse.

Nuliūdę: GIMINĖS.

Laidotuvių direktorius Antanas M. Phillips. Tel. YA 7-3401.

A.†A.
JONAS DEMBELIS

Gyveno 7026 S. Rockwell St.

Mirė kovo 18 d., 1969, 4:30 val. ryto, sulaukęs senatvės.

Gimė Lietuvoje, Amerikoje išgyveno 56 m.

Pasiliko dideliame nuliūdime žmona Mary (Salkauskaitė), švogerio vaikai: Frank Salkauskas, su žmona Angeline, jų vaikai Raymond su šeima ir Joann: Bernice Nowak, su dukra Barbara, Frances Lach, su vyru Edward ir jų vaikai Edward Jr. su šeima; Roseann Kasper su šeima, ir Carl ir Christine, ir kiti giminės Amerikoje ir Lietuvoje.

Priklausė Šv. Vardo dr-jai, Marquette Pko namų sav. dr-jai, amžinas narys Šv. Kazimiero Ses. Rėmėjų, T. Marijonų Rėmėjų, T. Jėzuitų Rėmėjų ir T. Pranciškonų Rėmėjų dr-jų.

Kūnas pašarvotas Mažeikos-Evans koplyčioje, 6845 S. Western Ave.

Laidotuvės įvyks šeštad., kovo 22 d. iš koplyčios 9 val. ryto bus atlydėtas į Švč. M. Marijos Gimimo parapijos bažnyčią, kurioje įvyks gedulingos pamaldos už velionies sielą. Po pamaldų bus nulydėtas į Šv. Kazimiero kapines.

Nuoširdžiai kviečiame visus: gimines, draugus ir pažįstamus dalyvauti šiose laidotuvėse.

Nuliūdę: **Žmona ir kiti giminės.**

Laidotuvių direktorius Mažeika-Evans. Tel. RE 7-8600

A. † A.
PRANCIŠKA SEMENAVIČIUS

SEMĖNAS — Žakytė

Gyveno 3222 West Marquette Rd., Chicago, Illinois.

Mirė kovo mėn. 14 d., 1969 m., 11:20 val. ryte, sulaukus 84 metų amžiaus.

Gimė Lietuvoje. Kilo iš Mažeikių apskrities. Amerikoje išgyveno 20 metų.

Pasiliko dideliame nuliūdime duktė Emilija Gaučys, žentas Povilas, anūkas Jurgis Algimantas su žmona Nijole, marti Stasė Semėnas, anūkė Nijolė Etzwiler ir jos vyras David.

Lietuvoje liko vyras Kajetonas Semenavičius.

Velionė buvo palaidota iš Mažeikos-Evans koplyčios kovo mėn. 17 d. Gedulingos pamaldos buvo atlaikytos Švč. Panelės Marijos Gimimo parapijos bažnyčioje ir buvo palaidota Šv. Kazimiero kapinėse.

Nuliūdę: Vyras, duktė, žentas, marti ir anūkai.

A. † A.
ANNA ALEUNS

ZUBRICKAITĖ

Gyveno 3103 W. 98th Place, Evergreen Park, Illinois.

Mirė kovo 17 d., 1969, 9 val. ryto, sulaukus 66 m. amžiaus. Gimė Anglijoje.

Pasiliko dideliame nuliūdime duktė Alvira Tammaro, žentas Anthony, sūnus Albert Aleuns, 3 anūkai: James, Susan ir Billy Tammaro, brolis Wallace Zubrickas, brolienė Mary, sesuo Mary Martin, švogeris Peter, ir kiti giminės draugai ir pažįstami.

Kūnas pašarvotas Mažeikos - Evans koplyčioje, 6845 So. Western Ave. Laidotuvės įvyks ketv., kovo 20 d. iš koplyčios 9 val. ryto bus atlydėta į Švč. M. Marijos Gimimo parapijos bažnyčią, kurioje įvyks gedulingos pamaldos už velionės sielą. Po pamaldų bus nulydėta į Šv. Kazimiero kapines.

Nuoširdžiai kviečiame visus: gimines, draugus ir pažįstamus dalyvauti šiose laidotuvėse.

Nuliūdę: **Duktė, sūnus, žentas, anūkai, brolis, sesuo ir kiti giminės.**

Laidotuvių direktorius Mažeika - Evans. Tel. RE 7-8600

Brangiai motinai Lietuvoje mirus,

JUOZĄ GRYBAUSKĄ

ir tėvynėje likusius artimuosius nuoširdžiai užjaučia

Grigaliūnai ir Žemaičiai

MAŽEIKA & EVANS
FUNERAL HOME
THREE
AIR-CONDITIONED CHAPELS
Parking Facilities
6845 SOUTH WESTERN AVE. REpublic 7-8600

EUDEIKIS
LAIDOTUVIŲ DIREKTORIUS
Trys Moderniškos Koplyčios:
4330 - 34 South California Avenue
Telefonai: LA 3-0440 ir LA 3-9852
4605 - 07 South Hermitage Avenue
Telefonas — YArds 7-1741 - 2

Geriausios gėlės dėl vestuvių, banketų, laidotuvių ir kitų papuošimų.
Telef. PRospect 8-0833 — PRospect 8-0834
GUŽAUSKŲ BEVERLY HILLS GĖLINYČIA
2443 West 63rd St., Chicago, Ill.

PIRKITE DABAR TIESIOG NUO
MR. NELSON
SAVININKO
SAINT CASIMIR MONUMENT CO.
3911 West 111th Street
Didžiausias Paminklams Planų Pasirinkimas Visame Mieste.
Telef. — CEdarcrest 3 - 6335
Vienas blokas nuo kapinių.

PETKUS
TĖVAS IR SŪNUS
MARQUETTE FUNERAL HOME
TRYS MODERNIOS KOPLYČIOS:
2533 West 71st Street Tel. 476 - 2345
1410 So. 50th Ave., Cicero Tel. TO 3-2108--09
AIKŠTĖ AUTOMOBILIAMS STATYTI

LAIDOTUVIŲ DIREKTORIAI
Lietuvių Laidotuvių Direktorių Asociacijos Nariai

LACKAWICZ IR SŪNŪS
2424 W. 69th STREET Tel. REpublic 7-1213
2314 W. 23rd PLACE Tel. VIrginia 7-6672

PETRAS BIELIŪNAS
4348 S. CALIFORNIA AVE. Tel. LAfayette 3-3572

ANTANAS M. PHILLIPS
3307 S. LITUANICA AVE. Tel. YArds 7-3401

POVILAS J. RIDIKAS
3354 S. HALSTED STREET Tel. YArds 7-1911

JURGIS F. RUDMIN
3319 S. LITUANICA AVE. Tel. YArds 7-1138-1139

VASAITIS — BUTKUS
1446 S. 50th AVE. CICERO, ILL. Tel. OLympic 2-1003

LAWN FUNERAL HOME
Sigmund J. Sutkus
7909 STATE RD., OAKLAWN, ILL. Tel. 636-2320

Perskaitę Draugą, duokite kitiems pasiskaityti.

APLINK MUS

× **Liet. Krikščionių demokratų** Chicagos skyriaus metiniame susirinkime išrinktta nauja skyriaus valdyba pasiskirstė pareigomis: dr. Kazys Šidlauskas, pirmininkas, Antanas Repšys, vicepirm.,, Stasys Rauckinas sekretorius, Juozas Sabaliauskas, iždininkas, Alicija Rugytė, valdybos narys.

× **Filmas apie laikrodžius** bus demonstruojamas Balzeko Lietuvių kultūros muziejuje kovo 20 d., ketvirtadienį, 8 v. v. Įėjimas nemokamas.

× **Spalvota TV, radijas ir patefonas.** Tik 50 inčių kabinetas. Tik gauta pas Gradinską, 2512 W. 47 St., FR 61998. (sk.)

× **Vyskupas Povilas Marcinkus** atnašaus padėkos šv. Mišias bal. 13 d. 12:30 v. Šv. Antano parap. bažnyčioje Cicero. Po pietų suteiks sutvirtinimo sakramentą. Vyskupo priimtuvės įvyks tą pačią dieną parapijos salėje nuo 3:30 v. p. p. iki 7:30 v. v.

× **T. Ručienė,** ilgametė "Draugo" skaitytoja, gyvenanti 3326 So. Morgan, Chicagoje, prieš kiek laiko gavo liūdną žinią iš Lietuvos, kad ten mirė jos sesuo Magdalena Baipšienė. Dabar neseniai mirė jos antra sesuo Ona Bikulčienė, gyvenusi Chicagoje.

× **Cicero Šv. Antano** parap. bažnyčioj penktadienio vakarais 7 v. ypatingai gražius pamokslus lietuvių kalba sako kun. J. Vyšniauskas.

× **"Tinkamas maistas - geriausias vaistas,"** 266 Alvudo radijo paskaita šį ketvirtadienį, kovo 20 d., 10 v. r. Barcus radijo valandoj.

× **Kada ir kur statome namus?** Lietuvių Tautinių Namų bendrovės metinis susirinkimas, šaukiamas š. m. kovo 23 d. (sekmadienį), 9701 So. Kedzie Ave. Pradžia 1 val. 30 min. p. p. Susirinkime dalyvauti ir diskutuoti lietuviškos pastogės Chicagoje įsigyjimo klausimą, kviečiama plačioji lietuvių visuomenė (ir ne nariai). Po susirinkimo gretimoje salėje bus LTN pietūs, į kuriuos svečiai ir nariai registruojasi iš anksto tel. PR 6-1349 arba 925-0693.

LTN inf. (sk.)

× **Antanas Petkus su ponia ir Donald Petkus su ponia,** gyv. Chicagoje, šiais metais naujos liet. operos "Danos" pastatymui paaukojo 250 dol. (pr.)

× **Ketvirtas Operos "Dana" Spektaklis.** Esant dideliam publikos susidomėjimui, naujoji liet. J. Gaidelio opera "Dana" bus statoma ketvirtą kartą. Spektaklis įvyks š. m. bal. 20 d. 2 val. p. p., toje pačioje M. H. S. salėje ir bilietai gaunami "Marginiuose".

Chicagos Lietuvių Opera (pr.)

× **Didelė 500 vietų salė** ir keturios mažesnės salės vestuvėms bei įvairiems baliams. Taip pat patalpos konferencijoms ir suvažiavimams. Kreiptis į Lito Bendrovės administruojamą O'HARE CONGRESS INN. 3010 N. Mannheim Rd., Franklin Park., Illinois 60131. Tel.: 455-4300. (sk.)

× **Mečys Šimkus,** teisininkas tiksliai, tvarkingai ir greitai užpildo įvairius INCOME TAX blankus. Kreiptis **4259 S. Maplewood, CL 4-7450** arba **YA 7-2046.** (sk.)

× **Dr. Vl. Šimaitis apskaičiuoja paj. mokesčius** — income tax lietuviams, informuoja apie namų pirkimą — pardavimą, paskolas ir kt. **2737 W. 43 St., CL 4-2390.** (sk.)

× **Kun. dr. Pr. Manelis,** profesoriaująs Notre Dame kolegijoje Belmonte, Calif., įvertindamas tėvų marijonų pastangas leidžiant raliginį žurnalą anglų kalba "The Marian", jam palaikyti paskyrė $5.

× **L. B. Marquette Parko apylinkės** valdybos posėdis įvyks kovo 28 d., penktadienį, 7:30 v. v. p. Bacevičiaus istaigoje, 6455 S. Kedzie Ave. Darbotvarkėje aktualūs klausimai, Lietuvės motinos dienos minėjimas, "Lithuanian Plaza" reikalai, gatvių švaros palaikymas. Be to norim priminti, kad Marquette Parko apylinkės L. B. solidarumo mokestį galima siųsti iždi. Jurgiui Petraškevičiui, 6825 S. Maplewood ave. arba užsimokėti pas juvelyrą Tverą, Marginiuose, Karvelio Prekybos namuose arba pas Balį Brazdžionį, R. TV.

× **Valdas Adamkus,** buv. respublikonų partijos kandidatas į sanitarinį distriktą, šį penktadienį, kovo 21 d., 8 val. vakaro Margutyje kalbės tema: "Lapkričio 5 d. rinkimų analizė". V. Adamkus yra surinkęs visus Cook County balsavimo duomenis ir supažindins susirinkusius kokią įtaką rinkimuose turėjo tautybių ir kitų mažumų balsai. Lietuvių visuomenė kviečiama atsilankyti į šią paskaitą.

× **Algirdas Kurauskas,** vienas iš talentingų mūsų dailininkų, kurio puikiomis dekoracijomis žavėjomės praeitų metų Beethoveno operos "Fidelio" pastatyme, sukūrė ir naujajai lietuviškai J. Gaidelio operai "Dana" dekoracijų ekskyzus. Pagal juos viena prityrusi amerikiečių firma dekoracijas jau pagamino.

× **JAV LB centro valdyba** iš siuntinėjo antrą šiais metais LB apylinkėms ir apygardoms skirtą bendraraštį, kuriuo apylinkės yra kviečiamos pravesti lituanistinėms mokykloms mokinių verbavimą ir pasisakyti dėl LB solidarumo įnašų pakėlimo.

× **Jonas Krištolaitis,** mūsų skaitytojas Clevelande, prie savo prenumeratos mokesčio pridėjo 5 dol. auką. Labai ačiū.

× **Prof. Pr. Dovydaičio monografijai** išleisti New Yorko ateitininkų sendraugių skyrius per iždininką Bronių Bobelį prisiuntė auką. Laukiama, kad tuo gražiu pavyzdžiu pasekty ir kiti ateitininkų sendraugių skyriai.

Ilgametis Dainavos ansamblio dalyvis Jonas Ilčiukas talkina Alvudo vaikų teatrui — vaidina Meškiną A. Kairio "Du Broliukai", kovo 23 d. Jaunimo centre.

Nuotr. inž. J. Slaboko

PAGERBKIME TUOS. KURIE GYVENO IR MIRĖ DIEVUI IR TĖVYNEI

LIETUVOS KANKINIŲ KOPLYČIA
ŠV. PETRO BAZILIKOJE ROMOJE
LAUKIA KIEKVIENO LIETUVIO ATSILIEPIANT SAVA AUKA.
LAIKO JAU NEDAUG

Atsiliepkite adresu:

LITHUANIAN MARTYRS' CHAPEL FUND

2701 W. 68th Street,
CHICAGO, ILLINOIS 60629

× **Stanislava Gabalienė** ir jos sūnus **Juozapas Gabalas** vakar palaidoti Šv. Kazimiero kapinėse. Motina mirė kovo 13 d. Sūnus susijaudinęs prie motinos karsto buvo ištiktas smūgio ir nuvežtas į ligoninę mirė kovo 15 d. Motina buvo 72 metų, o sūnus 57 m. Sūnus dirbo metalo fabrike. Buvo II Pasaulinio karo veteranas, paliko žmoną, podukrą ir penkis vaikučius.

× **Pranciška Simanavičienė** (Semėnienė) pirmadienį palaidota Šv. Kazimiero kapinėse; mirė kovo 14 d., sulaukusi senatvės. Velionė buvo motina Emilijos Gaučienės ir a. a. inž. A. Semėno. Kilusi iš Akmenės valsč., Mažeikių apskr., tėvų pavarde — Žakytė. Velionė su vyru Mažeikiuose turėjo brangenybių krautuvę. Chicagoje velionė gyveno nuo 1949 m., visą laiką globojama dukters ir jos vyro Povilo Gaučio.

× **Am. Liet. Montessori djos** ir tėvų susirinkimas įvyks šį ketvirtadienį, kovo 20 d., 8 v. v., Vaikų nameliuose, 2743 W. 69th St. Programoje žymios Montessori auklėtojos Domės Petrutytės paskaita "Laisvė ir drausmė Montessori šviesoje." Po paskaitos kavutė. Kviečiame visus susidomėjusius mažųjų auklėjimu nepraleisti šios progos apsilankyti Vaikų Nameliuose ir susipažinti su montessorine filosofija ir mokslo priemonėm.

× **Rekolekcijų konferencijas** moterims maloniai sutiko pravest provinciolas G. Kijauskas. Prašome lietuves moteris paskirt 3 vakarus prieš pat Verbų sekmadienį, gavėnios rimčiai.

× **Vaitiekus Kazlauskas,** mūsų skaitytojas Hamiltone, Ont., dėkodamas už kalėdines korteles, prisiuntė 5 dol. auką. Ačiū.

× **Brighton Parko lituanistinės mokyklos** tėvų komitetas kovo 23 d., sekmadienį, 5 val. p. p. kviečia pasitarimui visus tėvus tų vaikų, kurie ruošiasi pirmajai Komunijai. Prel. D. Mozeris, Nek. Prasidėjimo par. klebonas, buvo leidęs pirmąją Komuniją turėti lietuviškų Mišių metu, dabar, laikantis bendro klebonų nutarimo, yra pateikiamas naujas planas, kuris reikalingas visų tėvų aptarimo. Kviečiami pasitarime dalyvauti abu vaikų tėvai.

× **Dr. Aurelia Bartkus,** Santa Monica, Calif., atnaujindama prenumeratą, pridėjo 5 dol. spaudai paremti. Dėkojame.

× **Lemonto Maironio lituanistinė** mokykla parėmė "Draugą" 5 dol. auka. Dėkojame.

× **Š. m. gegužės 25 d.** Chicagoje, Jaunimo Centre įvyks **Lietuvių** Fondo tradicinė **vakarienė** su menine programa. Visi Chicagos ir apylinkių lietuviai ir liet. organizacijos galės dalyvauti vakarienėje, ta proga įstodami į Fondo narius nemažiau kaip su $100. įnašu ir LF nariai, kurie ta proga savo įnašus padidins nemažiau šimtinės. Pageidautina, kad dalyviai vakarienei užsiregistruotų iš — anksto. Tas sutaupytų laiką vakarienės programai. Registruotis galima LF būstinėje ir pas savo vietinius LF įgaliotinius. Kam nebūtų sunkumų, įnašus prašoma įmokėti taip pat išanksto. Pirmieji įnašai vakarienės proga gauti: $200. iš **Jono Bagdanavičiaus,** Lemontas, Jis padidino savo žuvusio sūnaus Vytauto Bagdanavičiaus atm. įnašą iki $300. ir **Martynas Nagys,** Lemontas, pažadėjo $100. padidinimui savo įnašo iki $200. LF adresas: 6643 So. Maplewood Ave., Chicago, Ill. 60629. (pr.)

Gėlių paroda

Kovo 22—30 d. ten pat įvyksta 11-ta metinė pasaulinė gėlių ir daržovių paroda, kurioje bus išstatyta apie 62,000 įvairiausių gėlių. Bus ir daržovių pavyzdžiai. Ši paroda tikis sulaukti iki 300,000 lankytojų.

Tėvynės ŽVAIGŽDUTĖ

Įsteigtas Lietuvių Mokyklų S-gos Chicagos sk.
Red. J. Plačas Medžiagą siųsti: 7045 So. Claremont Ave., Chicago, Ill. 60636

Vasario 16-tos minėjimas mūsų mokykloje

Vasario 15tą dieną įvyko Lemonto Maironio Lituanistinės Mokyklos Vasario 16-tos minėjimas. Kasmet mes minim šią dieną, bet šį kartą daugiausia žmonių susirinko į minėjimą. Minėjimą atidarė mokyklos vedėja, mokytoja O. Abromaitienė ir pakvietė mokyklos kapelioną kun. Feliksą Gurecką pasakyt keletą žodžių. Po jo kalbos, mokiniai jam įteikė keramikos lėlę su tautiniais rūbais. Tada kalbėjo Tėvų komiteto atstovas, p. Vytautas Kamantas. Po to prasidėjo programa, kurią pravedė 8 klasės mokinė, Kristina Griniūtė. Šiais metais, programa buvo labai įvairi ir įdomi. Daug vaikų padeklamavo eilėraščių. Kitiems truputį žodžiai susivėlė, bet mes to nepaisėme Ir tautinių šokių mes pašokome. Jaunesni vaikai gana daug, o didesniem šiais metais tik vieną šokį teko šokti. Padainavom ir sugiedojom dainų ir giesmių. Svečiai pritarė giesmėm. Šiais metais aukštesnioji lituanistinė mokykla atliko montažą. Montažas susidėjo iš dviejų temų: "Kas man yra Lietuva?", ir "Ką aš jai pažadu?" Šiais metais mūsų minėjimą aplankė netikėtas svečias iš Chicagos, kun. G. Kijauskas. Jis irgi tarė žodį. Dar prieš galą, Dr. J. Briedis pasakė mažą kalbelę. Minėjimui pasibaigus, svečiai ir mokiniai buvo pavaišinti pyragaičiais ir kava.

Agnė Katiliškytė

Patys jauniausieji Cicero lituanistinės mokyklos mokiniai dainuoja Lietuvos nepriklausomybės šventės minėjime vasario 23 d. Šv. Antano parap. salėje. Prie pianino jų mokytojas ir choro vedėjas Juozas Kreivėnas. Tai buvo pirmasis jų pasirodymas.

ŽIEMA PARKE

Lauke labai gražu žiemą. Snaigės krinta. Jokio vėjo nėra ir snaigėms niekas netrukdo padengti žemę. Aš nutariau tėvelius kviesti į parką. Man labai patinka vaikščioti po sniegą. Aš pasiėmiau su savim čiuožimui batus. Susėdom į mašiną ir išvažiavom. Buvo labai smagu važiuoti. Greit atsiradom parke. Palikom mašiną netoli kelio ir nuėjom braidyti po sniegą. Priėjom mažą ežerėlį, kuris vadinasi "Strawberry Lake". Čia mes vasarą daug kartų atvažiuojam. Dabar ežeras užšalęs. Čia taip ramu. Nei vaikų nėra .Aš panorėjau čiuožti. Atsinešiau čiuožimo batus, apsiaviau ir pradėjau prie pat kranto čiuožti. Tėvelis sako, kad ledas atrodo stiprus. Tai aš nučiuožiau iki vidurio ežerėlio. Tiek daug vietos, tik viena čiuožiu ant ledo. Man bečiuožiant atėjo viena mergaitė, kuri pradėjo čiuožti. Paskiau dar keletas atėjo ir prisirinko daug čiuožėjų ir daug žiūrovų. Visi klegėjo ir džiaugėsi. Nebuvo matyti, kaip atsirado policininkas. Jis tik susivilpė ir pamojo lazdele apleisti ežerėlį. Pirštu parodė į užrašą "No skating". Keistas užrašas. Nuo ežero pusės užrašyta "Skating", o nuo kelio ateinant į ežerą užrašyta priešingai. Tačiau policininko įsakymas nepakeičiamas. Visas būrys linksmų čiuožėjų turėjo per 5 min. apleisti ledą. Tuo ir pasibaigė to snieguoto sekmadienio išvyka.

Ugnelė Stasaitė

PAMINĖJOME VASARIO 16

Mūsų mokykla Lietuvos Nepriklausomybės sukaktį paminėjo vasario 15 d. Į salę suėjo mokiniai, mokytojai ir tėvai. Minėjimą pradėjome Lietuvos Himnu. Vaidilutė Butkytė paskaitė referatą — Mintys apie Lietuvos nepriklausomybę. Kęstutis Reivydas perskaitė Vasario 16 aktą. Gražiai deklamavo Linas Butkys ir Rimas Polikaitis. Eilėraščių sakė ir daugiau mokinių, kurie taip pat grupėmis scenoje žaidė ir dainavo. Bet įspūdingiausi buvo visų mokinių šokiai: Noriu miego ir Zuikelis bebėgdamas. Mokyklos choras padainavo: "Ten kur žaidžia Nemunėlis," Atskrend sakalėlis" ir "Vilniaus kalneliai." Programos vedėja buvo Audra Griniūtė. Minėjimą užbaigėme giedodami Marija, Marija!

Skirstėmės tikėdami, kad mūsų protėvių kraštas Lietuva vėl bus laisva!

Aida Klorytė,
Los Angeles šv. Kazimiero lit. šešt. mokyklos VII skyr. mok.

Parke ant ežero. Piešė Ugnelė Stasaitė

ŽIEMA IR PAUKŠČIUKAI

Žiema yra gražus laikas. Vaikams labai smagu, tik paukščiukams negerai. Paukščiukai neturi ko lesti. Kur gyvena geri vaikai, daugiausia paukščiukai ten ir skrenda. Geri vaikai galėtų išmesti nereikalingų valgių laukan. Kai ateis pavasaris, paukščiukai galės gražiai pačiulbėti vaikams. Būtų labai gerai, jei visi vaikai galėtų prisiminti paukščiukus žiemą. Išneštų jiems trupiniukų ir kitų maisto likučių.

Vytenis Senuta, 10 m.
Brockton, Mass.

ŽIEMA MIESTE

Žiema yra labai gražus metų laikas, ypač, kada sninga. Gražu gamton išvažiavus, bet gražu ir mieste. Čia maži vaikai stato sniego senius kiemuose, ir jaučiasi laimingi, kai baigia statyti ir uždeda kepurę. Prieš Kalėdas maži žmonių būreliai cina giedodami kalėdines giesmes, aplanko senelius ir ligonius, suteikia jiems daug džiaugsmo. Vaikai mušasi sniego kamuoliais ir grįžta namo šlapi, bet patenkinti. Miesto centre įdomu žiūrėti į Kalėdoms papuoštus langus, kuriuose nykštukai šoka, čiuožia, žaidžia. Prie gatvių kampų stovi Kalėdų seneliai, skambina skambučius ir kalbasi su vaikais.

Mirga Šerepkaitė, VII kl.
"Pirmieji Žingsniai" K. Donelaičio Lit. m-los mokinių laikr. nr. 3. 1969. II. 22

MES LIETUVIAI

Mes lietuviai esam,
Mes lietuviai būsim,
Su trispalve savo,
Niekur mes nežūsim.

Lietuvai tėvynei,
Mūsų širdys plaka,
Kyla mūs trispalvės,
Kur Nemunas teka.

Skundžiasi Šešupė,
Savo skundą taria,
Svetimi artojai,
Mūsų žemę aria.

Svyra beržo šakos,
Šarma išdabintos,
Lyg motulės rankos
Skausmo išnarintos.

A. Kašiubienė

ŽIEMA

Po rudens ateina žiema. Žiemą yra šalta. Prasidėjus žiemai darosi liūdna, gaila praėjusios vasaros ir šiltos saulutės. Sniegas krinta ir visur balta. Aš labai mėgstu žiūrėti pro langą kaip sninga. Štai balta snaigė krenta, sukasi ore, kaip kokia balerina. Jos rūbai, atrodo, kaip iš sidabro, bet neilgai ir nusileidžia ant žemės. Jai, tur būt, liūdna, kad negali vėl pakilti ir toliau šokti ore. Pasirodo saulutė ir snaigė ištirpsta. Taip žiemą yra gražu, ir teikia ji vaikams daug malonumų.

Jovita Kerelytė,
Marquette P. Lit. M. IV sk. m.

— **Mariaus Galiūno** pieštas paveikslas buvo praeitame **"Tėv. Žvaigždutės"** numeryje. Jo pavardė buvo išspausdinta su klaida.

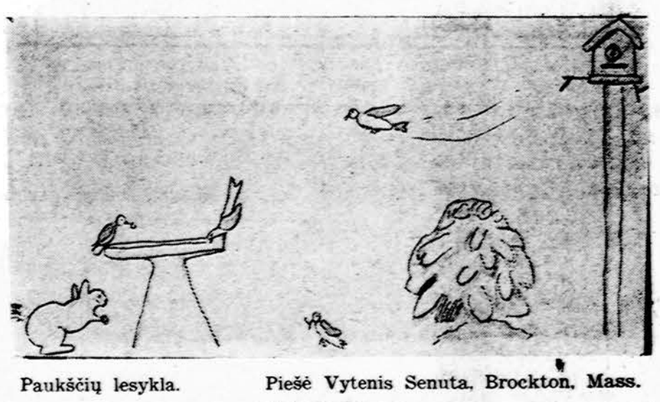

Paukščių lesykla. Piešė Vytenis Senuta, Brockton, Mass.

IMPERATORIUS SU AUKSINE NOSIMI

Bizantijos imperatorius Justinianas II (669—711) prarado savo nosį ir pritaikė dirbtiną — auksinę. Jis įžengė į sostą 685 metais būdamas 16 metų amžiaus. Po dešimties nesėkmingų valdymo metų, jį nuvertė nuo sosto generolas Leontius. Nugalėtojas liepė Justinianui nupiauti nosį ir išsiųsti jį į Kherson vietovę. Teismas galvojo, kad būdamas be nosies, nebus toks išdidus ir nebesieks valdžios. Buvo apsirikta. Justinianas antrukart prisitaisė auksinę nosį ir surinkęs 15.000 raitelių užėmė sostinę Konstantinopolį. Tai buvo 704 m. Valdė imperiją septynis metus. 711 metais įvyko kitas sukilimas. Šį kartą sukilėliai nesitenkino nosies nupiovimu, nukirto jam galvą. Taip baigė savo dienas imperatorius su auksine nosimi.

KARVĖ

Viena mergaitė atvyko su tėvais į ūkį. Ūkininkas jai rodo ūkiškus dalykus. Pagaliau pamačiusi gyvulį paklausė ūkininką:

— Žiūrėk, kokia keista karvė, ji neturi ragų.

— Yra daug priežasčių, — — aiškina jai ūkininkas, — kodėl karvės neturi ragų. Jaunoms karvėms dar neužauga. Piktoms karvėms nupiaunami ragai. Šiuo atveju karvė neturi ragų, nes yra arklys.

GALVOSŪKIAI

I

Kaip vadinasi ta žvaigždė, kuri yra virš šiaurės ašigalio?

(5 taškai)

II

Ivaškienės knygoje "Baltasis Stumbras" yra berniukas, kuris vaidina svarbiausią vaidmenį. Kaip tas berniukas vadinasi?

(5 taškai)

III

Kaip vadinasi beržas, kurio laibos (plonos) šakelės yra visiškai žemyn nulinkusios?

(5 taškai)

Ats. Ž. A. Š. Brakauskai.

IV

Nei šeria ,nei girdo, o visada gyvas (eina).

(5 taškai)

Ats. Viktutė Jogaitė.

V

Surašykite visas lietuviškas gimnazijas, kurios yra už Lietuvos sienų.

(5 taškai)

Galvosūkių atsakymai

1) Suplakti pieno riebalai.
2) Liūtas.
3) Gražina Tulauskaitė.
4) Spėjama, kad šaunamu ginklu.
5) a) Cupid, Venus
   b) Perkūnas, Milda.

Petras: — Aš dabar negaliu taip valgyti, kaip anksčiau.

Jonas: — Kodėl? Jauties blogai?

Petras: — Ne, trūksta pinigų.