JONAS RUGIENIUS 2-1-70
19255 BEAVERLAND ST.
DETROIT, MICH. 48219

DRAUGAS

THE LITHUANIAN WORLD-WIDE DAILY

LAISVOJO PASAULIO LIETUVIŲ DIENRAŠTIS

4545 WEST 63rd STREET • CHICAGO, ILLINOIS 60629

TELEPHONE: LUdlow 5-9500

VOL. LIII Price 10 c. PENKTADIENIS, FRIDAY, LIEPOS — JULY 18, 1969 Kaina 10 c. Nr. 167

Lietuvos nacionalinė M. Mažvydo biblioteka

Jie skrenda ramiai ir tiksliai

Vakar erdvėlaivis buvo sukoręs pusę kelio į mėnulį — Skrydžio greitis sumažėjęs, padidės pasiekus mėnulio orbitą — Ryt dienos metu bus mėnulio orbitoje ir vykdys 13 skridimų aplink planetą — Šek madienį — lemtingos nusileidimo mėnulio paviršiuje valandos

Skrenda tiesiog, be sutrikimų nustatyta kryptimi

HOUSTON. — Trys amerikiečiai astronautai, sklandžiai, be jokių sutrikimų vykdydami "Apollo 11" žygį, vakar jau buvo įvykdę pusę kelionės į mėnulį. Vakar erdvėlaivio greitis, vis dar veikiant žemės traukai, jau buvo sulėtėjęs. Greitis pakils erdvėlaiviui patekus į mėnulio trauką. Pirmąją skrydžio dieną, astronautai 16 minučių rodė spalvotos televizijos vaizdus iš 60.000 mylių nuotolio — juos aiškino N. Armstrong.

Vos 6,000 mylių per valandą

Vakar rytą astronautai, 7 val. nubudę, skrido vos 6.000 mylių per val. greičiu. Tai didelis skirtumas, palyginus su 24,700 m. per val. greičiu, kuri jie buvo išvystę trečiadienį dienos metu, jiems prasiveržus pro žemės orbitą.

Maždaug toks pats erdvėlaivio greitis bus ir šiandien.

13 skridimų aplink mėnulį — ligi sekmadienio

"Apollo 11" erdvėlaivis pasiekęs mėnulio orbitą ryt, šeštadienį, pradės 13 skridimų aplink šią nežinomąją planetą.

Vienas pagrindinių uždavinių bus pasiruošti šio sekmadienio lemtingajam įvykiui — su "Aru" nusileisti į mėnulio paviršių. Tai įvyks sekmadienį, 3:19 val. Chicagos laiku, popiet.

R. Nixonas skelbia: pirmadienis – nepaprasta diena

Pasiūlė pirmadienį, liepos 21, paskelbti šventės diena

WASHINGTON. — Prez. Nixonas trečiadienį, "Apollo 11" erdvėlaiviui pakilus į erdvę, paskelbė ateinantį pirmadienį, liepos 21-ją, "tautine dalyvavimo diena". Prezidentas nurodė, kad iš visų amerikiečių laukiama seksiant astronautų nusileidimą mėnulyje. Visi gyventojai turėtų su astronautais būti "vieningi dvasioje" ir juos paremti savo maldomis.

Prezidentas tą pačią dieną skatino visų JAV valstijų ir Puerto Rico gubernatorius pirmadienį paskelbti šventės diena. Taip pat skatinami ir privačių įmonių bei įstaigų vadovai sudaryti visiems dirbantiems są lygas dalyvauti tos reikšmingos dienos įvykiuose.

Liepos 21 d., kaip pažymėjo prezidentas, neveiks valdžios įstaigos, išskyrus tik turinčias ryšio su krašto saugumu.

Prezidentas kreipėsi į visus amerikiečius, juos prašydamas "melstis už sėkmingą "Apollo 11" žygio pabaigą ir už saugų jo įgulos grįžimą".

Rusai ir "Apollo 11"

Iškėlė trijų astronautų drąsą

MASKVA. — Sovietų Sąjungoje, liepos 16 d., "Apollo 11" erdvėlaivio paleidimo dieną, spaudoje ir per radiją smulkiau nupasakota skrydžio ruoša, gi astronautai laikomi "drąsiais vyrais".

"Tass" agentūros žinioje, kurioje pateikti trumpi trijų astronautų gyvenimo aprašymai, klausiama: 'Kas tie drąsūs vyrai, kuriems patikėtas nepaprastai atsakingas skridimas — nutūpti mėiulio paviršiuje?"

"Tass" apie skrydžio pradžią pranešė kelioms minutėms nuo erdvėlaivio pakilimo praslinkus. Pranešimas buvo įterptas į paprastąją, kaip tik tuo metu perduotą, televizijos naujienų laidą.

Rusų "Luna 15" mėnulio orbitoje

Tuo tarpu... tyli apie "Luną"

Sovietų spauda ar radijas ligi trečiadienio beveik nieko neskelbė apie jų erdvėlaivio, "Luna 15" skridimą. Sovietų šaltiniais, tas erdvėlaivis turėsiąs "pasiimti" iš mėnulio paviršiaus pavyzdžių ir grįžti žemėn, galimas dalykas, dar prieš "Apollo 11" erdvėlaivio nutūpimą Ramiajame vandenyne liepos 24 d.

Sovietų "Luna" aplink mėnulį

JODRELL BANK, Anglija. — Britų radijo teleskopas sekė sovietų, liepos 13 d., sekmadienį, paleisto erdvėlaivio "Luna 15", be žmonių įgulos, beveik du trečdalius skrydžio. Buvo susekti ir erdvėlaivio pasiųsti signalai.

Vakar Anglijoje paskelbta: Sir B. Lovell, britų radijo observatorijos direktorius nurodė, kad vakar rytą "Luna 15" buvo mėnulio orbitoje. Apie tai paskelbė ir sovietai, pažymėdami, kad jų erdvėlaivis "virto vienu mėnulio satelitų".

Britai dar nurodo, kad erdvėlaivis teikia informacijas, bet nesiunčiąs vaizdų.

Šiandien turi nutūpti mėnulio paviršiuje

Šiandien turės paaiškėti, ar "Luna 15" nutūps mėnulio paviršiuje ir ar erdvėlaivis savarankiškai pasiims mėnulio paviršiaus pavyzdžius, juos atgabendamas į žemę.

Vis dėlto, dar ir šiandien niekas Vakaruose nežino, ar rusų erdvėlaiviui pavyks toks žygis.

Mėnulio nugalėtojai — amerikiečiai šią, nyloninę JAV vėliavą liepos 21 d. įtvirtins mėnulyje. Tai atliks pirmasis žmogus mėnulio paviršiuje, Neil Armstrong

"Apollo 11" ir atgarsiai pasauly

Erdvėlaiviui skrendant, pasaulio dėmesys nėra nusčiuvęs. Visų kraštų spaudoje pirmieji puslapiai mirga įvykio, skrydžio aprašymais bei nuotraukomis. Čia kelių kraštų Europoje ir kitur atgarsiai:

Italija — Popiežius Paulius VI vasaros būstinėje Castel Gandolfo kvietė visus krikščionis melstis už astronautus, jiems "vykstant blankaus ir tylinčio satelito kryptimi ir negirdėtų sunkumų akivaizdoje".

Lenkija — Krašto gyventojai buvo laimingi, galėję 45 minutes stebėti žygio pradžią televizijoje, jos vaizduose — jie buvo tiesiogiai perimti iš Cape Kennedy.

D. Britanija — britų TV žiūrovai matė vaizdus transatlantinio satelito dėka, BBC teiks skrydžio eigą, panaudodama kabelį su kontinentu. Visa Londono spauda apie skrydį plačiai skelbė dienraščių pirmuosiuose puslapiuose.

Austrija — liepos 16 d. čia beveik sustojo gyvenimas... Tūk stančiai gyventojų metė darbus ir skubėjo prie TV priimtuvų.

Iranas (Persija) — Teherano restorane susirinkę hipiai gėrė ožkos pieną astronautų sveikaton...

Egiptas — visur dėmesys skrydžiui bei jo reikšmei. Šeikas Haredi Kaire pareiškė, kad "Koranas skatina mahometonis žvelgti į ten, kas vyksta anapus mėnulio bei žvaigždžių".

Graikija — graikų draudimo bendrovė "Aspis - Pronoia" paskelbė pirmąją erdvės apdraudą ir kiekvieną trijų astronautų apdraudė po 10.000 dolerių.

Ispanija — gyventojai rinkosi kavinėse ir nusprendė: "Tai pats įdomiausias įvykis pasauly, Kristupui Kolumbui 1492 m. atradus Ameriką".

Nigerijoje skrydžiui pradžioje neteikta didelio dėmesio, bet vėliau jis virto nr. 1 naujiena.

Argentina, Brazilija ir Puerto Rico

— trys kraštai, negalėję televizijos keliu stebėti liepos 16 d. įvykio. Tai įvyko, NASA įstaigai patvarkius, nes TV perdavimas tiems kraštams galėjęs trukdyti pačiam skrydžiui.

Argentinoje TV stotys ir radijo siųstuvai pasitenkino Amerikos Balso pranešimais. Pačioje Argentinoje gyventojai turi 28 mil. televizijos priimtuvų, Buenos Aires veikia keturi TV kanalai.

Mini-karas Vidurinėje Amerikoje

Paliaubos, bet... vis tebekovoja

TEGUCIGALPA, Honduras. — Honduras ir El Salvador kraštai trečiadienį buvo sutikę sustabdyti karo veiksmus ir paskelbti ginklo paliaubas, tačiau vakar kariniai veiksmai tebevyko.

Honduras su savo daliniais buvo įsiveržęs bent 5 mylias Salvadore, gi Salvadoro daliniai buvo pasiekę 20 mylių nuo sienos.

Pagal OAS organizacijos pasiūlytą taikos sutartį, abu kraštai turi ne tik sustabdyti karo veiksmus, bet ir radijo bei spaudos, prieš kitą kraštą nukreiptą, propagandą.

ŽYGIS Į MĖNULĮ PASAULIO TELEVIZIJOJE

Žmogaus laimėjimas — erdvėlaivio nutūpimas mėnulio paviršiuje ir pirmieji žmogaus žingsniai mėnulyje, televizijos dėka bus laikomi geriausiai dokumentuotais istorijos įvykiais. Tai bus pirmas kartas istorijoje - žmonės žemės planetoje stebės patį nutūpimo vyksmą ir vėliau veiksmus mėnulio paviršiuje.

Tai vyks, JAV gyventojų daliai bemiegant...

Milijonai televizijos žiūrovų ne tik JAV-se, bet ir kitose pasaulio dalyse matys, kaip astronautas Neil A. Armstrong pamažu nulips iš prietaiso "Aro" ir atsargiai, kairia koja, žengs ant mėnulio paviršiaus.

Tuo metu dalis JAV gyventojų, žinoma, miegos, kita dalis, ne vienas dešimtis milijonų, budės prie TV aparatų ir norės būti istorijos liudininkais.

Tai bus naktį į pirmadienį, po 1 val. Chicagos ar po 2 val. naktį New Yorko bei Bostono ar Washingtono laiku, gi 11 val. naktį Los Angeles ar Vakarų Amerikos laiku (sekmadienį).

Tuo metu Europoje jau bus 10 val. ryto, gi Australijoje laikrodžio švytuoklė rodys 5 val. popiet.

Nepaprastai platus TV panaudojimas

JAV televizijos tinklai — ABC, CBS ir NBS šį kartą, JAV astronautams vykdant istorinį žygį - žmogui nusileidžiant mėnulyje - perduos žymiai daugiau vaizdų, kaip kitų erdvės žygių atvejais. Televizija pirmuosius, erdvėlaivio pakilimo ruošos ir paties pakilimo vaizdus jau perdavė užvakar - jie vyko apie 2 valandas. Vėliau žiūrovai matė skrydžio vaizdus ir buvo nuolat informuojami apie jo eigą.

Visas svoris - sekmadienį, pirmadienio rytą

Tačiau visas TV vaizdų perdavimo svoris, reikšmė, bei įtampa laukiama pradedant ateinančiu sekmadieniu, 12 val. dieną ir baigiant maždaug 6 val. ryto, pirmadienį, liepos 21 d.

W. L. Rice, naujasis JAV ambasadorius Australijai. Čia jis su žmona Inger ir 3 m. dukrele Lisa.

Vietname

SAIGONAS. — JAV karo vadams tariantis, P. Vietnamo fronte vakar tebebuvo ramu ir nepastebėta žymesnių karo veiksmų.

JAV karinės vadovybės žiniomis, amerikiečių karių praėj. savaitę žuvo 148 — tai žemiausias skaičius nuo š. m. pradžios.

Tai bus akimirkos, kai erdvėlaivis su mėnulyje nutūpti prietaisu, "Aru" (Ereliu), vykdys artėjimo prie mėnulio manevrus, kai "Aras" atsiskirs su dviem astronautais, Armstrongu ir Aldrinu, ir prasidės nepaprastos įtampos vyksmas - artėjimas prie mėnulio paviršiaus.

Pagaliau, didžiausią dėmesį kels minėtas astronauto Armstrongo ir vėliau Aldrino, mėnulio pirmųjų "turistų", ne tik pasivaikščiojimas, bet ir rimtas darbas mėnulio paviršiuje, kuris, kaip jau skelbta, vyks apie 2 su puse valandos.

Ką matys TV žiūrovai nuo 1 val. naktį į liepos 21 d.?

N. Armstrong, pradėjęs žingsniuoti mėnulio paviršiuje (tai vyks 2:17 val. naktį į pirmadienį rytų Amerikos laiku, 1:17 Chicagos laiku), pačioje pradžioje įtvirtins JAV vėliavą, po to, iš specialaus įrankių "Sandėlio" pasiims televizijos aparatą ir netrukus su juo parodys, kaip maždaug po pusvalandžio laipteliais į paviršių nulipa antrasis mėnulio "turistas" - aastronautas Aldrin.

Žmonės žemėje mato antrojo astronauto pradžioje nedrąsius žingsnius. Vėliau aparatas parodo ligšiol žmonių nematytus mėnulio paviršiaus, iš arti, vaizdus ir visus svarbiuosius abiejų astronautų veiksmus.

Liepos 16-ji — žygio į mėnulį pradžia. Milžiniška Saturn raketa iškelia į erdvę "Apollo 11' erdvėlaivį su trim astronautais. Priešaky žiūrovų dalis.

Erdvėlaivis skrenda. - Ko laukiama?

"Apollo 11" erdvėlaivis sėkmingai tebeskrenda mėnulio kryptimi.

Jau praslinko dvi skrydžio dienos ir astronautai įvykdė pusę kelio. Pačios svarbiausios dienos - prieš akis. Kokia žygio eiga, nušvies čia pateikiamos žinios:

Penktadienis, šiandien:

Erdvėlaiviui artėjant prie mėnulio, jo greitis palaipsniui mažėja. Numatyti keli spalvotos TV perdavimo vaizdai.

Šeštadienis, liepos 19 d.

1:26 val. rytų (12:26 vid. Amerikos ar Chicagos, toliau skliaustuose — Chicagos laikas) laiku "Apollo 11" atsiduria kitoje mėnulio pusėje. Astronautai įjungia savo pagrindinio, "Columbia", laivo variklį ir erdvėlaivis įvedamas į mėnulio orbitą, — ji siekia 70 - 196 mylias nuo mėnulio paviršiaus.

Po dviejų orbitos skridimų, iš viso keturių valandų, vėl įjungiamas variklis, nes norima orbitos kryptį pasiekti tarp 62 ir 76 mylių

Dabar prasideda daugiau kaip vienos dienos kelionė mėnulio orbitoje: patikrinamos sistemos, atliekami navigaciniai bandymai ir "iš tolo" susipažįstama su būsima nutūpimo vieta.

7:22 (6:22), pulk. Aldrin prašliaužia pro angą į "Aro" prietaisą ir patikrina jo instrumentus.

Sekmadienis, liepos 20 d.

9:32 (8:32) Armstrong ir Aldrin išliaužia į mėnulio prietaisą, "Arą".

1:47 (12:47) abu astronautai atskiria "Arą" nuo "Columbijos" erdvėlaivio, prasideda skrydis į mėnulio paviršių. Tuo metu astronautas Collins toliau lieka erdvėlaivy - jis parodys TV vaizdus, būtent, kaip atliekamas atsiskyrimo vyksmas.

4:19 (3:19) "Aro" prietaisas švelniai nusileidžia į mėnulio paviršių "Ramybės jūroje', netoli Moltkės kraterio. Abu astronautai lieka savo "Are", per 10 valandų jie tikrina instrumentus, ilsisi, vykdo pasiruošimus išlipti bei vaikščioti mėnulyje.

E. Aldrin mėnulyje vykdys įvairius veiksmus.

Pirmadienis, liepos 21

2:12 (1:12), naktis JAV-se — astronautas Armstrong liepteliais nulipa žemyn, pakeliui paima TV aparatą.

2:17 (1:17) jis su kairia koja žengia į mėnulio paviršių - istorinė akimirka.

2:41 (1:41) į mėnulio paviršių nulipa antrasis astronautas, Aldrinn. Jie 2 val. ir 20 min., ar ir trumpiau, rinks paviršiaus "žemės" ar "uolienų" pavyzdžius, darys nuotraukas, bandys vaikščioti, kai trauka šešis kartus mažesnė už žemės trauką.

4:42 (3:42) - astronautai grįžta į savo "Aro" būstinę - poilsiui, apie 9 valandoms, ir pradeda pasiruošimus pakilti nuo mėnulio paviršiaus.

1:55 (12:55) "Aro" viršutinė dalis, įjungus variklį, pakyla, apatinė dalis, su "kojomis", pasilieka paviršiuje.

Astronautai pusketvirtos valandos skraido, laukdami susijungimo su Collinso vairuojamu erdvėlaiviu "Columbia".

5:32 (4:32) - "Aras" susijungia su "Columbia", du astronautai prašliaužia anga ir... jau visi trys drauge.

9:25 (8:25) "Aro" prietaiso atsikratoma ir jis lieka mėnulio orbitoje.

Antradienį liepos 22 d., astronautai pradės skrydį atgal į žemę.

KALENDORIUS

Liepos 18 d.: šv. Kamilis, šv. Simforoza, Tautvilas, Astutė.

Liepos 19 d.: šv. Vincentas P., šv. Aurėja, Darsūnas, Tanga.

ORAS

Oro biuras praneša: Chicagoje ir jos apylinkėse šiandien debesuota, šilta bei drėgna, galima perkūnija, temp. sieks 80 ir daugiau l. F., ryt — be pakitimų.

Saulė teka 5:30, leidžias 8:22.

Sporto Apžvalga

Redaguoja J. ŠOLIŪNAS,
6641 So. Albany Ave., Chicago, Illinois 60629

Baltiečiai sujudino spaudą

Neseniai paplito pasikalbėjimas su architektu J. Muloku apie numatytą Jaunimo centro praplėtimą. Be įvairių planų, apie patalpas archyvui, klasėms, kavinei ir kitiems reikalams, buvo paminėta ir projektas sporto salės statymui.

Va, dėlto sporto salės statymo ir norėtųsi keletą žodžių pridėti. Savo pasikalbėjime arch. J. Mulokas mini, jog projektuojant sporto salę buvo atsiklausta ir sportininkų atstovo inž. Valdo Adamkevičiaus nuomonės. Prisibijau, kad čia kažkur slypi neaiškumas. Arba tos Adamkevičiaus nuomonės visai nepaisoma, arba jo nebuvo visiškai atsiklausta.

Mūsų žiniomis nenumatytas sporto salės projektas sporto žinovams daugeliu atžvilgių yra su dideliais trūkumais. Paminėsime tik stambesnius. Arba Mulokas numato sporto salę su balkonais. Jei taip tai atrodo, jog sporto sal. projektas nukeliamas keliasdešimts metų atgalios, kada tokias sporto sales statydavo YMCA vadovai (pagrinde balkonas, galbūt, ir nėra nuodėmė sporto salėje, tačiau ne sąlygose, kuriose turėtų gimti Jaunimo centro sporto salė).

Balkono statymas sporto salėje netinkams, nes jis kliudytų įvairoms sporto varžyboms (prileidžiu, jog sporto salė statoma sporto varžyboms, bet ne šokiams ir baliukams). Balkonas taip pat daugeliui žiūrovų trukdytų stebėti varžybas, nes praktika byloja, jog balkone iš antros ar tolimesnės eilės jau sunku ką nors bematyti kas vyksta žemai salėje.

Sporto salės projekte yra kalbama ir apie žiemos sodelio šalia salės budavojimą. Ir šis sodelis, esamose sąlygose, neįmanomas statyti, nes jis labai sumažintų sporto salės plotį, kas tiesioginiai atsilieptų ir į pačios salės dydį.

Tai tik dvi stambiausios klaidos apie kurias užsimenama architekto Muloko projekte. Ar smulkesnių klaidelių ten nėra sunku pasakyti. Tačiu jų turės pasitaikyti, jei tėvai jėzuitai, kaip statybos vykdytojai, laiku neapžiūrės.

Tenka pastebėti, kad dėl arch. Muloko pateikto sporto salės projekto vieną kartą sporto atstovas jau kalbėjo su tėvų jėzuitų provinciolu G. Kijausku. Jam, aukščiau minėti trūkumai, bei kitos projekto neigiamybės, buvo nurodytos. Po to pasitarimo kun. Kijauskas prižadėjo į nurodytus trūkumus atkreipti dėmesį. Nežinau ar paskelbtasis projektas turi jo aprobaciją ar ne.

Vis dėlto, jeigu sporto salė būtų statoma nepašalinant nurodytų trūkumų vargu ar ji daug kuo pasitarnautų mūsų sportuojančiam jaunimui, kuris sporto salės laukia su nepaprastu nekantrumu. Man rodos, kad visiškai nevertėtų sporto salės statyti, jei ji būtų statoma pagal paskelbtąjį projektą. Tokią salę pastačius, vėl turėtume kitą "baltą drambliį", kuris tik nenaudingai užimtų vietą ir iščiulptų prakaitu sudėtas aukas.

Nuoširdus prašymas ir norasgerai apsidairykime ką statome ir kam statome. Dabar dar nevėlu. Jei nenuodugniai ir išsamiai neapsvarstę ir neišnagrinėję pastatysime sporto salę negalėsime jos naudoti sporto varžyboms, graušimės pirštus, bet kada jau bus šaukštai po pietų.

J. Šoliūnas

Ray Smith, Frankfort, Indiana, švęsdamas savo 70 m. sukaktį, važinėja vandens slidėmis.

INSTRUKCIJOS DĖL 1969 M. Š.A. PABALTIEČIŲ IR LIETUVIŲ VASAROS ŽAIDYNIŲ

1. Papildydami mūsų informacinį biuletenį Nr. 29 siunčiame smulkią informacinę medžiagą dėl aukščiau minėtų varžybų.

2. Kaip jau minėjome inf. biuletenyje Nr. 29, 1969 m. Š. Amerikos Lietuvių lengvosios atletikos ir plaukymo pirmenybės bus išvestos iš pabaltiečių varžybų. Lauko tenise vyks tik pabaltiečių pirmenybės.

3. Lietuvių pirmenybių programa lengv. atl. ir plaukyme - ta pati kaip ir pabaltiečių.

4. Lietuvių pirmenybių taškai klubams skaičiuojami už 4 pirmas vietas, taip:

Vyrų ir moterų klasėse -5.0 3.0, 2.0, 1.0,
Jaunių A -3.0, 1.8, 1.2, 0.6,
Prieauglio B -2.5, 1.5, 1.0, 05,
Prieauglio C - 2.0, 1.2, 0.8, 04,
Prieauglio D -1.5, 09, 0.6, 0.3,
Estafetėse - dvigubai. Jeigu dalyvauja daugiau negu vieno klubo nariai toje pačioje estafetėje, atsiekti taškai padalinami proporcingai.

5. Atliekant registraciją per klubus reikalinga užpildyti tik bendruosius dalyvių registracijos lapus - po atskirą lapą langv. atletikai ir plaukymui. Teniso žaidėjams padarykite atskirą sąrašą, pažymint tik vienetus. Individualiniai lapai lietuvių dalyviai turės būti užpildyti atvykus į varžybas.

6. Registraciją prašome siųsti informacijose nurodytu adresu ir terminu.

7. Lietuvių dalyviams gali būti parūpintos nakvynės pas privačius asmenis, jei ks pageidauja, tačiau nakvynių norinčiųjų kartu su registracija, iki nurodyto termino.

8. Lietuvių pirmenybių laimėtojams bus papildomai duodamos dovanos.

9. Kaikuriems mūsų sportininkams, kurių adresus bei pasiekimus žinojome, yra pasiųsti asmeniški pakvietimai bei informacija su registracijos blanku. Tai yra tik papildoma priemonė ir registraciją iš klubo pusės atlikite normaliai, nežiūrint kad tokie sportininkai mums registraciją jau būtų pasiuntę asmeniškai.

10. Lietuvių vyrų ir moterų lengv. atletikos pirmenybėse klubiniai bus varžomasi dėl LB-nės New Yorko Apygardos Pereinamosios Dovanos, įsteigtos 1963 m. Pereitais metais laimėtojai buvo Clevelando LSK Žaibas.

Plaukymo pirmenybėse bus varžomasi dėl Clevelando Šv. Kazimiero Lituanistinės Mokyklos Pereinamosios Taurės, įsteigtos 1959 m. Pereitų metų laimėtojai - Toronto PPSK Aušra.

11. Klubai raginami paskatinti savo narius šiose varžybose dalyvauti.

Centro valdyba

GOLFO TURNYRAS

Detroito lietuvių "Open" golfo turnyras įvyksta liepos 27 d. 10:30 v. r., sekmadienį, Rochester Golf & Country Club. Rochester, Mich. (Detroito priemiestis) ten pat kur buvo 1968 m. ŠALFAS s-gos golfo varžybos.

Į turnyrą kviečiami visi Amerikos ir Kanados lietuvių kilmės golfininkai. Laimėtojai bus apdovanoti taurėmis.

Registracija iki liepos 22 d. prisiunčiant $1.00 starto mokestį Algiui Rugieniui, 30717 Lund Rr. Warren, Mich. 48093. Tel. 755-0736.

DLSK Kovas

ŠACHMATŲ ŽINIOS

— Kenneth Rogoff, 16 m. Rochester, N.Y. laimėjo uždaras JAV jaunių p-bes, į kurias buvo sukviesti 8 aukščiausiai įvertinti šio krašto jauniai- meisteriai. I. Rogoff 6-1, 2-3. S. Matera ir J. Tarjan po 4, 4. G. DeFotis 3,5-3,5.

Naujasis JAV čempionas laimėjo pilnai apmokėtą kelionę į pasaulio jaunių p-bes, Švedijoje, rugpiūčio 10-30 d.

Chicagietis DeFotis ir Californijos - Tarjanas žais JAV studentų komandoje, pasaulio pirmenybėse - Dresdene, rugpiūčio 1-18 d.

— *Mūsų meisteris .. Povilas Tautvaišas* gerai pasirodė Chicagos "2100" varžybose, vos pustaškiu atsilikęs nuo laimėtojų. 1-ją vietą pasidalijo tryse; DeFotis, W. Martz ir latvis Karklinš Jr., surinkę po 5,5 tš. iš 6 galimų. P. Tautvaišas, meisteris R. Verber ir dar vienas pakrovė po 5 tš.

— *Vladas Karpuška, Chicagos* lietuvių šachmatininkų vadovas, Streater, Ill., atvirose surinko 3,5 tš. Laimėtojas John Lutes padarė tik tašku daugiau - 4,5.Šiose pirmenybėse Karpuška buvo nelauktai prakalbintas lietuviškai vieno iš žiūrovų. Pasirodo, Streatery gyvena nemažas šachmatų entuziastas dr. Sidrys. Gydytojo profesija neleidžia jam dalyvauti viešose varžybose, užtat jis žaidžia susirašinėjimo keliu- Postal Chess. Žurnalas "Chess Review", birželio nr. skelbė jį laimėjusį 1967 m. Postal turnyrą, pasekme 5-1.

Dr. Sidrį esame jau daug kartų paminėję šio skyriaus skiltyse. V. Karpuška viešėjo daktaro Sidrio gražioj rezidencijoje ir gėrėjosi stambia šachmatų biblioteka, ir reto grožio bei vertės šachmatų setais iš Meksikos, ir kaulinius iš Afrikos.

— *"N.Y.T." liepos 13 d. italpino* Edvardo Staknio partiją su naujuoju Commercial League laimėtoju Leonards. Prieš porą metų (1967) E. Staknys laimėjo šios lygos varžybas pasekme 6-0.

K. Merkis

Kun. P. Činiko, MIC. 30 m. kunigystės sukakties minėjime Racine, liepos 6 d. Kalba kun. J. Kupris, MIC, toliau kun. P. P. Činikas ir dail. Pilipauskas.

MŪSŲ KOLONIJOSE

Racine, Wis.

KUR ŠAUKIA, TEN EINU

Beveik nejučiomis praėjo šv. Kazimiero parapijos Racine, Wis., klebono kun. Petro P. Činiko, MIC, 30 metų kunigystės jubiliejus. Kunigu buvo jis įšventintas 1939 m. sausio 22 d. Chicagoje. Iš "Draugo" ir sužinojome šią paslaptį. Būtų gal ir praėjęs tas įvykis neprisimintas, jei būtų buvęs kito kurio asmens, o ne kun. Petro, kurį Racine lietuviai myli ir gerbia už jo nuoširdumą, paprastumą, o ypač už jo atsidavimą lietuviškam reikalui. Jis žurnalistas ir administratorius, išvaręs platų barą lietuvių katalikų spaudos dirvoje.

Liepos 6 d. prigužėjo pilna šv. Kazimiero parapijos svetainė svečių pagerbti tėvą Petrą. Atvyko iš Chicagos ir jo artimi giminės. Minėjimą pradėjo Lionginas Pliūra. Maldą sukalbėjo kun. J. Kupris, MIC, šv. Petro parapijos klebonas. Vikt. Kažemėkaitis supažindino svečius su trumpa tėvo Petro biografija.

Vaišėms įpusėjus, Kenosha - Racine LB apylinkės pirm. L. Pliūra pasveikino tėvą Petrą ir įteikė visų svečių dovaną — gintaro paveikslą, kuriame iš gintaro gabalėlių išdėstyti kryžiai ir Gedimino kalno pilis. Po to buvo sugiedota Ilgiausių metų.

Jubiliatą sveikino tėvų marijonų vardu kun. J. Kupris, MIC, Racine, Alto skyr. vardu — M. Kasparaitis, Šaulių s-gos — P. Petrušaitis, Racine Moterų klubo — T. Vilipienė, Šv. Kazimiero choro — J. Grimskis ir J. Milišauskas. Visi linkėjo sveikatos, sėkmės ir džiaugėsi atliktais darbais.

Kalbėdamas apie save kun. Petras užsiminė, kad vienuolis kaip karys — kur šaukia, ten eina. Gal taip ir geriau esi aprūpintas, pamatai pasaulį ir, greičiausiai dėl to, nenusibosti žmonėms.

Pagerbimą suruošė Racine lietuviai: bendruomenininkai, šauliai, sandariečiai, tėvynainiai, aplamai visi, kurie jaučia kun. Petrui pagarbą. Kitur tokių reikalų greičiausiai rūpintųsi parapijos komitetas, bet, ačiū Dievui, Racine lietuvių kolonijoje visi jaučia atiduoti tinkamą pagarbą kiekvienam, kuris tik jos vertai užsitanrauja.

Vaišes surengė Racine Moterų klubas, vadovaujamas Teodoros Vilipienės, prityrusios ir sumanios šeimininkės. Patį pagerbimą pravedė įvairių organizacijų komitetas, vadovaujamas Liongino Pliūros.

Linkime gerbiamam jubiliatui Dievo palaimos darbuose ir prašome teikti jam sveikatos.

P. Petrušaitis

Buena Park, Calif., Japanese Village vietovėje meška labai gerai mėto į krepšį. Ji įmetanti 90 proc. visų metimų.

DRAUGAS
THE LITHUANIAN WORLD-WIDE DAILY
4545 WEST 63rd ST., CHICAGO, ILL. 60629. Tel. LUdlow 5-9500

Second class Postage paid at Chicago, Illinois. Published daily, except Sundays, days after Christmas and Easter by the Lithuanian Catholic Press Society

Subscription: $17.00 per yr. in Cook County, Illinois, $15.00 per year outside Cook County, $18.00 foreign countries.

Prenumerata:	Metams	½ metų	3 mėn.	1 mėn.
Cook County, Illinois	$17.00	9.00	5.00	2.00
Kitur JAV	$15.00	8.00	4.50	1.75
Kanadoj ir kitur užsieny	$18.00	9.50	5.50	2.25

• Redakcija straipsnius taiso savo nuožiūra. Nesunaudotų straipsnių nesaugo, juos grąžina tik iš anksto susitarus. Redakcija už skelbimų turinį neatsako. Skelbimų kainos prisiunčiamos gavus prašymus.

• Redakcija dirba kasdien 8:30 — 4:30, šeštadieniais 8:30 — 12:00.

• Administracija dirba kasdien 8:30 — 5:00, šeštadieniais — 8:30 — 12:00.

Dr. Ant. Rudoko kabinetą perėmė optometristas
DR. EDMUND E. CIARA
2709 W. 51st Street
Tel. — GR 6-2400
Val. pagal susitarimą: Pirmad. ir ketv. 1—4 ir 7—9; antrad. ir penktad. 10—4; šeštad. 10—2 val.

Ofis. 735-4477. Rez. PR 8-6960
DR. E. DECKYS
GYDYTOJA IR CHIRURGĖ
SPECIALYBĖ — NERVŲ IR EMOCINĖS LIGOS
Crawford Medical Building
6449 So. Pulaski Road
Valandos pagal susitarimą

Rez. Tel. GI 8-0873
DR. W. M. EISIN-EISINAS
Akušerija ir moterų ligos
Ginekologinė Chirurgija
6132 S. Kedzie Ave., WA 5-2670
Valandos pagal susitarimą. Jei neatsiliepia, skambinti: MI 3-0001.

Ofiso tel. PR 8-2220
Namų — rez. PRospect 8-9081
DR. JANINA JAKŠEVIČIUS
J O K S A
2656 West 63rd Street
Pirmad., antrad., ketvirt. ir penkt nuo 12 iki 3 val. ir nuo 5 iki 8 v.v. Šeštad. nuo 1 iki 4 val.

Ofs. PR 6-6022 Rez. PR 8-6960
DR. E. JATULIS
GYDYTOJAS IR CHIRURGAS
Bendra praktika
2815 W. 71st Street
Ofiso val. kasdien nuo 7 iki 9 v. v., šešt. nuo 9 iki 12 val.: arba susitarus.

Ofs. PO 7-6000 Rez. GA 3-7278
DR. A. JENKINS
GYDYTOJAS IR CHIRURGAS
3844 W. 63rd Street
Val.: kasdien nuo 1—4 p.p. ir 6 iki 8 val. Trečiad. ir šeštad. uždaryta

Ofiso ir buto tel. OLympic 2-188.
DR. F. V. KAUNAS
GYDYTOJAS IR CHIRURGAS
1407 So. 49th Court, Cicero
Val. kasdien 10-12 ir 4-7. Trečiad ir šeštad. tik susitarus.

Tel. — REliance 5-1811
DR. WALTER J. KIRSTUK
GYDYTOJAS IR CHIRURGAS
(Lietuvis gydytojas)
3925 West 59th Street
Val.: pirmad., antrad., ketvirtad. ir penktad. nuo 12 - 4 val. p. p., 6 - 8 val. vak., šeštad. 12 - 2 val. p. p.. trečiad. uždaryta.

Tel. ofiso ir buto OLympic 2-4159
DR. P. KISIELIUS
GYDYTOJAS IR CHIRURGAS
4938 W. 15th Street, Cicero
Kasdien 1—3 val. ir 6—8 val. vak. išskyrus trečiadienius.
Šeštadieniais 12 iki 4 popiet.

DR. IRENA KURAS
GYDYTOJA IR CHIRURGĖ
KŪDIKIŲ IR VAIKŲ LIGŲ SPECIALISTĖ
MEDICAL BUILDING
7156 South Western Avenue
Pirmad., antrad., ketvirt. ir penkt nuo 11 val. iki 1 val. p. p. ir nuo 6 — 8 val vakare. Trečiad. nuo 11 val. ryto iki 1 val. p.p., šeštad 11 val. ryto iki 3 val. p. p.
Ofiso telef. RE 7-1168
Rez. tel. 231 2919

DR. MARIJA LINAS
AKUŠERIJA MOTERŲ LIGOS
2817 West 71st Street
Telef. HEmlock 6-3545
(Ofiso ir rezidencijos)
Valandos pagal susitarimą

Ofiso tel. PR 8-7773. Rez. PR 6-4732
DR. A. MACIUNAS
CHIRURGAS
2858 West 63rd Street
Valandos: pirmad., ketv., 5—8 val., antra ir penkt. 1—4 val.
Priiminėja tik susitarus

JEIGU JUMS REIKIA GRAŽIŲ VIZITINIŲ KORTELIŲ, kreipkitės į "Draugą", kuris spausdina tokius dalykėlius gražiai, greitai ir prieinama kaina.
DRAUGAS
4545 West 63rd Street
CHICAGO 29, ILLINOIS

Ofiso HE 4-1818 Rez PR 6-9801
DR. J. MEŠKAUSKAS
GYDYTOJAS IR CHIRURGAS
Specialybė vidaus ligos
2454 West 71st Street
(71-os ir Campbell Ave. kampas)
Val. kasdien 9—11 ryto ir 4—8 v. v.
Šeštad. 9 v. r. — 2 v. popiet

ASSOCIATE OPTOMETRISTS
Lietuviškai kalba
DR. FRANK PLECKAS, OPT.
3424 W. 63rd St., GR 6-7044
Tikrina akis. Pritaiko akinius ir "contact lenses".
Valandos pagal susitarimą
Uždaryta trečiadieniais

DR. A. PUSTELNIKAS
GYDYTOJAS IR CHIRURGAS
SPEC. VIDAUS LIGOS
Tel. Ofiso PR 6-7800; Namų 925-7697
5159 So. Damen Avenue
Valandos tik pagal susitarimą
Trečiadieniais uždaryta.

Telef. 423 - 2660
DR. E. RINGUS
RENTGENOLOGAS
9760 So. Kedzie Avenue
Val., pirmad., antrad., ketvirtad. ir penktad. 8 v. r. iki 9 v. v. Treč. ir šeštad. 8 v. r. iki 3 v popiet.

DR. ZIGMAS RUDAITIS
SPEC. ORTHOPEDIJOS LIGOS
2745 West 69th Street
(Tel. 737-2290 ofiso ir rezidenc)
Priima ligonius tiktai susitarus — (By appt.).

DR. LEONAS SEIBUTIS
INKSTŲ, PŪSLĖS IR PROSTATO CHIRURGIJA
Ofisas 2454 W. 71st Street
Val.: antrad. nuo 2—5 popiet, ketvirtad. nuo 6—8 vakaro
Ofiso telef. 776-2880
Rezid. telef. 448-5545

DR. ALDONA ŠIMKUS
AKIŲ LIGOS IR CHIRURGIJA
PRITAIKO AKINIUS
15542 So. Cicero, Oak Forest, Ill.
Kabineto tel. 687-2020
Namų tel. 839-1071
Vizitai pagal susitarimą

DR. J. J. SIMONAITIS
GYDYTOJAS IR CHIRURGAS
Adresas: 4255 W. 63rd Street
Ofiso tel. REliance 5-4410
Rez. GIlbehill 6-0617
Valandos: pirm. ir ket. nuo 12 val iki 2 val. p.p. ir nuo 7 iki 8 v. vak.: antr, ir penkt. nuo 12 iki 2 val. p.p ir vakarais pagal susitarimą.

DR. P. STRIMAITIS
GYDYTOJAS IR CHIRURGAS
Bendra praktika ir chirurgija
Ofisas 2750 W. 71st Street
Telefonas — 925-8296
Valandos: 2—8 v. v., penktad. 10—12 v. r., 2-8 v. vak. Šeštad. 1-4 v. vakaro. Sekmad. ir trečiad. uždaryta.
Rezid. tel. WA 5-3099

DR. VYT. TAURAS
GYDYTOJAS IR CHIRURGAS
BENDRA PRAKTIKA IR MOTERŲ LIGOS
Ofisas ir rez. 2652 W. 59th St.
Tel. PRospect 8-1223
Ofiso val.: Pirm., antr., Treč. ir penkt. nuo 2 iki 4 val. ir nuo 6 iki 8 v. v. Šeštad. 2—4 val. popiet ir kitu laiku pagal susitarimą.

Of. Tel. HE 4-2123, Namų GI 8-6195
DR. V. TUMASONIS
CHIRURGAS
2454 West 71st Street
Priiminėja ligonius tik susitarus
Val. 2—4 p. p. ir 6—8 val. vak.
Trečiad. ir šeštad. uždaryta

Tel. PRospect 6-9400
DR. ONA VAŠKEVIČIUS
(VASKAS)
GYDYTOJA IR CHIRURGĖ
6648 So. Albany Avenue
Val.: pirm., antrd., ketv. 6—8 val vak., penkt. ir šeštad. 2—4 popiet ir kitu laiku pagal susitarimą.

Tel. ofiso PR 6-6446, rez. HE 4-3150
DR. F. C. WINSKUNAS
GYDYTOJAS IR CHIRURGAS
3107 West 71st Street
Val.: 2 iki 4 v. p. ir 7 iki 8 v. v. Treč. ir šeštad. pagal susitarimą

Ofiso tel. 767-2141 Namų 636-4850
DR. PETRAS ZLIOBA
GYDYTOJAS IR CHIRURGAS
6449 So. Pulaski Road
Val.: pirmad., antrad., penktad. 1-4 ir 6-8 v. v., ketvirt. 6-8 v. vakaro. Šeštadieniais 11-1 val. popiet.

SIUNTINIAI Į LIETUVĄ
COSMOS EXPRESS
MARQUETTE GIFT PARCEL SERV.
2608 69th St. Tel. WA 5-2787
2501 69th St. Tel. WA 5-2737
3333 So. Halsted St. Tel. 254-3320
Didelis įvairių prekių pasirinkimas
E. ir V. ŽUKAUSKAI

DR. ANNA BALIUNAS
AKIŲ, AUSŲ, NOSIES IR GERKLĖS LIGOS
PRITAIKO AKINIUS
2858 West 63rd Street
Val.: kasdien 10—12 val. ir 7—9 v. vak. Šeštadieniais 10—1 val. Trečiadienį uždaryta. Ligoniai priimami susitarus.
Ofiso telefonas: PR 8-3229
Rez. telef. WAlbrook 5-5076

Rezid. Telef. 239-4683
DR. K. G. BALUKAS
AKUŠERIJA IR MOTERŲ LIGOS, GINEKOLOGINĖ CHIRURGIJA
6449 So. Pulaski Road (Crawford Medical Building) Tel. LU 5-6446
Priima ligonius pagal susitarimą, jei neatsiliepia, skambinti 374-8012

DR. C. K. BOBELIS
Inkstų ir šlapumo takų chirurgija
Tel. 695-0533 — Elgin
425 No. Liberty Street
Route 25, Elgin, Illinois

DR. VL. BLAŽYS
PLAUČIŲ IR VIDAUS LIGOS
2801 West 63rd Street
Kampas 63-čios ir California
Val.: kasdien nuo 6—8 val. vak, Šeštadieniais 2—4 val.
Trečiad. ir kitu laiku pagal sutartį
Ofiso telef. 476-4042
Rezid. tel. WAlbrook 5-3048

Tel. ofiso HE 4-5849, rez. 388-2233
DR. PETER T. BRAZIS
GYDYTOJAS IR CHIRURGAS
2434 West 71st Street
Val.: pirm., ketv. 1-4, vakare 7-9, antr., penktad. 1-5, treč. ir šešt. tik susitarus.

Ofiso — HE 4-5758.
DR. S. ir M. BUDRYS
ALERGIJA
2751 West 51st Street
Valandos: antradieniais, penktadieniais 2—9 v., šeštadieniais 10—1 p. p. Ligoniai priimami pagal susitarimą.

Katalikų persiorganizavimas ir

MOKYKLŲ REIKALAS

Katalikų Bažnyčioje JAV-se jau eilė metų vyksta persiorganizavimas. Visų pirma vyskupijų ribos buvo taip pertvarkytos, kad jos sutaptų su valstijų ribomis. Toliau atskiros vyskupijos ėmė jungtis į stambesnius vienetus pagal šio kraš to valstijas. Šitoks persiorganizavimas neseniai įvyko Illinois valstijoje. Sukurta vadinamoji Illinois Katalikų konferencija, kurią sudaro šešios šioje valstijoje esančios katalikų vyskupijos: Chicagos, Bellevillės, Springfieldo, Peorijos, Jolieto ir Rockfordo.

Šis jungtinis Illinois katalikų vienetas, palaikydamas ryšį su kitų tikybų centrais Illinois valstijoje ir su valstijos vyriausybės organais, sieks didesnės socialinės gerovės, moralinių bei religinių laimėjimų Illinois valstijoje.

*

Illinois Katalikų konferencijos vadovybę sudarys visi vyskupai (įimant ir vyskupus padėjėjus), į vadovybę bus įjungti iš kiekvienos vyskupijos po vieną kunigą ir po vieną pasaulietį bei dar bendrai visų vyskupijų parinktas vienas vienuolis kunigas, viena seselė ir vienas broliukas vienuolis.

Illinois Katalikų konferencija turės savo įstaigas Chicagoje ir Springfielde. Jos darbas bus padalintas į šiuos skyrius: aukštųjų mokyklų, informacijų, visuomenės reikalų, ekumeninių klausimų, sveikatos reikalų, pasauliečių organizacijų, sielovados, religinio auklėjimo, mokyklų, socialinių reikalų.

*

Vienas didžiųjų ir pagrindinių šios Illinois Katalikų konferencijos rūpesčių šiuo metu yra mokyklų reikalai. Nuo rudens katalikų mokyklas Illinois valstijoje lankys 440,000 auklėtinių. Su tūkstančiais mokytojų pasirašytos sutartys, kad jie bus dėstytojai, o pajamų toms gausioms išlaidoms apmokėti trūksta.

Buvo kreiptasi į Illinois įstatymų leidimo įstaigas, kad būtų pravestas įstatymas, pagal kuri ir privačios, bažnytinės mokyklos gautų paramą iš valstijos iždo. Šis projektas praėjo atstovų rūmuose, bet jį numarino senato švietimo komitetas. Keldami mokyklų šalpos reikalą, Illinois katalikai ėjo išvien su liuteronais, reformatais, to paties siekiančiais.

Nors galutinio laimėjimo nepasiekta, tačiau jau faktas, kad buvo rastas pritarimas atstovų rūmuose, laikomas geru ženklu ir šios pastangos bus atnaujintos naujoje Illinois parlamento sesijoje. Tam reikalui ruošiamasi, nes laikoma neteisingu, kad katalikų vaikai savo švietimo reikalams negali gauti paramos iš valdinio iždo ir katalikų tėvai turi mokėti dvigubos švietimo mokesčius, taigi yra verčiami išlaikyti ne tik savas mokyklas, bet ir valdines, net ir kai jomis jų vaikai nesinaudoja.

*

Šiuo reikalu Illinois valstijos vyskupai liepos 9 d. išleido ganytojišką laišką. Jame pažymima, kad siekiama valstijos paramos privačioms mokykloms: autobusų tarnyboje, atgabenant vaikus į mokyklą, vadovėlių skolinime, sveikatingumo reikalų aptarnavime, kitoje pagalboje. Džiaugiamasi, kad tam pritarė gubernatorius Ogilvie ir senato daugumos vadas sen. Russell Arrington. Gubernatorius Ogilvie jau bal. mėnesį buvo įjungęs į Illinois biudžetą poziciją, kad 32 mil. dolerių būtų skiriami privačioms mokykloms. Gubernatorius pareiškė, kad Illinois valstija privalo palengvinti privačių ir parapinių mokyklų jaučiamą spaudimą arba turės susidurti su pavojais, jeigu tos mokyklos sužlugs.

Vyskupai pažymi, kad ši projektą parėmė atstovų rūmai, bet numarino senato švietimo komitetas. Dabar, pakėlus mokesčius Illinois valstijoje, iš iždo bus skiriama net 700 mil. dolerių valdiniu mokyklų paramai, tuo tarpu privačioms mokykloms absoliučiai nieko neskiriama. Tai didelis nusivylimas tūkstančiams Illinois piliečių.

*

Tačiau katalikai drauge su liuteronais ir reformatais nesutiks su ta skriauda ir toliau tęs savo pastangas pasiekti iždo paramos mokykloms. Katalikai šį reikalą jautriai išgyvena ir buvo pasiųsta net 30,000 laiškų Illinois parlamentui, reikalaujant paramos privačioms mokykloms.

Vyskupai ir ta naujoji Illinois Katalikų konferencija toliau tęs uolias pastangas, kad būtų susilauktas teisingas privačioms mokykloms palankus sprendimas, o tuo tarpu tikintieji skatinami uoliai savo aukomis paremti taip reikalingų katalikų mokyklų išlaikyma. Šis klausimas liečia ir visą eilę lietuvių parapinių mokyklų, ir mes turime būti jautrūs šį reikalą paremdami.

J. Pr.

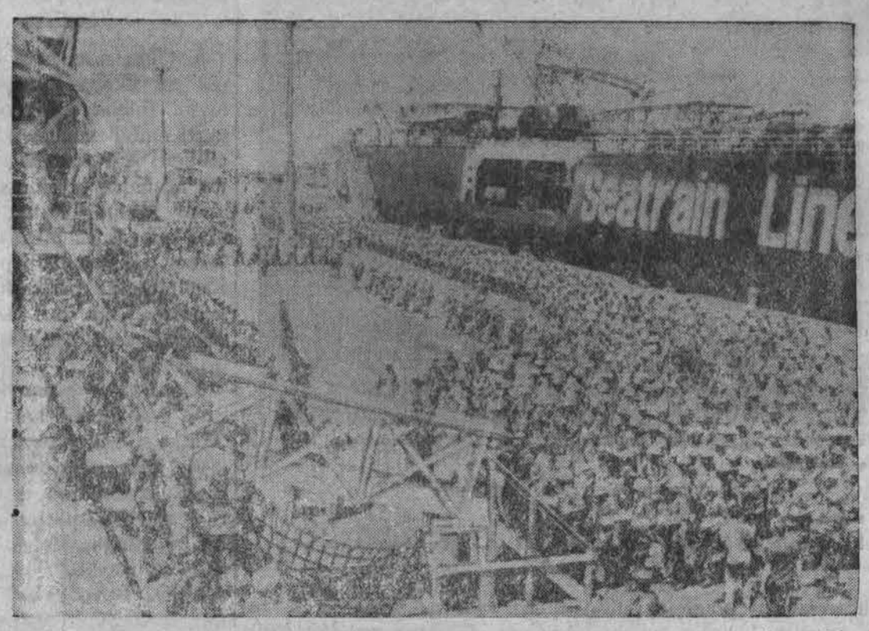

Amerikiečiai marinai žygiuoja į juos išvežantį iš Vietnamo laivą. Tai pirmieji vyrai, grįžtą iš Vietnamo pagal prez. Nixono paskelbtą karių atitraukimo programą.

NAUJAS SUNKMETIS ITALIJOJE

Socialistų partijos skilimas ir naujos vyriausybės sudarymo netikrumas

GEDIMINAS GALVA

Po žydriu, viliojančiu dangumi Italijoje ištisą pokarį vyksta aštri politinė ir socialinė kova. Prieš septynis mėnesius sudarytoji krikščionies demokrato Mariano Rumuro vyriausybė pasitraukė liepos 4 d. Vyriausybės pasitraukimo išvakarėse pramoningame Turine 9 val. vyko kova gatvėse. Šiuo metu 35 įmonėse derasi darbininkų sąjungos ir įmonių savininkai dėl naujų sutarčių. Darbininkų streikai ir komunistų partijos kurstomi neramumai gali padidint politinę įtempą ir pažeisti krašto ūkinę pusiausvyrą.

Socialistų skilimas

Liepos mėn. pradžioje įvykusiame socialistų partijos centro komiteto susirinkime vėl iškilo senas klausimas. Socialistų kairiojo sparno vadovas Francesco de Martino pasiūlė ieškoti būdo socialistams bendrauti su komunistais. Pietro Nenni, ilgametis socialistų vadovas, pastarojoje vyriausybėje užsienio reikalų ministeris, priešinosi siūlymui. Dauguma, 69 prieš 52, pasisakė už bendravimą su komunistais. Po šio nutarimo socialistai pasitraukė iš vyriausybės.

Nuosaikieji socialistai, buvę socialdemokratai, įkūrė jungtinę socialistų partiją.

Socialistams pasitraukus iš vyriausybės, juos pasekė respublikonai. Rumoro vadovauta vyriausybė atsistatydino.

Pietro Nenni piauna, ką pasėjo

Jau pirmaisiais pokario metais krikščionys demokratai turėjo vargo su anuometiniu užsenio reikalų ministeriu Pietro Nenni, kuris atstovavo minčiai, kad socialistai turi bendrauti su komunistais. 1950 m. jis pakeitė nuomonę. Nenni vėl įsijungė į kairiojo sparno — apertura a sinistra krikščionių demokratų vyriausybę. 1966 m. socialistų partijos susijungė. 1968 m. liepos mėn. įvykusiuose parlamento rinkimuose socialistai sulaukė smūgio. Komunistų partija laimėjo 800,000 rinkikų. Ji surinko 27% visų balsų. Socialistai prarado 4 parlamento atstovus.

Buvęs ministerio pirmininko pavaduotojas de Martino, jausdamas politini įsibėgėjimą Italijoje, pasirinko pirminį Nenni kelią. Socialistai vėl suskilo. Socialistų partijos vargu turės progos atgauti buvusią įtaką.

Naujos vyriausybės sudarymas

Italijos prezidentas Giuseppe Saragatas, socialistas, pavedė Mariano Rumorui sudaryti naują vyriausybę. Rumoro nuomone tik kairiojo sparno Democrazia Cristiana vyriausybė galinti išspręsti socialinius ir ūkinius klausimus Italijoje.

Rumoras, pakeitęs ilgametį Italijos ministerį pirmininką Aldo Morą, turi įtakos trečdaliui partijos. Didžiausia kliūtis — ne savo partijoje, nes jos IX suvažiavime jau buvo padarytas posūkis į kairę. Krikščionys demokratai turi 40% parlamento atstovų. Naujai sudarytai vyriausybei reikalinga persvara parlamente. Socialistų partijos atskalos vargu dalyvaus vyriausybėje. Ne jo galioje paveikti suskilusius socialistus susijungti ir vėl dalyvauti vyriausybėje.

Maža respublikonų partija pareiškė vyriausybėje nedalyvausianti. Rumorui telieka tartis su jungtine socialistų partija, kad parlamente remtų krikščioniu demokratu kairiojo sparno vyriausybę. Šis susitarimas nepatikimas, nes kai kuriais klausimais, iškilus nuomoniu skirtumui, socialistai gali būti priversti balsuoti prieš vyriausybę ir priversti ją pasitraukti.

Naujas bandymas

Jei prieš septynis mėnesius Rumorui tepavyko sudaryti naują vyriausybę per 16 dienų, nūdieniai pasitarimai gali ilgiau užsitęsti. Naujoji vyriausybė vargu pajėgs spręsti net svarbiausius klausimus. Komunistai gali išjudinti griaunančias jėgas krašte.

Rumorui nepajėgus vyriausybės sudaryti, prezidentas gali paleisti parlamentą ir skelbti per 70 d. naujus rinkimus.

Jei naujuose rinkimuose komunistai įgytų didesnę įtaką parlamente, politinė padėtis dar pasunkėtų. Krikščionys demokratai vargu pasiryžtų drauge su komunistais sudarvti naują vyriausybę. Italų nesugebėjimas demokratiškai tvarkytis gali iššaukti karinės jėgos ar tautinio sąjūdžio įsikišimą.

Italijos komunistų vyriausybė būtų vakariečių nemėgiama, bet Sovietai labiausiai jos nepakęstų. Palmiro Togliatti, o po jo mirties Luigi Longo ir Enrico Berlingueras kovoja prieš Maskvos įsikišimą į kitų komunistinių kraštų vidaus reikalus. Maskvai neparanki tautinių komunistų vyriausybė, kuri sustiprintų skilimą komunistiniame pasaulyje. Ši prielaida vargu įmanoma artimoje ateityje.

Juodoji Amerika (2)

AR SKRIAUDŽIAMI NEGRAI?

P. GAUČYS

Prancūzų žurnalistas Guy Sitbon, nuodugniau susipažinęs su Amerikos negrų gyvenimu, toliau rašo, faktai ir duomenys, rodę jų skurdą, buvo skaitlingi ir įtikinami. Reikią tik pavartyti tomus dokumentų, išleistų JAV oficialių įstaigų. Vienintelis dalykas, kurio ten nerasite, yra tas, kad tas skurdas, daugumoje atvejų, mažesnis už mūsų europiečių. Amerikos negras gali būti neturtingas, tačiau visvien jis turtingesnis už prancūzą. Nors juodasis amerikietis turi 40% pajamų mažiau nei vidutinis baltasis, vidutinio prancūzo pajamos dar mažesnės. Amerikos negras valgo geriau, gyvena, bendrai imant, daugiau visko sunaudoja nei prancūzas.

Ir tai liečia ne vien medžiagines gėrybes. Juodieji amerikiečiai studijuoja universitetuose proporcingai daug daugiau nei bet kurios Europos šalies jaunimas. Iš 10 juodųjų, 1.5 lanko koledžą. Ką tai reiškia? Tai reiškia, kad jie yra turtingesni, geriau išmokslinti, labiau kultyvuoti, geriau įdarbinti nei patys europiečiai.

Esą turtingesni už europiečius

Tačiau, Sitbonas rašo, jis esąs įsitikinęs, kad jeigu kokia labdaringa organizacija Prancūzijoje sugalvotų surinkti antklodžių ir pasiųsti juodiesiems amerikiečiams, ji jų pririnktų pilnus laivus. Prancūzų sąmonėje juodas amerikietis yra susijęs su kenčiančia žmonija, su biafriečiais, su raupsuotaisiais, imperializmo aukas. Iš esmės, jie teisūs besijausdami esą kalti. Tačiau tą patį jausti Amerikos negrų atžvilgiu esą beprasneteisybių maišą, kapitalizmo ir su Brazilijos indėnais ir badmiriaujančiais Kalkutos gatvėje. Prancūzai viską sudeda į vieną miška.

Pirmiausia, rašo Sitbonas, mes turime suprasti Juodąją jėgą, kuri tiek padarė išgarsinti svetur kas vyksta JAV ir apmulkinti europiečius, į juos bežiūrinčius. Jeigu, pvz. koks "įsiutęs studentas", kaip Carmichaelis, sako, kad simpatizuojąs Che Guevarai, tai nereiškia, jog jis nori Kubos santvarką įgyvendinti JAV; tuo jis nori pasakyti, kad nekenčia baltųjų dominavimo, nes Guevara yra baltųjų priešas ir juodųjų draugas. Carmichaelis sako: "Velniop su baltaisiais!" ir tai viskas.

Kai Juodoji jėga kalba apie partizaninį karą, nereikia įsivaizduoti, kad Kubos sukilėliai atsikraustė į Chicagą pradėti karą, kurio pasekoje Nixonas bus išvarytas iš Baltųjų Rūmų. "Miestų partizaninis karas" reiškia tik tiek, kad ateityje juodieji naudosis bet kokiais jiems prieinamais ginklais prieš policijos ginklus ir, kad jie tai darys su mažiausia sau rizika ir su didžiausias nuotsoliais savo priešui ir, kad jie tai darys miestuose, o ne provincijoje, kur jie tučtuojau gali būti suimiti. Koks tokio smurto tikslas? Visų pirma parodyti, kad juodieji baigia pritrukti kantrybės. Naikinant nelygybę, svarbiausias kovotojų tikslas — juodąją bendruomenę apjungti tai kovai. Nei juodieji musulmonai, nei M. Liuteris Kingas tokio apjungimo nesiekė. Galiausiai, jis pradeda iškilti kaip atsiliepimas į policijos jų maištingos veiklos užgniaužimą.

Pavyzdžiui, baltas policininkas nori suimti jį įžeidusį juodį. Būrys susispietusių juodukų jam neleidžia. Trys šūviai paleidžiami į jo mašiną iš šalimų namų. Miniai vis didėjant, policininkas priverstas šauktis pagalbos, kad galėtų pasitraukti ir surasti slapuką šovėją. Išdavoje, įvyksta muštynės tarp policijos ir minios, kuri, aišku, neišvengia kraujo praliejimo. Televizijos perduotos po visą šalį riaušės suvienija juoduosius, kurie policijai pasipriešinime mato paramą savo kraujo broliams. Toji venybė įgyvendnama daug grečiau nei mitingų, streikų ir manifestacijų pagalba.

Nori daugiau teisių ir didesnio gerbūvio

Juodoji jėga, rašo G. Sitbonas, nereiškia Baltųjų Rūmų juodiesiems, ar įkūrimo atskiros valstybės negrams Amerikoje. Juodoji jėga reiškia: vartotojų jėgą, politinę jėgą, jėgą save girdėti televizijoje, spaudoje, žodžiu, "jų pačių jėgą", tokiam pat laipsnyje, kokią turi žydai, airiai ar lenkai, bažnyčios ar bankai. Kad to galėtų pasiekti, jiems tereikia susivienyti. Juodasis turtuolis Juodąją jėgą supranta labiau kaip banko kreditą; juodajam profesoriui ji teikia galimybę patapti rektorium; smulkiam prekybininkui — galimybę išplėsti savo prekybą; bedarbiui — galimybę gauti dar karto bijojo įsijungti, vėliau su-

(Nukelta į 4 pusl.)

Spaudoj ir gyvenime

Dėl Jaunimo centro sporto salės

Philadelphijoje suruošta ekumeninė maldų diena, primenanti liūdnuosius birželio įvykius ir dabartinę priespaudą, susilaukė gana plataus susidomėjimo. Pamaldos įvyko birž. 15 d. katedroje. Kalbėjo pats kard. Kroll, ir tas viskas buvo atžymėtas eilės laikraščių.

"The Evening Bulletin" džiaugėsi, jog visiems amerikiečiams buvo įkvėpimas, kai įvairių tikybų vadai pravedė specialias bendras maldas už tylinčią Bažnyčią, esančią už geležinės uždangos.

"Philadelphia Inquirer" pastebėjo, kad prabangoje gyvenantiems amerikiečiams yra lengva užmiršti, jog kitados laisvos buvusios Baltijos tautos dabar kenčia komunistų vergiją.

"The Catholic Standant" net ir antraštę uždėjo, kad "Tyliosios Bažnyčios prašneko". Sumini, jog Sovietų okupacijoj vyksta žmonių naikinimas. Duoda įdomų palyginimą, kad Vietname, nežiūrint karo, siaučiančio nuo 1943 metų, gyventojų skaičius paaugęs net 56 procentais, gi Baltijos valstybėse jaučiamas linkimas į menkėjimą. Laikraštis pakartojo bendros maldos žodžius: kad pavergtieji įstengtų išlaikyti tikėjimą, kad jų persekiojimų dienos būtų sutrumpintos, kad jie greičiau galėtų džiaugtis žmonėms priklausančia laisve.

"The Monitor" pakartojo to ekumeninių maldų rengimo komiteto išleisto atsišaukimo ištraukas, primenančias, jog Sovietų okupacijoje siaučia atviras karas prieš tikėjimą Baltijos valstybėse.

Kitame numeryje "The Philadelphia Inquirer" po įvykio įsidėjo smulkų pranešimą, antraštėje pažymėdamos, kad kardinolas Krol. smerkia priespaudą Baltijos valstybėse. "The Evening Bulletin" aprašyme net antrine antraštė uždėta, kad ateistinis komunizmas dusina Baltijos valstybes.

Kitame numeryje "Catholic Standard" pabrėžė, kad dar pirmos tokios ekumeninės maldos už persekiojamuosius Baltijos kraštų žmones.

Ekumenizmo idėja nauja ir Baltiečių parengimo planuotojams pataikius į tą tašką, susilaukta plataus amerikiečių spaudos susidomėjimo, gilesnio pavergtos Lietuvos, Latvijos ir Estijos kančių paminėjimo; tas iššaukė stipresnius pasisakymus už šių kraštų išlaisvinimą.

J. Žvilbutis

Rytinėj Afrikoj ir Sabos žemėj

R. RASLAVIČIENĖ

25

Ilgą laiką iki susisiekimas su likusiu pasauliu beveik neegzistavo, tie žydai gąlvojo, kad jie vieninteliai pasaulyje užsilikę iki šių laikų. Dabar juos lanko ir remia žydai iš kitur ir net planuoja pagerinti jų būvį, įsteigti jiems mokyklą ir pan. Šiuo metu jų čia gyvena 110 žmonių. Gyvena jie tokiose pat lūšnose kaip ir kiti, tik gal kiek tvarkingiau ir švariau. Kol kas vienintelė jų pramonė yra molio išdirbiniai — įvairios figūrėlės, peleninės, vazelės, kurias jie papuošia ornamentais ir ypatingai mėgsta išbraižyti Dovydo žvaigždę. Molį jie apdirba rankomis, džiovina jį, degina ir gauna juodos spalvos išdirbinius, kuriuos gražiai nublizgina ir parduoda turistams.

Mums atvažiavus visi išdėsto savo prekes ir kiekvienas siūlo savo meną. Vikai čia santūresni, bet tokie pat nuvarvusiom nosim. Vos nekilo jų tarpe revoliucija, kai išsitraukiau saldinius, bet motinos tuoj juos sutvarkė, o aš joms palikau lauktuves išdalinti.

Prie lūšnų sukrautose ugniavietėse stovi juodi išdailinti puodai, ant kurių beveik kiekvieno yra Dovydo žvaigždė. Juos gyventojai patys nulipdė. Tokiuose pat ąsočiuose jie laiko vandenį ir net turi po kelis dubenėlius, kas, mano manymu, po anksčiau matytojo skurdaus vaizdo atrodo kaip prabanga.

Nuo aukšto kalno žiūrim į papėdėje gulintį Gondarą ir žavimės. Taip, gamta čia graži, o jos fone ir miestai gražūs, kai žiūri į juos iš tolo.

Iš čia grįžtam į miestą, kurio vidury, tarp senų medžių pasislėpusi, aukšta akmenų tvora aptverta, stovi karaliaus Fasil pilis. Ji primena man Lietuvos senovės pilis, su tokiais pat iškirpimais bokšte. Nors ir labai karšta, bet lipu akmeniniais stačiais jos laiptais. Ralph pasilieka mašinoj. Vargšas gidas neatsilieka ir abu, sunkiai alsuodami, atsirandam pačiame viršuje. Visur akmuo, nišos sargybai ir patrankoms, sienoje skylės parakui. Taip ir jauti tą karingą dvasią, kuri čia viešpatavo prieš 300 metų. Pilis gerai išsilaikius, žinoma, buvo restauruota ir italų okupacijos laikais naudojama kaip kariuomenės būstinė. Italai net langus sudėjo, kurių anksčiau nebuvo. Dabar, atrodo, čia vyksta baliukai, nes apatinėje salėje kampe matau visą eilę tuščių bonkų, o prie durų stovi sunkvežimis, į kurį kraunami stalai. Gidas per daug neaiškina, kas čia vyko, bet žodžių nė nereikia.

Aplink dar keli seni mūriniai pastatai iš to paties laikotarpio. Viename jų buvęs labai turtingas archyvas, bet musulmonai jį sudegino. Kita pilis gerokai apgriauta. Ten slėpėsi italų kariuomenės likučiai ir juos apibombardavo britų lėktuvai.

Čia pat naujesnis pastatas, kuriame įsitaisęs moterų sąjungos skyrius. Įeinam į svetainę atsigaivinti kokiu šaltu gėrimu. Susėdam pintose kėdėse apie didelius, apskritus, iš žolių išpintus krepšius, kurių dangtį nukėlus pasidaro staliukas.

Šviesiai rudo veido moteris atneša mums coca cola. Ji labai rimta ir oficiali. Nesijaučiam esą malonūs ar laukiami svečiai. Gidas kalba nesustodamas, o Ralph murkso be žodžių. Atrodo, jis pavargo nuo kelionių ir įspūdžių.

Netoli tos vietos aplankom dar narvuose uždarytus du liūtus su liūtukais ir leopardą Irgą. Irgos nosis kruvina ir nors ji laižo mūsų gido rankas ir atrodo kaip katė, laisvės ilgesys ir ją, tur būt, kankina.

Gyvulių prižiūrėtojas, gerokai araki — vietinio samagono prisigėręs senis atsitūpęs bučiuojasi su liūtu, o tas laižo jo veidą ir nuobodžiai žiūri į mus. Gidui nepatinka išgėrusio senio išdaigos ir jis iššaukia policją. Bet, iki ji atvažiuoja, senis pražūva.

Iš čia važiuojam į imperatoriaus Fasil baseiną. Ir vėl aukšta akmenų tvora. Atrodo, kad tais laikais net vonioje reikėdavo apsiginklavus sėdėti, nes Etiopiją puldinėdavo, kas tik norėdavo ir kada tik norėdavo. Imperatoriai gindavosi pilyse ir turėdavo sargybą, bet ką žmonės darydavo? To nė gidas nežino.

Baseinas didelis, gilus, o jo vienam gale iš vandens kyšo pilaitė. Jos patogiuose kambariuose imperatorius, tur būt, priguldavo išsimaudęs. Žinoma, visa tai reikia įsivaizduoti, nes dabar baseinas tuščias, o pilaitė apleista.

Senų medžių šaknys įaugusios į mūrą ir atrodo kaip skulptūra.

Vieną kartą metuose, sausio 19 dieną, kai etiopiečiai švenčia Tris Karalius, baseinas pripildomas vandens, medžiai, pilis ir visa aplinka išpuošiama gėlėmis, oranamentais ir iškilmingų ceremonijų metu vyksta krikštas. Pašventinamas vanduo ir į jį murkdomi krikštijami vaikai. Bent tada būna nuprausiami, nes šiaip vandens retai mato. Čia iki 3 mėn. vaikų iš viso nemaudo.

(Bus daugiau)

Mažlietuvis ir Vasario 16 gimnazijos mokytojas Fr. Skėrys

Jo 50 metų amžiaus proga

Iš keliolikos Vasario 16 gimnazijos mokytojų vienintelis — Fricas - Jonas Skėrys — yra klaipėdiškis, kuris šiais metais liepos mėn pradžioje atšvęs savo 50 metų gimtadienį.

Gimęs 1919 m. liepos 2 d. Kalėnų kaime, Lauksargių valsčiuje Pagėgių apskr. Mokėsi Pagėgių Donelaičio gimnazijoje, vėliau 1937 m. perėjo į Tauragės Mokytojų seminariją, kurią baigė 1940 m.

Su sukaktuvininku buvo įdomu pasikalbėti ne tik dėl to, kad jis Klaipėdos krašto atstovas ir atkaklus lietuvių teisių į tą kraštą gynėjas. Skėrys atkreipia dėmesį savo energija, gimnazijos bei lietuvių vardo garsinimu vokiečių spaudoje, gyva veikla evangelikų tarpe, Vokietijos Lietuvių bendruomenėje. Jis gerai pažįstamas lietuviams ir svetimtaučiams kaip nepamainoma ir darbšti asmenybė bendrinėje gimnazijos veikloje. 14 metų vienoje ir svarbioje įstaigoje, tai nemažas laiko tarpas. Sveikinant sukaktuvininką iš anksto buvo įdomu sužinoti apie praeitį, veiklą Klaipėdos krašte ir t.t.

Baigęs Tauragės mokytojų seminariją iki 1941 m. kovo mėn. mokytojavęs Žemaičių Naumiestyje, taigi, šiais metais jam sukanka 29 pedagoginio darbo metai. 1941 m. jis repatrijavo į Vokietiją, tačiau po septynių mėnesių grįžo į gimtąjį Kalėnų kaimą ir 1942/43 m. buvo mokytoju Tilžės apskr. Negavęs Vokietijos pilietybės buvo atleistas iš mokytojų pareigų.

— Ar neteko, kaip klaipėdiškiui, nukentėti nuo nacių?

— Taip, tai įvyko 1943 met., liepos 7 d. Aš pasirodžiau nepatikimas nacionalsocialistinei valdžiai, kaip lietuvis ir mane su policija ištrėmė iš gimtojo Kalėnų kaimo vien dėl to, kad buvau lietuvis ir atsisakiau eiti į vokiečių dalinius. Buvau ištremtas į Tiuringiją Bad Blankenburg miestelį. Negalėjau gyventi Klaipėdos krašte. Anuo met nežinojau, bet vėliau patyriau, kad vietiniai nacių pareigūnai buvo gavę raštą, kuriuo "Skėriui draudžiama gyventi Klaipėdos krašte pasienyje" ir jis nuo to pasienio tremiamas kitur, t. y. į Vidurinę Vokietiją.

— Taigi, ir pasilikote Vokietijoje? Gal, kaip puikiai kalbąs vokiškai, įsigijote vokiečių pilietybę?

— Kur tau. Vokiečiai manęs neįpilietino ir išdavė svetimšalių pasą. Negavau darbo ir valdiškose mokyklose. Pradžioj mokiau vaikus repatrijantus, vėliau dirbau Telefunken fabrike tarnautoju, tame pačiame Bad Blankenburg miestelyje, dabar Rytų Vokietijos teritorijoje.

— Atseit, pasilikote Rytų Zonoje, o vėliau?

— Karui pasibaigus dirbau įvairiose įmonėse kaip tarnautojas, o 1953 metais pasitraukiau į Federalinę Vokietiją ir kaip tarnautojas gavau tuojau darbo Mannheim - Friedrichsfelde, kur ir dabar gyvenu. 1955 m. balandžio 18 d. pradėjau mokytojauti Vasario 16 gimnazijoje. Dėstau žemesnėse klasėse vokiečių kalbą ir visose klasėse tikybą evangelikams.

— Beje, esate evangelikų veikėjas. Ar jūsų veikla ribojasi tik gimnazija?

— Per 14 m., kai dirbu šitoje mokykloje, esu ir Evangelikų Jaunimo rateliо vadovas ir nuo 1955 m. priklausau Lietuvių Evangelikų liuteronų vyriausios bažnyčios tarybai išeivijoje. Rašau ir evangelikų spaudoje. Dar palaikau gerus ryšius su vokiečių evangelikų bažnyčia ir su visais lietuviais evangelikais laisvajame pasaulyje.

— Ta jūsų "evangeliškoji" veikla, bet, kaip lietuvis, klaipėdiškis, tamsta nevengiate ir bendruomenės?

— Teisingai, esu klaipėdietis, tad gal dėl to nepriklausau jokiai partijai. Palaikau tamprius ryšius su Mažosios Lietuvos taryba ir Mažosios Lietuvos bičiuliu draugijos centro valdyba Kanadoje — Montrealyje. Pereitais metais lapkričio 2 d. Huettenfelde ir Hemsbache surengiau Erdmonui Simonaičiui pagerbimą jo 80 metų gimtadienio proga. Jam š. m. vasario 24 d. mirus, rūpinaus jo laidojimu krematoriume Mannheime ir Huettenfelde. Dabar renku aukų paminklui statyti. Nuo 1959 m. ligi 1968 metų priklausiau PLB. Vokietijos krašto tarybai, dvejus metus buvau Krašto valdybos narys (sekretorium ir iždininku). Visuomenės darbu domėjaus ir Lietuvoje — buvau Šaulių sąjungoje ir Jūrų skautų tarpe. Nuo 1944 metų, kai buvau Vokietijoje, priklausiau Lietuvių sąjungai Berlyne.

Fricas Skėrys dar pasakoja, kaip kontaktuoja vokiečių žurnalistus. Iš tikrųjų, tai kukliai pasakyta, nes Skėrys retas pavyzdys, kaip reikia sugebėti palaikyti nuolatinius ryšius su vokiška spauda, laikraštininkais. Jis palaiko santykius su svarbiausiu laikraščiu Heidelberge, Mannheime, Frankfurte, Karlsruhėje, Weinheime, Lampertheime, Heppenheime ir kitur atstovais. Pasekmės tos, kad įvairių iškilmių Vasario 16 gimnazijoje dienomis atsilanko visas būrys laikraštininkų ir kitomis dienomis jau pasirodo platūs, gausiai iliustruoti straipsniai ne tik apie gimnaziją, jos tautinių šokių grupės šaunų pasirodymą, bet ir apie lietuvius, jų likimą, krašto okupaciją ir kitą. Tuo būdu vyksta tautinio propagavimo darbas. Dėl tų ryšių palaikymo su spauda Skėrį tenka ypatingai sveikinti. Š. m. lietuvių Vasario 16 gimnazijos joninių šventę, kuri įvyko birželio 14 d., aprašė net 7 laikraščiai ir įsidėjo puikias nuotraukas. Beto, ir jis pats rašo straipsnius vokiškiems laikraščiams apie gimnaziją ir joninių papročius Lietuvoje.

— Savo laiku vežėte vaikus poilsiui į Norvegiją. Kiek jų iš gimnazijos tenai buvo?

— Per 11 metų Norvegijoje buvo iš mūsų gimnazijos 130 berniukų poilsiui. 1967 metais mirus jos vedėjui Nils Seim vis kas iš karto nutrūko ir daugiau vaikai nekviečiami. Labai gaila, kad taip įvyko.

— 1966 metais buvote JAV ir Kanadoje. Kaip Jums tenai patiko?

— Tai buvo mano gražiausia kelionė mano gyvenime. Dar šiandien esu visoms evangelikų parapijoms ir jų kunigams labai dėkingas, kad mane taip garbingai priėmė. Taip pat dėkoju visiems kitiems, kurie mano dienas JAV ir Kanadoje praskaidrino. Dalyvavau Pasaulio Lietuvių jaunimo kongrese Chicagoje ir Dainų šventėje. Kongresas ir Dainų šventė padarė man didelį įspūdį. Lankiau, kaip jau minėjau, evangelikų parapijas New Yorke, Chicagoj, Bostone ir Toronte. Lankiau dar kitus diestus ir padariau išsamius pranešimus apie mūsų gimnaziją, jos džiaugsmus ir rūpesčius. Iš viso dariau 12 pranešimų ir kalbėjau per 8 radijo stotis.

— Ar nepavargote kasdien keliolika kilometrų bevažinėdamas į gimnaziją? Gal įgriso ir mokytojo darbas?

— Kaip matote, dirbu toliau pedagoginį ir visuomeninį darbą ir nenoriu kuo nors skųstis. Kaip lietuvis, kaip klaipėdiškis, kaip evangelikas jaučiu atliekąs naudingą darbą tautai ir mūsų tėvynei Lietuvai.

Ateitininkų Federacijos dvasios vadas kun. S. Yla ir referentas studentams A. Razgaitis.

Lietuviškoji sala prie Pacifiko

Bene vėliausiai pradėjusi kurtis Los Angeles lietuvių kolonija sparčiai auga ir stiprėja. Šeimos ir pavieni asmenys, ypač iš jaunesnės kartos, vis naujai atsikelia čia apsigyventi. Visas Amerikos gyvenimas auga ir kyla, bet plėtimasis pastebimas Californijoje. Lietuviai čia pradėjo spiestis daugiau pietinėj Californijos daly, Los Angeles rajone. Jau taip atsitiko, kad čia pirmiausia įsikūrė lietuviška parapija, kuri ir patraukė lietuvius burtis. Visas Pacifiko pajūriu nusidriekęs ruožas, Californijos valstija, pasižymi švelniu klimatu, be žiemos šalčių ir sniego pusnių, taip pat be perdėtų vasaros karščių.

Pats Los Angeles miestas labai pasidriekęs tarpukalnėse. Iš jo persiritus į kitą pusę kalnu eina šio miesto išsišakojimai turinti jau kitus vardus, kaip pvz. Santa Monica, Northrige, Pasadina ir pan. Lietuviai daugiausia susi spietę centrinėj daly, t.y. Los Angeles mieste, kur yra lietuvių šv Kazimiero parapija. Kitas didesnis susbūrimas yra Santa Monica pačiame pajūry. Jiems iki savos parapijos susidaro geras gabalas kelio. Įdomu, kad čia atstumai nematuojami myliomis, bet valandom, sakysim, pusės valandos ar valandos kelio. Greitkeliai, lengvina susisiekimą, bet pataikius išvažiuoti "busy" metu, dažnai čia patenki kaip į pavasary ledais užkimštą upės srovę.

Lietuviškasis centras

Lietuviškoji parapija dabar yra lietuviškojo gyvenimo centrinis punktas. Vadovaujamas šaunaus patrioto ir ūkiško planuotojo prel. Kučingio šis centras tikrai gražiai atlieka savo uždavinį. O tas uždavinys, kaip šios parapijos vadovas viename čia rašančiam laiške yra pasakęs: "Būkite tikri, mes Vakaruose niekad nekapituliuosime tėvynės ir Tikėjimo baruose".

Parapijos bažnyčia, ypač šventadieniais, sutraukia gausius būrius tautiečių, kitus net kelių valandų kelio atstumo. Parapijos salė išnaudojama įvairiems minėjimams bei parengimams. Mieste yra dar kitos dvi, kiek mažesnės, lietuviams priklausančios salės. Parapijos mokyklos pastatas kartu talpina jau 20 metų sukaktį šiemet atšventusią lituanistinę mokyklą, kurioje su giliu pasišventimu lietuvybei aukoja laiką ir energiją eilė tautiečių. Dabartinis mokyklos vedėjas I. Medziukas joje dirba jau 11 metų, o mokytoja O. Razutienė, žymioji ten lietuviškojo gyvenimo judintoja, šioj lituanistinėj mokykloj mokytojauja jau ištisa 20 -tį metų. Mok. A. Balsienė dirba 15 metų, kitos, kaip J. Puškorienė - 6, D. Razutytė - 4, O. Gustienė- 3, ir t.t. Veikla ir pareikalavimai peraugo parapijos salės apimtį, dėlto, prel. J. Kučingis jau kaupia fondą naujai, platesnės apimties salei statyti.

Gretimoji Santa Monica sudaro lyg atskirą vietovę. Lietuviai ten turi suorganizavę vietos lituanistinę mokyklą, daro atskirus parengimus, minėjimus. Čia iškyla dvi, viena kitai priešingos, apiinkybės. Kaip prel. J. Kučingis aiškina, būtų gera burtis į didesnius vienetus, nes, pvz., ir mokyklos išlaikymas būtų lengvesnis ir jos aprūpinimas geresnis. Iš kitos pusės santamonikiečiams atstumai į parapijos mokyklą sudaro sunkumų. Panašaus derinimo reikalas lietuviškoj veikloj atsiranda ir kitokiuose atvejuose. Čia jau tik vadovavimasis gerais norais ir reikalo esmės geresnis supratimas gali padėtį išspręsti labiau teigiamai.

Bendrai Los Angeles lietuvių kolonija žymi savo aukštu kultūriniu ir ekonominiu potencijalu. Tiek daug ir tiek stiprių pajėgų čia yra kultūrinei veiklai, kad tik tenka gėrėtis. Nevienas prasistaria, kad į Los Angeles su laiku galės persisverti ir kai kurie lietuviškos veiklos centrai.

Lietuva Village, arba lietuviškas sodžius

Ši idėja, nors nėra nauja, taip pat yra iškelta losangeliečių lietuvių. Iniciatyvos tokiai sodybai kurti ėmėsi veiklus ir energingas tautietis A.J. Audronis. Californijos klimatas ir čionykščio gyvenimo kilimas sudaro palankias tam sąlygas. Ši mintis buvo paskelbta daugiau kaip prieš metus. Kiti jau ima priekaištauti, kodėl tokios sodybos dar vis nėra. Vienas laikraštis net piktoką straipsnį įsidėjo.

Lietuviškos gyvenvietės kūrimas yra didelė idėja. Reikia džiaugtis, kad atsiranda žmonių, kurie tokią idėją kelia, tiria galimybes ir zonduoja dirvą. Idėja yra reali, bet pats reikalas yra labai sudėtingas. Jis gali pavykti ir gali nepavykti. Tai finansinis reikalas. Buvo spaudoj atsiliepimų, kad žiūrėti grynai idėjinės pusės. Bet tokie pasiūlymai ateina iš labai geros širdies žmonių, kurie, tačiau, reikalą tegalėtų paremti su vienu ar tik pora tūkstantėlių. Tokių idealistų reiktų rasti bent trys ar keturi šimtai. O kaipgi juos surasti? Didesnes sumas sukaupti pajėgūs labiau praktiški asmenys. Natūralu, kad jie investuos didesnes sumas tik ten, kur tas investavimas duos pelną vidutiniai ne mažesnį, negu kiti investavimai. Idėja čia jau ateitų pati savaime, kai pats reikalas būtų vykdomas lietuviškomis rankomis.

Už 70 mylių nuo Los Angeles teko aplankyti vieną vietovę, kur viena Investavimo b-vė prie ežero užpirko plotą žemės, išplanavo, suskirstė sklypais, pravedė kelius, vandentiekį, padarė eilę įrengimų ir aptvėrė tvorą. Uždara gyvenvietė. Prie vartų pastatė pastatą budėtojui, kuris patikrina kiekvieną atvažiuojantį. Įleidžiami tik sklypų savininkai ir jų kviestieji. Kiekvienas perkąs sklypą turi pasirašyti bendrovės nustatytą vietos naudojimo tvarką. Žinoma, čia operuojami milijonai. Sklypų kainos- už maždaug šeštadalį akro plotą imama nuo 6 (mažiausiai) iki 20 tūkstančių. dol. B-vė daro gerą bizį ir sklypų kainos kasmet kyla.

Lietuviams, aišku, iki to pakilti neįmanoma. Bet kaip pavyzdys, imant mažesniame mastabe, yra realu. Lengviausiai reikalas išsispręstų, jei atsirastų turtingas lietuvis, kuris su bankų pagalba, užpirktų didesnį plotą ir pagal savo nustatytą planą ir tvarką, tegu ir pagal savo pelno apskaičiavimus, sudarytų galimybę kitiems lietuviams ten įsikurti. Einantį kolektyvinę veiklą sudėtinėm sumom, iškyla sunkumai suderinti žmonių norus. Vieniems patinka vienokia vietovė, kitiems kitokia, vieni nori vienaip ją panaudoti, kiti kitaip. Būtų lengviau, jei reiktų tik mažesnių sumų. Čiagi jau reikalingos didelės sumos. Tikresnis kelias ką nors sukurti, atrodo, tėra komercinio apskaičiavimo būdas. Žemė brangsta, valiutos svyravimai ryškūs. Investavimai į žemę pinigų, atrodo, jau mažiausia rizika. Būnant Californijoj iš pasikalbėjimų ir pasitarimų su p. Audroniu, dalyvaujant ir kai kuriem kitiem asmenim, susidarė vaizdas, kad bus ieškoma riboto skaičiaus tautiečių, kurie norėtų investuoti pinigus į vietovės pirkimą. Ribotas skaičius lengviau gali prieiti prie sutarimo investavimo tvarkos ir formos.

Tenka ir dar paminėti, kad tai yra idėja. Ji turi realius pagrindus. Kiti pajėgia didelius kapitalus ir dideles institucijas tuo keliu sukurti. Jei lietuviams vis dar per anksti ar išvis nelemta tuo keliu ką didesnio sukurti, na tai taip ir liks idėja. Jos pajudinimas niekam žalos nepadarys. Nenorint prie jos dėtis padarytų patriotišką patarnavimą bent tuo, kad nesiimtų negatyvios akcijos, nes šis darbas ir be tokios "talkos" jau yra gana sunkus.

Kai kurie mano, kad tai išvis neįmanoma.

Anksčiau Lietuvoje kooperatyvinių metodų panaudojimas buvo atvėręs lietuviams plačias ekonomines galimybes. Išeivijoj mūsų tautiečiai, bendrai pinigų turi. Pavieniui jie neturi didelių sumų, kuriomis galėtų konkuruoti su kitų dideliais investavimais. Dėl to reiktų planuoti ir veikti sudėtiniu būdu: pajudinti ir paleisti pelningiau veikti turime smulkesniam kapitalui. Ypač ekonomistai, finansininkai, turėtų tautiečiams padėti patarimais ir organizavimais. Juo daugiau lietuvių taps turtingesniais, juo visam lietuviškam reikalui bus geriau.

J. Kuprionis

— Kad šuva laukas, tai nė vilkas jo laukumo neišės. (Lietuviška patarlė).

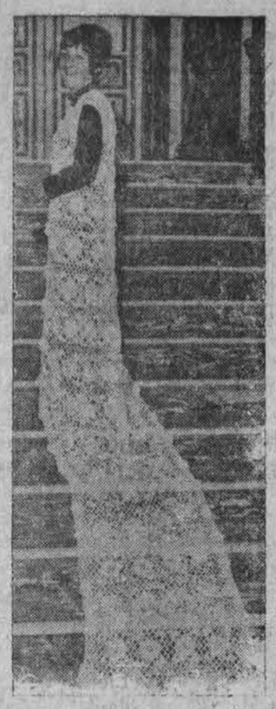

Suzanne Neal, 21 m., Anglijoj, pozuoja su 12 pėdų ilgio suknele, kurią numezgė Albert Banister, 81 m., ir jo žmona Violeta, 71 m. Ją numegzti truko porą metų.

Papildomai gautas ribotas skaičius

LIETUVOS ŽEMĖLAPIŲ

Šalia pagrindinio žemėlapio vaizduojančio Didž. ir Maž. Lietuvos etnologinį stovį paskutiniais laikais, čia yra dar septyni mažesni žemėlapiai, kur chronologiška tvarka paduodami visi teritoriniai pasikeitimai nuo prieš istorinių laikų.

Žemėlapio kaina tik 50 centų. Užsakymus siųsti į Draugą.

Nel Amstrong pirmasis amerinietis astronautas liepos 21 d anksti rytą išlips mėnulyje.

JUODOJI AMERIKA

(Atkelta iš 3 psl.)

bą. Juodoji buržuazija, nors su prato, kad ji ne tik kad neturi stovėti nuošaliai, bet, užuot leidusi vadovauti kokiem "pamišėliam studentam", turi pati imtis tos pareigos.

Nūdien juodieji nori daugiau teisių ir "visko tučtuojau". Šiam posakyje, rašo Sitbonas, glūdi visa šių dienų juodųjų problema. Jame yra prasmė, drąsa ir pasitikėjimas, kas yra būdinga amerikiečiams nuo pat pradžios. Anot prancūzo, juodieji yra paskutinieji Amerikos emigrantai, atvykę iš krašto vidaus. Jie stengiasi pasiekti "naują ribą" (new frontier). Kaip savo laiku baltieji emigrantai, besistumdami į Vakarus, visad laikė pirštą ant šautuvo gaiduko, taip ir negrams, besiekiant savųjų vakarų, visad reikia budėti.

LITHUANIAN BAKERY
2450 West 59th Street
CHICAGO, ILLINOIS 60629
Telef. HEmlock 4 - 7434

KEPA ĮVAIRIŲ RŪŠIŲ KEPINIUS

Priima tortų ir kitų gaminių užsakymus įvairiems parengimams. KRAUTUVĖJE GAUNAMI: importuoti delikatesai, dešros, kumpiai, skilandžiai ir šviežios lietuviškos dešros. Klientų patogumui prie kepyklos kairėje automobiliams pastatyti nuosava aikštė.
Atdara nuo antrad. iki šeštad. 8 val. r. iki 6 v.v.
Uždaryta sekmad. ir pirmad.

Kas tik turi gerą skonį,
Viską perka pas Lieponį!

LIETUVIŲ PREKYBOS NAMAI
FURNITURE CENTER, INC.
Marquette Pk., 6211 So. Western PR 8-5875
J. LIEPONIS

Pirmadieniais ir ketvirtadieniais nuo 9 iki 9:30. Kitom dienom nuo 9 iki 6 val. vak. Sekmadieniais uždaryta.

SKIP'S Self Service LIQUOR STORES

1) 5515 SO. DAMEN AVE.
All Phones WA 5-8202

2) 5996 SO. ARCHER AVE.
Telef. — 735-2345

WHITE CROWN ALCOHOL	$4.89 Fifth
GIN & VODKA 80 Proof	$2.89 Quart
HAUTFORD COGNAC VSOP.	$4.98 Fifth
KRUPNICK	$2.98 Fifth
7 UP —	16 oz. pack 75c., plus deposit
CANADIAN WHISKEY	$3.39 3 for $10.00
IMPORTED 12 Year SCOTCH	$5.49 Fifth

LITHUANIAN RADIO FORUM

Produced by ANTHONY J. RUDIS

Rytoj, liepos 19-tos d. programoje dalyvauja

ŠIAURĖS AMERIKOS LIETUVIŲ FIZINIO AUKLĖJIMO SĄJUNGA — ŠALFAS

Tema:

LIETUVIŲ JAUNIMAS IR SPORTAS

Dalyvauja:

DR. EDMUNDAS RINGUS, Vidurio Vakarų sporto apygardos vadovas;

JONAS BAGDONAS, lengvos atletikos vadovas — sociologas;

p. ŽEMAITIS, stalo teniso seksijos vadovas.

Norintieji klausti, galite skambinti

445-6842

Šeštadieniais 8-9 v.v. WXRT-FM 93.1

CLEVELANDO ŽINIOS

1969 M. AMERIKOS PABALTIEČIŲ IR LIETUVIŲ VASAROS ŽAIDYNĖS

1969 m. Š. Amerikos Pabaltiečių lengvosios atletikos, plaukymo ir lauko teniso pirmenybės įvyks liepos 26-27 d. Clevelande, Ohio.

1969 m. Š. A. Lietuvių lengvosios atletikos ir plaukymo pirmenybės bus išvestos iš pabaltiečių varžybų, atskirų rungtynių nevykdant.

Lengvoji atletika vyks vyrų, moterų ir jaunių A(16-18 m.) klasėse. Plaukymas ir lauko tenisas bus pravestas suaugusių ir prieauglio klasėse.

Žaidynes vykdo ŠALFASS-gos Centro Valdyba, per specialų organizacinį komitetą.

Lengvosios atletikos ir plaukymo varžybos vyks *Case-Western* Horn" stadione ir "Donnell" plaukymo baseine, kurie yra universiteto rajono "Campus" ribose, 10900 Euclid Ave. Dėl vykstančių statybų yra patartina įvažiuoti iš Adelbert Road.

Teniso turnyras vyks Gordon parko teniso aikštėse, Memorial Shoreway, prie Liberty Blv.

Žaidynių tvarkaraštis

Šeštadienį, liepos 26 d., 10 val. r. -7 v. p.p. lauko tenisas, Gordon Parko teniso aikštėse.

2 v. - 5:30 v. - Žaidynių atidarymas ir lengvosios atletikos varžybų I-ji dalis Case -Western Resere universiteto "Van Horn" stadione.

5 v. - 7 v.v. - Plaukymo varžybų I-ji dalis, Case-Western Reserve Universiteto "Donnell" plaukymo baseine.

9 v.v. - Susipažinimao vakaras - pobūvis, Čiurlionio Ansamblio namuose, 10908 Magnolia Dr.

Sekmadienį, liepos 27 d.: 10 v. r. - Lauko teniso turnyro tąsa ir pabaiga.

10 v.r. - 12 v. - Plaukymo varžybų antroji dalis.

12 v. -3 v. - Lengvosios atletikos varžybų antroji dalis.

Lietuvių lengvosios atletikos pirmenybėse klubai varžysis dėl LB New Yorko apygardos pereinamosios trofėjos, įsteigtos 1963 m., kurią pereitais metais laimėjo Clevelando LS KŽaibas.

Lietuvių plaukymo pirmenybėse bus rungtyniaujama dėl Clevelando Šv. Kazimiero Lituanistinės mokyklos pereinamosios taurės, kurios laimėtojai pernai buvo Toronto PPSK Aušra.

Žaidynėse laukiama dalyvaujant geriausių lietuvių, latvių ir estų lengvaatletų, plaukikų ir tenisistų. Clevelando lietuviška visuomenė kviečiama gausiu atsilankymu paremti ir įvertinti spor tininkų pastangas.

BALFO CLEVELANDO SK. MINĖS BALFO SIDABRINĮ (25 M.) JUBILIEJŲ

Balfo Clevelando sk. visada pasižymėjo šalpos veikloje, kaip gėrybių taip ir pinigų sutelkimu.

Paskutiniųjų metų vajus buvo rekordinis - virš 4000 dol. grynais pinigais ir 120 porų naujos avalynės - (dovana Salamandarų krautuvės savininko). Gražulio).

Bendrai Clevelando sk. savo egzistavimo laikotarpyje yra sutelkęs 80,000 svarų gėrybėmis ir 45,000 grynais pinigais. Tai didelis clevalandiečių įnašas Balfo šalpos reikalams, kurį atliko aukotojai ir sk. valdybos darbuotojai.

Atžymėti Balfo 25 m. jubilieju, aukotojus ir darbuotojus, Clevelando sk. valdyba paskutiniame savp posėdyje nutarė šią sukaktį iškilmingai minėti š. m. lapkričio 29 ir 30 dienomis. Tomis dienomis numatytas ir Balfo direktorių suvažiavimas Clevelande.

Be to posėdyje buvo susipažinta su paruošta medžiaga apie skyriaus veiklą patalpinimui į centro valdybos numatomai išleisti knygai, kuri ir bus istorinis dokumentas lietuvių šalpos darbe.

Taip pat valdyba buvo painformuota apie įvykusio Balfo seimo nutarimus, iškeltus klausimus ir seimo pasisekimą, kuriame skyriuje atstovavo V-bos pirm. E. Stepas ir F. Eidimtas.

Posėdis vyko vaišingų J. ir E. Stepų bute.

J. ir E. Stepai liepos 15 d. trim savaitėm išvyko Europon, kur aplankys V. Vokietiją, Šveicariją, Monako, Prancūziją ir Italiją. Vokietijoje aplankys Vasario 16 Gimnaziją, džiovininkų senatorijoje sergančius lietuvius.

Balfo Clevelando sk. Valdybą jau antri metai iš eilės sudaro: Ed. Stepas pirm. F. Eidimtas, V. Akelaitis, V. Buknys, Puškoriūtė, Kežėnis ir V .Kasakaitis. *F.E.*

— *Clevelando mokytoja ir spor* tininkė Aušra Barzdukaitė stojo į Lietuvių fondo narius, įnešdama 100 dolerių. Būtų gera, kad daugiau tokių jaunųjų lietuvių atsirastų.

ORGANIZUOTAS NUSIKALTIMAS

Aukšti federaliniai ekspertai, kurie yra gerai susipažinę su or ganizuotu nusikaltimu, aną dieną perspėjo, kad į organizuotą nusikaltimą yra patekę kai kurie policininkai, tardytojai ir kiti pareigūnai. Organizuotų nusikaltimų vyrai bando patekti į teisėtai veikiančias visuomeninės ir ekonomines organizacijas.

Čikagiečiai, Vyt, Didžiojo kp. šauliai, atlieka montažą "Sudiev, motulę". Iš k. į d.. S. Petrauskienė, A. Markuzienė, V. Bilitavičius ir J. Petrauskas. Nuotr. K. Sragausko

DETROITO ŽINIOS

TRUMPAI

— Pavergtų tautų motorkade, mitingas ir konceetas liepos 12 d. buvo negausus ir, atrodo, paskubomis suorganizuotas. Tačiau lietuviai palyginti buvo gausesni už didesnes tautas ir po ukrainiečių buvo antroje vietoje su 19 automobilių. Kai kurios tautybės suorganizavo vos vieną kitą automobilį, gi daug tautybių visai nedalyvavo. Galėjo būti dvi priežastys: gražus oras po lietingos bei šalto pavasario ir svarbiausia, reikia spėti, komunikacijos stoka tarp pavergtų tautų komiteto ir paskirų tautybių.

Lietuvius suorganizavo ir jiems tą dieną vadovavo Rimas Sukauskas (atstovas pavergtų tautų komitete) ir Kazys Veikutis (DLOC pirm.). Ukrainiečiai buvo už mus skaitlingesni, nes jų mergaičių ansamblis turėjo išpildyti programą.

Po motorkados buvo trumpas mitingas prie Veteranų salės, kur JAV kongreso narys J.D. Dingell padėjo vainiką už žuvusius dėl laisvės. Veteranų salėje koncertą išpildė paminėtas ukrainiečių ansamblis, vad. P. Potapenko. Kalbas pasakė: JAV kongreso narys J. D. Dingell, gubernatoriaus atstovas, miesto mero atstovas ir kit. Buvo priimta atatinkama rezoliucija. Veteranų salėje sėdėjo tik 220 įvairių tautų žmonių ir scenoje buvo išstatytos tik 9tautų vėliavos. Žinoma, tiems, kuriems rūpi mūsų balsai, atvyko ir pakalbėjo, bet budrios Amerikiečių spaudos, radijo ar televizijos atstovų akies nepatraukėme, niekas iš jų neatvyko ir niekas, reikia manyti, ir nepaminės.

—Kas tie negalėtojai? Mūsų spaudoje jau keletą kartų paminėta, kad 14-toje Atlanto rajono skautų ir skaučių sporto šventėje. Detroito skautai krepšinyje laimėjo pirmas vietas vyrų ir jaunių krepšinio varžybose. Čia norėčiau suminėti tuos skautus kurie suvažinėjo 1500 mylių ir Worchesteryje laimėjo pirmas vietas: Vytautas Baukys, Kęstutis Barčas, Antanas Paškus, Edvardas Sventickas, Anatolijus Viskantas, Kastytis Karvelis ir Robertas Selenis. Iš šių septynių skautų buvo sudaryti du penketukai: jaunių ir vyrų. Jauniai K. Karvelis, K. Barčas ir E. Sventickas buvo laikinai pakelti į "vyrus" ir žaidė abiejuose krepšinio penketukuose. Nors Detroitiečiai rungtyniavo su Atlanto rajono kaip svečiai, tačiau Rimas vadovavęs šiai išvykai parvežė į Detroitą dvi taures.

— Vladas Juška su sūnumi **Raimondu ir Donatu** atvyko iš Albertos provincijos Kanadoje ir vieši žurn. Alf. Nako šeimoje. V. Juška jau 20 metų dirba kaip geležinkelietis Brooks vietovėje. Šią dviejų tūkstančių mylių atliko traukiniu. Apie savaitę pasisvečiavęs mūsų kolonijoje, vėl tiek pat mylių padarys iki namų, kur laukia žmona ir vyriausias sūnus Vytautas.

— **Kun. Juozas Kluonis,** Šv. Stepono bažnyčios Skidway Lake mieste klebonas, labai džiaugiasi kai pas jį užklysta koks lietuvis, ypač detroitietis. Neseniai jį atlankė dr. Birutė Girniuvienė, ra šytojas Balys Gražulis, muz. St. Sližys su šeimomis. St. Sližys sekmadienį pavaduodamas vargoninką pamaldų metu vargonais grojo ir giedojo solo.

Kun. J. Kluonis labai norėtų matyti daugiau lietuvių tos parapijos šventės - festivalio metu rugpiūčio 1,2 ir 3 d. Norintiems galėtų užsakyti ir nakvynes. Ten gražioje gamtoje tarp ežerų būtų galima praleisti savaitgalį. Brooks pasiekiamas 75 greitkeliu ir yra nuo Detroito į šiaurę apie 160 mylių. Kun. Kluonio tel. TR 3-3340.

— **Dariaus ir Girėno žuvimo sukakties proga D.G.** klubas užprašė šv. Mišias liepos 20 d. 10:30 val. Šv. Antano bažnyčioje. Po pamaldų užkandžiai D. -G. klubo svetainėje. Visuomenė kviečiama dalyvauti.

— **Alfonsas Kasputis** sutiko ir toliau eiti Dariaus - Girėno klubo svetainės vedėjo pareigas.

— **Stasys Garliauskas** buvo nuvykęs į ALRK susivienijimo seimą ir ten išrinktas į švietimo komisiją.

— Golfo specialus turnyras, kurį surošė Detroito LSK "Kovas" liepos 13 d. Warren Valley laukuose, 1 vietą laimėjo Rimas Kezenius (81 smugis), II v. Pranas Čekauskas (84), IIIv. Algis Banys (88) ir IV v. Alfonsas Velavičius (89).

— **A.a. kun. Broniaus Dagilio žuvimo metinėje** buvo atžymėtos liepos 10 d. Dainavoje gedulingomis pamaldomis, kuriose dalyvavo 150 stovyklaujančio jaunimo. Kun. Br. Dagilis buvo vienas iš Dainavos steigėjų ir stambus jos rėmėjas.

— **"Šilainės" dvidešimtmečio banketui** gerai pasisekus ir subalansavus 866 gryno pelno, rengėjų komitetas paskyrė 95 dol. spaudai ir radio valandėlėms paremti.

— **Skaučių "Gabijos" tuntas** įsidėjo naują vėliavą tėvų komiteto nario Mato Bauko pastangomis. Vėliavos mecenatais yra mūsų gydytojai dr. Vytautas Mileris, dr. Aleksas Zotovas ir dr. Gustavas Petersonas - jie sumokėjo vėliavos pagaminimo išlaidas 165 dol.

— **Dariaus — Girėno** klubo išvažiavimas įvyks rugpiūčio 24 d. Žemaičių vasarvietėje (prie Hamburg, Mich.). Išvažiavimą organizuoja Albinas Bliūdžius ir visas pelnas skiriamas automobiliams aikščių įrengimui prie L. namų.

— **Gyvybės gelbėtojų ir vandens saugumo kursus** vadovaujant Juozui Kazlauskui skautams per žiemą lankius, dabar Dainavoje vyksta egzaminai. Pirmieji tokius egzaminus išlaikė ir gavo Amerikos raudonojo kryžiaus pažymėjimus šie skautai: Kastytis Karvelis, Algirdas Majauskas, Jonas Naujokaitis, Antans Paškus, Robertas Selenis ir Antanas Šiurkus. (Sln)

DABAR TĖVŲ EILĖ

Jaunųjų premijos priešpaskutinis balsavimas

Pasibaigė mokslo metai ir mokytojai nebegali prižiūrėti, kad vaikai pabalsuotų už birželio mėnesio pasakėles **Eglutėje.**

Šį syki tėvų eilė pasirūpinti

Kuo čia rūpintis? Kokie čia balsavimai vyksta? Tėvams, kurei nežino, kad jų vaikai dalyvavo balsavimuose, pakartosim tik tiek: šiais mokslo metais mokyklos ir organizacijos buvo prašomos pravesti balsavimus. Jaunieji balsavo kas mėnesį už labiausiai patikusį beletristinį rašinėlį Eglutėje.

Kadangi birželio mėn. mūsų mokyklų ir organizacijų veikla nutrūksta, tad vaikai, kurie buvo įsitraukę į balsavimus, nebeturi kas juos paragintų perskaityti birželio Eglutės numerį, nei kas prižiūrėtų, kad jie pabalsuotų. Užtat ir prašom tėvų perimti šį kartą mokytojų pareigas. (Jei vaikas pats nepajėgia pasakėlių perskaityti, reikia jam perskaityti. Balsus siųsti Eglutėje duotu adresu. Prašom neužmiršti paminėti bal suotojo amžiaus).

Rudenį bus paskelbta, kurie trys rašinėliai surinko daugiausiai balsų, ir bus kviečiamos visos mokyklos ir organizacijos įsijungti į paskutinį balsavimą.

Šiemet į balsavimą įsijungė šios mokyklos ir organizacijos:

1. Aušros Vartų lituanistinė mokykla, Worcester, Mass.
2. Dariaus - Girėno lit. mokykla, Chicago.
3. Brighton Parko lit. mokykla, Chicago.
4. V. Krėvės šeštad. mokykla, Philadelphia.
5. Grand Rapids lit. mokykla, Michigan.
6. Amerikos Lietuvių Montessori dr-jos vaikų namai, Chicago.
7. Marquette Parko lit. mokykla, Chicago.
8. Kristijono Donelaičio mokykla, Chicago.
9. Kristijono Donelaičio lit. mokykla, Washington.
10. Maironio lit. mokykla, New York.
11. Bostono lit. mokykla .
12. Putnamo mergaičių bendrabutis.
13. Maironio vardo lit. mokykla, Toronto.
14. — New Haven lit. mokykla, Conn.

Vyskupo Valančiaus moksl. at-kų kuopa, Cicero, Ill.

Hartfordo skautės.

Pavieniai iš Baltimorės, Md., Portlando, Maine, Champaign, Ill., West Henrietta, N. Y.

Elona Vaišnienė

— Jautis neina iš vagos, senas bernas iš mados. (Ramygališkių patarlė).

TRYS SAKALAI

Alfonsas Vambutas

Pasakos ir padavimai, atžymėi Lietuvių Mokytojų Amerikoje premija. Originalių autoriaus kūinių rinkinys, kurio tematika pamta iš mūsų tautos didvyriškos praeities. Lengvu stiliumi, aišiu žodžiu, trumpais sakiniais nyga suteiks malonumo kiekienam, jaunam ir vyresniam, kaitytojui. Pasididžiavimas sao tautos praeitimi, jaučiamas iekvienoje pasakoje ar legendoe, lengvai užkrečia skaitytoją ir itnaujina jame pajutimą, kad jis ra neatskiriama savo tautos dais.

Knygos kaina 2.00 dol., gauama DRAUGE.

Illinois gyventojai prie knygos ainos turi pridėti 5 proc. mokesiams.

PAS H. SEIGAN JAU VASARA!

Apsirūpinkite geriausių firmų rūbais, kol yra didelis pasirinkimas, kaip Groshire, Botony "500", Phoenix ir kitų. Lengvi tropikiniai kostiumai, kelnės, išeiginiai marškiniai ir kt.

Čia atvykę tėvas ir sūnus ras visa kas tik reikalinga jų apsirengimui. Visi tarnautojai kalba lietuviškai ir jums maloniai patarnaus.

Tik ką gauta iš ITALIJOS kostiumų, marškinių ir kt. aprangos.

Pirkę kostiumą, švarką ar kelnes, jūs būsite patenkinti, nes mūsų siuvėjai čia pat vietoje jums primieruos ir pritaikins ir nieko už pritaikymą nereikės mokėti.

Visos berniukų aprangos gaunamos, įskaitant stambius (husky).

ATVYKITE TUOJAU PAT, KAD GALĖTUMĖTE IŠ KO DAUGIAU PASIRINKT.

SEIGAN'S

VYRŲ IR BERNUKŲ KRAUTUVĖ

4640 South Ashland Avenue

TEL. YArds 7-1272

Atidara vakarais: pirmad., ketvirtad., o kitomis dienomis iki 6 val. vakaro. Liepos ir rugp. mėn. sekmadieniais uždaryta.

FRANK'S TV and RADIO, INC.

3240 SO. HALSTED STREET Telef. — CA 5-7252

DIDELIS PASIRINKIMAS ĮVAIRIAUSIŲ TELEVIZIJOS, RADIO, STEREO APARATŲ PARDAVIMAS IR TAISYMAS.

SPALVOTOS TELEVIZIJOS APARATAI

CRANE SAVINGS

AND LOAN ASSOCIATION

B. R. PIETKIEWICZ, Prez.

2555 West 47th Street Tel. LAfayette 3-1083

PLENTY OF FREE PARKING SPACE

5¼% Mokamas už Vienų Metų Certificatų sąskaitas Minimum $5,000.00

4¾% Naujas aukštas dividendas mokamas už mvestavimo sąskaitas.

PINIGAI ĮNEŠTI IKI 15 D. PELNO NUOSIMČIUS NUO 1 D. Dividendai mokami sausio ir liepos mėn. 31 d.

VALANDOS: PIRMAD. ir KETVIRTAD. .... 9 v. r. iki 9 v. v. ANTRAD. ir PENKTAD. ..... 9 v. r. iki 5 v. v. ŠEŠTAD. 9 v. r. iki 12 v. d. — Trečiad. uždaryta

Pasinaudokite Draugo „Classified" skyriumi.

Bodie Island, N. C., pajūryje laikosi tūkstančiai dar negalinčių skristi, neseniai išsiperėjusių gimininių žuvėdroms paukščių "jūrų kregždžių."

VYNO VARTOJIMAS

Pataria būti atsargiems su vynu ir moterimis

J. VENCKUS, S.J.

Ispanijoje žinomas posakis: Pradžioje aš gėriau vandenį, vėliau vandenį su vynu, paskiau vyną su vandeniu, ant galo kaip vandenį.

Įdomu, kad tie kraštai, kur auga vynuogės, nežino didesnio girtavimo: žmonės mėgsta išgerti vyną, kartais ir daugiau išgeria kaip reikia, bet jie nepasidaro problema medicinai, jie nėra alkoholikai. Alkoholizmas yra problema ten, kur alkoholį destiliuoja iš grūdų, iš bulvių, iš kukurūzų, nes alkoholis yra labai koncentruotas. Tropikuose vynuogės neauga. Kartais žmonės stebisi, kodėl taip yra. Vynuogėms reikalingi metų pasikeitimai: vasara, žiema. Tropikuose jeigu nėra kalnų, tokiu pasikeitimų nebūna, nėra ir vynuogių.

Vynas — maistas

Vidužemio jūros pakraščių tautos yra tipiškos vynuogių augintopos. Vynas ten yra prie valgio būtinas dalykas; vynas yra medicina, vaistai; vynas yra taip pat vartojamas ir religinėse apeigose. Net ir vienuolynai, kurių steigėjai yra kilę iš vynuogių kraštų, vartoja vyną prie valgių. Ispanijoje prie gero tono ir tinkamo išauklėjimo priklauso įpilti į vyną kiek vandens per pietus ar vakarienę. Susilaikymas nuo vyno kartais buvo laikomas didelio atsižadėjimo ir tobulybės ženklu. Naziritai (nuo nazir pasišventęs Dievui) negerdavo vyno, nekirpdavo plaukų ir nagų. Naziritai tedarydavo tik laikinus įžadus. Visą gyvenimą naziritai buvo Samsonas ir Samuelis, bet tuos įžadus buvo ne jie patys padarę, bet jų motinos. Visą laiką naziritas buvo šv. Jonas Krikštytojas. Įdomu, kad Kristus buvo labiau gyvenimiškesnis, negu toks Jonas Kr. ir naziritai. Kristus nesistengė perviršyti naziritų tobulybės. Šv. Paulius net pataria kiek vyno gerti "propter stomachum" (dėl skilvio).

Senas Testamentas pataria karaliui būti atsargiam su vynu ir moterimis. Mato panašumą tarp vyno ir moterų, abu gali būti geri ir prasti, abu svaigina vyrus: vynas ir moterys. Jei karalius dėl vyno ir moterų nemokės valdyti savo tautos, nebemokės valdyti ir pats savęs.

Cheminė sudėtis

Vynas ne visais amžiais yra toks pat — jis keičiasi: keičiasi ne tik chemiškai, bet keičiasi ir kvapas "bouquet". Vyną ir konjaką reikia mokėti gerti, taip pat reikia mokėti įvertinti ir skonį. Vienų metų vynas ir 3-4 metų yra labai skirtingi. — Pagal svetį ir vynas. Vynas, jeigu jau buvo atidarytas ir gavo oro, greitai pavirsta į actą, todėl yra laikoma nepriimtu dalyku duoti svečiui vyną jau iš atkišto butelio, bet reikia šviežiai atidaryti. Buvo laikai, kada žmonės nuodydavo savo priešus vynu, į kurį būdavo įdėta nuodų. Todėl įsigyveno įprotis — jei duodi svečiui vyno, ir pats gerk. Esant Madride Ramon y Cajal Institute mačiau, kaip mokslininkai iš vynuogių, kurios auga apie Madridą, norėjo gauti Malagos vyną (Malaga — miestas Ispanijos pietuose). Kalifornijos universiteto profesorius Maynard A. Amerine studijuoja naujus metodus patobulinti vynus. Jis pats duoda ir vyno definiciją: vynas tai yra cheminė simfonija, sudėta iš etilo alkoholio (pats svarbiausias ir reikšmingiausias alkoholis), iš keletos kitokių alkoholių, iš cukraus, ir dar kitokių cukrinių junginių, polifenolų, aldehidų, ketonų, enzimų, dažų arba pigmentų, pusės tuzino vitaminų, nuo 15 iki 20 visokių mineralinių druskų, daugiau negu 22 organinių rūgščių ir dar kai kurių simfonijos gaidų pagražinimui, kurios dar nėra galutinai ištirtos".

Taigi vynas yra graži muzikalinė, ne tik cheminė simfonija, tik nereikia perdėti gerti vyną, nes simfonija gali išnykti. Etiketas yra numatęs, su kokiais valgiais geriau tinka baltas vynas, su kuriais raudonas. Vynas turi didelį simbolizmą. Pats Kristus daug dvasiškų pamokymų davė, panaudodamas tai vynuogyną, tai vynmedžio šakelę, tai vynuoges. Vynui davė net sakramentalinę vertę.

"Drauge" jau galima įsigyti aštuonioliktąją "Draugo" premiją laimėjusį romaną

LIEPSNOS IR APMAUDO ĄSOČIAI

JURGIS GLIAUDA

Ir šį kartą autorius nustebina visai nauja tematika, paimta iš dabartinės Lietuvos gyvenimo. Knygininko Siurvilos asmenyje jis nukelia skaitytoją į nedidelį užkampio kolchozą, kurio aplinkoje supažindina su visa eile įvairaus plauko, galvojimo ir išsilavinimo charakterių.

Šalia gyvenimiškų realių veikėjų, autorius įveda ir vaizduotės sukurtą Mūzą, kurios pokalbyje su Siurvila iškelia savitas mintis ir filosofiją.

Knyga reikalauja susitelkimo ir dėmesio, nes nekasdieniškas stilius ir gilios mintys kiekvieną jos puslapį paverčia susimąstyti skatinančia naujove.

Kaina 4.00 dol. Illinois gyventojai prie knygos kainos turi pridėti 5 proc. mokesčiams.

Platinkite "Draugą".

Lietuviška knyga yra būtinybė kiekvienam lietuviui, nežiūrint kur jis gimęs, augęs ar subrendęs, nežiūrint koks jis yra — senas ar jaunas —, nežiūrint kokia jo profesija, darbas ir užsiėmimas.

Kad knyga būtų prieinama didesniam lietuvių skaičiui, kad jos įsigijimo sąlygos būtų lengvesnės, kad jos pristatymas būtų patogesnis ir greitesnis, yra įsteigtas LIETUVIŠKOS KNYGOS KLUBAS kurio nariu gali pasidaryti kiekvienas, įmokėjęs 5.00 dol. įnašo.

Nariai klubo leidžiamas knygas gali pirkti trečdaliu pigiau, knygų pasirinkimas yra neterminuotas ir nėra jokių suvaržymų ar reikalavimų nustatant, kiek knygų narys privalo nupirkti.

LIETUVIŠKOS KNYGOS KLUBAS yra patogiausias būdas įsigyti naujausius leidinius pigiausia kaina. Tapti jo nariu taip lengva, kad kiekvienas turėtų jaustis skriaudžiąs pats save, neįstodamas į LIETUVIŠKOS KNYGOS KLUBĄ.

Nedelsdami siųskite 5.00 dol. ir tapkite klubo nariu. Įsitikinkite patys, kaip malonu turėti savo knygyne naujausius leidinius, būti susipažinusiam su lietuvių literatūra ir žinoti, kad atlieki savo pareigą lietuviškai spaudai.

CLASSIFIED GUIDE

MISCELLANEOUS

10% — 20% — 30% pigiau mokėsit už apdraudą nuo ugnies ir automobilio pas
FRANK ZAPOLIS
3208½ West 95th Street
Chicago, Illinois
Tel. GA 4-8654 ir GR 6-4339

KOSTAS BUTKUS
Tel. PR 8-2781
METALO IR STIKLO:
Tvoros, Stogeliai, Durys Langai, Rynos, Turekliai

BANGA
TV, Radio, Stereo, TV antenos, air-conditioners. Pard. ir taisymas.
2649 W. 63rd St. — Tel. 434-0421
Vakarais skambinti WA 5-3607
P. Rudėnas K. Šimulis

SIUNTINIAI Į LIETUVĄ
ir kitus kraštus
P. NEDZINSKAS, 4065 Archer Av.
Chicago, Ill. 60632. Tel. YA 7-5980

JEIGU JUMS REIKIA GRAŽIŲ VIZITINIŲ KORTELIŲ, kreipkitės į "Draugą", kuris spausdina tokius dalykėlius gražiai, greitai ir prieinama kaina.
DRAUGAS
4545 West 63rd Street
CHICAGO 29, ILLINOIS

RADIO PROGRAMA
—o—
Seniausia Lietuvių Radio Programa Naujoj Anglijoj, iš stoties WLYN, 1360 bangos, veikia sekmadieniais nuo 1:00 iki 1:30 val. po pietų. perduodama: vėliausių pasaulinių žinių santrauka ir komentarai, muzika dainos ir Magdutės pasaka. Programą veda — Steponas J. Minkus. Biznio reikalais kreiptis į: Baltic Florists — gėlių bei dovanų krautuvė, 502 E. Broadway, So. Boston, Mass. Tel. AN 8-0489. Ten pat gaunamas ir dienraštis "Draugas".

MOVING
Apdraustas perkraustymas
Įvairių atstumų
A. VILIMAS
823 WEST 34th PLACE
Telef. FRontier 6-1882

MISCELLANEOUS

Namų Apšildymas
HEATING SERVICE
Įdedu naujus pečius ir vandens šildytuvus. Išvalau ir sutvarkau alyvos ir dujų (gas) pečius. Alyvos pečius perdirbu dėl dujų. Dirbu Chicagoje ir priemiesčiuose.
Darbas atliekamas su lietuviškų sąžiningumu.
ALBINAS BANYS
4027½ S. Anna Ave., Lyons, Illinois. Telef. 447-8806.

Heating Contractor
Įrengiu naujus ir perstatau senus visų rūšių namo apšildymo pečius ir air-conditioning — į naujus ir senus namus. Stogų rinas (gutters), vandens šildymui boilerius. Turiu ir leidimus dirbti mieste bei užmiesčiuose. Darbas atliekamas greitai ir sąžiningai. Apskaičiavimas nemokamai.
DOMAS ŽUKAUSKAS
HEATING & SHEET METAL
4444 S. Western, Chicago 9, Ill.
Telefonas VI 7-3447

PARDAVIMUI

GARBAGE DRUMS
WITH COVERS AND HANDLES
30 and 50 gal. Free delivery
5622 So. Racine, 434-1113

MISCELLANEOUS

A. ABALL ROOFING CO.
Įsteigta prieš 49 metus
Dengiame visų rūšių stogus. Taisome arba dedame naujus kaminus, rinas, nutekamuosius vamzdžius. Dažome iš lauko. Taisome mūrą "tuckpointing". Pilnai apsidraudę. Visas darbas garantuotas.
LA 1-6047 arba RO 2-8778
Apskaičiavimai nemokamai
Skambinkite bet kuriuo laiku

VALOME KILIMUS IR BALDUS
Plauname ir vaškuojame visų rūšių grindis
J. BUBNYS — Tel. RE 7-5168

DAŽYMAS
PIGIAI DAŽAU KAMBARIUS.
VALAU KILIMUS IR BALDUS.
J. RUDIS — Tel. CL 4-1050

MOVING
A. NAUJOKAITIS
Apdraustas perkraustymas
Ilgų metų patyrimas
WA 5-9209 Chicago, Illinois

MOVING
SERĖNAS perkrausto baldus ir kitus daiktus. Ir iš toli miesto leidimai ir pilna apdrauda.
2047 W. 67th Place — WA 5-8063

APDRAUDŲ AGENTŪRA
Namų, gyvybės automobilių, sveikatos, biznio.
Patogios išsimokėjimo sąlygos.
J. BACEVIČIUS
6455 So. Kedzie Ave., PR 8-2233

TELEVIZIJOS
Spalvotos ir paprastos, radijai, stereo, oro vėsintuvai.
Pardavimas ir taisymas
J. MIGLINAS
Krautuvė Marquette Pke.
2346 W. 69th Street 776-1486
Namų tel. — PR 6-1063

VACYS CONSTRUCTION CO.
REZIDENCINIAI, KOMERCINIAI, MEDICINOS IR KITOKI PASTATAI
2457 West 69th Street
Tel. HE 4-7482

Perskaitę "Draugą", duokite jį kitiems pasiskaityti.

IŠNUOMOJAMA — FOR RENT

Kambarys su centr. vėsinimu ir baldais. Privati vonia ir įėjimas, naujame name prie Marquette Parko. 2953 W. 71 St. Tel. 778-6698.

IŠNUOM. 4 kamb. apšildomas butas — 1-me aukšte. Taip pat 3½ kamb. butas 2-me aukšte (maži kamb.), gazo pečiu apšild.; yra šaldytuvas ir virimui pečius. Apžiūrėti galima šeštad. Kitom dienom kreiptis 1-me aukšte iš kiemo. 5827 So. Claremont Avenue.

REAL ESTATE

Tvarkingas, teisingas ir greitas patarnavimas visais Real Estate reikalais. Be to, veikia Notariatas. Daromi ir liūdijami vertimai. Tvarkomi pilietybės dokumentai, pildomi Income Tax ir atliekami kitoki patarnavimai.
ŠIMKUS REAL ESTATE
NOTARY PUBLIC
4259 S. Maplewood Av., CL 4-7450

5½ kamb. mūro bungalow, 9 metų, be garažo. 62 ir Kedzie.
2 po 4 kamb. mūr. su rūsiu, pastoge ir garažu. 43 ir Rockwell. $23,000.
18 vienetų mūr. atnaujintas rooming house prie Lincoln Parko, 2 bloka iki ežero. $17,500 pajamų. Kaina $70,000.
ŠIMAITIS REALTY
Insurance — Income Tax
Notary Public
2737 W. 43rd St. — CL 4-2390

NAMŲ PIRKIMAS — PARDAVIMAS — VALDYMAS
Butų nuomavimas — Income Tax
Notariartas — Vertimai
Apdraudų Agentūra
BELL REALTY
J. BACEVICIUS
6455 S. Kedzie Ave. — PR 8-2233
Mūr. 2 butai po 4 kamb. ir raš-

72 ir Talman. Mūr. rezidencija — 8 kamb. pirmam aukšte ir 2 kamb. antrame. Geram stovy namas. $28,000.
Prie Nabisco mūr. 5 kamb. bungalow. 13 metų senumo. $21,200.
Mūr. 2 butai po 4 kamb. ir raštinė. Gazo šildymas. Garažas. Prie ofiso. $21,900
Brighton P-ke, mūr. namas — 4 kamb. butas ir taverna. Labai pelningas tavernos biznis. $35,000.
VAINA REALTY
2517 W. 71st St. — RE 7-9515

1½ aukšto, 10 metų mūr.: 5 kamb. (3 mieg.) ir 4 kamb. Prie 69 ir California. Gazo karšto vandens atskiri šildymai. Alum. langai, 2 auto garažas. $41,000.
4 kamb. švarus modernizuotas medinis. Prie 69 ir Western. Taksai $150. Alumin. langai. $10,000.
6 kamb. modernizuotas mūr. bungalow prie 71 ir California. 23,500.
5½ kamb. 9 metų. Geras mūr. bungalow. prie 67, į vakarus nuo Kedzie. Gazo karšto vandens šiluma. Alumin. langai. Garažas. $29,500.
11 butų, 10 metų, 2-jų aukštų mūr namas prie 71 ir California. $152,000.
31 p. tinkamas statybai sklypas prie 72 ir Maplewood $.10,500.
6 kamb., 20 metų mūr. Cape Cod
LEONAS REAL ESTATE
INCOME TAX — NOTARIATAS
IMIGRACIJA
2735 W. 71st St. Tel. PR 6-6015

Mastančiam žmogui
Paveldėtas. Gražus 2-jų butų mūras. Naujas gazu šildymas, garažas Tuoj galite užimti. $27,900.
7 didelių kamb. mūras. Naujas gazu šildymas, air cond., uždari porčiai, garažas. Pora blokų nuo Marquette pko. $21,000.
4 butų mūras. Gage parke. Geri, gražūs butai. Garažas. $41,000.
Apartmentinis mūras, 2-jų aukštų. 2 blokai nuo Marquette Parko. $20,000 įmokėti, o pajamų $14,000
Lotas 30 p. Marquette Parke.
VALDIS REAL ESTATE
2458 W. 69th St. RE 7-7200

REAL ESTATE

NERIS REAL ESTATE
Persikėlė į naujas patalpas
3009 W. 63rd STREET TEL. 471-0321

SALES ■ MORTGAGES ■ MANAGEMENT
Alex REALTY
Members of M.L.S.
ALEX ŠATAS—REALTOR
Main office 5727 W. Cermak Rd., Cicero, Ill. Tel. OL 6-2233
Turime šimtus namų Ciceroje, Berwyne, Riverside, La Grange Park ir kituose vakariniuose priemiesčiuose. Prašome užsukti į mūsų įstaigą ir išsirinkti iš katalogo.

REAL ESTATE

Marquette Parke — 6 kamb. bungalow, 3 miegami, 1½ vonios. Baras ir dušas rūsy, 2 maš. garažas. Daug priedų. Susitarimui apžiūrėt Skambinkite savininkui 434-8441

7012 S. CLAREMONT
6 room brick bungalow. Gas heat, hot water, garage.
Call BOB KUMMER
TEL HE 4-4300
McKey & Poague, Inc.
3145 W. 63rd Street

ATDARAS APŽIŪRĖJIMUI ir greitam pardavimui visą šitą savaitę. 2x4 medinis namas:
4245 So. Maplewood Avenue
Pilnas rūsys, apkaltas, alum. langai, naujas gazu šildymas, moderni virtuvė ir vonia, air conditioning, garažas. Galima užimti tuoj pat visą namą, nes savininkai išvykę kitur. Prašo $17,500.

75x250 p. sklypas Round Lake Beach Park, Ill. 70 mylių į šiaurę nuo Chicagos. Tik vienas trumpas blokas nuo Round Lake ežero, kur tyriausias vanduo maudytis ir žuvauti ir tik du blokai nuo Public Beach. Prašo $3,800. Paskubėkite.
ŠIMKUS REAL ESTATE
4259 So. Maplewood, CL 4-7450

6 kamb. mūr. 3 mieg., gazu karštu vandeniu apšild. Uždaras "knotty pine" porčius. Modern. virtuvė. Nuo sienos iki s. kilimai. 2 maš. garažas. Keramikos plytelių vonia. 220 V. laidai. Naujai dekoruota. Priedai. ŠVARUS. $19,900.00 Arti 63rd ir Western. Savininkas. Telef. 776-1999.

BUYER MAKER
Vienas iš geriausios išvaizdos ir konstrukcjos. Išsipildys jūsų svajonės. 5½ kamb., mūr., 3 gražūs mieg. Didelė ir labai graži virtuvė — dinette. Puiki Hollywood vonia. Dalis rūsio yra paneled, ir pilnai plytelėmis grįstos grindys. 2 maš. garažas. Arti 55-os ir Mead Ave. Patiks visai jūsų šeimai. Kreipkitės į Miracle Man. Skambinkit dabar.
MICHAELS
Tel. 254-8500

Parduodamas didelis modern. pilnai apstatytas namas — 5 miegamieji, 2 vonios, ant gražaus vieno akro sklypo prie Michigan ežero. 15194 Lake Shore Drive, Lakeside, Michigan. Tel. 616-469-2660

Marquette Parke, 6400 So. Troy Street parduodamas gerai prižiūrimas 15 butų mūrinis namas.
Telef. — PR 8-5719

Bridgeview — Ranch stiliaus pajamų namas. 3 kamb. ir 4 kamb. ½ akro žemės. $30,000.
TELEF. — 458-5893

BIG BARGAIN
Gražus moderniškas 5 kamb. mūr. namas su valgomuoju kambariu ir dviem miegamais. Pilnas rūsys, jokių potvynių. 10 x 14 p. patio su stogu. Labai geroj vietoj, į rytus nuo Pulaski, arti Archer Ave. Pamatę tuoj pirksite. Tik $20,500. Būsite laimingi. Kreipkitės į Miracle Man. Skambinkit dabar.
MICHAELS
Tel. 254-8500

HELP WANTED — VYRAI

AGENCY Management Trainees — Major life and health insurance company has opening for 2 men in management training program. The men selected will be given complete management training, increased responsibilities, rewarding future. Starting salary $7,000 - $12,000. Usual fringe benefits.
Call Mr. Townley, administrator of personnel: ST 2-8600.

AUTO
MECHANICS (2)
BODY MAN (1)
NO SATURDAYS
- Uniform allowance
- Hospitalization Insurance
- Major Medical
- Life Insurance
- Booking Bonus
- Profit Sharing
- Vacation Pay equal to 2% of annual wages per week.

LIBERTY BUICK
1000 E. Park, Libertyville, Ill.
EM 2-2683 Chicago 338-0600

DESIGNERS - DRAFTSMEN
Needed Now
All areas of engineering, designing and drafting.
Machine designers — Tool Engineers & Designers — Electro - Mechanical Designers and Draftsmen. Sheet Metal — Plastics, Compound and Injection in any area. — Electrical — Wiring Diagrams and Schematics — Plant Layout, including Conveyors and Material Handling Equipment.
Also openings in — Structural, Architectural and Civil Engineering.
$150.00 to $300.00 per week
CALL ANTANAS MAŽEIKA
774-6700
Mullins & Associates

HELP WANTED — MOTERYS

Assistant Director of Nurses
For Modern Nursing Home
Under new management. Pleasant working cond's and benefits. Apply
SOUTH SHORE PAVILION
7750 So. Shore Tel. RE 1-4200

TYPIST-BILLER
AND
GENERAL OFFICE
Pleasant working conditions.
Apply
BOWERS DODGE, INC.
7340 S. Western Ave.

OFFICE GIRL
General office work. — Bookkeeping, payroll, etc.
Apply in person
ENGLEWOOD STOVE & APPL.
7928 So. Ashland Ave.

KEYPUNCH OPERATORS
TOP SALARY
1st, 2d and 3d shift positions available. Must have at least one year's exp. Pleasant working conditions in modern carpeted dept. Excellent company benefits include profit sharing. Call Valerie Klimala 641-5200.

HELP WANTED — VYRAI

PRESS BRAKE OPERATORS
Immediate opening for man with some exper. Day or nite shift. Good benefits opporty. To progress. Steady work. See Employment mgr. Daily 8 to 4.45 P. M.
10601 W. Belmont Avenue
Franklin Park, Illinois
An Equal opportunity employer

Combination Body Man and Painter
Large high volume suburban Buick dealer. Paid vacations. Paid Holidays, modern shop.
Contact JOHN SCITAR
PECKAT BUICK
115 Madison St., Maywood
Tel. 343-2000

PRESSMAN
Exp. Thompson die-cut pressman
Part time evening work.
CALUMET CARTON CO.
16920 State St., So. Holland, Ill.
TEL. — 333-6521

SHIPPING CLERK NEEDED
With Experience
Come In Person
Permanent; Light Work
FORM - IT PRODUCTS
1619 West Walnut, Chicago, Ill.

Reikalingi Trailer Repairmen Mechanics
1-mai ir 2-rai pamainai
Union scale. 10 valandų antvalandžių per savaitę. Dirbti 5 ar 6 dienas savaitėje.
Northlake, Illinois
TEL. 343-2240

PRESSMAN
Exp. Bobst die-cut pressman.
Part time evening work.
CALUMET CARTON CO.
16920 State St., So. Holland, Ill.
TEL. — 333-6521

TAILOR WANTED
Must be experienced.
Steady job, good starting rate and working conditions.
1104 No. Dearborn Street
PHONE DE 7-2570

Tractor Drivers
Experienced. Over 25 years of age. Apply in person —
I. KARZEN TRUCKING CO.
900 No. Kedzie, Chicago, Ill.

ASSEMBLERS - ELECTRICAL
Experience, with electrical assembly required. Steady. Job shoice of either days or nites. Good opport. to advance. Good benefits. See employment mgr. daily 8 to 4:45 P. M.
10601 W. Belmont Avenue
Franklin Park, Illinois
(1 block west of Mannheim Rd. on Belmont)
An Equal Opportunity Employer

Remkit tuos biznierius, kurie skelbiasi dienraštyje "Drauge".

CHICAGOJE IR APYLINKĖSE

ĮSPŪDINGAS LIETUVIŲ DIENOS PIKNIKAS

Šios vasaros šaltas ir lietingas oras nebuvo palankus pikninkų rengėjams ir jų mėgėjams. Daugumas ruoštų piknikų praėjo su mažu pasisekimu, o kai kurie dėl lietaus net buvo atšaukti.

Norėdami atgaivinti Povilo Šaltimiero - Saliner tradiciją (Šaltimieras anksčiau, per 20 metų, turėjo lietuvišką radijo programą) ir pagerbti jį kaip veteraną bei Lietuvių dienos ruošimo sumanytoją, Lietuvių televizijos valdyba ryžosi liepos 13 d. suruošti Bučo sode panašų pikniką — "Lietuvių dieną".

Liepos 13 d. suruoštoji "Lietuvių diena" praėjo su nepaprastu pasisekimu ir įdomumu. Diena pasitaikė skaidri ir šilta. Bučo sodas buvo pilnas senųjų imigrantų ir naujųjų ateivių. Vidurkis turėjo būti apie 2000 svečių. Mašinų galėjo būti apie 600, be to, keletas keleivinių autobusų.

Įžengus aikštėn, per visus garsiakalbius sklido Lietuvių dienos ruošimo k-to pirm. Pranciškos Gramantienės, gražiai lietuviškai skambąs komandos balsas.

Prie Alvudo valgyklos buvo sunku prasisprausti. Išalkusieji čia stiprinosi gardžiu maistu, o troškuliui nuraminti — gėrė išgarsintąją Alvudo girą.

Lietuvių televizijos programos vedėjas T. Šlutas dažnai suko didžiulę filmavimo aparato akį įdomesnių grupių pusėn, o E. Veinšreideris, užsidėjęs didžiulius ausinius, reguliavo rekordavimo ir pranešimo garsą. Iš Balio Brazdžionio čia stovinčio vagono iškilę garsiakalbiai skleidė rajonui lietuvišką muziką.

Prieš pradedant programą T. Šlutas savo pranešime išreiškė padėką už taip gausų ir vieningą visų kartų lietuvių atsilankymą šion Lietuvių dienon. Toks nuoširdus visų vieningumas, tai didis atlyginimas ir paskatinimas tolimesnei "Lietuvių Televizijos" egzistencijai.

Povilas Šaltimieras - Saliner pradėdamas savo kalbą prašė pagerbti tuos, kurie anksčiau yra pildę viešas ir radijo programas, rūpinęsi lietuvybės ugdymu, bet šiandien jų nebėra mūsų tarpe. Šaltimiero žodžiais tokių programų pildytojų buvę apie 500 lietuvių. Mirusieji pagerbti susikaupimu. Savo kalboje Šaltimieras skatino būti vieningais ir išlaikyti lietuvybę ir savo papročius šiame laisvame krašte. Jo pagerbimui, LTV valdybos vardu, T. Šlutas jam įteikė su įrašu įrėmuotą Lietuvos karo muziejaus paveikslą su Laisvės varpu, kaip simbolį Amerikos lietuvių dovaną Lietuvai.

Programą atliko buvę P. Šaltimiero radijo programos pildytojai: sol. Algis Brazis ir Šurum-Burum koncertų dalyviai Mary Banky, Irene Protas, Onute Skever, Stanley Karnagis, Richard Sabonis, Robert Sabonis ir akord. Andy Norbut. Be to, ir Šaltimieras prisidėjo savo sodriu balsu. Buvo gražu stebėti, kokias programas Amerikos lietuviai atlikdavo dar prieš mūsų atvažiavimą. O jos buvo žavingos ir lietuviškos.

Dabar P. Šaltimieras - Saliner turi aukštą postą WGN-TV stotyje.

Gražų gestą parodė buvęs Metropolitan operos solistas Al. Brazis. Išreiškiant jam padėką už nepasididžiavimą padainuoti šiame gausiame piknike, sol Brazis atsakė: "Aš esu lietuvis, ir ten, kur reikia lietuviams padainuoti, aš niekuomet nesididžiuoju".

Kai sekantį vakarą po pikniko paskambinau A. Šlutui pasiteiraudamas, ar "Lietuvių Televizija" dabar bus išėjusi iš piniginių sunkumų ir skolų, jis pasakojo, kad piknikas praėjo su dideliu pasisekimu, piknikui su nepaprastu nuoširdumu dirbo daugumoje čia gimę lietuviai, bet vis dar esame "skylėje". Piknikas davė apie 1,500 dol pelno. Prie aukų staliuko geraširdžiai lietuviai sudėjo 500 dol. aukų, taigi iš viso gauta pelno apie 2,000 dol. Skolos jau turėjome 4,000 dol. Kaip matote, sako T. Šlutas, dar esame dviejų tūkstančių dol. skoloje.

Reikia pasigėrėti, kad LTV valdyba pikniką suorganizavo ir pravedė pavyzdingoje tvarkoje. Daug laisvo laiko tam paaukojo Stanley Molis, E. Vengiansas ir daugelis kitų.

J. Šlajus

PAVERGTŲJŲ TAUTŲ PARADE DALYVAUKIME VISI!

JAV Prezidentas Richard M. Nixon, Illinois gubernatorius R. Ogilvie ir Chicagos meras Daley paskelbė šią savaitę Pavergtų Tautų Savaite.

Ką mes darome?

Pavergtų Tautų Komitetas Chicagoje, kooperuojant Rotušei ir kitoms įstaigoms, ruošia apie 20 tautų paradą miesto centre, State gatve, ateinantį šeštadienį, liepos 19-tą, 12 valandą.

Ar jau pasiruošėt dalyvauti?

Lietuva ir lietuvių garbė reikalauja gausiau lietuvių dalyvavimo parade — eisenoje, ir lunčuje po pararo. Dalyvaukime kuo gausiausiai.

Ralph Voelker, 48 m., su savo šeima Pittsburghe. Jis buvo aklas 31 metus ir tik po 45 operacijų atgavo vienos akies regėjimą. Dabar džiaugiasi galėdamas pirmą kartą išvysti savo šeimą.

KANKINIŲ KOPLYČIOS DARBAI VYKSTA BE PERTRAUKOS

Kankinių koplyčios statyba Romoje vyksta didelis susidomėjimas lietuvių tarpe. Iš viso pasaulio kraštų plaukia nuolatos po truputį lietuvių aukos, bet dar kolkas trūksta ligi pilnos sumos.

Lietuviai įamžina savuosius kankinius, netgi įrašydami ir ne katalikus. Tai, ištiesų, bus visų lietuvių kankinių šventovė.

Paskutiniame savo susirinkime, kankinių koplyčios komitetas išklausė kan. V. Zakarausko — iždininko išduotą finansinį stovį. Lėšos siunčiamos su jautriais laiškeliais, įrašant lietuviškuosius kankinius į amžinai gyvenančiųjų sąrašą.

Vysk. Vincentas Brizgys pasidžiaugė linksma žinia, kad visi dail. Vyt. Jonyno projektai priimti Vatikane be pataisų. Darbas vyksta sparčiu tempu ir dabar vykdomi sienų bereljefo bei lubų darbai tęsiami be jokios pertraukos.

Manoma, kad ligi kovo mėn. pabaigos kitais metais darbai bus pilnai užbaigti, o pats šventovės pašventinimas įvyks birželio pabaigoje.

Dabar tik tenka vienam — kitam dar delsiančiam, nors ir žadančiam, pasiskubinti įrašyti ir savo artimą šeimos narį, mirusį kankinio mirtimi, kad vėliau nebūtų per vėlu, kaip dažnai mūsuose pasitaiko.

Visa mūsų tauta yra kryžių žemė, perėjusi kryžiaus kelius dėl savo laisvės.

Ir kankinių koplyčia Vatikane, šimtmečių šimtmečiais išlikusioje Šv. Petro bazilikoje, paliks mums visiems, išblaškytiems po visą platųjį pasaulį mūsų brangių kankinių šventove, iš kurios, anot mūsų poeto K. Bradūno:

Iš kiekvieno kankinio kapo
Tau į kraują sruvena jėga,
kuri, kartą potvyniu tapus,
Pasikels vėl kūrybos banga.

S. L.

Mielajam mokslo draugui
ANTANUI VASAIČIUI
Per anksti Tave mylimai žmonai Valerijai palikus, Tavo skausmą suprantame, Tave užjaučiame ir kartu liūdime
Albina ir Stasys Barzdukai
Petronėlė ir Julius Staniškiai

Brangiam mokyklos draugui
PROF. DR. JUOZUI MOTIEJŪNUI,
mirus, dideliame liūdesy jo žmoną p. MOTIEJŪNIENĘ, dukras ALDONĄ RASUTIENĘ ir DANUTĘ JARIENĘ ir jų šeimas nuoširdžiai užjaučia ir kartu liūdi
Emilija ir Petras Meškauskas

Brangiam draugui ir kolegai
A. + A.
PROF. DR. JUOZUI MOTIEJŪNUI
mirus, dideliam liūdesy jo žmoną ANELĘ, dukras DANUTĘ ir ALDONĄ, žentus kolegą dr. JARĄ ir dr. RASUTĮ ir jų šeimas nuoširdžiai užjaučia ir kartu liūdi
Alfonsa ir Stasys Jankauskai

A. + A.
PROF. DR. JUOZUI MOTIEJŪNUI,
mirus,
gerbiama ponią MOTIEJŪNIENĘ, dukras: ALDONĄ ir dr. RASUTĮ, DANUTĘ ir dr. JARĄ su šeimomis giliai užjaučiame ir kartu liūdime.
Marija ir Augustinas Lauciai

A. A.
MARY MIKALAYŪNAS
URBANAITYTĖ

Gyveno 2928 W. 38th Street, Chicago, Ill.
Mirė liepos 17 d., 1969, 3:05 val. ryto, sulaukus 70 m. amžiaus.
Gimė Lietuvoje. Kilo iš Panevėžio apskrities.
Amerikoje išgyveno 46 m.
Pasiliko dideliame nuliūdime 2 sūnūs: Antlony, marti Violet, ir Stanley, marti Alice, duktė Violet Clark, žentas Allan, 2 anūkės: Renee ir Susan Mikals, ir kiti giminės, draugai ir pažįstami.
Velionė buvo našlė a. a. Anthony Mikalayuno.
Kūnas pašarvotas Eudeikio koplyčioje, 4330 S. California Ave.
Laidotuvės įvyks šeštad., liepos 19 d. iš koplyčios 9:45 val. ryto bus atlydėta į Švč. M. Marijos Nekalto Prasidėjimo parapijos bažnyčią, kurioje įvyks gedulingos pamaldos už velionės sielą. Po pamaldų bus nulydėta į Šv. Kazimiero kapines.
Nuoširdžiai kviečiame visus: gimines, draugus ir pažįstamus dalyvauti šiose laidotuvėse.
Nuliūdę: **Sūnūs, duktė, marčios, žentas ir anūkės.**
Laidotuvių direktorius Gaidas ir Daimid. Tel. LA 3-0440.

A. A.
STASYS ŠIDLAUSKAS

Gyveno 4358 S. Campbell Ave.
Mirė liepos 15 d., 1969, 9 val. vak., sulaukęs 83 m. amžiaus.
Gimė Lietuvoje. Kilo iš Tauragės apskrities. Kaltinėnų valsč., Milaičių kaimo.
Amerikoje išgyveno 34 m.
Pasiliko dideliame nuliūdime žmona Aleksandra (Petrokaitė), 2 dukterys: Julija Gaysowski, žentas Juozas, ir anūkai Lorinda, Ričardas ir Danielius; ir Sofija Bražionienė, anūkai Petras Bražionis ir Gražina Čeputienė su vyru Klemu proanūkas Erikas, sesuo Juzė Schultz, ir jos vaikai su šeimomis, ir kiti giminės, draugai ir pažįstami.
Priklausė Šv. Vardo dr-jai.
Kūnas pašarvotas Petro Bieliūno koplyčioje, 4348 S. California Ave.
Laidotuvės įvyks šeštad., liepos 19 d. iš koplyčios 8:30 val. ryto bus atlydėtas į Švč. M. Marijos Nekalto Prasidėjimo parapijos bažnyčią, kurioje įvyks gedulingos pamaldos už velionies sielą. Po pamaldų bus nulydėtas į Lietuvių Šv. Kazimiero kapines.
Nuoširdžiai kviečiame visus: gimines, draugus ir pažįstamus dalyvauti šiose laidotuvėse.
Praneša **liūdinti šeima.**
Laidotuvių direktorius Petras Bieliūnas. Tel. LA 3-3572

Pranešame giminėms, draugams ir pažįstamiems, kad š. m. liepos mėn. 17 d., sunkios ligos iškankintas, dar tik 47 metus sulaukęs, mirė

A. A.
ZIGMAS PAULIONIS
Londono, Ont. Lietuvių Bendruomenės Pirmininkas

Gyveno 1179 Lancaster Ave., London, Ont., Kanada. Tel.: 453-0270.
Gimė Lietuvoje, Marijampolės apskr., Kalvarijos valsč., Kvietkinės vnk. Kanadoje išgyveno 21 metus.
Giliai liūdi: žmona Elena, duktė Joana, sūnus Jurgis, motina Teresė Paulionienė, sesuo ir švogeris Sčepanavičiai, broliai: Augustinas ir Vytautas su šeimomis ir kiti giminės.
Kūnas iš Londono, Ont., šeštadienio rytą, liepos 19 d. bus pervežtas į Torontą ir laidojamas Šv. Jono lietuvių kapinėse.
Praneša **nuliūdusi šeima ir artimieji.**

10 NAUJŲ — 20 DEMONSTRUOTŲ
1968 CHRYSLER
Paskutinė proga!
SUTAUPYKITE IKI $3,000.00
nuo fabriko kainos.
BALZEKAS MOTOR SALES, INC.
PLYMOUTH, VALIANT, CHRYSLER, IMPERIAL
4030 ARCHER AVENUE — TEL. VI 7-1515
Vartotą automobilį galite pirkti pradedant $50.00.

LEO'S SINCLAIR SERVICE
LEONAS FRANCKUS
Stabdžiai, Sankabos, Transmisijos, Tune-up ir Motorų Remontas
5759 So. Western Ave.
Kampas 58th Street
Telefonas — PRospect 8-9533

GĖLĖS
Vestuvėms, banketams, laidotuvėms ir kitokioms progoms
GUŽAUSKŲ
BEVERLY HILLS GĖLINYČIA
2443 W. 63rd Street, Chicago, Illinois
Tel. PR 8-0833 — PR 8-0834

SKELBKITĖS "DRAUGE".

MAZEIKA & EVANS
FUNERAL HOME
THREE AIR-CONDITIONED CHAPELS
Parking Facilities
6845 SOUTH WESTERN AVE. REpublic 7-8600

PETKUS
IN MEMORIAM
TĖVAS IR SŪNUS
MARQUETTE FUNERAL HOME
TRYS MODERNIOS KOPLYČIOS:
2533 West 71st Street Tel. 476-2345
1410 So. 50th Ave., Cicero Tel. TO 3-2108-09
AIKŠTĖ AUTOMOBILIAMS STATYTI

PIRKITE DABAR TIESIOG NUO MR. NELSON SAVININKO
SAINT CASIMIR MONUMENT CO.
3914 West 111th Street
Didžiausias Paminklams Planų Pasirinkimas Visame Mieste.
Telef. — CEdarcrest 3-6335
Vienas blokas nuo kapinių.

EUDEIKIS
LAIDOTUVIŲ DIREKTORIAI
Dovydas P. Gaidas — Geraldas F. Daimid
TRYS MODERNIŠKOS KOPLYČIOS:
4330-34 South California Avenue
Telefonai: LA 3-0440 ir LA 3-9852
4605-07 South Hermitage Avenue
Telefonas — YArds 7-1741-2

Perskaitę Draugą, duokite kitiems pasiskaityti.

LAIDOTUVIŲ DIREKTORIAI
Lietuvių Laidotuvių Direktorių Asociacijos Nariai

STEP. C. LACK IR SŪNŪS
(LACKAWICZ)
2424 W. 69th Street Tel. REpublic 7-1213
2314 W. 23rd Place Tel. VIrginia 7-6672

PETRAS BIELIŪNAS
4348 S. California Ave. Tel. LAfayette 3-3572

ANTANAS M. PHILLIPS
3307 S. Lituanica Ave. Tel. YArds 7-3401

POVILAS J. RIDIKAS
3354 S. Halsted Street Tel. YArds 7-1911

JURGIS F. RUDMIN
3319 S. Lituanica Ave. Tel. YArds 7-1138-1139

VASAITIS - BUTKUS
1446 S. 50th Ave., Cicero, Ill. Tel. OL 2-1003

APLINK MUS

× **Pavergtųjų Tautų parade**, įvykstančiame liepos 19 d., šeštadienį, 12 val. d. dalyvauja 28 tautinės grupės, jų tarpe ir lietuviai. Visų organizacijų atstovai su vėliavomis, o taip pat ir visi lietuviai, kviečiami šiame parade dalyvauti. Lietuvių rinkimosi laikas ir vieta: 11 val. ryto Wacker Drive ir Clark gat vės kampas. Atlikime tautinę pareigą dalyvaudami parade. Parodykime JAV-bių vyriausybei, kad mes nenustojome mylėti savo krašto ir troškiame pavergtai tėvynei laisvės. Lietuvių grupės parade dalyvavimą organizuoja L.B. Chicagos Apygardos valdyba ir Amerikos Lietuvių taryba.

× **Ses. Dorotėa (Augūnaitė)**, Šv. Kryžiaus ligoninės operacinio skyriaus gail. seserų vadovė (supervisor), gavo iš tarptautinės gailestingųjų seserų lygos kvietimą dalyvauti tarptautiniam gail. seserų kongrese Florencijoje, Italijoje. Kongresas vyks ateinančių metų vasarą. Taip pat pakvietimą gavo ir ses. Dorotėos padėjėja gail. ses Salomėja Endrijonienė.

× **Faustina ir prof. Mečys Mackevičiai** atostogauja pas Iną ir Gediminą Cibus Albuquerque, New Mexico. Džiaugiasi gražia, visai skirtinga ir įdomia gamta ir sveikina savo bičiulius, likusius Chicagoje.

× **Salomėja Saučunienė**, žinoma veikėja, išvyko atostogų pas savo dukrelę Genovaitę ir žentą Walter Sellmans į Minnesotą, kurie ten neseniai persikėlė gyventi su šeima, kur turėjo dėl darbo išsikelti.

× **Skaitytojai remia savo dienraštį.** Pratęsdami prenumeratą, "Draugui" aukų atsiuntė: 3 dol. — Cleopatra Leseckienė; po 2 dol. — Kazys Ozalas, V. Vaičiūnas; 1 dol. — St. Valeckas. Visiems aukotojams nuoširdžiai dėkojame.

× **Seserų Kazimieriečių** suvažiavimas įvyks rugpiūčio 11-13 d. Marijos aukšt. mok. salėje.

× **Šv. Kazimiero seserų rėmėjos** turės bazarėlį liepos 27 d. 2—6 val. po pietų vienuolyno sode, kur bus galima pamatyti pradžią statybos namų seselėms ligonėms. Bus gražių dovanų ir skanių valgių. Visi kviečiami atsilankyti ir paremti šį pobūvį, rengiamą statybos fondo naudai.

× **Šv. Kazimiero lietuvių kapinių sklypų savininkų draugijos** piknikai įvyks kitą sekmadienį, liepos 27 d., Bruzgulienės darže Willow Springs. Pradžia 12 val. Geras orkestras, vaišės ir atsigaivinimas atvirame ore suteiks retą progą pasidžiaugti vasara gamtoje. Pasauliečių komiteto pirm. Algis Regis padarys svarbų pranešimą kapinių reikalais. Draugijos valdyba kviečia visus atvykti. (sk.)

× **A. a. Igno Daukaus** dviejų metų mirties sukaktį minint, už jo sielą šv. Mišios bus atnašaujamos sekmad., liepos 20 d., 11 val. ryto, T. Jėzuitų koplyčioje. Žmona kviečia gimines ir pažįstamus pamaldose dalyvauti. (pr.)

× **Kas turi kokių klausimų** akcijų pirkimo ir pardavimo reikalais, prašoma kreiptis į stockbrokerį Arūną Vasį, Howe, Barnes & Johnson, Inc., telf. 782-9600. (sk.)

× **Philco, oro vėsintuvai (air conditioners)** — Žemiausios kainos. Apžiūrėjimas ir įdėjimas veltui. **Banga TV, 2649 W. 63rd St., tel. 434-0421, namų WA 5-3607.**

× **Seselė Marija Clemencea**, Šv. Šeimos vilos viršininkė, ir pos sesuo Helen Radis atostogauja ir lanko įvairias gražias vietas. Buvo sustojusios į Villa Joseph. Marie, Newtown Pa., naujus senelių namus.

× **Bronė Giovannoni**, Chicago, Ill., mums atsiuntė laišką, kuriame išreiškė savo pasitenkinimą mūsų dienraščiu. Atnau jindama prenumeratą, pridėjo 5 dol. auką Dėkojame.

× **Į mergaičių stovyklą Dainavoje** autobusas išeina šį sekmadienį 8 val. ryto nuo Jaunimo centro. 7 val. 30 min. Tėvų jėzuitų koplyčioje laikomos šv. Mišios, ir važiuojančioms stovyklon yra gera proga jas išklausyti.

× **Alvudo vakaronėn Marquette Parke** šį šeštadienį visi kviečiami.

× **"Draugo" š. m. liepos 8 dienos** 158 nr. paskutiniame puslapyje žinutėje apie Lietuvių Katalikų mokslo akademiją pasakyta, kokie nauji nariai yra priimti ir kad šiame laikotarpyje mirė 4 akademijos nariai. Jų tarpe paminėtas ir dr. B. V. Paliokas. Iš tikrųjų gi profesorius dr. Balys V. Paliokas po rimtos operacijos tiek atsigavo, kad galėjo grįžti į kolegiją toliau dėstyti ekonomiją, finansų ir komercijos mokslus. Taigi tebėra gyvas ir tvirtėja.

Dainavos "puputis" mergaičių stovykloje, kuri prasideda liepos 20 d ir baigsis rugp. 3 d.
Nuotr. Uosio Juodvalkio

Iš kun. P. Činiko, MIC, pagerbimo vakarienės Racine, Wisc. Iš k. į d.: Pilipauskų šeima, kun. P. Činikas, kun J. Kupris MIC, Pillips šeima, Frigo šeima.

IŠ ARTI IR TOLI

J. A. VALSTYBĖSE

— **Feliksas ir Izabelė Pabilioniai**, gyveną Omahoje, Nebr., sulaukė svečių iš Londono, Anglijos. Jų duktė Felė su vyru ir dviem vaikučiais atvyko praleisti atostogas pas savo tėvelius. Liepos 13 d. Pabilionienė svečių ir kaimynų sveikinama paminėjo savo gimimo dieną.

— **Vytautas A. Jucius**, Pittsburgh, Pa., atstovas iš 158 kp. ir A.L.R. Katalikų susivienijimo iždo globėjas seimo metu Waterbury Conn., prie tvenkinio ir prie vaišių stalo "Holiday Inn" viešbutyje — linksmino seimo dalyvius akordeono muzika. Jie su žmona Lorraine, trečios kartos lietuvaite ir savo dviem dukrelėmis Dalia ir Daina atvyko į seimą. Dalia Juciūtė solo gražiai lietuviškai padainavo keletą dainų. Taip apie tris valandas Vytautas A. Jucius išgrojo galybę lietuviškų dainų melodijų.

— **Kun. Mykolas Vembrė** iš Brocktono per birželio įvykių minėjimą skaitė paskaitą, o kun. Vinco Valkavičiaus vadovaujamas Šv. Kazimiero parapijos choras padainavo. Bronius Burba pravedė programą. Prie žuvusių karių paminklo buvo padėti vainikai.

— **Brocktono Moterų sąjungos 15 kp. valdyba:** Bronė Meižienė — pirm., Sofija Mantautienė, Stasė Gofensienė, Julija Šaulienė, Antanina Sužiedėlienė, Barbora Bolmautienė, Birutė Tamulienė. Rev. komisija: Ona Eikinienė, Elena Plonienė.

— **Lietuvių Bakūžėje Brocktone** — Gražina Šeduikytė išstatė 18 savo piešinių. Paroda vyko VII — 5 — 12.

— **Los Angeles Lietuvių kredito kooperatyvas** baigė pirmąjį pusmetį su 8943 dol. pelno, iš kurio $1,788 pervesta į garantijų fondą ir deklaruotas dividendas, išmokant dailininkams už santaupas 5.25%. Šiuo metu Kredito kooperatyvo garantijų fondas yra pasiekęs $16,687 ir spec rezervo fondas $1,360. Kooperatyvo narių skaičius 460, jo aktyvai—$314,346. Dalininkai, be mokamo dividendo, gauna dar iki $2,000 nemokamą gyvybės draudimą. Paskolos, išskyrus nekilnojamo turto įkeitimo, yra apdraustos. Nelaimės atveju skolininkui iki 70 metų mirus, arba iki 60 m. tapus nedarbingu. visą paskolą kooperatyvui sumoka draudimo įstaiga. Šiuo metu kooperatyvo valdyboje yra pirm. A. Kirsonis, vicepirm. I. Medziukas, iždin. V. Pažiūra, sekret. B. Gediminas ir direktorius V. Aleksandrunas. Kooperatyvas kasmet paremia lituanistinį švietimą, skautų ir kitų organizacijų veiklą. **(im)**

— **LB Vakarų Apygardos ir Los Angeles** ir Santa Monica apylinkių ruošiama Lietuvių diena bus rugsėjo 6 d. Tą dieną numatytas aktualiais jaunimo klausimais simpoziumas, kurį pravesti kviečiamas dr. V. Vytas Gerulaitis, sporto šventė ir meninė programa su vakariene. Smulkesnė dienos programa, tikslus laikas ir vieta bus pranešta vėliau.

— **Rita Garliauskaitė** po dvie jų metų studijų Prancūzijos Strasburgo universitete parvyko vasaros atostogų pas savo tėvelius Erną ir Stasį Garliauską. Detroite Rita studijuoja lingvistiką, pasiruošė magistro laipsniui ir rašo mokslinį darbą. Rita liepos 13 d. Dainavoje būreliui lietuvių papasakojo savo įspūdžius iš Prancūzijos, apie to krašto universitetus bei moksloo lygį ir vėliau besidomintiems atsakinėjo į klausimus. Jūsų korespondentas atkreipė dėmesį ne tik į Ritos taisyklingą lietuvių kalbos vartojimą, bet ir gerą tarimą. Kai paklausiau, kaip nesusitikdama lietuvių per keletą metų nepamiršo lietuvių kalbos, ji atsakė: "Skaitau Draugą".

— **Elytė Kidziūtė**, Hillside, N. J., sėkmingai baigė Rutgers valstybinį universitetą New Jersey bakalauro laipsniu iš meno srities. Elytė, nors Amerikoje gimusi, gerai kalba ir rašo lietuviškai ir aktyviai reiškiasi lietuviškoje veikloje.

Priklauso Rūtos ansambliui, dalyvavo Dainų šventėse Chicagoje. Taip pat priklauso Dviejų Mamyčių ir dukryčių kvartetui, kuriame dainuoja ir pati akompanuoja akordeonu ar gitara.

Kvartetas yra išleidęs dvi ilgo grojimo liaudies dainų steuo fanines plokšteles, kurios turi didelį pasisekimą visuose kontinentuose.

Dabar dvi mamytės ir jų dukrytės V. Melinienė, M. Melinytė, E. Kidžienė, El. Kidžiūtė ruošia naują repertuarą trečiąjai plokštelei išleisti. Liepos gale Elytė išskrenda į Vokietiją pagilinti vokiečių kalbos ir muzikos. Žada aplankyti įdomesnes vietoves ir lietuvių gimnaziją.

— **Dainavos stovyklos metinė šventė** įvyks rugpiūčio 3 d. Parengimų komitetas smarkiai dirba ir šventei intensyviai ruošiasi. Automobilių pastatymą tvarka rūpinsis Detroito jūrų "Švyturio" kuopos šauliai, vadovaujant Mykolui Vitkui. Dainavos rėmėjų — šimtininkų suvažiavimas įvyks metinės šventės iš vakarėse rugpiūčio 2 d. 4 val.

DID. BRITANIJOJ

Dariaus - Girėno 36 m. skridimo — žuvimo sukakties minėjimą ruošia Manchesterio lietuviai. Programoje J. Levinsko paskaita, J. Kulkutės vedami jaun. skautai pasirodys su tautiniais šokiais ir dainomis.

— **Romas Kinka**, jaunosios kartos liet. veikėjas, su savo žmona išvyko į JAV-bes. Sustos pas savo uošvius — tėvus Tallat Kelpšas. Amerikoje išbus trejetą mėnesių.

— **Liūdnojo birželio** sukaktis buvo gražiai paminėta Bradforde. Buvo minėjimas ir pamaldos už nukankintus lietuvius. Buvo suvažiavę daugybė apylinkės lietuvių.

— **Lietuvių skautų stovykla** prasidės liepos 26 d. ir baigsis rugpiūčio 2. Į šią stovyklą iš Vokietijos atvyks 35 stovyklautojai (25 berniukai ir 10 mergaičių). Stovyklai vadovaus sktn. J. Alkis.

— **Manchesterio lietuvių** socialinis klubas gyvina savo veiklą. Klubo valdyba stengiasi padėti pagalbos reikalingiems tautiečiams, pensininkams, neturtingiems.

— **Į Londoną** buvo atvykęs kun. H. Šulcas, salezietis. Drauge su kitais kunigais tarėsi lietuvių pastoracijos reikalais. Į kunigus jis buvo įšventintas šiais metais.

CHICAGOS ŽINIOS

CHICAGOJE AUDRA PADARĖ DAUG NUOSTOLIŲ

Praėjusio trečiadienio naktį Chicagoje ir apylinkėse siautusi audra su stipriu lietumi padarė daug nuostolių. Eisenhower greitkelis buvo pavirtęs į 5 pėdų gilumo upę; apsemti beveik visi išvažiavimai ir daug patilčių. Maywood policija skelbia, kad net į penketą namų trenkė perkūnas. Apsemta daug rūsių. Cicero įlipus elektra nutrenkė Albertą Stakų, 44 m., kai jis įlipo į apsemtą rūsį. 4909 W. Roosevelt Rd., Susisiekimas buvo beveik neįmanomas, telefonai taip buvo užimti, kad dažnai reikėjo ilgai laukti, iš tų automobilių daugelis turėjo plaukte išplaukti. Daugelyje vietų vanduo taip stipriai pradėjo kilti, kad nebebuvo įmanoma visiems vairuotojams pasukti į saugesnes vietas. Daugeliui vietų buvo nutraukta elektra. Berwyno policija, praneša, kad beveik kiekvieno namo rūsyje yra vandens. Labiausia paliesti Chicagos apylinkės yra Berwyn, Maywood, La Grange, La Grange Park, Elmhurst, Stickney, Oak Park, River Forest, Cicero, Broadview, Hillside, Forest Park, Riverside, North Riverside.

DU ALDERMANAI IŠGELBĖJO BURMISTRO DALEY PLANĄ

Du respublikonai, išgelbėję burmistrą Daley nuo pralaimėjimo Chicagos miesto taryboje, pareiškė, jog jie tai padarę, nenorėdami pasirodyti trukdytojais vykdomų planų.

Aldermanas Nicholas J. Bohling (7to wardo) ir Casimir J. Staszcuk (43-čio wardo) pradžioje balsavo prieš pardavimą Bridewell ūkio Chicagos Dwellings bendrovei, o vėliau pasisakė už šio ūkio pardavimą.

Pirmame balsavime šios savaitės pradžioje miesto taryba 35 (prieš 7) balsais pasisakė už pardavimą Bridewell ūkio (farmos). O reikėjo 38 balsų miesto žemės pardavimui patvirtinti. Atėjo trečias respublikonas 38-tu balsu. Aldermanas George Barr Mc Cutcheon buvo išėjęs iš posėdžio pirmojo balsavimo metu.

Du aldermanai pakeitė savo balsus, aldermanui T. E. Keane (31-ojo Wardo), posėdžio pirmininkui pasiūlius perbalsuoti, kai posėdžio nariai nusisuko nuo burmistro Daley plano ūkį parduoti. Tai buvo pirmas burmistro Daley pralaimėjimas nuo 1955 metų, kai jis tapo Chicagos miesto galva. Bet šį kartą respublikonai išgelbėjo miesto galvą iš keblios būklės.

MOTERIS IR ŠAUDYMAI

Pietinėje Chicagoje viena moteris yra kaltinama, kad ji bandžiusi nužudyti tėvą ir jo du mažus vaikus.

Mrs. Anavė Lee Hill, 48 metų amžiaus, kaltinama šovusi į David Nelson, 37 metų, ir du jo vaikus po to, kai Nelsono vaikas sudavė lazda per galvą jos sūnui. Tėvas ir sūnus Nelsonai nuvežti į Central Community ligoninę. Nelsono sūnus yra kritiškoje padėtyje, nes supykusi moteris suvarė kulkas į jo krūtinę, koją ir vidurius.

TRUMPAI

— **The Black United Front iš Cairo** reikalauja Illinois gubernatorių Ogilvie parūpinti negrams darbų ir tinkamų gyvenamų namų.

— **Iš Ripley's Believe — It-Or-Not muziejaus**, 1500 N. Wells, plėšikai pasigrobė $1,200.

— **Illinois gubernatorius Ogilvie** pasirašė įstatymo projektą, pakeliantį teisėjams ir magistratams metines algas.

— **Illinois attorney general** pareiškė, kad nauji Illinois pajamų mokesčiai, kurie įsigalios šių metų rugpiūčio 1 d., nėra prieš konstituciją.

— **Visa Chicaga** su didžiausiu susidomėjimu seka JAV-ių trijų astronautų kelionę į mėnulį.

Slaugome susižeidusį paukštelį Dainavoje mergaičių stovykloje, kurią veda N. M. Pr. seserys. Kviečiamos visos JAV mergaitės tarp 7 ir 16 metų į Dainavą.
Nuotr. Uosio Juodvalkio

Pavergtų Tautų demonstracija

Iš pasikalbėjimo su gen kons. dr. P. Daužvardžiu

Lietuvos gener. konsulatas Chicagoje, vadovaujamas sumanaus gen. kons. dr. P. Daužvardžio, aktyviai veikią. Gausiai ateina laiškų, telefoninių pašaukimų. Pvz. šiomis dienomis, su atplaukusiu į Chicagą Australijos laivu, atvyko ir lietuvis jūrininkas ir, norėdamas susisiekti su lietuviais, tuoj skambino į konsulatą.

Vasaros metu daugelis nori vykti į Europą. Kai kurie dar tebėra Lietuvos piliečiai, ir kelionei gen. kons. pratęsia senus pasus ir išduoda naujus.

Daugiausia konsulatui laiko suėda palikimų bylos.

Lietuvos konsulatui Chicagoje priklauso daugiau kaip 30 šio krašto valstijų, nuo Ohio iki Havajų, ir Aliaska yra Chicagos Liet. konsulato teritorija.

Rusai kesinasi į lietuvių palikimus

Didžiausias darbas — bylos su rusais, kurie kėsinasi į lietuvių palikimus. Tokių bylų dabar eigoje yra 300—400. Sovietai yra pasamdę labai stiprią advokatų firmą. Jie ima apie 25% nuo palikimo. Kadangi dar nutrupa ir New Yorke, ir Maskvoje, tai palikimo sutirpsta 35—40 procentų. Palikimus Lietuvos žmonėms išmoka rubliais, kurių oficialus kursas 1 dol. 11 centų, o rublio perkamoji galia apie 30 amer. centų, taigi būna didelė skriauda Lietuvos žmonėms.

Viena palikimų byla neseniai baigta, užsitęsusi 30 metų.

— **Ką manote apie pavergtų tautų savaitę?** — paklausiau mūsų gen. konsulą.

— Tai reikšmingas dalykas. Tik pagalvokime: didelė valstybė — JAV — yra pravedusi įstatyma trečią liepos savaitę skelbti Pavergtų tautų savaitę.

Tuo įstatymu pasiremdamas prezidentas ir skelbia Pavergtų tautų savaitę. Ir šiemet Nixonas paskelbė, dar kartą pasisakydamas už pavergtų tautų laisvę.

Man rodos, pavergtos tautos, jų tarpe ir lietuviai, neišnaudojame tos progos. Turėtume rašyti, šaukti mitingus, reikšti padėką prezidentui. Sudaroma proga, bet neišnaudojama.

— **Kaip dabar Chicagos lietuviai galėtų geriau pasireikšti?**

— Yra Pavergtų tautų komitetas, kurin įeina ir lietuviai. Šeštadienį, liepos 19 d., 12 val. ruošiamas parodos Chicagos miesto centre. Bus iškeltos vėliavos, jų tarpe ir dvi lietuvių.

Parade dalyvaus, eisenoje žygiuos ir Chicagos meras Daley. Pereitais metais buvo ir šiemet, numatoma, dalyvaus.

Meras pradeda žygiuoti su paradu, paskiau sustoja tribunoje ir praleidžia paradą. Dalyvaus centrinio pavergtų tautų komiteto pirm. L. Dobrianski (iš Washingtono).

Po parado bus užkandis Hilton viešbuty ir ten kalbės Dobrianski, o taip pat buvęs ministeris, įtakingas politikas kinas dr. Ku Cheng-Kang ir kiti.

Pavergtų tautų savaitės dešimtmetis

Šie metai yra sukaktuviniai: dešimtmetis nuo Pavergtų tautų dienos oficialaus paskelbimo. Visos tautos šia proga deda pastangas geriau pasirodyti. Mums, lietuviams, taip pat svarbu tinkamai pasirodyti.

Mes turėtume atsiminti, kad į mus žiūri kitų akys: miesto meras, kiti valdininkai. Pagal pasirodymą sprendžia mūsų norus ir troškimus. Teko girdėti amerikiečių nusiskundimų: "Mes dalyvaujame, mes sudarome progas, o pavergtų tautų atstovų skystai".

— Praeitą sekmadienį teko būti Kenoshoje, toliau pasakojo gen. konsulas, kur Racino, Kenoshos ir Milwaukee lietuviai suruošė Wisconsin lietuvių dieną, kur buvo paminėta Pavergtų tautų savaitė. Buvo kopažiūrėti. Wisconsin parlamentas priėmė rezoliuciją, dalyvavo vicegubernatorius, žmonių iš tokių nedidelių kolonijų buvo daug. Gerą kalbą pasakė kongr. atstovas Schadeberg. Visų tų miestų merai dalyvavo, vyko pamaldos bažnyčiose ir sinagogose, nemokamai griežė Johnson Wax bendrovės orkestras, net iš kitataučių surinkta skelbimų leidiniui apie šį lietuvių parengimą.

Taigi, buvo sujudinti platūs sluoksniai.

Šiemet sukako ir 50 metų nuo Laisvės varpo sukūrimo. Tame varpe įrašyta: "Tas laisvės nevertas, kas negina jos". Kodėl gi mes norėtume, kad tik kiti mūsų tautai laisvę iškovotų? Jei eisenoje tedalyvaus penketas šimtų lietuvių, ką gi tas reikš? Jei į gatves išeitų penketas tūkstančių lietuvių, tai pamatytų ir televizija, ir spauda, ir valdžios atstovai.

Wiskonsiniečiai išleido specialų atsišaukimą anglų kalba. Amerikos veteranų 1187 postas išleido atsišaukimą iš 45 punktų, nurodančių komunistų klastingus siekius. Šerifas vadovavo pristatymui vėliavų. Daug vietos davė laikraščiai, televizijos stotis skyrė dvi valandas, vis stipriai pasisakydama prieš bolševizmo prievartą. Viso to pasiekta daugiausia kelių energingų žmonių dėka..

Argi galėtų Chicaga atsilikti?

Pažymėtina, kad Pavergtų tautų savaitės užbaigimas Chicagoje bus sekmadienį, liepos 20 d., 2 val. 30 m., prie jų paminklo minint Dariaus - Girėno skridimą. **J. Pr.**