THE LIBRARY OF CONGRESS GRATIS
REFERENCE DEPARTMENT
SE... ...SION
WA...GTO...C. 2...

DRAUGAS

THE LITHUANIAN WORLD-WIDE DAILY

LAISVOJO PASAULIO LIETUVIŲ DIENRAŠTIS

4545 WEST 63rd STREET • CHICAGO, ILLINOIS 60629

TELEPHONE: LUdlow 5-9500

VOL. LIV Price 10 c. Trečiadienis — Wednesday, Rugsėjis — September 16, 1970 Nr. 217

KIEK KAINUOJA BALTŲJŲ RŪMŲ IŠLAIKYMAS

WASHINGTONAS. — Tik da bar kongresas patvirtino Baltųjų Rūmų biudžetą sekančių metų birželio mėn., kuris siekia 31 milijoną dolerių. Į šį skaičių neįeina sumos slaptai Baltųjų Rūmų apsaugai, kuri siekia 41 mil. dolerių. Visa Baltųjų Rūmų, jos tarnautojų ir prezidento šeimos apsauga yra apmokama iš bendro departamento iždo. Tad klausimas, kuriam reikalui išeina 30.7 milijonai dolerių?

Tarnai ir rašytojai

Pirmiausia, tai prezidento alga, kurios jis gauna 200,000 per metus ir 50,000 dol. specialioms asmeninėms išlaidoms. 1,100,000 dolerių išleidžia 75 žmonių personalui, kurie prižiūri rūmų švarą, tvarko sodus, virtuves išlaiko ir maistui, taip pat ir svečių vaišėms.

Iš tos sumos turi išlaikyti 548 tarnautojus, kurie rašo laiškus, duoda patarimus prezidentui. Jų tarpe yra gerų rašytojų, kurie parašo prezidentui jo pranešimų ir kalbų tekstus. Jie pagal tarnybos svarbą gauna didokas algas. Šiems tarnautojams apmokėti išleidžia 8,550,000 dolerių sumą.

Kiek lieka prezidentui

Viceprezidento Agnew įstaigos 39 tarnautojų išlaikymui išleidžia 700,000 dol. Kitus 500 tūkst. dolerių išleidžia 30 tarnautojų, kurie yra prezidento patarėjai, rūmų įstaigų administracijos ir paties biudžeto tvarkymui, kad neišleistų pinigų ten, kur nereikia. Tai finansiniai ekspertai. 180,000 dol. kainuoja įstaigos išlaikymas, kuri tvarko valstijų santykius su Baltaisiais Rūmais. 1,800,000 dol. yra skirta specialiems projektams. Specialiems reikalams skirta 360 tūkstančių dol. Tik 1 milijoną dolerių turi prezidentas savo žinioje, kuriuos gali išleisti esant skubiam reikalui. Trylika mil. dol. yra paskirta tarnautojams, kurie veda buhalteriją ir nutaria, kur ir kam galima išleisti pinigus.

Washingtonas ir Kremlius

Baltųjų Rūmų dispozicijoje yra 1,200,000 dol. apmokėti 57 tarnautojams, kurie yra patarėjai ir ruošia federalinį biudžetą. Krašto saugumo tarybą aptarnauja 75 tarnautojai, kuriems išleidžia 2,18000 dol.

Jei šias Baltųjų Rūmų išlaidas palygintume su Kremliaus išlaikymo išlaidomis, nesiekia nė pusės to, ką išleidžia Kremlius. Jie naudojasi valstybės iždu tiek, kiek ir kur reikia, nes visas Kremliaus biudžetas yra Kremliaus valdomas ir tvarkomas *(Kl.)*

PREZ. NIXONAS VYKS EUROPON

WASHINGTONAS. — Pranešama kad šį mėnesį prez. Nixonas lankysis trijose Viduržemio jūros valstybėse tarp jų ir Jugoslavijoj. Užsienyje bus 10 dienų.

Prez. Nixonas šiandien lankosi Chicagoje

Didelis kukurūzų derlius

WASHINGTONAS. — Nepaisant sausrų, Amerikoj šįmet kukurūzų derlius bus labai didelis. Agrikultūros sekretorius Clifford Hardin teigia, kad derlius būsiąs 4.40 bil. bušelių ir nebus jokios problemos 1971 m. su gyvulių šėrimu. Buvo manoma, kad dėl sausros ir dėl ligų kukurūzų derlius bus mažesnis, bet jis savo didumu yra trečias derlius istorijoj.

Grįžo į Paryžių

PARYŽIUS. — Šiaurės Vietnamo delegatė ponia Nguen Thi Binh sugrįžo į Paryžiaus pasitarimus ir skelbiama, kad ji norinti slaptų pasitarimų su JAV delegacija. Ar sugrįžusi delegacijos viršininkė dalyvaus šio ket virtadienio pasitarime neskelbiama, tačiau jau ji pareiškė, kad neįmanoma su Amerika susitarti, kol ši Saigone tebelaiko dabartinę Pietų Vietnamo vyriausybę.

Prasikalto marksistas filosofas

Praha. — Berlyno evangelikų savaitraščio "Die Kirche" pranešimu Karolio universitete Prahoje dėstęs marksistų filosofas prof. dr. Milan Machovec yra valdžios suspenduotas ir nebegali toliau dėstyti. Taip pat kalbama, kad jis būsiąs pašalintas ir Čekoslovakijos komunistų partijos. Prof. Machovec buvo vienas iš žinomų marksistų ir krikščionių dialogo šalininkų ir dažnai su paskaitomis vykdavo į užsienį. Šių metų pavasarį prof. Machovec tačiau jau nebegavo leidimo vykti į Vakarų Berlyną, kur jis turėjo skaityti paskaitą.

AMERIKA ĮSPĖJA ARABUS

WASHINGTONAS. — Baltieji rūmai paskelbė, kad Amerika netoleruosianti Amerikos piliečių grobimų ir arabai turės paleisti dabar laikomus įkaitais asmenis, kurių pas arabus banditus yra 23 asmenys. Kiti turi dvigubas, Izraelio ir Amerikos pilietybes. Washingtono spaudos sekretorius Ziegler tačiau paskelbė, kad Izraelis suėmė 450 arabų be Amerikos įtaigojimo.

Jau ištisus 25 metus arabų pabėgėliai Palestinoje gyvena skurdžiose stovyklose.

Peršautas lėktuvo grobikas

SAN FRANCISCO, Calif. — Oro piratas bandė pagrobti TWA linijos lėktuvą ir jį nukreipti į komunistinę Šiaurės Korėją. Piratas buvo peršautas sargybinio, kurie šiomis dienomis prezidento Nixono įsakymu įvesti.

Piratas buvo kritiškai sužeistas ir nugabentas į ligoninę.

U THANTAS SMERKIA LĖKTUVŲ GROBIKUS

NEW YORK. — Jungtinių Tautų sekr. U Thant skelbia, kad lėktuvų grobikams reikia taikyti aukščiausias bausmes ir jie reikia atiduoti tarptautiniam teismui. Lėktuvų ir diplomatų grobimai esą kelia tarptautinę anarchiją. Kovai su tuo turi įsijungti visos valstybės.

VENGRAI NUKREIPĖ LĖKTUVĄ Į LAISVĘ

MIUNCHENAS. — Šešetas vengrų, įskaitant porą su mažamečiu sūnumi, nukreipė Rumunijos lėktuvą su 80 asmenų į Miuncheną ir čia vengrai pasiprašė politinių pobėgėlių teisių. Bomba, kuria grasė į laisvę bėgą grobikai, pasirodė netikra. Lėktuvas skrido į Prahą iš Bukarešto per Budapeštą, kur bėgliai ir įlipo.

— **Italijos** lėktuvas New Yorke nuėjo nuo tako ir gerokai nukentėjo.

— **Kom. Kinija** pakaltino Sovietų Rusiją kad ši padarė su V. Vokietija sutartį kuri iš esmės nukreipta prieš kom. Kiniją.

Nauji mokslininkai

OKUP. LIETUVA. — Kauno Politechnikos institute neseniai apginta viena daktarinė ir 12 mokslo kandidato disertacijų.

Į naujųjų mokslo kandidatų gretas įsijungė chemikai A. Žemaitaitis ir I. Sudžienė, statybininkai I. Toleikis ir J. Burvis, mašinų gamybos fakulteto dėstytojai C. Kisieliauskas ir J. Sapragonas. Kandidatines disertacijas apgynė vibrotechnikos laboratorijos darbuotojai A. Kurtinaitis ir A. Jurkauskas. Šio instituto cheminės technologijos fakulteto silikatų technologijos katedroje visi dėstytojai — mokslų kandidatai.

1969-70 mokslo metais apgintos 2 daktarinės ir 110 mokslų kandidato disertacijų.

PIKETUOS JUNGTINES TAUTAS

NEW YORK. — Kubos Revoliucionierių partija (PRC) nuo rugsėjo 14 d. iki 24 d. ruošia kasdienines demonstracijas prie Jungtinių Tautų, protestuodami, kad JT Kubą atstovauja komunistiniai atstovai, kurie yra ne kas kita, kaip tarptautinio komunizmo atstovai, kurie Kubos salą pavertė į sovietinę karinę bazę. Protestą ruošia kaip tik tada, kai JT švęs 25 metų sukaktį, į kurią suvažiuos visų kraštų atstovai, Tame posėdyje dalyvaus prez. Nixonas ir sovietų ministeris pirmininkas su visa gausia komunistų delegacija. Į šią protesto demonstraciją yra sukviesti visi kubiečiai pabėgėliai iš visos Amerikos

Pradėti ir atidėti streikai

WASHINGTONAS. — Federalinės teisėjas Howard F. Corcoran uždraudė streikuoti unijoms prieš tris geležinkelio linijas ligi rugsėjo 23 d. Darbininkų unijos AFL - CIO vadas C. L. Dennis pareiškė, kad streikas buvo planuojamas prieš Southern Pacific, Baltimore & Ohio ir C. & O. geležinkelio linijas. Kadangi padarytas toks sprendimas vos darbininkams pradėjus streikuoti, manoma, kad laikinai nereikės prezidentui Nixonui imtis akto, galinčio sustabdyti streikus 60 dienų.

Kaip tai paliestų Chicagą

Geležinkelio streiko metu Chicagoje būtų streiko paliesti 47,000 geležinkelio darbininkų. Apie 140,000 žmonių, kurie kasdien važinėja traukiniais į Chicagą, turėtų ieškoti kitų susisiekimo priemonių. Chicagos rajonui kiekvieną dieną streikas kainuotų 40 mil. dolerių. Streiko metu į miesto centrą važiuotų dvigubai daugiau automošinų, viso apie 70,000 ir todėl pasunkėtų susisiekimas. Miesto susisiekimo automobiliais keleivių skaičius padidėtų. Būtų pajustas maisto trūkumas. Daugelis keleivių vykstą traukiniais, keliautų lėktuvais ir padidėtų susisiekimas į aerodromus.

Auto įmonių darbininkų streikas

Detroite vakar naktį pradėtas auto pramonės darbininkų streikas prieš General Motors bendrovę. Streiką pradėti įsakė UWA darbininkų unijos prez. Leonard Woodcock. Streikas paliečia 344,000 darbininkų, dirbančių 143 įmonėse Amerikoje ir Kanadoje Fordo ir Chrysler įmonėse. General bendrovės derybų įgaliotinis Earl Brambler kaltina unijas, kad jos stato tiesiog neįmanomus reikalavimus. Chicagoje streikas palies ne visas įmones, tik tas, kurios dirba General Motors automobiliams dalis.

Darbininkai reikalavo automatiško kainų pabrangimo kėlimo ir kad po trisdešimt išdirbtų metų, nepaisant kokio amžiaus bus darbininkas, gautų 500 dol. mėnesinės pensijos.

Palestinos Išlaisvinimo fronto vadas marksistas dr. George Habsh.

RAUDONIEJI ATSILAIKĖ

SAIGONAS. — Komunistų daliniai sulaikė Kambodijos kariuomenę, siekiančią atsiimti svarbias vietoves. Nepaisant to, iš Kambodijos atitraukiama amerikiečių 3,000 vyrų ir taip pat Pietų Vietnamo kariuomenės 1,500 vyrų, kurių ten yra 15,000 Kambodijos daliniai turėjo pasitraukti prie Phnom Penh, kur jie prieš keletą dienų vykdė didelę ofenzyvą.

GROMYKO VYKS Į BRITANIJĄ

LONDONAS. — Sovietų Sąjungos užsienio reikalų ministeris Andrei Gromyko atvyks į Britaniją. Tai vienas iš aukščiausių pareigūnų atvykstąs į Britaniją nuo 1967 m., kada jis Britanijoje lankėsi kartu su Kosyginu. Gromyko, manoma, kalbėsis su Britanijos užsienio reikalų ministeriu Alec Douglas Home. Gromyko, manoma, sustos grįždamas iš Jungtinių Tautų konferencijos New Yorke.

DAUG NUSIKALTIMŲ NEW YORKE

NEW YORK, N. Y. — Policija praneša, kad mieste nusikaltimų skaičius per pirmą pusmetį, o labiausai birželio m., nepaprastai padidėjo, palyginus su tuo pačiu laiku pereitais metais. Ypač padaugėjo plėšimų, užpuolimų ir žudynių. Taip pat ir automobilių vagystės padidėjo. Nuo sausio iki liepos mėn. New Yorke buvo pavogti 8,886 automobiliai. Policija nuogastauja, kas bus atėjus rudeniui ir žiemai, kai pailgės naktys.

Šmeižtai Lietuvoje

OKUP. LIETUVA. — Pastaruoju metu nešvankia anoniminių laiškų negerove susirūpino ir mokytojai. "Tar. Mokytojo" laikraštis (nr. 50) kelia tai, kad atsiradus anoniminiams šmeižto laiškams, tirti iškeltiems klausimams sugaištama daug laiko. Vienas mokytojas rašo: "Tyriau apie 10 lapų skundą. Reikėjo kruopščiai viską išanalizuoti, su daugeliu kalbėtis... Būna atvejų, kai mokytojai — anoniminių laiškų autoriai vėliau atsiprašo — suklydę. Pasirodo, kaip teigiama "yra kategorija mokytojų, kurie turi išsiugdę poreikį nuolat rašyti skundus — šmeižtus. Jiems tai maloniausias darbas."

Vengiama šmeižtų autorius atiduoti į teismą, nes, esą, nepatogu — "mokytojas ir šmeižiko byla". Tie anoniminiai laiškai okup. Lietuvoje dabar vadinami "juodais laiškais". *(ELTA)*

KALENDORIUS

Rugsėjo 16 d.: šv. Kornelijus, šv. Liucija, Rigimundas, Normantė.

Rugsėjo 17 d.: šv. Narcizas, šv. Kolumba, Mantvinas, Sigutė.

Saulė teka 6:30, leidžias 7 v.

ORAS

Chicagoje ir apylinkėse šiandien vėsiau, galimas lietus, temperatūra apie 70 l.

Įvairios žinios

● **Anglijoj** dėl uostų darbininkų streiko rugpiūčio mėnesį turėjo prekyboj deficito 554 mil. dolerių.

● **Žuvo vaikai.** Okup. Lietuvos spauda skelbia: nuo elektros dažnai žūna vaikai. 1969 m. vaikai iki 15 metų amžiaus sudarė net 26 proc. nuo elektros žuvusių žmonių skaičiaus. (E.)

● Japonjoj buvo justas stprus žemės drebėjmas. Nuostolių neužregistruota.

● **Meksikoj** su slaugėmis važiuojąs autobusas susidūrė su sunkvežimiu ir žuvo 20 asmenų.

● **JAV kongresas** paprašytas 28 mil. dolerių sumos paruošti 2,500 sargybinių lėktuvų apsaugai.

● **Bogahsa, La.,** 600 baltųjų ir juodųjų aukštesniosios mokyklos mokinių susimušė. Malšinant riaušes sužeista 4 policininkai ir 12 mokinių.

● **Viceprez. Agnew,** kalbėdamas Las Vegas kritikavo dainas, kuriose jaučiamas narkotikų vartojimo skatinimas. Viceprezidentas pacitavo tokių dainų ištraukų.

● Kanadoj, Beaujarnos. Quc., pamišęs jaunuolis perdūrė mišias laikantį kun. Prieneau, 33 m., stebint 1,000 maldininkų. Kunigas sužeistas sunkiai.

● **Jungtinėse Tautose** bus išstatyta Apollo 11 astronautų iš mėnulio pargabenta uoliena.

● **Pilipinus** nusiaubė taifūnas. Žuvo 300 asmenų.

JORDANIJA NEBESANTI SAVARANKI VALSTYBĖ

TEL AVIV. — Neramumai Jordane gali nutraukti visus galimus arabų taikos siekimus su Izraeliu. Pasak Izraelio užsienio reikalų min. Abba Eban, Jordanas nebėra laisva ir pilnai kontrolę savo rankose turinti valstybė. Lėktuvų grobimai ir Palestinos Išlaisvinimo fronto partizanų veikla rodo, kad karaliaus Husseino pasirašytos sutartys nieko nereikštų.

Dr. H. Maray stebi, kaip New Yorko miesto ligoninėj Al Ross duoda 129 pantį kraujo. Pirmą kartą jis kraujo davė 1943 m.

Liturgija kovoje už moters laisvę

Roma. — Šventųjų Apeigų kongregacija Romoje įvedė naujas apeigas skaistybės įžadams jaunoms mergaitėms, kurios neis į vienuolynus, bet pasiliks pasaulietiškoje visuomenėje. Įžadai, kuriuos jos darys skaitomi vieši ir iškilmingi. Taip pasišventusios, pagal savo nuotaikas ir sugebėjimus, įsijungs Bažnyčios misijinėn veiklon. Jos nebus įpareigotos nei klusnumo nei bendros vienuolinės tvarkos nuostatams.

Įvesdama šias apeigas kongregacija nori pagerbti moteris, kurių garbė dažnai yra pažeidžiama mūsų visuomenėje, persunktoje vulgaraus hedonizmo". Šių apeigų įvedimu Bažnyčia iš naujo pabrėžia seną mokslą, kad "skaistybės luomas yra aukštesnis už moterystę." Ši naujai įvesta apeiga yra dalis tos liturginės revizijos, kuri yra daroma II Vatikano susirinkimo įtakoje. Liturginis netekančios mergaitės pašventimas senovėje Bažnyčios gyvenime ne kartą buvo formuluotas. Paskutinis toks formulavimas buvo 1596 m.

Jaunimas ir ieškojimai

Kai kurie teologai mano, kad šios apeigos įvedimas siekia toliau negu vien liturgija. Jis gali padaryti įtakos gyvenimo stiliams. Mūsų laikai pasižymi jaunimo tarpe erotiškumo iškilimu. Tačiau čia yra žymus ir kitas bruožas: stiprus ilgesys ir ieškojimas asketizmo, skaistybės ir neturto. Nepaisant to, kad jis dažnai reiškiasi keistomis formomis. Šalia to reikia paminėti ir moterų emancipacijos sąjūdį. Gal būt, kad ši liturgija prisidės prie tikro moters išsilaisvinimo.

Šitaip pasišventusios mergaitės bus vadinamos krikščioniškomis mergaitėmis. Atskirose vietose turi jos gauti vyskupo pritarimą. Skaistybės įžadas, kurį jos daro, skaitomas neatšaukiamu. Tačiau rimtais atvejais dispensavimas yra galimas. Ta pačia proga Apeigų kongregacija reformuoja ir vienuolinių moterų įžadus, praleisdama ligi šiol vartotą naujokės pavadinimą "Kristaus sužadėtinė".

SKAUTYBĖS kelias

GLOBOJA CHICAGOS SKAUTININKIŲ-KŲ RAMOVĖ

Redaguoja ps. Irena Regienė, 2652 W. 65th St., Chicago, Illinois 60629
Telef. — 476 - 7089

Skautiškų žaidimų šventė

Pasibaigus karštoms vasarėlės dienoms, smagiems stovyklavimams, linksmiems iškylavimams miškais, ežerais ir upėmis, visi no rime dar kartą pažaisti gamtoje, paminklinti rankas, kojas ir skautišką orientaciją. Netrukus šalto rudens vėjo genama skautiška veikla persikels į būklus, į sales ir sportiniai bateliai padžiauti lauks kitos vasaros.

Chicagos skautai ir skautės, vilkiukai ir paukštytės paskutines keturias vasaras užbaigė linksmomis, įdomiomis skautiškų žaidimų varžybų šventėmis Bučo darže, Willow Springs, Ill. Čia labiau susižaidę draugovės laimėjo varžybų pirmas vietas ir ne vienas vilkiukas nustebino savo tėvelius mazgų ir lietuviškų ženklų sudėjimo sugebėjimais.

Ši žaidimų varžybų šventė Chicagoje rengiama ir šiais metais spalio 4 d., sekmadienį, 1 val. po pietų, Bučo darže, Willow Springs, Ill. Vieta žaidimam labai tinkama ir belieka tikėtis gero, saulėto oro. Šių metų žaidimų varžybų programa turi nau jus žaidimus draugovėms ir skiltims. Programą skautų-čių aikštėje praves j.v.s. Br. Juodelis, o vilkiukų-paukštyčių aikštėje žaidimus praves j. b. ps. V. Rupinskas. Abiejose aikštėse žaidimų teisėjais bei vertintojais yra pakviesti gabiausi Chicagos skautininkai ir skautininkės. Skautų mamos, vadovaujamos j. ps. A. Alčiausko, visus aprūpins skaniais pietumis, kava ir tortais. Pa tyręs svečių priėmėjas j. b. L. Kupcikevičius, su tėvelių talka, visus gegužinės svečius ir varžybų dalyvius vaišins skaniais gėrimais. Po varžybų ir po dovanų įteikimo, įgulos vadas v.v. R. Bur ba ir j. ps. R. Kunstmanas, pasikvietę garsųjį "Tauro Rago" orkestrą praves jaunimo šokius. Ilgametės skautų talkininkės M. Kupcikevičienė ir S. Rupinskienė ir šiais metais organizuoja turtingą ir įvairų dovanų paskirstymą. Numatyti žaidimai ir skautams nepriklausančiam jaunimui, vilkiukų ir paukštyčių amžiaus.

Visų tuntų skautai, skautės, vilkiukai ir paukštytės, jūrų skautės ir jūrų skautai su visais vadovais kviečiami šioje šventėje dalyvauti su tėvais ir draugais.

Šventės rengėjai

SKT. A. SAULAITIS JAU PIETŲ AMERIKOJE

Skautininkas kun. Antanas Vytautas Saulaitis, SJ, apie 6 metus skautavęs Bostone ir prieš tai apie 12 metų Waterburyje, šią vasarą išvyko į Pietų Ameriką; Brazilijoje Sao Paulo mieste jis jau dirba vikaru lietuvių jėzuitų vadovaujamoje parapijoje, ten pat moko lituanistinėje mokykloje, kiek sąlygos leidžia, dirba su lietuvių jaunimu.

Šį pavasarį jis baigė chemijos studijas, kurias, po savo šventimų į kunigus, pr. mokslo metais buvo atnaujinęs; Bostono kolegijoje jis gavo schemijos magistro laipsnį; chemijos bakalauro laipsnį jis buvo gavęs 1961 m., dar prieš įstodamas į jėzuitus.

Be šių mokslo laipsnių, jis dar yra gavęs filosofijos licenciato ir filosofijos magistro, teologijos licenciato ir teologijos (profesinį) bakalauro laipsnius.

Moka lotynų (jėzuitų novicijate lotynų buvo kalbamoji kalba) ir graikų kalbas; savo pastoraciniame darbe mišias atnašauja pagal reikalą lietuvių, anglų, lotynų, vokiečių ir prancūzų kalbomis. Naujoje vietoje dabar studijuoja portugalų kalbą.

Įšventintas į kunigus (jo šventimai buvo iš viso pirmieji kunigo šventinimai lietuvių kalba), ligi išvykdamas į Pietų Ameriką buvo Naujosios Anglijos jėzuitų provincijos klierikų kapelionas Bostone; pr. mokslo metais, įvairių amerikiečių pastoracinių įstaigų kviečiamas, pravedė apie 20 rekolekcijų įvairiose vietose, daugiausia moksleivių, studentų ir šiaip jaunimo grupėms.

Lietuvių skautų organizacijoje ėjo įvairias pareigas, daugiausia atsidėdamas vadovams ir skautams lavinti kursais, instruktavimu, spauda, stovyklomis ir p.

Pr. metais jis buvo vėl išrinktas į LSS Tarybą ir pakviestas į Skautų Brolijos vadiją; taip pat išrinktas į akademikų skautų filisterių centro valdybą.

Pastoviai bendradarbiauja Drauge, Skautų Aide ir rašinėja į kitus laikraščius bei žurnalus.

Pr. mokslo metais prisidėjo paruošti skautiškų žaidimų knygą. Šiuo metu baigiama spausdinti jo knyga skautiški užsiėmimai; prieš 2 metu išleista knyga stovyklų vakarai. Paruošti rankraščiai: skiltininkų vadovėlio, skautų vieneto vadovo, skiltininkų kursų programų, skautų stovyklų vadovėlio ir k.

Būdamas Brazilijoje tikisi dar studijuoti, labiausiai domisi jaunimo ugdymo bei pastoracijos klausimais. K.

CALIFORNIETĖS "EGLĖS" STOVYKLOJE

Los Angeles skaučių ir vyresniųjų skaučių "Eglės" stovykla įvyko šių metų rugpiūčio 15 - 30 d., gražiuose San Bernardino kalnuose. Stovyklavo 45 sesės, kurioms vadovavo viršininkė s. Nijolė Grinienė , talkinama darbščių skaučių štabo.

Stovykla praėjo labai nuoširdžioje ir darbingoje nuotaikoje. Be įprastinių stovyklinių užsiėmimų buvo ir keletas iškylų arkliais po apylinkes ir plaukiojimas irkliniais laiveliais Didžiosios meškos ežere. Vandens užsiėmimus pravedė ilgametis ir prityręs jūrų skautas Vytautas Zelenis. Skautės stovykline programa buvo labai patenkintos ir apgailestavo, kai stovykla baigėsi ir teko atsisveikinti su gražia gamtos aplinka — kalnais, šimtametėmis skarotomis pušimis ir eglėmis ir lyg veidrodis saulėje spindinčiu žaviuoju Didžiosios meškos ežeru.

Los Angeles skautės žygiuoja į užsiėmimus "Eglės" stovykloje.

PRANEŠIMAS JAUNESNIESIEMS SKAUTAMS

Rugsėjo 20 d. prasideda vilkiukų draugovių sueigos. DLK Vytauto dr-vė, vadovaujama ps. R. Fabijono, ir DLK Gedimino d-vė renkasi pirmai sueigai 11 val. Jaunimo Centre. Dr. V. Kudirkos d-vė, vadovaujama v. sl. A. Plioplio, renkasi 12 val. 7212 S. Talman Ave. Daumanto d-vė, vadovaujama ps. L. Ramanausko, renkasi 12 val., 7146 S. Maplewood Ave. Kitos dvi draugovės pradeda sueigas rugsėjo 27 d. Dr. Vydūno d-vė, vadovaujama ps. K. Mačiulaičio, renkasi 11:30 val. Tėviškės parapijos salėje, 66-41 S. Troy Ave. Dr. J. Basanavičiaus d-vė, vadovaujama ps. J. Liubinsko, renkasi 11 val. Jaunimo Centre. Kitų draugovių sueigos bus paskelbtos vėliau.

Lietuviai vaikai, 7-10 metų amžiaus, kurie nori įstoti į jaunesniųjų skautų draugoves, prisistato pas budintį skautininką rugsėjo 20 d. 11 val. Jaunimo centre, arba tėvai-globėjai atveda berniukus tiesiai į veikiančios draugovės sueigos vietovę. Kilus kokiems neaiškumams, skambinti Lituanicos tuntininkui sk. Zigmui Jauniui tel. GR6-4895.

Tėvai ir vilkiukai turėtų paraginti savo, savo pažįstamų vaikus ir draugus įsijungti į skautišką veiklą.

KVIEČIAME Į JŪRAPILĖS PUOTĄ

Kai šią vasarą Rako miške Nerijos jūrų skaučių stovykloje buvo šventinama "Jūrapilė" krikštynų puota buvo atidėta vėlesniam laikui, kadangi kūmas paliko visas dovanas Chicagoje.

Dabar, po visų stovyklų ir iškylų, šis Jūrapilės krikštynų balius yra ruošiamos rugsėjo 26 d. 7:30 v. v. B. Pakšto salėje ir stalų rezervacijomis visus aprūpina M. Kupcikevičienė, telef. GR 6 - 3875. Šią puotą, kaip ir Jūrapilės pastatymą, ruošia Nerijos jūrų skaučių tėvų komitetas, kuriam vadovauja p. K. Miecevičius.

Puota įvyks jūriniais motyvais dekoruotoje salėje prie puikios B. Pakšto muzikos. Bus ir trumpa, nuotaikinga programa, įvairus baras, geras bufetas ir kitokie įvairumai. Nerijos vietininkijos jūrų skautės ir tėveliai kviečia visus vadovus-ves, tėvelius, bičiulius ir rėmėjus atsilankyti šioje Jūrapilės krikštynų puotoje.

Komitetas

VINCO KRĖVĖS DRAUGOVĖ

Vinco Krėvės draugovės sueiga prasidės sekmadienį, rugsėjo 20 d. 10 val. ryto Jaunimo centre. Dalyvaujame patys ir mokau taujančius draugus raginame stoti į skautų eiles.

Estų tautinėje stovykloje Vokietijoje liet. skautų reprezentacinis vienetas: (prieky iš k. į d.): s. B. Zinkus (Anglija), ps. V. Gedmintas (JAV ir Belgija); (stovi i. k. į d.): kun. Šileika (Vokietija), p. I. Valiūnienė (Vokietija), ps. A. Veršelis (Vokietija), ps. M. Saulaitytė (JAV), Vokietijos Krašto Valdybos pirmininkas maj. J .Valiūnas, skautė K. Butvydaitė (JAV), estų TS viršininkas; užpakaly, estų skautininkai. Trūksta skauto R. Valiūno. Vienetas dalyvavo pasveikinimais, dovanų įteikimu, šūkiais, Lietuvos vėliavos pakėlimu ir su etsais skautais bendravimu.

"EGLĖS" STOVYKLOS DAINA

Aukštai kalnuose
EGLĖ žaliuoja,
Savo šakelėm
Skautes vilioja:

Kviečiu jus, sesės,
Visas į būrį
Saugoti ugnį,
Kurią užkūrė

Pirmoji skautė
Prie pirmo laužo
Laisvoj tėvynėj,
Savam krašte.

JŪRŲ SKAUČIŲ SUEIGOS

Nerijos vietininkijos jūrų skaučių Nidos ir Juodkrantės laivų pirmoji poatostoginė sueiga įvyks sekmadienį, rugsėjo 20 d., 10 val. ryto, Jaunimo Centro 104 ir 200 kmb. Priimamos naujos narės. Jūrų skautėms priklausyti norinčios mergaitės atvyksta į sueigas. Dėl informacijų kreipkitės į vietininkę ps. A. Jovarauskienę tel. 739 - 0510.

ANGLIJOS LIET. SKAUTŲ STOVYKLA

Nuo liepos 25 d. iki rugpiūčio 2 d., Londone, Lietuvių sodyboje, vyko Anglijos skautų stovykla. Joje dalyvavo gausiai jaunimo netik iš Derbio, Nottinghamo, Manchesterio, Bradfordo, Londono, bet ir iš Paryžiaus, Vakarų Vokietijos ir JAV. Anglijos lietuvių skautų veikloje yra daug nusipelnę vadovai J. Alkis ir J. Maslauskas.

SKAUTININKAI - KĖS

Visi skautininkai-kės yra kviečiami dalyvauti Vidurio rajono skautų-čių tuntų vadijų suvažiavime rugsėjo 26-27 d. Union Pier, Mich., "Gintaro" vasarvietėje. Vadijoms nepriklausantys skautininkai-kės registruojasi betarpiškai pas Vidurio rajono vadą v. s. Pr. Nedą, tel. YA 7-5980 Registracija vykdoma iki rugsėjo 20 d.

Prašoma išsikirpti

Kanados Lietuvių Diena

PIRMĄ KARTĄ LONDONE ! . . . . . ● . . . . . 1970 M. SPALIO 9, 10, 11 D.D.

Programą išpildys p u s k e t v i r t o š i m t o gražaus jaunimo!
Geriausi Kanados Lietuvių Jaunimo Ansambliai!
Stipriausios K.L. Krepšinio Komandos ir J.A.V. Meisteris!

PENKTADIENĮ

8 val. vak. linksmi jaunimo šokiai ir vaišės LIET. PARAP. SALĖJE, 1414 Dundas St. E.

ŠEŠTADIENĮ

2 val. p.p. (ne 12 val. kaip skelbta) krepšinio rungtynės CENTRAL HIGH SCHOOL, Dufferin & Waterloo.
Dalyvauja stipriausia L. komanda Detroito "Kovas", Kanados kr. rinktinė, K. 1970 m. meisteris "Aušra" ir kt.

8 val. vak. Grandiozinis Susipažinimo Balius LONDON ARENA, Ridout & Bathhurst. Puikus orkestras, Turtingas bufetas ir kt.

SEKMADIENĮ

nuo 10 val. ryto Pr. Baltuonio medžio šaknų skulptūrų paroda CENTENNIAL HALL, Wellington & Dufferin.

2 val. p.p. pamaldos katalikams ST. PETER'S BASILICA, Dufferin & Richmond.
Pamaldų metu gieda Toronto Šv. Jono Kr. parap. choras, vadov. muz. St. Gailevičiaus.

SEKMADIENĮ

2 val. p.p. pamaldos evangelikams REDEEMER LUTHERAN CHURCH, 1 Wellington cr. (Wellington Rd. kelį blokai į pietus nuo tilto)

4 val. p.p. iškilmingas aktas ir koncertas CENTENNIAL HALL, Wellington & Dufferin.
Meninę dalį išpildo: Hamiltono "Gyvataras", Toronto "Birbynė", Montrealio "Gintaras", Toronto "Gintaras", Londono "Baltija", Rodney ir Delhi jaunimo chorai.

Vykstant į jaunimo šokius ir į parapiją iš 401 išsukti į 126-tą kelią šiaurės link Highbury Ave. ir vykti tiesiai ligi Dundas St., o į visus kitus parengimus iš 401 naudoti Wellington Rd. N.

Visi nuoširdžiai kviečiami į šią bendrą visų lietuvių šventę!

16-ajai KANADOS LIETUVIŲ DIENAI
RENGTI KOMITETAS

DRAUGAS

THE LITHUANIAN WORLD-WIDE DAILY

4545 WEST 63rd ST., CHICAGO, ILL. 60629. Tel. LUdlow 5-9500

Second class Postage paid at Chicago, Illinois. Published daily, except Sundays, legal holidays and days after Christmas and Easter by the Lithuanian Catholic Press Society.

Subscription: $17.00 per yr. in Cook County, Illinois, $15.00 per year outside Cook County, $18.00 foreign countries.

Prenumerata:	Metams	½ metų	3 mėn.	1 mėn.
Cook County, Illinois	$17.00	9.00	5.00	2.00
Kitur JAV	$15.00	8.00	4.50	1.75
Kanadoj ir kitur užsieny	$18.00	9.50	5.50	2.25

• Redakcija straipsnius taiso savo nuožiūra. Nesunaudotų straipsnių nesaugo, juos grąžina tik iš anksto susitarus. Redakcija už skelbimų turinį neatsako. Skelbimų kainos prisiunčiamos gavus prašymus.

• Redakcija dirba kasdien 8:30 — 4:30, šeštadieniais 8:30 — 12:30.

• Administracija dirba kasdien 8:30 — 4:30, šeštadieniais — 8:30 — 12:00.

DR. C. K. BOBELIS
Inkstų ir Šlapumo Takų Chirurgija
Tel. 695-0533 — Elgin
425 No. Liberty Street
Route 25, Elgin, Illinois

DR. ANNA BALIUNAS
AKIŲ, AUSŲ, NOSIES IR GERKLĖS LIGOS
PRITAIKO AKINIUS
2858 West 63rd Street
Val.: kasdien 10—12 val. ir 7—9 v vak. Šeštadieniais 10—1 val. Trečiad uždaryta . Ligoniai priimami susitarus
Ofiso telefonas: PR 8-3229.
Rez. telef. WAlbrook 5-5076

Rezid. Telef. 239-4683
DR. K. G. BALUKAS
AKUŠERIJA IR MOTERŲ LIGOS
GINEKOLOGINĖ CHIRURGIJA
6449 S. Pulaski Road (Crawford Medical Building) Tel. LU 5-6446
Priima ligonius pagal susitarimą. jei neatsiliepia skambinti 374-8012

DR. VL. BLAŽYS
PLAUČIŲ IR VIDAUS LIGOS
2801 West 63rd Street
Kampas 63-čios ir California
Val.: kasdien nuo 6—8 val. vakaro. Šeštadieniais 2—4 val.
Trečiad. ir kitu laiku pagal sutartį
Ofiso telef. 476-4042
Rezid. tel. WAlbrook 5-3048

LIETUVIAI XVIII AMŽIAUS VOKIEČIŲ LITERATŪROJE
Ignas Skrupskelis
Disertacija, už kurią Vienos Universitetas 1932 m. jos autoriui suteikė filosofijos daktaro laipsnį.
Čia iškeliama, kas 18 amž. vokiečių buvo rašoma apie lietuvius arba lietuvių rašyta lietuviškai. Apsiribojant vieno šimtmečio nagrinėjimu, išryškinami trys nauji dalykai:
1. Senųjų prūsų kultas, perkeltas jų palikuonims — lietuviams, Maž. Lietuvos gyventojams.
2. Pietistinis judėjimas, kurio šviesoje išryškėja tame laikotarpyje kūręs Kristijonas Donalaitis.
3. Idėjos, kurios Europos dėmesį pasuko nuo vakarų į rytus, į baltus, į liaudies primityvumą, į tautų humanistinius siekius.
Knyga išleista Lietuvių Katalikų Mokslo Akademijos, kaina $4.00, gaunama DRAUGE.
Illinois gyventojai prašomi prie knygos kainos pridėti 5 proc. mokesčiams.

Tel. ofiso HE 4-5849. rez. 388-2233
DR. PETER T. BRAZIS
GYDYTOJAS IR CHIRURGAS
2434 West 71st Street
Val.: pirm. ketv. 1-4 vakare 7-9 antr., penkt. 1-5, treč. ir šešt. tik susitarus.

Dr. Ant. Rudoko kabinetą perėmė
DR. EDMUND E. CIARA
OPTOMETRISTAS
2709 West 51st Street
TEL. GR 6-2400
Val. pagal susitarimą: Pirmad. ir ir ketv. 1—4 ir 7—9: antrad. ir penktad. 10-4: šeštad. 10-2 val.

Ofs. 735-4477. Rez. PR 8-6960
DR. E. DECKYS
GYDYTOJA IR CHIRURGĖ
SPECIALYBĖ — NERVŲ IR EMOCINĖS LIGOS
CRAWFORD MEDICAL BUILDING
6449 So. Pulaski Road
Valandos pagal susitarimą

Rez. Tel. GI 8-0873
DR. W. M. EISIN EISINAS
Akušerija ir moterų ligos
Ginekologinė Chirurgija
6132 S. Kedzie Ave., WA 5-2670
Valandos pagal susitarimą, Jei neatsiliepia, skambinti: MI 3-0001.

Ofiso tel. PR 8-2220
Namų - rezid. — PRospect 8-9081
DR. JANINA JAKŠEVIČIUS
J O K Š A
V A I K Ų L I G O S
2656 West 63rd Street
Pirmad., antrad., ketvirt. ir penkt. nuo 12 iki 3 val. ir nuo 5 iki 8 val. vak. Šeštad. nuo 1 iki 4 val.

Ofs. PO 7-6000 Rez. GA 3-7278
DR. A. JENKINS
GYDYTOJAS IR CHIRURGAS
3844 West 63rd Street
Val.: kasdien nuo 1—4 p. p. ir 6 iki 8 val. Trečiad. ir šeštad. uždaryta

Ofiso ir buto tel. OLympic 2-1381
DR. F. V. KAUNAS
GYDYTOJAS IR CHIRURGAS
1407 So. 49th Court, Cicero
Val. kasdien 10-12 ir 4-7. Trečiad ir šeštad. tik susitarus.

DR. ALG. KAVALIŪNAS
5540 S. Pulaski Rd.
VIDAUS LIGŲ IR KRAUJO SPECIALYBĖ
Valandos pagal susitarimą
Skambint 585-2525
Telef. veikia 24 val.

Tel. — REliance 5-1811
DR. WALTER J. KIRSTUK
GYDYTOJAS IR CHIRURGAS
(Lietuvis gydytojas)
3925 W. 59 Street
Val.: pirmad., antrad., ketvirtad. ir penktad. nuo 12—4 val. p. p. 6—8 val. vak., šeštad. 12—2 val. p. p. trečiad. uždaryta.

DR. IRENA KURAS
GYDYTOJA IR CHIRURGĖ
KŪDIKIŲ IR VAIKŲ LIGŲ SPECIALISTĖ
MEDICAL BUILDING
7156 South Western Avenue
Pirmad., antrad., kevirt. ir penkt. nuo 11 val. iki 1 val. p. p. ir nuo 6—8 val. vakare. Trečiad. nuo 11 val. ryto iki 1 val. p.p., šeštad. 11 val. ryto iki 3 val. p.p.
Ofiso telef. RE 7-1168
Rez. tel. 239-2919

Tel. ofiso ir buto OLympic 2-4159
DR. P. KISIELIUS
GYDYTOJAS IR CHIRURGAS
4938 W. 15th Street, Cicero
Kasdien 1—3 val. ir 6—8 val. vak. išskyrus trečiadienius
Šeštadieniais 12 iki 4 popiet.

DR. MARIJA LINAS
AKUŠERIJA IR MOTERŲ LIGOS
2817 West 71st Street
Telef. HEmlock 6-3545
(Ofiso ir rezidencijos)
Valandos pagal susitarimą

Ofiso tel. PR 8-7773. Rez. PR 6-4732
DR. A. MACIUNAS
CHIRURGAS
2858 West 63rd Street
Priima tik susitarus
Valandos pirmad., ketv. 5—8 val antrad. 2—4 val.

Ofiso HE 4-1818. Rez. PR 6-9801
DR. J. MEŠKAUSKAS
GYDYTOJAS IR CHIRURGAS
SPECIALYBĖ VIDAUS LIGOS
2454 West 71st Street
(71-os ir Campbell Ave. kampas)
Pirm. ir penkt. 2 — 8 p. p.
Antr. ir ketv. 9 — 11 v. r.
ir 4—8 p. p. Šeštad. 9 v. r. iki 12 d.

DR. FRANK PLECKAS
OPTOMETRISTAS
Kalba lietuviškai
2618 W. 71st St. — Tel. 737-5149
Tikrina akis. Pritaiko akinius ir "contact lenses".
Val. pagal susitarimą. Uždaryta treč.

DR. A. PUSTELNIKAS
GYDYTOJAS IR CHIRURGAS
SPECIALYBĖ VIDAUS LIGOS
5159 South Damen Avenue
Tel. Ofiso PR 6-7800; Namų 925-7697
Valandos tik pagal susitarimą. Trečiadieniais uždaryta.

Telef. — 423-2660
DR. E. RINGUS
RENTGENOLOGAS
9760 South Kedzie Avenue
Val. pirmad., antrad., ketvirtad. ir penktad. 8 v. r. iki 9 v. v. Treč. ir šeštad. 8 v. r. iki 3 val. popiet.

DR. ZIGMAS RUDAITIS
SPEC. ORTHOPEDIJOS LIGOS
2745 West 69th Street
Tel. 737-2290: ofiso ir rezidencijos
Priima ligonius tiktai susitarus — (By appointment)

DR. LEONAS SEIBUTIS
Inkstų, Pūslės ir Prostato CHIRURGIJA
Ofisas 2454 W. 71st Street
Val.: antrad. nuo 2 - 5 popiet, ketvirtad. nuo 6 - 8 vakaro
Ofiso tel. 776-2880; Rez. 448-5545

DR. J. J. SIMONAITIS
GYDYTOJAS IR CHIRURGAS
Adresas: 4255 W. 63rd Street
Ofiso tel. REliance 5-4410
Rez. GRovelhill 6-0617
Valandos: pirm. ir ket. nuo 12 val. iki 2 val. p. p. ir nuo 7 iki 8 v. vak. antr. ir penkt. nuo 12 iki 2 val. p.p. ir vakarais pagal susitarimą.

DR. P. STRIMAITIS
GYDYTOJAS IR CHIRURGAS
Bendra praktika ir chirurgija
Ofisas 2750 W. 71st Street
Telefonas 925-8296
Valandos: 2—8 v. v., penktad. 10—12 v. r., 2-8 v. vak. Šeštad. 1-4 v. vakaro. Sekmad. ir trečiad uždaryta.
Rezid. tel. WA 5-3099.

DR. VYT. TAURAS
GYDYTOJAS IR CHIRURGAS
Bendra praktika ir moterų ligos
Ofisas ir rez. 2652 W. 59th St.
Tel. PRospect 8-1223
Ofiso val.: Pirm., antr., treč. ir penkt. nuo 2 iki 4 val. ir nuo 6 iki 8 v. v. Šeštad. 2—4 val. popiet ir kitu laiku pagal susitarimą.

Of. Tel. HE 4-2123, Namų GI 8-6195
DR. V. TUMASONIS
CHIRURGAS
2454 West 71st Street
Priimėja ligonius tik susitarus
Val. 2—4 p. p. ir 6—8 val. vak. Trečiad. ir šeštad. uždaryta

Tel. PRospect 6-9400
DR. ONA VAŠKEVIČIUS
(VAŠKAS)
GYDYTOJA IR CHIRURGĖ
6648 South Albany Avenue
Val.: pirm., antrad., ketv. 6—8 val. vak., penkt. ir šeštad. 2—4 popiet ir kitu laiku pagal susitarimą

Tel. ofiso PR 6-6446, rez. HE 4-3150
DR. F. C. WINSKUNAS
GYDYTOJAS IR CHIRURGAS
3107 West 71st Street
Val.: 2 iki 4 v. p. ir 7 iki 8 v. v. Treč. ir šeštad. pagal susitarimą

DR. PETRAS ZLIOBA
GYDYTOJAS IR CHIRURGAS
6449 South Pulaski Road
Ofiso tel. 767-2141 Namų 636-4550
Val.: pirmad., antrad., penktad. 1-4 ir 6-8 v. v. ketvirt. 6-8 v. vakaro Šeštadieniais 11-1 val. popiet.

PUSIAUSVYRA GYVENIME IR

LIETUVIŠKOJE ŠEIMOJE

Pati prigimtis jau taip sutvarkė, kad vyras ir moteris turi nevienodą sąrangą, skirtingas fizines jėgas, kitokius jausmus. Iš čia išplaukia ir nevienodos vyro ir moters pareigos šeimoje, visuomenėje, tautoje ir valstybiniame gyvenime.

Amžių bėgyje ilgą laiką moteris buvo iš viešojo gyvenimo išstumta. Dažnai ir daug kur buvo neigiamos jos žmogiškosios teisės, paties Kūrėjo suteiktos. Net tokiame kultūringame krašte kaip Vokietija visas moters gyvenimo pasireiškimas buvo aprėžiamas trimis "K" raidėmis — Kinder, Kueche, Kirche, vadinasi — vaikai, virtuvė, bažnyčia.

Moterys iš joms primestos nelygybės pradėjo išsivaduoti tik praeito amžiaus viduryje. Beveik visas šimtmetis truko, kol moters teisės buvo sulygintos su vyrų teisėmis. Bet ir dabar daugelyje atsilikusių pasaulio kraštų, ypač Azijoje ir Afrikoje moteris tebėra užguita, nedalyvauja visuomeniniame gyvenime, moterys ne visur gali būti į politinius postus renkamos.

*

Ir Lietuvoje carinės Rusijos laikais moterys nedaug teisių teturėjo. Čia joms ilgą laiką buvo uždarytos mokyklų durys, metant vulgarišką šūkį "bobai mokslas nereikalingas". Užtat galima buvo labai džiaugtis, kai, kuriant nepriklausomą Lietuvos gyvenimą, mūsų moterys buvo pakankamai aktyvios. Jos ne tik padėjo kovojantiems kariams, dalyvaudavo susirinkimuose, bet gausiai dalyvavo ir Steigiamojo Seimo rinkimuose. Nereikia pamiršti, kad, atidarant pirmąjį Steigiamojo Seimo posėdį, jo pirmąja pirmininke buvo pakviesta moteris (vyriausio amžiaus atstovė). Pirmąja to seimo sekretore taip pat buvo moteris.

Per visą nepriklausomos Lietuvos gyvenimą mūsų moterys, atlikdamos savo pareigas namuose, aktyviai reiškėsi, ar tai visų bendrose ar specialiai sukurtose savo organizacijose.

*

Mums džiugu, kad išeivijoje lietuvės moterys taip pat yra labai aktyvios, visuomeninėje veikloje daug kur pralenkdamos vyrus. Jeigu jos mažiau reiškiasi politinėje veikloje — Vliko, PLB, ALTos ir kitų centrinių organizacijų vadovybėje, laikraščių bei žurnalų redakcijose, tai jos yra nepalyginamai daugiau aktyvios ne tik šeimoje, bet ir švietimo srityje, lituanistinėse mokyklose, tėvų komitetuose, parengimų komisijose, šalpos darbe. Kiek daug jos padeda Balfui, telkdamos pinigines ir daiktines aukas. Prisiminkime, kiek daug šalpos dar be padaro ir kiek vargšų ašarų nušluosto Lietuvos dukterys, skaučių seserijos vadovės ir narės, ateitininkės, birutininkės, lietuvės katalikės moterys, įvairių moterų klubų darbuotojos.

Ypatingos šio krašto gyvenimo sąlygos ir ekonominės gerovės troškimas verčia daugelį Amerikos moterų dirbti įmonėse trumpesnes ar ilgesnes darbo valandas. Dirba ir daugybė lietuvių. Jeigu jų gaunamas atlyginimas neabejotinai pagerina šeimų ekonominį gyvenimą, tai taip pat nereikia abejoti, kad ilgesnis pasitraukimas iš šeimos tarpo gerokai kenkia vaikų auklėjimui. Iš čia kyla visa eilė jaunosios kartos negerovių.

*

Kasdienis darbas, kurio visada namuose daug būna, tik retoje šeimoje yra tarp žmonos ir vyro reikiamu būdu išbalansuotas. Dažniausiai čia nebūna pusiausvyros ir namų darbo lėkštė nukrypsta motinos — žmonos nenaudai. Čia turi būti padaryta pataisa moters labui, ir tai nedelsiant nė vienos dienos.

Lietuvė moteris šeimoje turi gauti daugiau laisvo laiko, kad jį galėtų skirti ne tik savo asmeniškiems reikalams, bet ir lietuviškam visuomeniniam darbui, švietimui, knygų ir spaudos skaitymui, kūrybai.

Tačiau būna ir priešingų atvejų, kai vyras šeimoje yra užguitas, apverstas ne tik vyriškais, bet ir moteriškais darbais, kad neturi bet kurios fizinės galimybės reikštis.

Vis tai taisytini dalykai ir, abiem pusėm rodant gerą valią, gali būti sėkmingai šeimose sprendžiami, nes šiais laikais iš esmės nėra nei "vyriškų", nei "moteriškų", nei baltų ar juodų darbų.

*

Taupumas iš esmės dorybė, tačiau pirmoje eilėje turtas turi tarnauti žmogui, ir labai blogai, kai žmogus pradeda garbinti turtą. Taigi negerai daro tie vyrai ar tos moterys, kurie taupumo sumetimais vengia eiti į lietuviškus parengimus, skirti aukas, remti šalpos darbus. Yra šeimų, kuriose vyras ar moteris paslapčia nuo savo "antrosios pusės" aukoja šalpai, perkasi lietuvišką knygą, remai kitus lietuviškus reikalus. Yra aukotojų, kurie kartais didesnes sumas aukoja įprašydami jų pavardes neskelbti ir niekam nesakyti, "kad žmona nesužinotų". Kitais atvejais taip daro moterys, turėdamos galvoje savo vyrus.

Pasitaiko lietuviškų šeimų, kuriose vyras ar žmona nebesistengia savo vaikų aukleti lietuviškoje dvasioje, nededa pastangų jų į lituanistines mokyklas ar lietuviškų organizacijų susirinkimus nuvežti. Tai savo rūšies lietuvybės išlaikymo duobkasiai ir apie juos daug kalbėti netenka, nors tokių mūsų lietuviškoje visuomenėje vis daugiau pasitaiko.

Nūdien lietuvybės išlaikymas nėra lengvas darbas. Tvirčiausi tautiniai pagrindai kaip tiktai pirmoje eilėje padedami šeimoje. Ugdant jauną sielą vyras ir moteris turi sutartinai veikti gyvosios lietuvybės naudai. Tik tokiu būdu yra galima kūdikį išauklėti geru žmogumi ir šviesiu lietuviu.

b. kv.

SEKDAMI PABALTIJO TRAGEDIJĄ

Komunistai jokio žodžio nėra išlaikę

DR. P. MAČIULIS

Kad devyngalvis Kremliaus smakas prarijo Estiją, Latviją ir Lietuvą, pasako aiškiai faktas, jog su tomis valstybėmis rusų buvo sulaužytos visos sutartys, susitarimai ir įsipareigojimai. Šitie trys įvykiai buvo tiek viens į kitą panašūs, kad reikia juos minėti kartu.

Imkime Lietuvą, kuri pirmo pasaulinio karo metu pasiskelbė nepriklausoma. Maskva su atsistačiusia valstybe taikos sutartimi 1920 m. "atsisakė visų suverenumo teisių į Lietuvos teritoriją". Lietuvos sudaryta su Maskva nepuolimo sutartis 1926 m., atnaujinta 1931 m. ir 1934 metais, o 1933 m., be to, sutvirtinta konvencija apie nepuolimo sampratą. 1939 m. kovo 28 d. Maskva viešai įsipareigojo, kad Kremlius ne tik gerbs Lietuvos ir kitų Pabaltijo kraštų nepriklausomybę, bet ir tų kraštų politinę, ekonominę ir socialinę santvarką. Niekada maža valstybė nebuvo tiek ginama popieriniais skydais.

Grubus sutarčių laužymas

Šitie "popieriniai skydai" supleškėjo 1939 metų spalio mėnesį, kai hitleriniu stačiokiškumu buvo pakviesti Lietuvos vyriausybės atstovai į Maskvą ir grasinimais priversti pasirašyti sutikimą įsileisti bolševikų raudonosios armijos dalinius į jų pasirinktas strategines vietas. Tos sutarties 7 punktas sako, kad "jokiu atveju tas susitarimas nepalies Lietuvos suverenitetinių teisių į tas vietas", ir pakartotinai pareiškė "nesikišimą į vidaus santvarkos dalykus".

Tuo metu, kai Molotovas sudarinėjo šią sutartį su Lietuva, jau jis buvo slaptai susitaręs su vokiečių von Ribentroppu vadinamu Hitlerio - Stalino paktu panaikint Lietuvos nepriklausomybę. Paskutinis šito dviveiškumo dramos aktas įvyko 1940 m. birželio m. Sov. Sąjungos ultimatumas pareikalavo Lietuvos vyriausybę atsistatydinti. Raudonoji armija užėmė kraštą ir bolševikinė slaptoji policija vykdė savo kruviną darbą, kurį buvęs sovietinis diplomatas pavadino "vienu šlykščiausiu genocidu istorijoje".

Latvijos ir Estijos likimas buvo toks pat kaip ir Lietuvos. Bolševikai ne tik sulaužė visas savo sutartis su šitais kraštais, bet paneigė ir paskutinę vadinamą savitarpinės pagalbos sutartį. Prisijungdamas Pabaltijo kraštus, Kremlius šalia Kellogo - Briando pakto ir Tautų Sąjungos konvenato pažeidė 22 sutartis.

Suomijos pavyzdys

Suomija atmetė Sovietų reikalavimus, kuriuos buvo pasiūlius Pabaltijo kraštams, pasirinko pasipriešinimo kelią prieš argesiją. Po kelių savaičių Leninas anuo kartu pripažino suomiams nepriklausomybę, kai jis atėjo į Rusijos valdžią. Dar tebeveikė 1922 metais pasirašyta nepuolimo sutartis, kada raudonoji armija užpuolė Suomiją 1939 m. Po trijų mėnesių didvyriško suomių pasipriešinimo suomiai padėjo ginklus, netekdami rytinės Karelijos ir vienos laivyno bazės bolševikų sąskaiton.

1920 m. Sov. Sąjunga norėjo užimti Lenkiją, jau buvo net pasiekusi Varšuvos priemiestį Prahą. Tačiau ji, prancūzų ginklų ir vadovybės padedama, atsilaikė. 1921 m. Maskva pasirašė su Lenkija taikos sutartį, 1932 m. priėjo prie standartinio nepuolimo pakto ir konvencijos užpuolimo sąvokai aptarti. 1934 metais Maskva ir Varšuva paskelbė viena kitos neliečiamybę, pagrįstą išvardytomis sutartimis.

Visos šitos sutartys ir kiti Sovietų Sąjungos įsipareigojimai Lenkijos atžvilgiu buvo akiplėšiškai sulaužyti Stalino įsiveržimu 1939 m. rugsėjo 17 d. į rytines Lenkijos valdomas sritis — slaptu Stalino - Hitlerio susitarimu pasidalyti Lenkijos teritorijai, panaikinant jos nepriklausomybę.

Atlanto sandėrio sulaužymas

1942 m., pasirašydama vadinamą Atlanto sandėrį, Sovietų Rusija įsipareigojo nesiekti savo teritorijos padidinimo karo pasekoje, nesiekti teritorinių pakeitimų, kurių atviru pasisakymu gyventojai nenori, gerbti kiekvienos tautos pasirinktą būdą valdytis. Beveik po dvejų metų Rusija Teherane šituos savo įsipareigojimus patvirtino.

Bet tuos įsipareigojimus Kremlius pilna žodžio prasme paneigė, savo teritoriją praplėsdamas kitų kraštų teritorijomis. Nepaisydamas aiškaus laisvų žmonių nepritarimo, jis privertė užimtose šalyse sudaryti tokias vyriausybes ir įvesti tokią socialinę tvarką, kaip Sov. Sąjungoje, daugiau kaip šimtui milijonų žmonių Europoje ir Azijos kraštuose. Visoj žmonijos istorijoj sunku ką nors panašaus surasti, kad taip begėdiškai būtų sulaužytos sutartys ir įsipareigojama su tokiomis klaikiai pasibaisėtinomis pasekmėmis.

Kai Vokietija 1941 m. birželio 22 d. užatakavo Rusiją, Maskva formaliai pripažino generolo Sikorskio lenkų sudarytą vyriausybę, pasirašydama draugiškumo ir savitarpinės pagalbos pareiškimą. Bet 1943 m. balandžio 23 d. Kremlius nutraukė santykius su Sikorskio vyriausybe ir vėliau iš lenkų komunistų agentų, pabėgusių Rusijon Hitlerio invazijos metu, sudarė vadinamą Liublino "liaudies" vyriausybę.

Didžiųjų konferencijoje Jaltoje 1945 m. Rooseveltas, Churchillis ir Stalinas pasižadėjo netrukdyti laisvų rinkimų užimtuose kraštuose (čia turėta galvoje Lenkija). Rinkimai pagaliau įvyko 1947 m. didžiausiu spaudimu ir grasinimais prieš nekomunistines partijas, o 1952 metais jau pravesti vienos komunistų partijos rinkimai, kuriuose žmonės "vienbalsiai" pasisakė už komunistus.

Nemokėjo skolų Amerikai

Amerika vadinama Lend - lease sutartimi antrojo pas. karo metu suteikė Rusijai įvairiomis reikmenimis pagalbą ne tik karinio pobūdžio, bet ir maistu, apavu, vaistais bei susisiekimo priemonėmis už 1 bilijoną. dol. Maskva buvo pasižadėjusi sumokėti už tas gėrybes. Karui pasibaigus jos siekė du su puse bilijono vertės. Kiti kraštai sutvarkė savo lend - lease įsipareigojimus, bet Rusija, nepaisant duotų jai palankiausių mokėjimo sąlygų, atsisakė mokėti. Paskutiniu pasiūlymu 1951 m. Amerika sumažino skolą iki 800 milijonų, kai bolševikai, lyg pasityčiodami, pasiūlė tik 300 milijonų. Iš Suomijos bolševikai išlupo kruvinais dantimis tariamų karo nuostolių 300 mil. dolerių, nors patys užpuolė suomius. Savo skolas vogtinai pasisavino.

Persijos atvejis

1942 m. anglų, persų ir bolševikų buvo pasirašytas įsipareigojimas, kad sąjungininkų kariuomenė iš Persijos bus išvesta ne vėliau, kaip už šešių mėnesių karo veiksmams pasibaigus su Vokietija. Teherano konferencijoje Stalinas prisidėjo prie Roosevelto su Churchilliu, garantuodami Persijos teritorijos neliečiamybę.

Po sutarto šešių mėnesių laiko dar ilgai raudonoji armija tebebuvo Persijos teritorijoje. Po raudonarmiečių priedanga Azerbeidžano provincijoje komunistai buvo besukurią komunistinį režimą, kurį sudrausti raudonarmiečiai neleido. Jungtinių Tautų įsikišimas, prezidentui Trumanui pareiškus panaudoti Amerikos karinę pajėgą išlaikyti Persijos suverenumui, pagaliau įtikino Kremlių atitraukti savo karinius dalinius iš Persijos.

1943 m. gruodžio mėn. Maskva pasirašė draugiškumo ir pokario bendradarbiavimo sutartį su egziline Čekoslovakijos vyriausybe. Aštuoniolikai mėnesių praėjus, sovietinių durtuvų verčiama čekų vyriausybė turėjo perleisti Pakarpatės ukrainišką teritoriją Sovietų Sąjungai.

1943 m. Maskvos konferencijoje buvo sutarta, kad Austrija, kaip pirmoji Hitlerio agresijos auka, turi būti tuojau po karo atstatyta, kaip laisva demokratinė valstybė. Bet Austrija laukė dešimtį metų, kol jai ta nepriklausomybė buvo Sovietų užleista. Sovietinė Vienos zona buvo tiesiog apiplėšta, jos žmonės patyrė areštų ir grobimo siaubą. Po 300 pasitarimų su sąjungininkais Sov. Rusija tik 1950 m. baigė pasitarimus, bet jos kariniai daliniai nebuvo išvesti iš Austrijos iki 1955 m.

Jaltos sutarčių sulaužymas

Jaltos konferencijoje buvo priimtas formalus pareiškimas dėl "tvarkos atstatymo Europoje", laikantis dėsnio — duoti tautoms galimumą sudaryti demokratines vyriausybes, nustatant laisvų rinkimų tvarką atitinkančią tautų valiai, Sov. Sąjunga sulaužė visus Jaltos nutarimus šitais klausimais, pravesdama rinkimus raudonosios armijos priedangoje ir slaptos policijos grėsmėje, rytų Europos kraštus įtraukiant į Sovietų armijos zoną Vokietijoje. Tas pat pasakytina ir apie neteisėtą nekomunistinių partijų panaikinimą.

Tik mėnesiui laiko praslinkus po garsaus pareiškimo Jaltoje, atviru grasinimu Maskva privertė Rumunijos karalių Mykolą perduoti krašto kontrolę komunistams, pasivadinusiems "Fronto" vardu, iš kurio liberalų ir ūkininkų partijos buvo išmestos.

1945 m. sąjungininkų konferencija Potsdame liepos - rugpiūčio mėn. buvo tik Jaltos konferencijos nutarimų pakartojimas. Ji pakartojo laisvo žodžio, spaudos ir teisių lygybę visiem. Bet kur tik stovėjo raud. armijos daliniai, Kremlius primetė vienos partijos diktatūrą, sunaikino nekomunistines organizacijas, panaikino elementaries žmonių teises ir įvedė besaikį policinį siaubą.

Rusiški bolševikai buvo sutikę, kad karo nuostolių ėmimas iš vokiečių nesugriautų jų pragyvenimo pagrindo ir kad jie galėtų patys apseiti be užsienio pagalbos. Tačiau Sovietų Rusija išmontavo jų fabrikų mašinas ir įrengimus, nualindami krašto pramonę ligi visiško jos sunaikinimo, iščiulpdami visus gyvybinius syvus iš krašto ekonomijos.

Palestinos pabėgėlių arabų problema per 25 metus nebuvo išspręsta. Dabar jie susitelkė į partizanų būrius. Čia matome El-Patah organizacijos kovotojus Jordanijoje.

subėgdavo į kambarius. Ėjo komisija po komisijos. Visos pripažino statybininkų broką. Žmogus gavo net kelis raštiškus pranešimus, kuriuose buvo žadama greitai pataisyti. Bet kodėl toliau pažadų nevykdė".

Žagarės pirty kasmet vyksta remontai, o duryse po kiekvieno remonto trūksta rankenų, krosny — plyšiai, vis kas nors neužbaigta.

Pilviškiečiai, norėdami pirkti žibalo, turi važiuot net į Vilkaviškį. Iš Prienų pirktis binto tenka važiuot į Kauną. Vilniaus Kosciuškos gatvės duonos parduotuvėje spiečiai musių, nes neįmanoma gauti musgaudžių.

J. Žvilb.

Spaudoj ir gyvenime

KASDIENINIAI SUNKUMAI OKUPUOTOJ LIETUVOJ

Nereikia stebėtis, kad okupantai neleidžia turistams laisvai važinėti po Lietuvą. Perdaug netvarkos.

Pati Vilniuje leidžiama "Tiesa" nr. 196 rugp. 25 d. skelbia šiuos faktus:

"Vilniečiai Žilėnai, gyvenantieji Gorkio gt. name Nr. 46, jau treti metai negali prisiprašyti, kad namų valdyba sutvarkytų stoge paliktus po perdengimo atvirus langelius. Pro tuos langelius teka vanduo, nuo drėgmės pradėjo kristi lubų tinkas. Ir nors namas — istorinis paminklas, namų valdybos Nr. 25 darbuotojus ši netvarka nejaudina.

Jau keleri metai negali sulaukti buto remonto kaunietė invalidė Vaičaitienė, gyvenanti S. Nėries gt. 32. Lenino rajono butų ūkio valdyba ne vieną kartą įpareigojo namų valdybą Nr. 9 suremontuoti butą, bet... viskas po senovei.

Šešerius metus su įvairiomis Radviliškio rajono įstaigomis susirašinėja J. Baltrūnas. Jo vargai prasidėjo 1963 metais, persikėlus į naują butą Kapsuko gatvėje Nr. 2. Namą stačiusi Radviliškio statybos remonto valdyba padarė broką —lietuvyjant ar tirpstant sniegui, visas vanduo nuo stogo pro lubas ir sienas

MIGUEL DE UNAMUNO

VIENOS AISTROS ISTORIJA

Romanas

Išvertė *P. Gaučys*

18

— Pažiūrėkite į Kaino veidą, — tęsė Joakinas, iš lėto lašindamas degančius žodžius, — to tragiško Kaino, klajojančio žemdirbio, pirmojo, kuris įsteigė miestus, pramonės, pavydo ir miestietiško gyvenimo tėvą, pažiūrėkite į jį! Žiūrėkite, su kokia užuojauta, su kokiu švelnumu, su kokia meile nelaimingajam jis yra nutapytas. Vargšas Kainas! Mūsų Abelis Sanchez žavėjosi Kainu, kaip Miltonas žavėjosi šėtonu, jis įsimylėjo į Kainą, kaip Miltonas buvo įsimylėjęs šėtoną, nes žavėtis reiškia mylėti, o mylėti reiškia užjausti. Mūsų Abelis jautė visą vargą, visą neužtarnautą nelaimę to, kuris nužudė pirmąjį Abelį, kuris, anot Biblijos, mirtį atvedė į žemę. Mūsų Abelis mus įgalina suprasti Kaino kaltę, nes čia buvo kaltė, jį užjausti ir mylėti... Šis paveikslas yra meilės aktas!

Joakinui baigus kalbėti, sunki tyla vyravo salėje, bet paskui pasipylė smarkūs plojimai. Tada atsistojo Abelis ir, išbalęs, susijaudinęs, mykčiodamas, su ašarom akyse savo draugui pasakė:

— Joakinai, tai, ką pasakei, daug vertingiau už mano paveikslą, daug daugiau už visus mano paveikslus, daug daugiau už visus, kuriuos nutapysiu. Tai yra meno ir draugiškumo veikalas. Aš nesusivokiau, ką esu atlikęs, kol neišgirdau tavo kalbos. Tu, o ne aš, esi nutapęs mano paveikslą, tu!

Ir visiems susirinkusiems sustojus, šaukiant bei plojant, abudu draugai ašarodami apsikabino. Ir tuo metu Joakino demonas jam šnabždėjo: "Kad taip galėtum savo glėbyje jį užsmaugti!"...

— Nuostabus!... — šaukė dalyviai. — Koks kalbėtojas! Kokia puiki kalba! Kas galėjo tikėtis? Kaip gaila, kad nebuvo užstenografuota!

— Tai stebuklas! — sakė vienas. —Aš nesitikiu niekad daugiau išgirsti ką panašaus!

— Jo besiklausydamas, aš virpėjau, — pridūrė kitas.

— Bet žiūrėk, žiūrėk, koks jis išbalęs!

Ir iš tikrųjų, pats save nugalėjęs, Joakinas jautėsi nugalėtas, nugrimzdęs į liūdesio bedugnę. Ne, jo demonas nebuvo miręs. Ši kalba turėjo tokį pasisekimą, kokio jis niekada nebuvo išgyvenęs, kokio jis niekada nebeturės. Ir staiga jam pakišo mintį pasišvęsti iškalbos menui, kad per jį įsigytų garbę, kuri galėtų užtemdyti jo draugo garsą tapyboje.

— Ar matei, kaip verkė Abelis? — išeidamas klausė vienas dalyvis.

— Nagi, ši Jaokino kalba vertesnė už visus Abelio paveikslus. Ta kalba sukūrė paveikslą. Nuo šiol jis bus vadinamas prakalbos paveikslu. Atimk prakalbą, ir kas beliks iš to paveikslo? Nieko, nepaisant pirmos premijos.

Kai Jaokinas sugrįžo namo, Antonija atėjo atidaryti durų ir jį apkabinti.

— Aš jau žinau. Jau man pasakė. Taip, taip! Tu esi vertesnis už jį, daug vertesnis. Tegul jis žino, kad, jeigu jo paveikslas ko vertas, tai tik tavo prakalbos dėka.

— Teisybė, Antonija, teisybė, tačiau...

— Kas tačiau? Dar...

— Taip, dar. Aš nenoriu tau sakyti, ką demonas, mano demonas man šnabždėjo mums apsikabinus...

— Ne, nesakyk. Tylėk!

— Tad užkimšk mano burną.

Ir ji užčiaupė jo burną ilgu, karštu, drėgnu bučiniu, ašaroms užtemdžius jos akis.

— Antonija, išrauk iš manęs demoną, iščiulpk jį iš manęs.

— Tam, kad jis pasiliktų su manim? Ar ne taip? vargšė mėgino juokauti.

— Taip, iščiulpk jį iš manęs. Tau jis negalės pakenkti, tavyje jis numirs, tavo kraujuje jis paskęs kaip švęstam vandenyje...

Ir kai Abelis atsidūrė namie, palikęs vienas su Elena, ši jam sakė:

— Jau man papasakojo apie Joakino kalbą... Jis turėjo nuryti tavo laimėjimą. Jis buvo priverstas jį nuryti...

— Moteriške, taip nesakyk, nes tu negirdėjai.

— Lygu, kaip būčiau girdėjusi.

— Jis kalbėjo iš širdies. Jis mane sujaudino. Aš tau sakau, kad nežinojau, ką buvau nutapęs, kol išgirdau jo išaiškinimo.

— Juo nepasitikėk... Jeigu taip tave gyre, tai ne veltui taip darė...

— Argi jis negalėjo išlieti savo jausmų?

— Juk tu žinai, kad jis džiūsta iš pavydo tau...

— Moteriške, nutilk, nutilk!

— Taip, taip, jis miršta, jis miršta iš pavydo...

— Nutilk, brangioji, nutilk!

— Ne, tai ne pavyduliavimas, nes jis jau manęs nebemyli... jeigu kada mylėjo... Tai pavydas... pavydas...

— Nutilk, nutilk! — suriko Abelis

— Gerai, aš nutilsiu, bet tu pamatysi..

— Gerai, aš nutilsiu, bet tu pamatysi...

(Bus daugiau)

PEDAGOGĄ VAITKEVIČIŲ PRISIMINUS

Pluoštelis atsiminimų apie gimnazijos direktorų

V. ČIŽAUSKAS

Praeitą rudenį Chicagoje buvo gražiai atšvęsta Alytaus gimnazijos auksinė sukaktis. Į šią prasmingą šventę susirinko alytiškiai, kurių mokyklos suolai buvo apsupti linguojančių pušų, poilsio valandos praleistos vaikštinėjant geležinkelio pylimu, vedančiu prie sraunaus Nemuno, gi susikaupimo ir įsipareigojimo minutės praslinkdavo šventoriaus tylioj rimty, žvelgiant į prasmingus karininko Juozapavičiaus ar mokytojo Bloznelio paminklus.

Dideliu pasišventimu įkurtas šis židinys dzūkų vaikams šviesti, auklėti ir kultūrinti. Tik perilgai jis skriaustas, nepastatant šiai gimnazijai net deramų patalpų. O gal manyta — nuo kurių tada tai priklausė —, jog graži gamta, sveikas pušynų oras ir dzūkiškas idealizmas vis tiek duos gerus rezultatus net ir pastate, labai jau panašiame į kareivinių baraką, nors ir garbingų Gedimino stulpų pavidalu pastatytą. Tačiau Švietimo ministerija tikrai nenuskriaudė besimokančio dzūkų jaunimo, 1927 metais paskirdama jos direktoriumi Steponą Vaitkevičių, kuris septynerius metus šiai gimnazijai vadovavo.

Nors teko keleta metų būti jo mokiniu, vistiek labai sunku duoti jo asmens pilnesnį vaizdą.

Chicagoje gyvenanti jo duktė Gražina Staniulienė suteikė įdomių biografinių žinių.

Steponas-Jonas Vaitkevičius gimė 1886 m. gruodžio mėn. 26 d. Lašinių kaime, Šunskų valsčiuje. Buvo jauniausias šeimoje. Motina mirė jam esant septynerių metų. Tėvas vedė antrą kartą. Ligi 14 metų dirbo namuose aliejininku, ganė bandą, bet labai norėjo mokytis. Brolis Juozas (tuomet jau klierikas) per vasaros atostogas jį paruošė į gimnaziją. Peterburge išlaikė egzaminus 1900 m. ir ten baigė tris klases. Po to mokėsi Marijampolėje. Tėvai, ypač pamotė, norėjo, kad baigęs penkias klases eitų į kunigų seminariją; sakė, kad nors šeimoje jau yra du kunigai, bet kaip jai būtų gražu, kad bus trys. Bet jis griežtai atsisakė ir išėjo iš namų pas jau ištekėjusią seserį Kulvinskienę. Ten praleido atostogas užsiminėdamas pamokomis ir fotografuodamas bei darydamas fotografijas ūkininkams. Mokslo metams prasidėjus grįžo į Marijampolės gimnaziją buvo priimtas į Peterburgo universiteto Fizikos-matematikos fakultetan. Dalyvavo lietuvių studentų organizacijoje ir buvo išrinktas studentų atstovu pas carą. 1912-jų metų pradžioje baigė universitetą. Atliko karinę prievolę, buvo paleistas į atsargą.

1912-1914 m. mokytojavo Vilkaviškio gimnazijoje kaip matematikos mokytojas. Karui prasidėjus buvo mobilizuotas ir paskirtas karininku į Austrijos frontą. 1916 m. viduryje grįžo į Vilkaviškį ir su kun. Vaičiuliu ir kitais pradėjo rūpintis, kad Vilkaviškio gimnazija būtų atidaryta. Iniciatoriai, surinkę kiek mokytojų, 1918 metais atidarė "Žiburio" gimnaziją. Steponas Vaitkevičius, buvo išrinktas -paskirtas jos direktoriumi.

Dirbo labai daug. Dėstydamas ne tik matematiką, fiziką, kosmografiją, bet ir daug kitų dalykų; net ir gimnastikos pamokas pravesdavęs. Daug reikalingų fizikos kabinetui mokymo priemonių pats savo rankomis pagamindavo. Labai mėgo savo darbą, domėjosi kviekvieno mokinio mokymosi pažangumu visuose dalykuose. Turėjo visas klasių knygeles kiekvieniems metams su pažymiais visų mokinių. Ir kur nors vėliau gyvenime sutikęs, ar ką išgirdęs apie buvusius gimnazijos mokinius, patikrindavo, kaip tas asmuo mokėsi gimnazijoje ir ko atsiekė gyvenime. Turėjo labai gerą atmintį ir atsiminė visus mokinius gimnazijos ir mokytojus.

Tūkstantis devyni šimtai dvidešimt septintais metais, ruošiantis suvalstybinti "Žiburio" gimnaziją, gavo pasiūlymą vadovauti Mažeikių ar Alytaus valstybinėms gimnazijoms. 1921-1934 m. buvo gimnazijos direktoriumi.

O kokia gi buvo Vaitkevičių šeima? Pašaliečio akimis stebint, ji buvo ideali. Tačiau ir vėl leiskime apie tai pasisakyti šeimos nariui. Duktė Gražina Staniulienė apie savo tėvus pažymi, kad jiedu susituokė 1913 m. Mamytė -Petronėlė Česnaitė yra baigusi Sorbonos universitete prancūzų kalbą. Paryžiuje gyveno pas dėdę, buvusį knygnešį Juozą Pautienių. Dėstė prancūzų kalbą Vilkaviškio gimnazijoje ligi 1927 metų. Vien tik šeimos ir naminiai reikalai neužpildė jos laiko. Įsijungė į šalpos organizacijas, ruošdavo vertimus iš prancūzų kalbos (liko rankraščiuose).

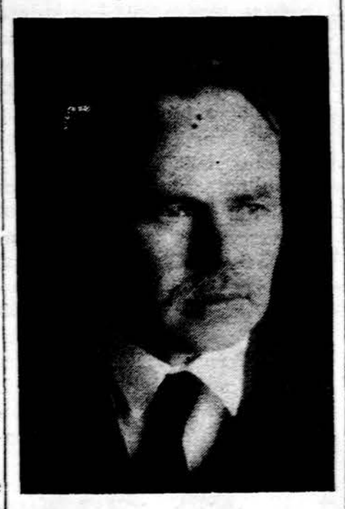

S. Vaitkevičius

Apie savo tėvelį, kaip žmogų, duktė Gražina šitaip atsiliepia, kad jis buvo ne tik matematikas, fizikas, pedagogas, bet ir labai nagingas stalius, elektrotechnikas ir mechanikas. Kiekvienoje gimnazijoje paliko daug jo paties lėšomis ir rankomis padarytų vikiausių aparatų-mokymosi priemonių. Nebuvo aparato, kurio jis nebūtų galėjęs pataisyti. Taisė radijas, dviračius, motociklus, siuvamąsias mašinas laikrodžius, foto aparatus. Daug laiko skirdavo kosmografijai ir dažnai vakarais, išsivedęs mus laukan, aiškindavo apie dangaus kūnus, rodydavo žvaigždynus. Domėjosi sportu ir buvo stiprus.

Puikiai pažinojo visą miško augmeniją, visus paukščius ir žvėrelius! Namuose paskambindavo pianu, pagrodavo fleita ar okarina; ir smuiku pačirpindavo mūsų - vaikų malonumui. Pats ilsėdavosi nedaug — eidavo miegoti apie pirmą valandą ir keldavosi septyniomis. Rašė straipsnius į "Kosmos" ir sekė mokslinę spaudą: "Wissen und Fortschrift". "Science" ir kt. Visada sakydavo, kad darbas — gyvenimo upė, o pramogos irgi reikalingos, bet jos — tai tik putelės virš srovės.

1934 m. Steponas Vatkevičius buvo perkeltas į Linkuvos gimnaziją. Gi 1941.VI.13 buvo NKVD paimtas tiesiai iš baigiamųjų egzaminų ir per dvi valandas, su žmona ir sūnum, įsodintas į traukinį kelionėn į Sibirą. Apie šį tragišką savo tėvų likimą Gražina Stanulienė rašo: juos mačiau Naujojoje Vilnione VI.20 viename vagone.Bet tą patį vakarą šeimą išskyrė. Mamytę ir brolį nuvežė į Osinovką (miško kirtimo kaimas), Tomsko gubernijoje. Kur Vaitkevičius buvo nuvežtas, tikrų žinių nėra ligi šiai dienai. Sako, kad mirė 1942 m. sausio mėnesį Sverdlovske, Urale.

Vokietijoje, 1946 metais, traukinyje iš Meuncheno į Augsburgą, sutikau vokietį grįžtantį iš Sverdlovsko belaisvių stovyklos. Jis man pasakojo, kad Sverdlovske, 1941-42 metais, būdavo kartu viename lageryje su tremtiniais iš Pabaltijo ir ten buvęs vienas, ypatingai malonus, senas lietuvis, buvęs mokytojas, Vaitkevičius Steponas, kuris jam daug paguodos ir stiprybės teikęs, bet mirė, peršalęs nepakenčiamuose šalčiuose, be jokios pagalbos. 1942 metų sausio mėnesį mamytė taip pat rašė, kad tikrų žinių neturi, bet kad tėvelis palaidotas Sverdlovske, Uralo srityje.

Kokia gi mokytojų nuomonė apie Steponą Vaitkevičių, kaip savo viršininką ir bendradarbį? Štai kaip atsiliepia jį gerai pažinusi mokytoja Ona Rozniekienė, dėstusi tuo laiku Alytaus gimnazijoje lietuvių kalbą:

Direktorius Steponas Vaitkevičius tai griežtų principų, sąžiningai vykdęs aukštesnių švietimo instancijų nuostatus, kartu ramaus ir labai taktingo viršinin ko pavyzdys. Pasitaikius mokinių ar mokytojų tarpe mažesnėms ar didesnėms negerovėms, jis reikalus spręsdavo šaltai, ramiai, kad niekam, ypač gimnazijos geram vardui, nepakenktų. O kur reikėjo — ir savo griežtą žodį pasakydavo. Jo žodis, lyg gero tėvo, buvo svarus, nesvyruojantis. Todėl mokytojų ir mokinių buvo gerbiamas ir mylimas.

Dir. S. Vaitkevičius gerai suprato jaunus, tik ką pradėjusius pedagoginį darbą, mokytojus ir jų padėtį. Klasės didelės, mokiniai dzūkai temperamentingi. Nelengvos dienos buvo jauniems, nepatyrusiems mokytojams su šiais aukletiniais "susidoroti".

Gerai prisimenu vieną neeilinį įvykį, kuris gerokai palietė ir mane, kaip VI klasės auklėtoją, ir kurį teko išspręsti mūsų direktoriui S. V. tarpininkaujant. Besibaigiant mokslo metams, dingo VI klasės žurnalas su visais tos klasės pažymiais ir kitais įrašais. Man, kaip tos klasės auklėtojai, buvo didžiausias nemalonumas. Niekas klasėje neprisipažino ir neišdavė kaltininko. Po ilgesnio laiko (neatsimenu, kiek laiko užtruko, kad klasė neturėjo savo žurnalo), besiteiraujant ir atsidėjus ieškant kaltininkų, vis dėlto teko patirti, kad žurnalas esąs pakastas pušyne už miesto, bet vietos tiksliai nežinojom. Kiek vėliau paaiškėjo ir vienas asmuo, t.y., prie šių "laidotuvių" prisidėjęs dalyvis. Prie sienos prispirtas, jis buvo toks geras, kad pranešė vietą ir apsiėmė parodyti. Tai esą toliau nuo gimnazijos. Išėjome. Šiame "žygyje" dalyvavo, be manęs -klasės auklėtojos, direktorius, vienas mokytojas ir to žygio vadovas-mokinys. Ir ištikrųjų, kai miške prisiartinome prie kalnelio, mūsų vadovas tuoj atkasė negiliai užkastą, tik truputį, nukentėjusį žurnalą. Labai nejaukiai jaučiausi toj "ekskursijoj". Gerai žinojau, kad auklėtojas už savo klasę ir jos darbus atsako. Todėl dėkinga buvau direktoriui S. Vaitkevičiui, kad nebuvau apkaltinta už mano klasės elgesį; dėkinga buvau, kad jis man dar negelbėjo iš tos labai ir labai keblios padėties išsiristi..

Dalis čikagiškių ir svečių klausosi programos ateitininkų suruošto literatūros vakaro metu Jaunimo centre Chicagoje. Nuotr. Ant. Gulbinsko

"DRAUGO" LITERATŪRINIO RAŠINIO LAIMĖTOJAI

"Draugas", norėdamas paskatinti lituanistinių aukštesnių jų ir pradžios mokyklų moksleivius domėtis lietuviškomis temomis, paskelbė lituanistinio rašinio konkursą, į kurį atsiliepė gana gausus skaičius mokyklų ir moksleivių. Komisija, susidedanti iš "Draugo" redaktoriaus rašytojo **Aloyzo Barono,** mokytojų **Janinos Juknevičienės** ir **Juozo Tamulio,** perskaičiusi rašinius, balsavimo keliu atrinko laimėtojus, kuriems paskirtos mecenatų **kun. dr. Juozo Prunskio** (150 dol.) ir **Juozo Vasiukevičiaus** (150 dol.) premijos pagal šiuos aktus:

Aktas I

1970 m. liepos 24 d. Jaunimo lituanistinio rašinio konkurso komisija iš A. Barono, J. Juknevičienės ir J. Tamulio, perskaičiusi gautus moksleivių rašinius, atrinko **aukštesniųjų mokyklų** grupės premijuotinus rašinius:

I premija — **Jūratė Urbonavičiūtė** iš Putnamo bendrabučio. Tema: Lietuvis rašytojas, kurį labiausiai mėgstu. Premija — 75 dol.

II premija — **Jūratė Namikaitė,** Kr. Donelaičio aukšt. lit. mokykla. Tema: Lietuviška knyga, kurią skaičiau antrą kartą. Premija — 35 dol.

III premija — **Aloyzas Pakalniškis,** Chicagos aukšt. lit. mokykla. Tema: Lietuviška knyga, kurią skaičiau antrą kartą. Premija — 30 dol.

Danutė Narutytė, Chicagos aukšt. lit. mokykla. Tema: Lietuvė rašytoja, kurią labiausiai mėgstu. Premija — knygomis.

Živilė Kliorytė, Clevelando Vysk. Valančiaus lit. mok. Tema: Lietuviška knyga, kurią skaičiau antrą kartą. Premija — knygomis.

Agnė Katiliškytė, Lemonto Maironio lit. mokykla. Tema: Lietuviška knyga, kurią skaičiau antrą kartą. Premija — knygomis.

Aldona Kavaliūnaitė, Clevelando lit. pedag. kursai. Tema: Lietuviška knyga, kurią skaityčiau antrą kartą. Premija — knygomis.

Aktas II

1970 m. liepos 24 d. Jaunimo lituanistinio rašinio konkurso komisija iš A .Barono, J. Juknevičienės ir J. Tamulio, perskaičiusi gautus moksleivių rašinius, atrinko **pradinių mokyklų grupės** premijuotinus rašinius:

I premija — **Viktutė Jogaitė,** Clevelando Vysk. Valančiaus lit. mokykla. Tema: Ką aš žinau apie Lietuvą. Premija — 50 dol.

II premija — **Elena Bandziulytė,** Los Angeles Šv. Kazimiero lit. mokykla. Tema: Ką aš žinau apie Lietuvą. Premija — 25 dol.

Aleksandras Danta, Philadelphijos V. Krėvės lit. mokykla. Tema: Ką aš žinau apie Lietuvą. Premija — 25 dol.

Rima Janulevičiūtė, Marquette Parko par. lit. mokykla. Tema: Ką aš žinau apie Lietuvą. Premija — 25 dol.

III premija — **Vytautas Bankaitis,** Clevelando Vysk. Valančiaus lit. mokykla. Tema: Ką aš žinau apie Lietuvą. Premija — knygomis.

Ramona Alseikaitė, Los Angeles Šv. Kazimiero par. lit. mokykla. Tema: Ką aš žinau apie Lietuvą. Premija — knygomis.

Ramutė Žukaitė, New Yorko Maironio lit. mokykla. Tema: Kuo aš galiu padėti Lietuvai. Premija — knygomis.

Pasirašo:

Aloyzas Baronas
Janina Juknevičienė
J. Tamulis

Premijos rašinių laimėtojams bus įteiktos per jų mokyklas.

NEGĘSTANTI ŠVIESA

PRANAS GARŠVA

Marijonų vienuolijos 50-ties metų sukakčiai atžymėti išleista marijonų veiklos istorija Amerikoje. Tampriai susijusi su Amerikos lietuvių gyvenimu, ji įdomi kiekvienam, kuris nori atsekti pirmuosius mūsų tautiečių žingsnius šiame krašte.

Tik paskaičius šią knygą susidaro pilnas vaizdas, kokį darbą atliko marijonai įsteigdami čia savo vienuolijos padalinį.

Knygos lengva, sklandi kalba, gyvas stilius ir intriguojančiai pasakojami įvykiai skaitytoją pagauna ir visa istorija atsistoja prieš jo akis ne kaip sausa mokslinė praeities registracija, bet kaip gyvas gyvenimo fragmentas.

Patartina kiekvienam perskaityti. Gaunama "Drauge", kaina $3.50.

Illinois gyventojai turi pridėti prie knygos kainos 5 proc. mokesčiams.

Mūsiškis prieauglis savo amžiumi ir polinkiams pritaikytuos užsiėmimuos Alvudo išvykoje. Chicagoje. Vadovauja dail. Juozas Kiburas ir Jonas Aukščiūnas. Nuotrauka M. Nagio

Kun. Vienybės suvažiavimas

Kunigų Vienybės suvažiavimo Kennebunkporte, Maine, posėdžiai prasidės rugsėjo 22 d. 1 val. p. p. ir baigsis 23 d. 12 val., vidudienį. Visi kunigai kviečiami dalyvauti, nes suvažiavime bus svarstomi visiems aktualūs ir svarbūs dalykai.

Prel. V. Balčiūnas kalbės apie naujosios liturgijos pritaikymą lietuvių parapijose.

Kun. V. Zakaras, KV sekretorius, referuos apie pilno naujo Mišiolo ir Lekcijonaro paruošimo ir išleidimo galimybes.

Kun. Placidas Barius, OFM, Prisikėlimo parapijos klebonas Toronte, pateiks savo mintis apie Religinio centro organizavimą ir parapijų tarybas.

Kunigų Vienybės suvažiavime dalyvaus *vysk. A. Deksnys* ir padarys pranešimą apie lietuvių sielovados problemas vakarų Europoje.

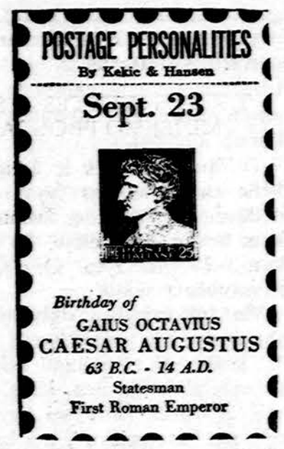

Italijos paštas išleido naują pašto ženklą imperatoriui Augustui Octavianui paminėti.

Bus svečias iš Europos — prof. Antanas Liuima, SJ, iš Romos. Taip pat suvažiavime dalyvaus pranciškonų ir jėzuitų provincijolai ir Kanados KV pirmininkas prel. J. Tadarauskas ir kiti žymūs asmenys.

— **Buv. Bačkonių dvarelyje,** netoli Žežmarių, neseniai buvo įrengtas restoranas ir alaus išgėrimo vieta.

Kiekvienam būtų pravartu, o gyvenusiems Seinų ar Vilkaviškio apylinkėse net labai įdomu, paskaityti ką tik išleistą knygelę

PRIE VIEŠPATIES DAIGYNO

Prel. dr. F. BARTKUS

Tai nedidelis, 93 psl. leidinėlis, kuriame autorius išsamiai nupasakoja lietuviškosios Seinų kunigų seminarijos likimą, o vėliau ir Vilkaviškio seminarijos įsteigimą ir gyvavimą.

Lengvu pasakotojo žodžiu jis prisimena profesorius, kunigus, klierikus ir kitus asmenis, kurių gyvenimas vienu ar kitu būdu buvo susipynęs su tų nepriklausomos Lietuvos atsistatyme taip svarbių mokslo įstaigų likimu.

Nenukrypdamas nuo temos autorius supažindina skaitytojus ir su to laikotarpio dvasia bei istorine raida, patiekdamas gal daugelio jau užmirštų, tautinėje sąmonėje atbundančios tautos gyvenimo faktų.

LIETUVIAI TELEVIZIJOJE
2615 West 43 St.
Chicago, Ill. 60632
Tel. 254-2233 ar PR 8-5374

RŪTA, INC.
INVESTAVIMO BENDROVĖ
Sanguo ir pelningas investavimas.
Garantija: nuosavybės lakštas (Deed of Trust) registruotas investuotojo vardu Calif. Valstybės nuosavybės departamente.
Kreipkitės į RŪTĄ
3002 Santa Monica Blvd.,
Santa Monica, California 90404
TEL.: (213) 393-0615

Premijuotoji
BRONIAUS ZUMERIO knyga
Dabarties sutemose
yra intelektualiai ir kartu paprastai parašytas veikalas. Knygos įvade Aloyzas Baronas rašo: "Knyga bus miela skaityti kiekvienam, kuriam pabosta nuolatinis skubėjimas, nuolatiniai pokalbiai apie medžiagą ir įtempimas siekiant vis tidesnio užsitikrinimo žemėje.
Aplankas P. Jurkaus, 188 psl., kaina 2.50 dol. Išleido Lietuviškos knygos klubas. Galima įsigyti "Draugo" asmeniškai ar paštu.
Illinois State gyventojai prie kainos turi pridėti 5% mokesčių.

FRANK'S TV and RADIO, INC.
3240 SO. HALSTED STREET Telef. — CA 5-7252
RIDELIS PASIRINKIMAS ĮVAIRIAUSIŲ TELEVIZIJOS, RADIO, STEREO APARATŲ PARDAVIMAS IR TAISYMAS.
SPALVOTOS TELEVIZIJOS APARATAI

Kas tik turi gerą skonį,
Viską perką pas Lieponį!
LIETUVIŲ PREKYBOS NAMAI
J. LIEPONIS
FURNITURE CENTER, INC.
Marquette Pk., 6211 So. Western PR 8-5875
Pirmadieniais ir ketvirtadieniais nuo 9 iki 9:30. Kitom dienom nuo 9 iki 6 val. vakaro. Sekmadieniais uždaryta.

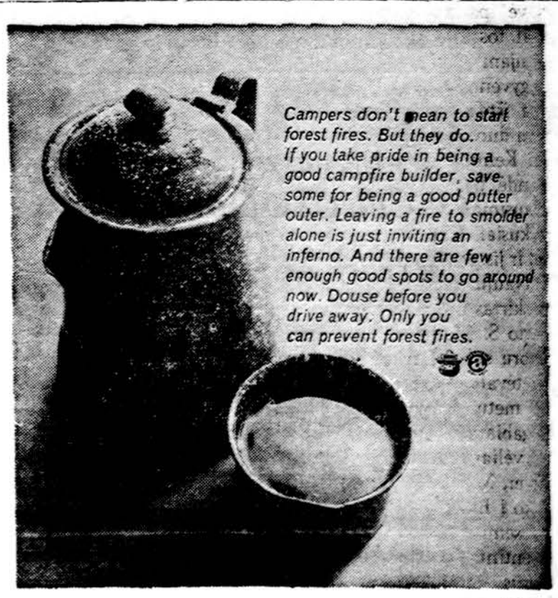

Aktorius Humoristas Vitalis ŽUKAUSKAS atliks specialią programą. Dalyviai bus pavaišinti gera vakarienę ir galės pašokt grojant Ąžuolo Stelmoko orkestrui.

DŽŪKŲ DRAUGIJA RUGSĖJO 19 D., JAUNIMO CENTRO DIDŽ. SALĖJE

-ruošia-

BALIŲ – JAUNIMO CENTRO STATYBAI PAREMTI.

BUS LAIMĖJIMAI.

Už visus malonumus auka $7.50

Vakaro pradžia 7:30 v. vak.

Staliukus galima užsisakyti tel.: visą dieną — HE 4-2375 ir nuo 6 val. vakaro — 847-5931

BOSTONO ŽINIOS

PASITRAUKIANTIS IR NAUJAS BOSTONO ARKIVYSKUPAI

Bostono arkivyskupu kardinolas Cushing išbuvo 26 metus. Jo iš pareigų pasitraukimo proga Bostono laikraščiai apie kardinolą rašo, kaip apie "very colorful". Kardinolas ir lietuviams gerai pažįstamas, nes buvo gimęs So. Bostone, kur daug lietuvių gyveno. Kardinolo jaunystė buvo nepastovi. Iš So Bostono aukštesniosios mokyklos, nebaigęs jos, pasitraukė. Kurį laiką dirbo kaip laivų krovėjas. Vėliau jo dėdė užmokėjo mokslapinigius Bostono kolegijos aukštesniąjai mokyklai, kurią jis ir baigė. Tada stojo į Bostono kolegiją. Kolegija ir aukštesnioji mokykla yra tėvų jėzuitų išlaikomos. Po nepilnų dviejų metų studijų, paliko kolegiją ir įstojo į Šv. Jono kunigų seminariją. Jos nebaigęs pasitraukė ir įstojo į Amerikos kariuomenę. Tai buvo I-jo pasaulinio karo metu. Po kiek laiko iš kariuomenės buvo paleistas dėl ligos, sirgo astma. Ši liga vargina kardinolą visą jo gyvenimą. Grįžęs iš kariuomenės vėl stojo į kunigų seminariją, kurią šį kartą baigė. Kunigu buvo įšventintas 1921 m., kur surado save ir savo talentą. Buvo geras organizatorius ir mokėjo rinkti pinigus. Prisimenu Lietuvos Vyčių 50 metų jubiliejinį seimą, kuriame kardinolas buvo baliaus metu pagrindinis kalbėtojas. Jis kalbėjo apie savo kilmę ir save. Mokykloj buvęs blogas mokinys. Toks buvęs ir kunigų seminarijoj. Kada pirmą kartą ėjęs mokytis laikyti mišias, manęs, kad čia jis parodysiąs savo sugebėjimus, nes vaikystėje buvęs mišių patarnautoju. Kai grįžęs nuo altoriaus, seminarijos rektorius pasakęs, kad jis ne tik nemokąs laikyti mišių, bet, tur būt, iš viso nėra matęs, kaip jos yra laikomos. Ir, esą, kaip matot, pasiekiau net kardinolo kepurę. Daugelis, esą, žinote, kad neturiu jokių mokslų laipsnio, bet universitetai dabar man duoda vienas po kito garbės daktaro laipsnius. Tai yra todėl, kad aš turiu pinigų. Esą, mano motina nemokėjo nei skaityti, nei rašyti, bet mokėjo pinigus skaityti. Taip ir aš, viena ranka surenku milijonus, kita juos atiduodu. (Kardinolas niekur nesako, pakviestas kalbų, jei gu jam nebus mokama už jas.)

Kardinolas Cushing buvo toks visą gyvenimą. Jis rinko milijonus ir leido milijonus. Pristatė mokyklų, ligoninių; airiams Airijoj pastatęs už 40 milijonų dolerių katedrą. Prieš du metus paskelbė vajų vyskupijos skolų padengimui, kurių esą daugiau kaip 50 milijonų. Žmonės davė pinigus ar davė pasižadėjimus mokėjimui. Gal tos skolos nedaug ir beliko naujam vyskupui. Labai gerai sugyveno su žydais, nes jo sesuo yra ištekėjusi už žydo. Ir žydai jam duodavo pinigų. Buvo didelis Kennedžių draugas. Dažnai bandė pasisakyti ir politiniais klausimais, nors gana dažnai nevykusiai. Kardinolui suėjo 75 metai ir jis pasitraukė iš pareigų.

Nauju Bostono arkivyskupu paskirtas 54 metų vyskupas Humberto S. Medeiros, portugalas iš Azorų salų. Į Ameriką jis atvyko su tėvais 1930 metais, būdamas 14 metų. Mokykloj buvo vienas iš gabiausių mokinių. Dirbo ūkyje, vėliau fabrike. Gyveno Fall River, Mass. Užsidirbęs pinigų išvyko į Baltimorę ir įstojo į kunigų seminariją, ją baigė ir buvo įšventintas kunigu. Prieš keturis metus buvo paskirtas vyskupu Brownsville, Texas.

Bostono laikraščiai, ypatingai liberališki, džiaugiasi naujuoju vyskupu, kuris esąs labai aktyvus ir net cituoja jo kai kuriuos pasisakymus šių dienų neramumų klausimais: "Jeigu Kristus gyventų šiandien, jūs manote, kad jis izoliuotųsi nuo MAYOS (Mexican American Youth Organization) ar nuo juodųjų panterų? Gal jis su viskuo ir nesutiktų, ką jie daro, bet jis būtų kartu su jais. Aš nesustosiu palaikęs ryšius su jais, jeigu ir komunistu būsiu vadinamas".

Tokį naują arkivyskupą pasitinkame, o tik laikas parodys ir įvertins jo darbus.

TAUTOS ŠVENTĖS IR SEIMO MINĖJIMO PROGRAMA

Tautos šventės ir Steigiamojo Seimo minėjimas įvyks rugsėjo 20 dieną. Pamaldos Švento Petro parapijos bažnyčioje, So. Bostone, 10 val. ryto. Organizacijos dalyvauja su vėliavomis. 11 val. per Lietuvių radijo valandą "Laisvės Varpą" bus kalbama ta proga. Minėjimas vyksta Lietuvių piliečių dr-jos didžiojoj auditorijoj So. Bostone. Minėjime kalbės prel. Balkūnas. Meninę programą atliks Šv. Petro parapijos choras, vedamas muz. Jeronimo Kačinsko ir sol. Benediktas Povilavičius.

BALFO VAJUS

Balfo Bostono skyrius vykdo piniginį vajų per visą rugsėjo mėnesį. Balfo siemas šiais metais vyksta irgi Bostone Padėkos dieną.

MAUDYNĖSE MOKYKLA

Buvusiose So. Bostono L gatvės moterų maudynėse jau įrengta So Bostono aukštesniosios mokyklos dalis. Šioje mokykloje mokysis apie 500 mokinių.

BLOGAI AUTOMOBILISTAMS

Kai kurios automobilių draudimo kompanijos jau nebepriima naujų draudimo narių. Skundžiasi, kad tas naujas draudimo įstatymas draudimo kompanijoms duos nuostolį. Automobilių pardavėjai irgi skundžiasi, nes jauni žmonės jau nebeperka automobilių, o viena, kad jų nebedraudžia, o kita, jiems gali būti daug aukštesnis apdraudos mokestis — tiems, kurie jau turėjo automobilio nelaimes.

SUSIPAŽINIMO VAKARAS SU RESPUBLIKONAIS

Rugsėjo 25 d., penktadienį, 7:30 val. vakare, Lietuvių piliečių dr-jos 3-čio aukšto auditorijoj rengiamas susipažinimo vakaras su respublikonų partijos vadovaujančiais asmenimis Mass. valstybėje. Pažadėjo dalyvauti gubernatorius, jo pavaduotojas ir kiti kandidatai į senatą ir kitur. Ta pačia proga lietuvių respublikonų skyrius gaus chapterį.

Šiame susipažinimo vakare bus galima išsikalbėti su svečiais respublikonais visais rūpimais klausimais.

Karts nuo karto nusiskundžiame, kad esame negirdimi, kad mūsų tautybės žmonių nesimato Mass. valstybės valdžioje ir pan. Tai yra mūsų pačių kaltė, nes įki dabar nebandėm, ar mažai bandėm veikti per amerikiečius ir jų partijas. Šio susipažinimo vakaru ir yra daromi žingsniai, kad būtume girdimi.

Šie yra rinkimų metai. Tur būt visiems lietuviams yra nepakeliui su tais, kurie griauna ir naikina, kurie suka į kairę. Todėl šia proga mes atsistokime su tais, kurie yra už tvarką.

Šio susipažinimo vakaro rengėjai kviečia visus lietuvius atsilankyti. Bus vaišės, kurias paruošė lietuvaitės.

Ąžuolo stovyklą aplankęs Brolijos Vyriausias skautininkas v.s. P. Molis kalbasi su Montrealio vilkiukais, įen stovyklavusiais Montrealio skautų-čių stovykloje. Nuotr. Č. Kiliulio

LIETUVIAI CALIFORNIJOJE

ATVYKSTA SOL. STASYS BARAS

Jungtinėmis Lietuvių Bendruomenės Vakarų apygardos ir Los Angeles bei Santa Monica apylinkės pastangomis rugsėjo 27 (sekmadienį) įvyksta tradicinė Californijos Lietuvių diena. Koncertinės programos atlikti iš Chicagos atvyksta šiuo metu žymiausias lietuvis tenoras Stasys Baras. Prie jo jungiasi talentingoji pianistė Raimonda Apeikytė, kuri skambins solo ir akompanuos solistui, ir tai užtikrina išskirtinai aukštą koncerto lygį.

Koncertas įvyksta Marshal aukštesniosios mokyklos auditorijoje, visai arti Šv. Kazimiero parapijos bažnyčios; pradžia 1:30 val. po pietų. Programoje taip pat trumpai pasirodys tautinių šokių grupė, vad. O. Razutienės ir stilizuotų šokių grupė, vad. R. Skiriutės.

Koncerto išvakarėse, šeštadienį, rugsėjo 26 d. 7 val. vakare Šv. Kazimiero parapijos salėje bus atidaryta dailininko Alfonso Dociaus (iš Toronto, Kanados) meno paroda. Parodą bus galima apžiūrėti ir visą dieną sekmadienį.

Bendruomenės organizuojama Lietuvių diena kartą metuose sudaro progą visos Vakarų Amerikos lietuviams parodyti bendruomeniškumą, solidarumą ir pademonstruoti aktyvų apsisprendimą už gyvybiškuosius lietuvių tautos interessus.

Šventės organizaciniam komitetui vadovauja LB Vakarų apygardos pirmininkas Ignas Medziukas. Bilietai į koncertą parduodami prie įėjimo: 2:50 dol. suaugusiems, 1 dol. studentams.

STEIGIAMAS LIET. JAUNIMO INFORMACIJOS CENTRAS

Bostone organizuojamas Lietuvių jaunimo informacinis centras. Pagrindiniai tikslai: 1) surinkti žinias apie lietuviško jaunimo organizacinę ir asmeninę veiklą ir atsiekimus, 2) sudaryti centrinį šaltinį, į kurį galėtų kreiptis susidomėję, 3) išleisti biuletenį, kuris informuotų jaunimą apie lietuvių organizacinius ir bendrai jį liečiančius reikalus.

Šiuo būdu mes tikimės ne tik sustiprinti ir suartinti dabartines jaunimo organizacijas, bet taip pat ir įtraukti dar daugiau neorganizuoto jaunimo į lietuvišką veiklą. Centras yra nepriklausomas jokiai organizacijai ir nesiremia kuriuo nors ideologiniu požiūriu.

Organizacijos prašomos atsiųsti joms priklausančių asmenų sąrašą su adresais, kad galėtume juos prijungti prie mūsų centrinio sąrašo. Be to, jei jūs turite žinių, kurias norėtumėte paskelbti bendrai lietuviškam jaunimui Šiaurės Amerikoje, prašome mums atsiųsti.

Lietuvių jaunimo centro valdyba

KAS MŪSŲ GYVENIME KEISTINA?

Tradicinis Los Angeles frontininkų rudeniop organizuojamas "jaučio kepimas" įvyko gražioje bič. Vlado ir Alfonsos Pažiūrų sodyboje, Anaheime, garsiojo Disneyland pašonėje 1970 m. rugsėjo 5 d. Be gausaus bičiulių ir jų šeimų būrio čia atsilankė nemaža ir svečių: dr. J. Jurkūnas su žmona, dr. J. Žmuidzinas su žmona, R. Aukštkalnytė, inž. V. Tamošaitis, J. Kiaunė su žmona ir kt.

Kaip ir visada, šis pramoginis susirinkimas buvo pratęstas į diskusijas lietuviško gyvenimo klausimu. Šiuo kartu buvo diskutuotas klausimas "Kas mūsajame gyvenime būtų keistina?"

Įdomiose ir labai atvirose diskusijose buvo pasisakyta apskritai lietuviškojo gyvenimo ir konkrečiai pačių frontininkų veiklos klausimais. Liesta tradicinės temos: kultūrinės ir politinės veiklos santykis, jaunimo problemos, lietuviškos informacijos svetimiesiems keliai, kritikos samprata ir kt. Dr. J. Žmuidzinui pasiūlius, sekančiame susirinkime numatyta panagrinėti galimybes (bent (teoretines) tobulesnei laisvinimo organizcinei struktūrai sukurti.

Diskusijoms vadovavo ir joms įvadą padarė LFB Los Angeles sambūrio pirm. L. Valiukas.

Svečiai ta pačia proga apžiūrėjo namų šeimininkės Alf. Pažiūrienės tapybos darbus, kurių tarpe yra ir atžymėtų premijomis.

Jkj

DĖL RADIJO VALANDĖLĖS

Gerb. p. Redaktoriau, jūsų redaguojamo laikraščio Nr. 196-tame iš š. m. rugpiūčio 21 d. skyrelyje "Mūsų kolonijose" tilpo korespondencija iš Los Angeles pavadinta "Keistas pasikalbėjimas", kurioje autorius, deja nepasirašęs, kritikuoja lietuvių radijo valandėlės programą. Būkite malonūs leisti ir mums, tai yra Californijos lietuvių radijos klubo valdybai, dėl to pasisakyti.

Savo korespondencijoje autorius, panaudodamas slapyvardį "Svečias" rašo, 1. Jam nepatikęs programos pranešėjo balsas, 2. programoje skleidžiama komunistų įtaka, 3. naudojami slapyvardžiai, 4. netinkamai pravestas pasikalbėjimas apie Liet. Bendruomenę.

Į tuos užmetimų punktus atsakysime ta pačia tvarka, kaip jie aukščiau surašyti:

1. Lietuvių radijo pusvalandžio (45 minučių ilgumo) paruošimas, medžiagos parinkimas, teksto surašymas, muzikos ir reportažų įmontavimas paprastai per savaitę užima daug valandų darbo. Vienam asmeniui tiek laiko kas savaitę skirti yra neįmanoma, todėl visa darbo našta yra atliekama kelių pasišventusių žmonių kolektyvo, kurio nariai dirba pakaitomis. Normaliai programų pranešėjai yra asmenys su geru balsu ir aiškiu tarimu, deja, tokių asmenų yra vos tik keletas ir kartais dėl įvairių sunkumų, atostogų ar susirgimų gero pranešėjo negalima gauti, tada programą įkalbėti kartais tenka asmeniui kuris, kaip Svečias pastebėjo, idealaus balso neturi. Kadangi tokių "bėdos" atvejų per visą radijo valandėlės egzistavimo laiką buvo vos keli, nevertėtų taip jau labai užsigauti, kad dėl to reikėtų net dangaus keršto šauktis ar į spaudą rašyti. Nežiūrint to, programos redaktorius už pastabą dėkoja ir už netobulumą atsiprašo. Čia taip pat tenka pareikšti, kad visas valandėlės paruošimo darbas yra savanoriš-

(Nukelta į 6 psl.)

HUGE RUMMAGE SALE
2 Floors Full Of Bargains
McCORMICK BOYS CLUB
4835 N. Sheridan Rd., Chicago
Sept. 17-18-19, 10 a.m. - 8 p.m.

MARQUETTE PARKO LIETUVIŲ NAMŲ SAVININKŲ ORGANIZACIJOS SUSIRINKIMAS

įvyks rugsėjo 18 dieną, 7:30 v. v., parapijos salėje, 6820 So. Washtenaw. Salė bus atdara 7-tą v. Visi, kurie norėtų sumokėti nario mokestį ar įstoti naujais nariais, prašome atvykti 30 minučių prieš susirinkimo pradžią. Tarnyba lauks Jūsų.

Bus naudingų ir svarbių pranešimų. Pirm. Juozas Bacevičius praneš, kas nuveikta atostogų metu. Parengimų komisijos pirm. Jonas Jonikas praneš apie įvykusius parengimus liepos 4-tą ir rugsėjo 7-tą Bruzgulienės sodyboje, vicepirm. Juozas Bagdžius suteiks žinių, kaip vyksta Blokų sargų organizavimo darbai, ir kiti svarbūs pranešimai.

Yra pakviesti mūsų politikai: **Frank Savickas,** Con. Con seimo atstovas **Michael Madigan,** 13-to Wardo committeeman **Robert Tarzich,** 27 distr. kandidatas į seimą **Morgan Murphy,** kandidatas į seimą. Prašysime, kad politikai praneštų savo programą ir kuo jie mums bus naudingi, o mes išreikšime savus pageidavimus. Mes pareikšime, kad politikai ne tik pažadėtų, bet ir tęsėtų savo pažadus. Yra pakviestas ir Cook County asesorius Parke Culerton. Mes jo prašysime, kad jis, kaip atsakomingas už mokesčius, paaiškintų, kodėl Marquette Parko apylinkės namų savininkų nuosavybės mokesčiai yra neproporcingai dideli ir vis didinami? Be to, kad jis darytų žygių juos sumažinti.

Todėl visus narius ir svečius prašome gausiai dalyvauti, rašytis į naujus narius, tuo būdu stiprindami mūsų organizacijos pajėgumą. Labai svarbu, kad šis susirinkimas būtų gausus. Todėl patys atvykite ir kitus paprašykite. Po susirinkimo bus vaišės.

Stasys Patlaba
(Pr.)

TREJOS DEVYNERIOS

Esame išimtini šių nuostabių gydomųjų žolių platintojai. $3.00 ir persiuntimas 75 ct. Siunčiame ir C.O.D. Mūsų vaistinėje gaunama: sėmenys, Apyniai, Kadugių uogos, Ramunėliai, Kačvuogės, valerijono šaknys ir daugybė kitų gyd. žolių.

J. & J. PHARMACY
2557 West 69th Street, Chicago, Illinois 60629
TELEF. — PRospect 6-4363

Nuo abejingumo nėra kelio į meilę, bet nuo neapykantos yra

rašo

PETRAS MALDEIKIS

savo naujoje knygoje

Meilė Dvidešimtajame Amžiuje

Kai tėvai ir kiti vyresnieji šiandien jaunimo neišvengiamai yra įtraukiami į sekso diskusijas, ši knyga jiems labai gera pagalba. Ji peržvelgia visas modernias pažiūras apie lytinę meilę ir padeda susiorientuoti įvairiausiuose pasiūlymuose.

Knygą išleido Lietuviškos Knygos Klubas

Jos 273 psl. kainuoja 5 dol. Ji gaunama Drauge ir pas platintojus.

GYVENIMO VINGIAIS

autobiografiniai atsiminimai

Dr. P. Kalvaitytė —Karvelienė

Savo pačios parinktais žodžiais autorė pasakoja apie gyvenimo vingius, kuriais ji keliavo per vaikystės dienas Lietuvoje, mokslo metus svetur ir, pagaliau, kaip gydytoja rentgenologė, atsidėjusi savo specialybės darbui bei visuomeninei veiklai. Okupacijų laikotarpis buvo lyg slenkstis į naują, neramų tremtinio gyvenimą, užsibaigusį šiapus Atlanto.

Asmeninių išgyvenimų šviesoje matome Lietuvos atsikūrimą, jaunuomenės veržimąsi į mokslus, šviesuomenės pastangas išlaikyti tautišką dvasią, naujos valstybės kultūrinius bei mokslinius laimėjimus ir neigiamybes, kurios eina drauge su pažanga.

Knyga yra ne tik asmeninė bet visos mūsų tautos istorija.

Kaina $3.00. Gaunama Drauge. Illinois gyventojai prie knygos kainos turi pridėti 5 proc mokesčiams.

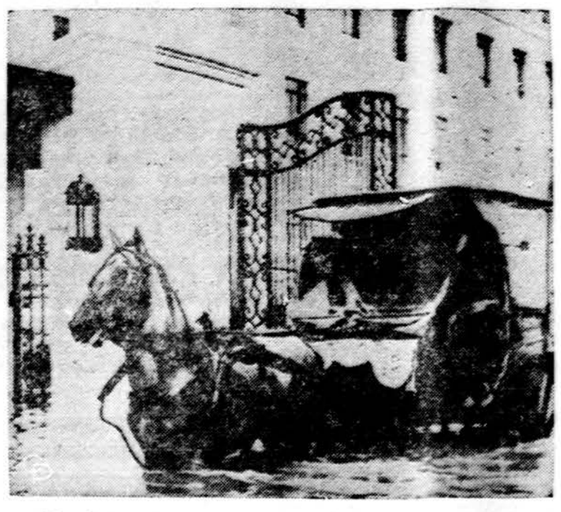

Potvynis Maniloje, Filipinuose. Arklių traukiama karieta važiuoja iš prezidentūros kiemo.

PAPIGINTA KAINA
UŽSAKYKITE DRAUGĄ JAUNIMUI

Reikia visomis išgalėmis stengtis pratinti mūsų jaunimą skaityti lietuvišką spaudą. Mūsų dienraščio administracija nori Jums šiame svarbiame reikale nuoširdžia padėti.

Jeigu Jūs prenumeruojate "Draugą", o Jūsų vaikai gyvena skyrium ir lanko mokyklą svetimoje aplinkumoje, Jūs galite jiems užsakyti šio lietuviško dienraščio antrąją prenumeratą atskirai, papiginta kaina, gaudami visą **trečdalį nuolaidos** nuo pilnos prenumeratos kainos.

Ir jaunavedžiams galite užsakyti "Draugą" tomis pačiomis sąlygomis — papiginta kaina. Jūsų sūnūs ir dukros, gyvendami Jūsų namuose, gal skaitė lietuvišką dienraštį. Pratęskite šią gražią tradiciją ir jiems atskirą šeimą sukūrus.

Visais atvejais pasinaudokite teikiama trečdalio nuolaida.

Veikime drauge, kad mūsų jaunimas skaitytų lietuvišką dienraštį "Draugą"!

"Draugo" administracija

Astronautas Alan Shepard, Apollo 14 įgulos narys, Cape Kennedy praktikuojasi keliauti mėnulyje, į kurį jie išskrenda sausio 31 d.

LIETUVIAI CALIFORNIJOJE

(Atkelta iš 5 psl.)

kas ir už jį, priešingai Svečio tvirtinimui, "visuomenės pinigais" nėra apmokama.

2. Užuomina dėl komunistinės įtakos ("... komunistinio tvaiko") yra perdaug nerimta ir juokinga, kad dėl to vertėtų atsakyti.

3. Valandėlės programose, priešingai Svečio teigimui, slapyvardžių nenaudojama ir programų redaktoriai bei talkininkai skelbiami pilnomis pavardėmis.

4. Labai klaidinantys ir nesuprantami yra Svečio komentarai apie pasikalbėjimą su L. Bendruo menės tarybos nariu. Pvz. Svečias pyksta, kam klausiama apie tarybos sesiją, jeigu žinoma, kad jos dar nebuvo? Jeigu tai buvo žinoma Svečiui, tai nereiškia, kad taip pat turėjo būti žinoma radijo korespondentui ar klausytojams, tad ko čia pykti? Toliau Svečias visai nepamatuotai tvirtina, jog radijo korespondentas "...pakartotinai įtikinėja, kad Vlikas privisęs Bendruomenės atstovų", kas yra aiški nesąmonė, nes tokių išsireiškimų pasikalbėjime nebuvo. Be to, tarp klausymo ir "įtikinėjimo" yra didelis skirtumas, tad klausdamas radijo korespondentas negalėjo nieko "įtikinėti", o juo labiau, kaip Svečio pažymėta "... stumti Bendruomenę į kultūrinį darželį". Jeigu jau Svečias, pasikalbėjimo nesupratęs, savo klaidinoje interpretacijoje ir įsivaizdavo, kad radijo korespondentas "Kankinosi... stumdamas Bendruomenę į kultūrinį darželį", tai kur Svečias norėtų, kad ji būtų stumiama, ar į "nekultūrinį darželį"? Jeigu Svečias taip jau gerai žino, kur LB turėtų būti "stumiama", galėjo tą atvirai pasakyti, o ne keičiant faktus ir iškreipiant pasikalbėjimo mintį tyčiotis iš radijo korespondento, neva tas "nėra skaitęs Bendruomenės įstatų, Lietuvių Chartos..." ir t. t., lyg tik dokumentai būtų ką nors bendro turėję su duoto pasikalbėjimo turiniu. Savo komentarų pradžioje Svečias kalba, kad "Spaudos ar radijo korespondentas nėra tarsi pasiklydęs keleivis, klausiąs kelio, bet labai gerai informuotas asmuo..." Reikia tikėtis, kad Svečias toks yra, tad, būdamas informuotas, jis turėjo užtikti spaudoje ir ne vieną straipsnį ar diskusiją LB reikalu, tai tų straipsnių šviesoje mūsų radijo korespondento klausimai buvo pateisinami ir aktualūs. Tad kas čia šiuo atveju yra "naivus" ar juo labiau "pasiklydęs"?

Baigiant tas išvadas tenka tik apgailestauti, kad savo korespondencijoje Svečias ne tik nesilaikė žurnalistinės etikos, bet ir paprasčiausios logikos.

Kalbant apie mūsų radijo programą, tenka pastebėti, kad toli gražu į tobulumą nepretenduojame, kad bendradarbių kolektyvas daugiausia yra mėgėjai ir klaidų kartais padarome, tad nuoširdūs ir atviri patarimai netik būtų laukiami, bet ir didžiai vertinami. Deja, subjektyvūs, anoniminiai puolimai to tikslo nepasiekia, nes ne tik nieko nepataiso ir niekam nepadeda, bet, atvirkščiai, gadina nuotaiką bei sunkina ir taip jau nelengvą visuomeninio darbo naštą.

Su pagarba,
Californijos Lietuvių radijo klubo valdyba

APDRAUDŲ AGENTŪSA
Namų, Gyvybės, sveikatos, biznio, automobilių.
Patogios išsimokėjimo sąlygos.
J. BACEVIČIUS
6455 So. Kedzie Ave., PR 8-2233

HOW TO GET YOUR ZIP CODE
1. Ask your postman.
2. Look at the Zip Code Map in the Yellow Pages.
3. Call your Post Office.
advertising contributed for the public good

DAUGYBĖ LIETUVOS MIESTELIŲ aprašoma dr. J. Valšnoros MIC. knygoje:
"Marijos garbinimas Lietuvoje"
Knyga nėra tik teologinė, ji dėl įdomių vietovių aprašymo ir dėl jos gausios istorinės medžiagos tinka pasiskaityti kiekvienam lietuviui besidominčiam Lietuvos istorija ar jos vietovėmis. Knyga didelio formato 446 psl. — Kaina tik $3.00. Galima įsigyti "DRAUGE"

CHICAGOJE IR APYLINKĖSE

RUOŠIAMA ŽAIDIMŲ POPIETĖ

Marquette Parko moterų sąjungos 46 kuopa rengia Bunco žaidimų popietę rugsėjo 20 d., 2:30 po pietų parapijos salėje.

Narės sunešė gražių dovanų laimėjimams, bus daug puikių laimikių — taip pranešė mūsų kuopos pirm. Marija Srupša.

Laidotuvių direktorius Steponas Č. Lack - Lackavicz paskyrė savo dovanas, ruošiamos vaišės.

Komisija — Chyral Rudis Jr. ir Ona Ivinskaitė, užtikrina gražų laiko praleidimą ir kviečia kitas kuopas dalyvauti mūsų parengime. **O. Iv.**

LIET. NAMŲ SAVININKŲ DR-JOS NARIŲ VAJUS

Marquette Parke gyvenantieji lietuviai, kurių čia yra gal keliolika tūkstančių, turi visokių pavojų, kurie gali būti labai skaudūs, jei mūsų tautiečiai nebus tinkamai organizuoti ir negins savo teisių.

Tačiau laimė, kad mūsų žmonės supranta organizuotumo reikšmę. Be įvairių or-jų, čia gerai veikia vadinama Marquette Parko namų savininkų organizacija. Ji buvo įkurta jau prieš 30 metų. bet paskutinį dešimtmetį ypač padidėjo savo narių skaičiumi ir veikla. Ilgesnį laiką vadovavo energingas ir patvarus žemaitis Juozas Skeivys. Dabar organizacija turi kitą vadovybę, bet visi nariai mielai padeda darbuotis ir apjungti visus Marquette Parko gyventojus lietuvius.

Kyla klausimas, kodėl nėra nieko daroma, kad Marquette Pk. gyvenantieji kitataučiai būtų suorganizuoti į sąjungą? Jie žymiai padėtų kovoti už visų bendras teises. Reikia stengtis įjungti į darbą visus vietos gyventojus. Visų mūsų pareiga įtraukti daugiau naujų narių. Dabar jų turima jau arti 500, o reikia, kad iki naujų metų būtų iki 1000 asmenų! Tuomet mes būsime stiprūs ir galingi.

Šia proga pateiksime pavardes atsakingų dr-jos darbuotojų: pirm. Juozas Bacevičius, I vice pirm. Alb. Kerelis, II vice-pirm. Jz. Bagdžius, kasininkas Jz. Vikšraitis, prot. sekr. Ant. Stakėnas, fin. sekr. Jadv. Sasnauskienė, kasos globėjas K. Brazaitis, koresp. St. Patlaba, angl. koresp. Fr. Zenkus, maršalka K. Repšys, maršalka Jz. Zenkus, patikėtiniai Br. Klemka, Liškus, J. Sačiauskas, teisinis pat. Ch. P. Kal, rev. k-jos nariai A. Stankus ir Ad. Ūselis.

Sutelkime tūkstantį narių!

Ant. Gintneris

— **Panevėžio miestas** aprūpinimo elektra atžvilgiu neseniai buvo prijungtas prie Sovietų Sąjungos Šiaurės - Vakarų energetinės sistemos.

MOVING
ŠERĖNAS perkrausto baldus ir kitus daiktus. Ir iš toli miesto leidimai ir pilna apdrauda.
2047 W. 67th Place — WA 5-8063

VYTAUTAS ŽUKAUSKAS
SIUNTINIAI Į LIETUVĄ
ir kitus kraštus
Gerų prekių didelis pasirinkimas. Automobiliai, šaldytuvai, televizijos, doler. certifikatai, maistas, akordeonai.
2608 W. 69th St., Chicago, Ill. 60629
TELEF. WA 5-2787

A. ABALL ROOFING CO.
Įsteigta prieš 49 metus
Dengiame visų rūšių stogus. Taisome arba dedame naujus kaminus, rinas, nutekamuosius vamzdžius. Dažome iš lauko. Taisome mūrą "tuck pointing". Pilnai apsidraudę. Visas darbas garantuotas.
Tel. — LA 1-6047
Apskaičiavimai nemokamai
Skambinkite bet kuriuo laiku

SIUNTINIAI Į LIETUVĄ
ir kitus kraštus
P. NEDZINSKAS, 4065 Archer Av.
Chicago, Ill. 60632. Tel. YA 7-5980

TELEVIZIJOS
Spalvotos ir paprastos, radijai, stereo, oro vėsintuvai.
Krautuvė Marquette Parke
Pardavimas ir taisymas
MIGLINAS
2346 W. 69th St. — tel. 776-1486
Namų tel. — PR 6-1063

VALOME
KILIMUS IR BALDUS
Plauname ir vašuojame visų rūšių grindis.
J. BUBNYS — Tel. RE 7-5168

A. VILIMAS
MOVING
Apdraustas perkraustymas
— Įvairių atstumų —
823 WEST 34th PLACE
Telef. — FRontier 6-1882

CONTRACTORS
REMENTUOJU: MŪRĄ, (tuckpointing), STOGUS ir RINAS.
TELEF. — 268-8733

Heating Contractor
Įrengiu naujus ir perstatau senus visų rūšių namo apšildymo pečius ir air conditioning — į naujus ir senus namus. Stogų rinas (gutters), vandens šildymui boilerius. Turiu ir leidimus dirbti mieste bei užmiesčiuose. Darbas atliekamas greitai ir sąžiningai. Apskaičiavimas nemokamai.
DOMAS ŽUKAUSKAS
HEATING & SHEET METAL
4444 S. Western, Chicago 9, Ill.
Telefonas VI 7-3447

VACYS
CONSTRUCTION CO.
REZIDENCINIAI, KOMERCINIAI, MEDICINOS IR KITOKI PASTATAI
3457 West 69th Street
Tel. HE 4-7423

AIDAS TARP DANGORAIŽIŲ

ROMANAS

O. NENDRĖ

Tremtinių, tik atvykusių į Ameriką, gyvenimo aprašymas, kuris atitiks daugumos prisiminimus.

Pirmieji įspūdžiai svetimame krašte, sutiktos čia problemos, įsikūrimo sunkumai, nupasakojami lietuvės našlės lūpomis, kuri atvykusi su trimis vaikais stengiasi čia sukurti jiems ir sau ateitį.

Realūs vaizdai, kasdieniška kalba, lengvas stilius neturi jokių varginančių puošmenų, knyga paverčia lyg paties skaitytojo autobiografija.

Gaunama "Drauge". Kain. $5.00.

Illinois State gyventojai prie kainos turi pridėti 5% mokesčių.

AR VILNIUS JAU TAIP TVIRTAI YRA MŪSŲ, KAD JUO NEREIKIA DAUGIAU RŪPINTIS?
Taip galvoti, būtų neįvertinti realių pavojų.
GRAŽINOS KRIVICKIENĖS - GUSTAITYTĖS
liaudies dainų rinkinys, kuriose apdainuojamas Vilnius, yra gyvas dokumentas, kaip Vilnius yra suaugęs su visa tauta.
Ši knyga, šalia daugelio savybių, yra vertinga tuo, kad turi visų dainų turinius angliškai. Dėl to ji gali eiti dovanos pareigas įtakingam kitataučiui.
VILNIUS LIAUDIES DAINOSE
gaunamas Drauge ir pas platintojus.
Su daugelio dainų gaidomis, nesuprantamų žodžių žodynėliu, paruoštu Dr. P. Skardžiaus, 384 psl., kainuoja tik 5 dol.

CLASSIFIED GUIDE

REAL ESTATE
Prie Maria H. S. Mūr. 2 butai po 4½ kamb. 12 metų. $32,500.
Marquette pke. med. 1½ aukšto. 2 butai — 5 ir 4 kamb. $14,200.
Prie 66 ir Western. Mūr. 1½ aukšto. 5 ir 3 kamb. $19,500.
Marquette pke. pigiai parduodamas sklypas $6,500.
VAINA REALTY
Tel. RE 7-9515

Ten stebuklai, o čia namai
Puikus didelis 2 po 6 kamb. mūr Gazo šild. Platus lotas, mūr. garažas. $30,000.
4 butų ant kampo mūr. Sausas, švarus. Iš gerų rankų. Marquette Pke. $44,000.
2-jų butų. 14 metų modern. mūr. 3-jų auto. mūr. garažas. Marquette pke. $36,000.
9 kamb mūr. gražus kaip naujas Geros pajamos. Arti mūsų. $19,6000.
Vertingas apartmentinis prie Jaunimo centro. Šviesūs butai, pastovūs gyventojai. Apie $11,000 nuomos. Įmokėti $15,000. Rimtas pasiūlymas. $44,000.
Beverly Woods — 14 metų. Gelsvų plytų apartmentinis. Patogūs butai, yra rūsys. Apie $14,000 pajamų. Susitokit pažiūrėti.
9 kamb., 12 metų fabrikanto rezidencija, 5 mieg., 2 vonios, mūro garažas. Graži vieta. Apie $37,500.
VALDIS REAL ESTATE
7051 S. Washtenaw Av., RE 7-7200

3 butai, gazo pečiais šildymas, apsauga nuo potvynio, 44 & California. $27.500.
4 butai po 4 ir 2 kamb. sklepe, modernus $44,000.
6 ir 5 mūrinis su įrengtu sklepu. 30 p. sklypas, arti Maria Hs.
2 po 6 medinis Brighton Parke.
3 butai medinis 38 ir Fairfield.
Insurance — Income Tax
Notary Public
ŠIMAITIS REALTY
2737 W. 43rd St., CL 4-2390

6½ kamb. 17 metų mūr. bungalow prie 79 ir California. Central. oro šaldymas, įruoštas rūsys, daug priedų. $31,500, arba pasiūlymas.
1½ aukšto 17 metų mūr. Prie 67 ir Washtenaw. 2 butai — 5 ir 3 kambariai. $29,900.
6 kamb. mūr. bungalow prie 67 tos ir California. Gazo šiluma, 2-jų auto garažas. $20,900.
LEONAS REAL ESTATE
INCOME TAX — NOTARIATAS, IMIGRACIJA
2735 W. 71st St. — 925-6015

NAMŲ PIRKIMAS — PARDAVIMAS — VALDYMAS
Butų nuomavimas — Income Tax
Notariatas Vertimai
APDRAUDŲ AGENTŪRA
BELL REALTY
J. BACEVIČIUS
6455 So. Kedzie Ave., PR 8-2233

Tvarkingas, teisingas ir greitas patarnavimas visais Real Estate reikalais. Be to, veikia Notariatas, daromi ir liudijimų vertimai. Tvarkomi Income Tax ir atliekami kiti patarnavimai.
ŠIMKUS REAL ESTATE
NOTARY PUBLIC
4259 S. Maplewood Av., CL 4-7450

64-TA & ARTESIAN
Parduodamas mūr. namas. 5 ir 6 kamb. ir 4 kamb. butas rūsy. $210 pajamų per mėn. ir sav. butas. 2 mašinų garažas. Naujas gazo šildymas.
Skambinkit 434-4168

BERWYN — Mūr. 2 po 4 kamb. apyl. 16 ir Grove Ave. 33 p. sklypas. Mokesčiai $292. $25.900. SVOBODA, 2134 S. 61st Ct., BI 2-2162. Jei neatsako, skambinkit LA 1-7038.

DĖMESIO!
SIUNTINIAI Į LIETUVĄ
COSMOS PARCELS EXPRESS
Licensed by VNESHPOSYLTORG
2501 W. 69th St., Chicago, Ill. 60629
3333 S. Halsted, Chicago, Ill. 60608
Tel. WA 5-2737; 254-3320
Įvairių prekių pasirinkimas, moto-CERTIFIKATAI ir AUTOMOBILIAI, ciklai, šaldytuvai, maistas, doleriniai 6 E. Žukauskas

RICHMOND AUTO SERVICE
2934 West 63rd Street
Užsieninių ir vietinių auto taisymas Patyrę mechanikai. Elektroninis motoro patikrinimas. Vilkikas.
Tel. GR 6-3134 arba GR 6-3353
Savininkas Juozas (Joe) Juraitis

DAŽYMAS
Pigiai dažau namus iš vidaus ir lauko. Valau kilimus ir baldus.
Pilna apdrauda
J. RUDIS — Tel. CL 4-1050

Perskaitę "Draugą", duokite kitiems pasiskaityti.

ĮSIGYKITE DABAR!
REIKIA VIZITINIŲ KORTELIŲ?
Vizitinių kortelių naudojimas yra gražus paprotys. Biznieriai jas plačiai naudoja, be tinka ir visų luomų atstovams turėti gražias vizitines korteles.
"Drauge" galima gauti visokių vizitinių kortelių atspausdintų įvairiom raidėm. Kainos visiems prieinamos Greitai atliekamas užsakymas.
Kreipkitės į "Draugo" spaustuvę visais panašiais reikalais. Būsite patenkinti kiekvieną kartą.

Viena iš daugiausiai perkamų knygų yra Juzės Daužvardienės
POPULAR LITHUANIAN RECIPIES
joje kiekvienas atras savo mėgiamo lietuviško patiekalo receptą, arba suras naują, iki šiol neragautą, kurių čia yra virš 200.
Knyga parašyta anglų kalba, labai tinkama dovana vyresnėms, o ypač naujai pradedančioms šeimininkauti moterims.
Kaina tik 2.50 dol., galima gauti DRAUGE.
Illinois gyventojai prie knygos kainos prašomi pridėti 5 proc mokesčiams.

Draugas gavo naujų lietuviškų rankdarbių

Rankšluoščių, servetėlių, padušklėlių, takelių, juostelių, lėlių ir t.t. Tikrai gražūs darbai, tinkami dovanoms. Kainos prieinamos.
Pamatyti ir užsisakyti galima DRAUGE.

Iš Romos gavome keletą egzempliorių kunigams skirto naujo mišiolo
MIŠIŲ EIGA,
kurį išleido Vakarų Europos Lietuvių Sielovados Centras.
Kaina $10.00 ir $1.00 persiuntimo išlaidų. Mišiolą pamatyti ir užsisakyti galima DRAUGE.

PROGOS — OPPORTUNITIES
TAVERNA — Vyrams Rooming House ir butas. Į vakarus nuo Mid-Way aerodromo. Puikios pajamos. Kaina mažiau negu 2¼ kartų pajamų. Sav. eina pensijon. Pajamų virš $450 į savaitę. Nr. 592-H
ARCHER REALTY. 585-1330.
Klauskit Frank Adams.

DĖMESIO!
TYPEWRITERS
Sales, Service, Rentals, Repairs
ALL BRANDS — including
OLYMPIA and HERMES
Typewriters — Adders
A & H BUSINESS MACHINE
3530 W. 63rd St. Tel. 925-3875

PARDUODAMI
IŠ MODELINIŲ NAMŲ BALDAI
30% iki 50% nuolaida
Galima pirkti dalimis ir išmokėtinai
SOUTHWEST FURNITURE CO.
6200 S. Western Tel. GR 6-4421

HELP WANTED — MOTERYS
DRAPERY SEWERS
Experienced. Steady work. Good pay Hospitalization. Air-conditioned. Paid vacation and holidays.
CENTURY DRAPERY CO.
124 N Marion, Oak Pk., Ill.
VI 8-0833 (Oak Pk.)
287-8812 (Chicago).

SEWING MACHINE OPERS. AND FLOOR GIRLS
Clean, pleasant working conditions, 40 hour week. Will Train.
Blue Cross plan available, company benefits.
CHICAGO FLAG & DEC. CO
823 So. Wabash. HA 7-3960

COOKIE PACKERS
Day & Night Shifs
apply
MAURICE LENELL COOKIE CO.
4474 N. HARLEM

LIVE IN HOUSEKEEPER
Reliable woman wanted 5 day week, own room, two adults, one 12 year old boy, general housekeeping-cooking, other help kept. Top salary & home for right person. Must speak some English.
PHONE — 446-6219

WAITRESSES
No Saturday, Sunday or Holiday. Shift work. Fine clientele—steady work.
ONE NORTH LASALLE RESTAURANT
at one North Lasalle
See Mr. MALAS after 2 p.m.

HELP WANTED — VYRAI
FRY COOK NEEDED
8 a.m. to 4 p.m. Steady work.
Inquire: Chef Gene Wooden
Holiday Inn of Glen Ellyn
PHONE — 629-6000

LACQUER MACHINE OPER.
For electric wire coating.
Experience preferred.
LENZ ELECTRIC Mfg. Co.
1751 No. Western Avenue

Excellent Opportunity!
Immediate Opering!
MAINTENANCE MAN
FOR NORTHWEST SIDE CHICAGO PARISH
Congenial Working Conditions — Steady Year Round Work.
CALL 775-3834

VYRAI IR MOTERYS
HOUSEMEN, MAIDS AND WAITRESS'ES
Full time, good starting salary. Congenial surroundings.
Holiday In of Glen Ellyn
Call 629-6000 — Ext. 286

HELP WANTED — VYRAI IR MOTERYS
"IMMEDIATE OPENINGS"
FULL TIME AND PART TIME CAFETERIA HELP
Cooks, Cashiers and General Utility Help.
ALL 3 SHIFTS
Very Congenial Working Conditions. Must have own transportatiin. Group Hospitalization plus complete Company Benefits.
FOR INTERVIEW CALL —
352-3412 — Ask for Chuck Hess

Perskaitę Draugą, duokite kitiems pasiskaityti.

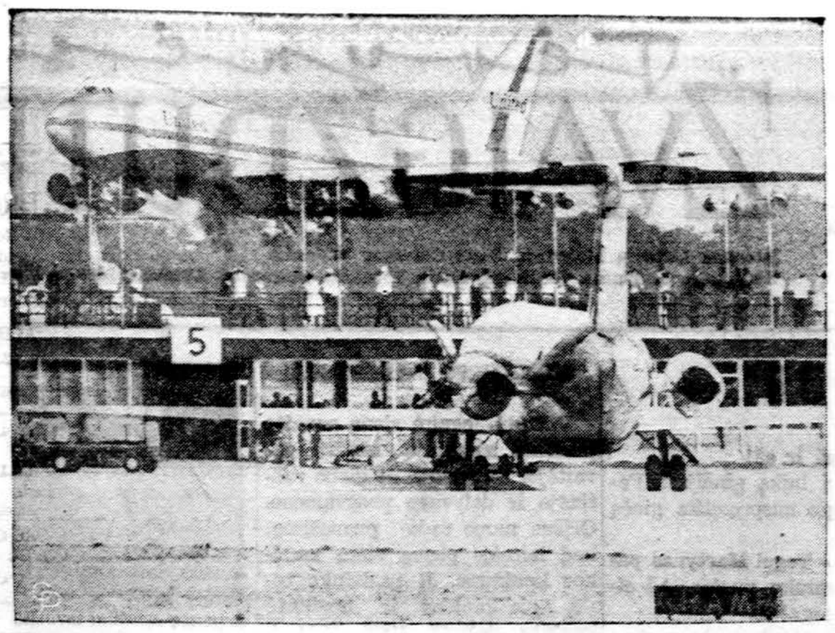

Lėktuvas milžinas, pastatytas United oro linijos, bandymo tikslais leidžiasi Clevelando aerodrome.

MŪSŲ KOLONIJOSE

Worcester, Mass.

ŠV. MIŠIOS TELEVIZIJOJE

Spalio 11 d., sekmadienį, Nauj. Anglijos apygardos Moterų sąjunga Bostone perduos šv. Mišias per televiziją.

Visos N. Anglijos kuopos kviečiamos tai dienai ruoštis, kad gausiausiai galėtume dalyvauti ir tuo būdu atiduotume Dievui gražiausią pagarbą ir mūsų širdžių meilę, o kenčiančiai Lietuvai parodytume savo ištikimybę. Registruokimės savo kuopose ir važiuokime visos. Parodykime kitiems, kad Moterų sąjunga dar aktyviai veikia.

GRĮŽO Į EUROPĄ

Kun. H. Šulcas, salezietis, vasaros metu dirbęs įvairiose jaunimo stovyklose ir aplankęs saleziečių geradarius, draugus ir pažįstamus, rugsėjo mėn. 9 d. išskrido atgal į Italiją, o iš ten vyks į Vokietiją, kur dirbs kaip mokytojas Vasario 16 gimnazijoje. Jo mamytė E. Šulcienė pasiliko pas Marijos Nek. Prasidėjimo seseles Putname, Conn. ir Villa Maria poilsio namuose eina šeimininkės pareigas.

KVIEČIA Į CHORĄ

Šv. Kazimiero parapijos kunigai ir vargonininkas muz. A. Mateika nuoširdžiai kviečia visus įsijungti į parapijos bažnyti nį chorą. Ypatingai kviečiamas ir laukiamas jaunimas.

Mūsų kolonijoje veikia ir antras Meno mėgėjų ratelio choras. Jam vadovauja tas pats muzikas A. Mateika. Jis kartu su valdyba kviečia tapti ir šio choro nariais. Čia vėl jų akys krypsta į jaunimą, kurio daug gražaus yra mūsų kolonijoje, bet, deja, jį mažai matome lietuviškose pamaldose ir visai nematome nė viename, nei kitame chore. Tėvai, kurių širdyse dar dega Dievo ir tėvynės meilė, prašykime savo sūnus ir dukras, kad jie pabustų iš to dvasinio ir tautinio apsnūdimo ir jungtųsi į minėtų chorų narių eiles, kad vėl didingai skambėtų giesmės mūsų bažnyčioje ir dainos visoje Nauj. Anglijoje.

Bažnytinio choro repeticijos vyksta kiekvieną penktadienį 7:30 val. vakaro Šv. Kazimiero mokykloje. *J. M.*

Moshe Dayan, Izraelio gynybos ministeris, turi daug rūpesčių, nors karinės paliaubos ir paskelbtos.

Hot Springs, Ark.

AR TURIME LIETUVIŲ BŪSTINĘ HOT SPRINGSE?

Per daugelį metų Elena Charnes ir mudu — B. H. Martinai planavome ir kvietėme lietuvius, gyvenančius Hot Springse, susijungti į vieną lietuvišką šeimą. Ieškojome vadų, pasižadėdami paaukoti pirmiesiem metam lietuvių būstinei patalpą. Idėja buvo nauja ir nepribrendusi: pažangos nepadarėme.

Prieš keletą metų Hot Springs lietuvių kolonija dideliais šuoliais pradėjo augti. Atsirado daug naujakurių ir gabių vadų . Įsisteigė LB skyrius.

Atėjo laikas ištesėti pasižadėjimą. Parinkome iš gatvės pusės kambarį su atskiru įėjimu ir paskyrėme atitinkamus baldus. Apie vidurį liepos perdavėm LB Hot Springs skyriaus valdybai, kviesdami panaudoti valdybos posėdžiams ir įruošti lietuvių būstinę, kur vietiniai ir vizituojantieji lietuviai pajustų lietuvišką atmosferą, galėtų pasikeisti mintimis, susipažinti, lietuvišką spaudą pasiskaityti ir informacijų pasirinkti.

Susidomėjimas didelis, ypač iš vizituojančių pusės, nes rugpiūčio mėn. jų čia lankėsi rekordinis skaičius Hot Springs istorijoje. Didžioji dauguma pakartotinai barškino į uždarytas iš vidaus būstinės duris ir sugrįžtamai skundėsi viešbučio raštinėj, nes tik retam — išimtinam svečiui jos teatsidarydavo.

LB vald. narė Elena Charnes rugsėjo 3 d. posėdyje pareikalavo atidaryti būstinės duris, nustatyti lankymosi valandas ir leisti lietuviams pilnai išnaudoti jos paskirtį. Posėdyje dalyvavo tik 3 valdybos nariai. Pirmininkas ir sekretorius jos iškeltam reikalavimui pasipriešino, pabrėždami, jog tai esanti tik skyriaus valdybos raštinė, o ne vieša patalpa.

Pareiškiame ir reikalaujame tą patalpą atidaryti jos paskirčiai. Laikinai 4-6 val. kreiptis į Southern Hotel apt., 333 Ooachita.

Bronė ir Herbert Martin

Grand Rapids, Mich.

PADIDĖJO LIETUVIŠKOJI KOLONIJA

Prieš mėnesį į mūsų miestą atsikėlė pastoviam gyvenimui Roma ir Rimas Česoniai ir aktyviai pradėjo reikštis lietuviškame gyvenime: lanko lietuviškas pamaldas su visa šeima, susipažino su aktyvesniais bendruomenės nariais, interesuojasi lietuvišku veikimu. Į veiklančią lietuvišką mokyklą leidžia savo atžalyną, kuris ne tiktai supranta, bet ir kalba lietuviškai su tėveliais namuose ir svetimųjų užkalbinti. Augina Arūną, Algimantą ir Jolandą.

Roma ir Rimas baigė aukštuosius mokslus Marylando universitete, pirmoji pasirinko kalbas — pagrindine vokiečių k., o antrasis — biznio administraciją. Būdami universitete, abu pri klausė lietuvių studentų sąjungai ir aktyviai joje reiškėsi. Roma čia Gr. Rp. šeimininkauja ir rūpinasi savo šeimos auklėjimu, o vėliau gal, atsiradus palankesnėms sąlygoms, pradės savo specialybėj dirbti ir padės šios kolonijos visuomenininkam purenti lietuviškus dirvonus..

Rimas, baigęs biznio administraciją, įsijungė į šio krašto administracinį darbą savo specialybėj — General Electric Co. Būdamas darbštus ir turįs gerą patirtį, b-vės buvo įvertintas, kilo savo pareigose ir siunčiamas tai vienan, tai kitan skyriun pagyvinti finansinių bei administracinių reikalų. Jį atkėlė vadovo pareigoms administraci- į Grand Rapids G. E. skyrių jos skyriuje. Jei b-vė tikisi iš jo pozityvaus darbo, tai lietuviškoji bendruomenė tikisi, kad aktyviai įsijungs į lietuvišką gyvenimą.

Šias eilutes rašančiam buvo maloni proga pažinti Rimo tėvelius, kurie buvo malonaus būdo, pasirengę visuomet padėti kiekvienam.

Pasiekę Dėdės Samo žemę, rūinosi išmokslinti savo vaikus, tikėdamiesi senatvėje turėti paramą ir paguodą, bet, deja, negalėjo, nes Aukščiausias pasiėmė pas save tėvą — maitintoją a. a. Antaną 1963 metais. Likusiai motinai teko įvairūs savo ir šeimos rūpesčiai.

Malonu man ir daugeliui a. a. Antano kolegų pasidžiaugti, kad užauginta jaunoji karta lietuviškoje dvasioje, nepamiršo savo tėvų žemės ir sielojasi mums rūpimais lietuviškais reikalais.

LAIŠKAI "DRAUGUI"

KOL NEVĖLU, GELBĖKIM VIENS KITĄ

Reikalas liečia anglų kalba laikraštį arba biuletenį palaikyti ryšį su čia gimusiais lietuviais, kurie jau nebeskaito lietuvių kalba leidžiamos spaudos. Tokių yra didžioji dalis lietuvių kilmės amerikiečių, kurie kalba lietuvių kalba, mėgsta pasisakyti esą lietuviai. Kai pas juos kreipiasi, jie dosniai paremia lietuviškus reikalus.

Kad mano balsas neliktų tyruose, statau du pavyzdžius. Pirmas. Mūsų apylinkėj, kur aš gyvenu, Lietuvių fondo narių tarpe senosios kartos vaikai užima antrą vietą po naujųjų ateivių. Tai yra čia gimę lietuviai, kurių širdyse dar rusena lietuviškumo ugnelė.

Yra čia gimusių tautiečių grupė, kuri jau labai nedaug pagalvoja apie lietuvių tautą ir visai jau nemoka kalbėti lietuviškai. Bet jie lietuvių tautai nėra visi mirę

Štai antras pavyzdys. Ketvirtos kartos lietuvaitė, pamačius Racinos moterų puikų pasirodymą su maistu tautybių festivalyje, su kiekvienu kalbėdama su pasididžiavimu sakė, kad esanti laiminga, jog yra lietuvių kilmės ir visiems dabar tai pasisakysianti. Koks mažas reikalas pajudina užmigusią tautinę ambiciją. iš menkavertiškumo, kurį gavo lietuvis dėl jų tėvų ir senelių imigrantų paniekinimo.

Mes nekreipėme į savo vaikus įdiegti tautinio išlikimo kovos dvasios. Pasiruoškime ilgai emigracijai, daugiau klaidų nebedarykime. Gelbėkime kiekvienas kitą, kad išliktume savam tai nėra visi mirę.

Jau subrendo laikas informuoti anglų kalba lietuvių kilmės amerikiečius, ką mes darome, ką mes esame atsiekę ir koks mūsų mokslinis, kultūrinis įnašas yra į šį kraštą.. Tai nebus veltui. Atėjus reikalui grąžins nuošimčius su kaupu tautiniam reikalui.

Šiuo klausimu daug kas pasisako ir todėl LB taryba šį reikalą turėtų pastatyti pirmoje vietoje.

Kenoshietis

BAIMĖ IR DRĄSA

Pasaulinio karo metu prancūzų maršalas vienam lakūnui leitinantui už tinkamai atliktą uždavinį įteikė pasižymėjimo ženklą. Leitenantas draugų apkalbėtas bailiu, girdi, jis prieš kiekvieną skridimą turįs baimės jausmą. Maršalas nugirdęs tuos žodžius, jiems tarė:

— Nekijoti ir skristi, dar nėra drąsumas; bijoti ir neskristi — bailumas; tačiau bijoti ir skristi — jau didvyriškumas.

Ką tik išėjo iš spaudos

BALIO SRUOGOS "RADVILA PERKŪNAS"
(Antroji laida)

Muzikalinė drama, vaizduojanti Radvilų ir Katkų (Chodkevičių) santykius ir tarpusavio kovas 17 a. pradžioje. Dėl patriotinio ir aiškiai antirusiško turinio netilpęs Balio Sruogos raštuose, išleistuose Lietuvoje. Išleido Terra, tiražas — 500 egz., 1970 m. Kaina — 4.00 dol.

Užsakymus siųskite:

„DRAUGAS"
4545 West 63rd St., Chicago, Illinois 60629

A. A.
MARTHA MARTIN

Gyveno Maywood, Illinois.
Mirė rugs. 14 d., 1970, sulaukus 86 m. amžiaus.
Gimė Lietuvoje, Kražiuose.
Pasiliko dideliame nuliūdime duktė Selma, žentas Walter Remling, sūnus Anthony C., marti Irene, sūnus Joseph A., Jr., marti Loretta, duktė Mary, žentas Stanley Janis, 2 anūkai, 5 proanūkai, ir kiti giminės, draugai ir pažįstami.
Kūnas pašarvotas Senne kopl., 201 Lake St., Maywood, Ill.
Laidotuvės įvyks ketv., rugsėjo 17 d. iš koplyčios 9:30 val. ryto bus atlydėta į Sacred Heart parapijos bažnyčią, Melrose Park, Ill., kurioje įvyks gedulingos pamaldos už velionės sielą. Po pamaldų bus nulydėta į Lietuvių Šv. Kazimiero kapines.

Nuoširdžiai kviečiame visus: gimines, draugus ir pažįstamus dalyvauti šiose laidotuvėse.

Nuliūdę: DUKTERYS, SŪNŪS, MARČIOS, ŽENTAI, ANŪKAI IR PROANŪKAI.

Laidotuvių direktorius Senne. Tel. 343-0014.

A. † A.
JUOZAS ZUBRICKAS

po trumpos ligos mirė Lietuvoje, 1970 m. rugp. 26 dieną, sulaukęs 83 m. amžiaus.

Buvo kilęs iš Šakių apskr., Pliorišių kaimo.

Dideliame nuliūdime paliko seserys: Ona ir Antanina su šeimomis, dukros Ona, Agota ir Petrė su šeimomis Lietuvoje; sūnūs: Pranas su šeima Australijoje ir Juozas su šeima Amerikoje.

Nuliūdę: **dukros, sūnūs ir jų šeimos.**

A. + A.
JUOZUI ZUBRICKUI
Lietuvoje mirus,

jo sūnums JUOZUI ir PRANUI, dukterims Lietuvoje ir jų šeimoms reiškiame užuojautą.

VINCAS STANISLOVAITIS,
JONAS VIZGIRDA IR ŠEIMOS

A. † A.
Antanas Gerčas

Gyveno Chicago, Illinois.

Mirė rugsėjo 14 d., 1970, 7:30 val. ryto.
Gimė Lietuvoje. Kilo iš Tauragės apskrities, Pagramančių miesto.
Amerikoje išgyveno 60 m.
Pasiliko dideliame nuliūdime brolienė Helen Gerchas su šeima, gyv. Mason City, Iowa, brolienė Ona Gerčas su šeima, mirusio brolio Jono šeima, ir kiti giminės, draugai ir pažįstami.
Kūnas pašarvotas Antano M. Phillips koplyčioje, 3307 S. Lituanica Ave.
Laidotuvės įvyks ketv., rugs. 17 d. iš koplyčios 8:30 val. ryto bus atlydėtas į Šv. Jurgio parapijos bažnyčią, kurioje įvyks gedulingos pamaldos už velionies sielą. Po pamaldų bus nulydėtas į Lietuvių Tautines kapines.
Nuoširdžiai kviečiame visus: gimines, draugus ir pažįstamus dalyvauti šiose laidotuvėse.

Nuliūdę: GIMINĖS.

Laidotuvių direktorius Antanas M. Phillips. Tel. 927 3401

EUDEIKIS
DOVYDAS P. GAIDAS — GERALDAS F. DAIMID
Laidotuvių Direktoriai
Trys Moderniškos Koplyčios
4330 South California Avenue
Telefonai: LA 3-0440 ir LA 3-9852
4605-07 South Hermitage Avenue
Telefonas — YArds 7-1741-2

MAZEIKA & EVANS
FUNERAL HOME
THREE AIR-CONDITIONED CHAPELS
Parking Facilities
6845 SOUTH WESTERN AVE. REpublic 7-8600

PETKUS
MARQUETTE FUNERAL HOME
— TĖVAS IR SŪNUS —
TRYS MODERNIOS KOPLYČIOS:
2533 West 71st St. Telef. GRovehill 6-2345-6
1410 S. 50th Ave., Cicero TOwnhall 3-2108-09
AIKŠTĖ AUTOMOBILIAMS STATYTI

PIRKITE DABAR TIESIOG NUO
MR. NELSON
Savininko
SAINT CASIMIR MONUMENT CO.
3914 West 111th Street
Vienas blokas nuo kapinių
DIDŽIAUSIAS PAMINKLŲ PLANŲ PASIRINKIMAS VISAME MIESTE
Telef. — CEdarcrest 3-6335

10% — 20% — 30% pigiau mokėsit už apdraudą nuo ugnies ir automobilio pas
FRANK ZAPOLIS
3208½ West 95th Street
Chicago, Illinois
Tel. GA 4-8654 ir GR 6-4339

GĖLĖS
Vestuvėms, banketams, laidotuvėms ir kitokioms progoms
GUŽAUSKŲ
Beverly Hills Gėlinyčia
2443 W. 63rd Street, Chicago, Illinois
TEL. PR 8-0833 — PR 8-0834

LAIDOTUVIŲ DIREKTORIAI
Lietuvių Laidotuvių Direktorių Asociacijos Nariai

STEP. C. LACK IR SŪNŪS
(LACKAWICZ)
2424 W. 69th Street Tel. REpublic 7-1213
2314 W. 23rd Place Tel. VIrginia 7-6672

PETRAS BIELIŪNAS
4348 S. California Ave. Tel. LAfayette 3-3572

ANTANAS M. PHILLIPS
3307 So. Lituanica Ave. Tel. YArds 7-3401

POVILAS J. RIDIKAS
3354 S. Halsted Street Tel. YArds 7-1911

JURGIS F. RUDMIN
3319 S. Lituanica Ave. Tel. YA 7-1138-1139

VASAITIS - BUTKUS
1446 S. 50th Ave., Cicero, Ill., Tel. OL 2-1003

APLINK MUS

× **Prof. dr. Alf. Šešplaukis,** Notre Dame universiteto siųstas, šią vasarą rinko mokslinę medžiagą Europoje. Porą mėnesių praleidęs Jogailos univ. bibliotekoje Krokuvoje, Upsalos univ. archyvuose Švedijoje, Marburgo, Vak. Berlyno bei Muencheno valstybinėse bibliotekose, šiomis dienomis grįžo iš kelionės. Profesorius užtiko labai vertingos lituanistinės medžiagos ir parsivežė jos fotokopijų.

× **Chicagos Aukšt. lit. mokykloje,** veikiančioje Jaunimo centre, mokslo metai pradedami rugsėjo 19 d. 9 val. ryto bus pamaldos. o paskui sutrum pintos pamokos. Mokiniai bus paleisti apie 12 val. Tą dieną 9 val. ryto dar bus priimami nauji mokiniai.

× **Šv. Jurgio par. lituanistinė mokykla** Bridgeporte rugsėjo 15 d. pradėjo savo mokslo metus. Mokyt. M. Šulaitienė ir šiais metais maloniai sutiko būti mokyklos vedėja. Tėvai, norintieji, kad jų vaikai mokytųsi šioje mokykloje, gali juos užregistruoti tel. CL 4-6964.

× **Aleksas Budrys,** Lietuvos vyčių salės reikalų vedėjas, sunkiai susižeidęs gydosi Šv. Bernardo ligoninėje, 6337 So. Harward St. Ligonį galima lankyti 2-7 val. vak.

× **Akademinio skautų sąjūdžio** Chicagos skyrius šį savaitgalį, rugsėjo 19—30 dienomis organizuoja baidarėmis (canoe) išvyką į Wisconsin River. Dalyvius registruoja (ligi IX. 17) Vitalija Ruibytė, telefonas 778-7491.

× **Balfo Chicagos apskrities darbuotojai** rūpinasi, kad jų skyriuose užsirašę aukų rinkėjai rudens vajaus metu, būtų pakviesti svečiais į Balfo vajaus iškilmingą atidarymą, kuris įvyks rugsėjo 27 d., sekmadienį.

× **Lietuvių kalbos** gramatika ir sintaksė, paruošta dr. Alf. Šešplaukio pagal Švietimo tarybos nurodymus, pritaikyta šių dienų mokykloms, gaunama pas platintojus ir "Draugo" administracijoje.

× **L. Tamašauskienė,** Chicago, Il., uoli mūsų dienraščio skaitytoja, jau daugelį metų jį prenumeruojanti, buvo atvykusi į mūsų raštinę, šiltais žodžiais įvertino "Draugo" pastangas ir paliko 5 dol. auką spaudai paremti. Esame labai dėkingi.

× **Juozas Laurinaitis,** 3355 So. Union Ave., grįžęs iš Community ligoninės po operacijos. Gydėsi 3 savaites. Dabar pamažu sveiksta savo namuose.

× **Marquette Parko namų savininkų** gegužinė pavyko gerai. Dalyvavo daugybė svečių bei valdžios pareigūnų.

× **Albinas Kurkulis,** investavimo patarėjas, skaitys paskaitą rugsėjo 18 d., penktad., 7:30 v. v., Vyčių salėje. Tema: Investavimo galimumai dabartinėje akcijų rinkoje. Paskaitą ruošia Katalikų Susivienijimo Apskr. valdyba. Visuomenė kviečiama atsilankyti. (pr.)

× **Cicero apylinkės LB valdyba** ruošia nuotaikingą rudens balių spalio 3 d., 7:30 v. v., Šv. Antano parap. salėje, 15 St. ir 49 Court. Įdomi programa. Gros Neo-Lituanų orkestras. Stalus rezervuoti tel. 656-2896 arba 652-9297. (pr.)

PAREIGŲ PASKYRIMAI TĖVAMS MARIJONAMS

Kun. Stasys Saplis, MIC, iki šiol buvęs Šv. Jurgio par. klebonas ir vyresnysis Niagara Falls, N. Y., šią savaitę perima klebono pareigas Šv. Petro parapijoje, Kenoshoje, Wis.

Kun. Jonas Savukynas, MIC, buvęs Kenoshos Šv. Petro par. klebonas, jo paties prašymu dėl sveikatos iš tų pareigų atleistas ir sveikatos taisymui paskirtas į Aušros Vartų par. Chicagoje.

Kun. Benjaminas Uždavinys, MIC, paskirtas Šv. Jurgio par. klebonu Niagara Falls, N. Y., ir tas pareigas jau yra perėmęs.

Chicagos žinios

MIŠIOS TEISININKAMS

Rugsėjo 20 d., 9:45 val. ryto, šv. Vardo katedroje kardinolas John Cody atnašaus mišias Chicagos teisėjų, advokatų ir kitų teismo tarnautojų intencija. Tai bus 36-tosios tradicinės mišios šv. Tomo More, teismų globėjo garbei. Tradicija Chicagoje pradėta prieš 36 metus, šio šventojo kanonizacijos dienoje ir tęsiama kasmet.

Rašytoja Danutė Bindokienė skaito savo kūrybą Ateitininkių suruošto literatūros vakaro metu Chicagoje.

UŽDRAUDŽIA KLIJUS

Illinois sveikatos departamento direktorius Dr. Franklin D. Yodel praneša, kad Illinois valstybėje bus uždrausta pardavinėti klijus be garstyčių aliejaus ar kitų priemaišų, darančių klijų uostymą nemaloniu. Klijų uostymo paprotys vis labiau plinta mokyklinio amžiaus vaikų ir jaunuolių tarpe.

APVOGĖ SENUTĘ

Nežinomi vagys išnešė visas Annos Todrick santaupas — 20,000 dol. 78 metų senutė buvo taip sujaudinta, kad bijojo pranešti policijai ir tik po kelių dienų ryžosi tai padaryti.

SVARBU VYNO GAMINTOJAMS

Artėjant vynuogių sezonui, Internal Revenue Service perspėja būsimus naminio vyno gamintojus, kad vienai šeimai leidžiama pasigaminti tik iki 200 galionų vyno, už kurį nereikia mokėti taksų. Net ir tokį kiekį vyno gaminti tegalima pirma pranešus atitinkamoms įstaigoms. Platesnės informacijos suteikiamos skambinant 353-3792.

SUDEGĖ ŠIMTMETINIS PASTATAS

Sekmadienį sudegė, ant Chicagos upės kranto esantis, geležinkelio bendrovių sandėlis. Tai buvo vienas iš nedaugelio pastatų išlikęs nepaliestas didžiojo Chicagos gaisro 1871 m. Sandėlis jau buvo nevartojamas ir pradėtas griauti.

Rugpiūčio 16 d. Philadelphia, Pa., LB apyl. suruošė Lietuvių dieną, kurios metu buvo priimta rezoliucija ir pasiųsta prez. Nixonui. Rezoliucijoj pasmerkiama Sov. Sąjunga, užgrobusi Baltijos tautas. Šventės metu kalbėjo Pennsylvanijos gub. pavaduotojas Raymond Broderick. Nuotraukoje Anne Marie Wallash, tautybių gražuolė 1970 m., Lietuvių dienos pirm. kun. S. J. Lukšys, gub. pav. R. J. Broderick ir jo žmona ponia Marjorie.

IŠ ARTI IR TOLI

J. A. VALSTYBĖSE

— **BATUNo lietuvių sekcijos** vadovybę šiuo metu sudaro: sekcijos pirmininkas — prel. Jonas Balkūnas, vicepirmininkas organizaciniams reikalams — Kęstutis Miklas (jis drauge yra ir viso UBA-BATUN vykdomasis pirmininkas), vicepirmininkas finansiniams reikalams — Aleksandras Vakselis, sekretorius — Vytautas Jurgėla, valdybos nariai specialiems projektams — Nastutė Umbrazaitė (UBA-BATUN vicepirmininkė), Helen Kulber (UBA-BATUN direktorė specialiems projektams) ir Elena Miklienė, valdybos narys informacijai anglų kalba — Peter C. Vytenus, valdybos nariai organizaciniams reikalams ir BATUNui narių verbavimui — Dalia Bulgarytė ir Benediktas Budrevičius. Lietuvių sekcijos posėdžiai kiekvieną savaitę. Šiuo metu sekcija labai daug dirba pasiruošimui protesto demonstracijai prie Jungtinių Tautų spalio 18.

— **Dr. Marija ir Aleksandras Žemaičiai** drauge su Ona ir Jonu Zubavičiais rugsėjo 12 d. išvyko aplankyti Azijos ir Australazijos kraštų: Fiji salas, N. Zelandiją, Australiją, Tasmaniją, Malajus, Thailandą, Hong Kongą ir Havajus. Camberroje, Australijoje rugsėjo 19-24 d. d. įvyks Azijos ir Australazijos anesteologijos specialistų kongresas. Ta proga dr. Marija Žemaitienė žada jame dalyvauti. Ekskursantai pramato sugrįžti į Leonia, N. J. spalio mėn. įpusėjus.

OKUP. LIETUVOJE

— **Kun. Juozapas Čepėnas** šį rudenį ruošiasi paminėti savo 90 metų amžiaus ir 60 metų kunigystės sukaktį. Jis yra gimęs 1880. X. 31 Daugailių valsčiuje. Tai seniausias amžiumi ir kunigystės stažu Lietuvos kunigas. Gyvena Pasvalyje. Nežiūrint senyvo amžiaus, jaučiasi neblogai.

— **K. Donelaičio "Metai"** jau išversti į vengrų kalbą ir netrukus bus išleisti Vengrijoje.

— **Stepas Jukna,** žinomas dramos aktorius, minėjo savo 60 m. amžiaus sukaktį. Pirmuosius aktoriaus žingsnius pradėjo 1928 m. Valstybės teatre Kaune.

Tėvynės ŽVAIGŽDUTĖ

Įsteigtas Lietuvių Mokytojų S-gos Chicagos skyriaus
Redaguoja J. Plačas. Medžiagą siųsti: 7045 So. Claremont Avenue, Chicago, Illinois 60636

MOKYKLOJE

Lietuviškos mokyklos penktame skyriuje mokiniai nekantriai laukia ilgosios pertraukos.

Mokytoja: — Dabar mes išmoksime ką nors naujo.

Mes išmoksime apie...

Skambutis: — Drrrrrrrr —

Vaikai: — Pertrauka!.. Pertrauka!..

Mokytoja (nusiminus)—Pertrauka?

Mergaitės: — Mokytoja, jūs esate juokinga.

Visi vaikai skubėdami galvatrūkščiais išbėga iš klasės. Kieme susirenka į būrelį.

Sabina: — Aš turiu sviedinį! Žaiskime kvadratą!

Audrius: — Ne! Mes kvadratą visada žaidžiame! Jau nusibodo!

Audrius: — Žaiskime tinklinį! Žiūrėkite, jie ištiesė naują tinklą!

Raimundas: — Žaiskime tinklinį! Berniukai bus kairėje, o mergaitės dešinėje pusėje!

Gilė: — Palaukite! Mes esame tik keturios mergaitės, o jūsų net šeši!

Rasa: — Mes savo komandon priimsime Martyną!

Martynas: — Kodėl aš?! Visada tik aš ir aš!

Visi kurį laiką ginčijasi. Pagaliau Algis nusprendžia ginčą baigti.

Algis: — Tegul Martynas pasilieka berniukų pusėje. Aš eisiu pas mergaites.

Martynas (nušvitęs): — Labai, ačiū!

Algis (nuolaidžiai): — Prašau!

Prasideda linksmas žaidimas, bet Algiui nelabai sekasi.

Danutė (mušdama sviedinį): — Algis blogai žaidžia. Tegul jis eina pas berniukus. Arūnas geriau žaidžia, tegul jis ateina pas mus!!!

Ir vėl kyla ginčas. Staiga suskamba skambutis. Žaidimas nebaigtas, todėl visi nepatenkinti labai lėtai eina į klasę. Ilgai trunka kol visi susėda ir apsiramina.

Mokytoja: — Dabar mes išmoksime apie...

Skambutis: — Drrrrrrr... —

Vaikai: (nušvitusiais veidais pakyla iš vietų).

— Tautiniai šokiai!!!

Gilė Liubinskaitė, V skyr.,
Dariaus - Girėno lit. m-la

MANO VASAROS ATOSTOGOS

1970 m. birželio mėn. 6 diena man buvo svarbi. Tą dieną pabaigiau aštuonis skyrius Vinco Krėvės lituanistinėje mokykloje ir už savaitės laiko pradėjau vasaros atostogas.

Pirmiausia važiavom į New Yorką. Ten praleidome gerą pusvalandį beieškodami vietos automobiliui pastatyti. New Yorke nuėjom į Radio City, ten matėm scenos programą, ir filmą. Paskui nuėjome į katedrą, apžiūrėjom jos vidų. Dar kiek pasivaikščioję, grįžome atgal į namus.

Už kelių savaičių važiavome į Neringos stovyklą Vermonte. Nežinau kodėl, bet kai važiuoju arba grįžtu iš stovyklos, tai lyja. Na, ir šį sykį pasitaikė, kad lijo. Neringos stovykla gimė šią vasarą. Dar buvo nemažai neužbaigtų namelių. Stovykla buvo labai įspūdinga ir pilna linksmumo. Laikas stovykloje, kaip ir visos atostogos, prabėgo nepaprastai greitai. Atėjo laikas skirstytis į namus. Buvo gaila dvi savaites praleistas stovykloje, taip greit palikti. Bet buvo laikas grįžti namo.

Grįžus iš stovyklos, kelis kartus buvau nuvažiavusi į pajūrį su tėveliais. Dabar skaičiuoju mielas vasaros dienas, kurių nedaug liko iki rudens.

Aušra Kananavičiūtė

KAIP MAN PATIKO AT-KŲ STOVYKLA NERINGOJE

Man patiko lietuvių ateitininkų stovykla. Ten sutikau savo senus draugus ir susipažinau su naujais.

Dienos buvo gana karštos, o naktys šaltos.

Kiekvieną dieną buvo beveik ta pati dienotvarkė: atsikėlimas, mankšta, vėliavų pakėlimas, pusryčiai, tvarkymasis, paskaita, sportas, pietūs, laisvalaikis, maudymasis, pavakariai, dainavimas, vėliavų nuleidimas, naktinė programa, naktipiečiai ir tyla. Bet vieną dieną mes ėjome aštuonias ir pusę mylių į tokį baseiną, visi pavargome. Truko 2 valandas. Stovykloje buvo gražūs miškai. Tuose miškuose augo beržai, ąžuolai, klevai ir kiti medžiai.

Stovykla buvo kalnuose. Stovyklos pabaigoje pasiilgau namų, tėvų, ir draugų.

Vytenis Bakanas

PRAŠYMAS

— Ponas, paaukokite man 2 dolerius, kad galėčiau susitikti su savo tėveliais.

— Gerai, vaikuti, aš tau duodu 2 dolerius. O kur yra tavo tėveliai?

— Čia pat, kino teatre.

KONKURSO LAIMĖTOJA

Viktutė Jogaitė vieną savaitę praleido Mokytojų studijų savaitėje. Dainavoje. Ji dirbo raštinėje ir dalyvavo programose. Grįžus namo rado pranešimą, kad laimėjo pirmą vietą muzikos konkurse. Ji pasirinko temą apie kankles ir nusiuntė kanklių piešinėlį. 1970. VIII. 3 vietinis laikraštis "Akron Beacon Journal" įsidėjo jos straipsnelį tokiu pavadinimu "She'd like to play kankles!" ir kanklių piešinį. Šiame rašinėlyje Viktutė aprašo kankles, kaip lietuvių muzikos instrumentą. Ji pabrėžė, kad mėgsta kankles, nes yra lietuvaitė.

Tėvynės Žvaigždutė sveikina Viktutę — savo bendradarbę ir nuoširdžią lietuvaitę, kaip konkurso laimėtoją bei garsinančią lietuvių kultūrą kitataučių tarpe. **Redaktorius.**

LIETUVA

Mano tėvynė yra Lietuva, Mano mamytė sakė, kad Lietuvoje yra labai gražu, jos sostinė yra Vilnius, o didžiausia upė Nemunas. Vytautas Didysis buvo Lietuvos kunigaikštis ir jo laikais Lietuva buvo didžiausia valstybė Europoje. Aš labai norėčiau pamatyti savo tėvynę.

Paulius Jautokas
Marquette Parko Lit. mok.
IV sk. mokinys

AUTOMATIŠKOS DURYS

Pereitą vasarą aš važiavau į Kanadą pas savo dėdę. Mes važiavome vienuolika valandų New Yorko greitkeliu ir dvi valandas Kanadoje. Kai atvažiavome pas dėdę, buvo pusė devynių. Kitas dienas mano dėdė vedžiojo mus po Torontą. Tem visa mūsų šeima turėjo eiti pa akių daktarą. Sekmadienį nuvažiavome pas žmones, kurie turi automatiškas duris.

Jonas Matulaitis,
Maironio IV sk. Brooklyne.

Kažin ar dar suspės išperėti vaikelius? Piešė Margarita Kulytė, Marq. Parko it. mok. mokinė.

LIETUVA

Toli, už jūrių, marių,
Kur Nemunėlis teka,
Ten gražioji šalis mylima,
O jos vardas — Lietuva.

Ten paukšteliai gražiai čiulba,
Vaikai skraido po laukus,
O močiutė prie staklelių
Audžia margas juosteles.

R. Neverauskaitė,
ALB Detroito apylinkės lit. m-los VI sk. mok.

MŪSŲ ŠUO

Mūsų šunies vardas yra Vingis. Jis yra labai ėdrus ir meilus. Mes visi jį mylime, nes jis rytą prižadina visus iš miego. Vingis yra medžioklinis šuo. Kai mes jį išleidžiame į lauką, tai jis vaiko voveraites ir paukščiukus. Vingis, paliktas vienas namie, sudrasko užuolaidas ir daug kitokių nuostolių padaro. Už tokius darbelius jis yra baramas ir gauna į kailį. O būti baramas ir mušamas jis nemėgsta. Ypatingai jis nemėgsta likti namie vienas. Jis yra sveikas ir puikiai auga.

K. Jankutė, 5 sk.
ALB Detroito Apylinkės lit. m-la

LAIŠKAS IŠ LIETUVOS

Dvi dienas prieš Velykas mes gavome laišką iš Lietuvos. Tas laiškas buvo iš mano tetos. Teta dabar gyvena Tauragėje. Ji rašo, kad šis miestas labai pasikeitė nuo to laiko, kada mano mamytė išvažiavo iš Lietuvos. Tauragėje yra daug naujų pastatų, kinų, mokyklų ir kraštuvių. Kaime, kur mano tetos mamytė gyvena, jau yra elektra įvesta. Teta dar rašo, kad žiema buvo labai šalta, kad turėjo daug sniego. Ji norėtų atvažiuoti mus aplankyti. Aš taip pat noriu ją pamatyti, nes turiu labai daug klausimų apie Lietuvą.

Irena Kasparaitytė, V kl.
K. Donelaičio lit. m-la

LIETUVIŲ TAUTOSAKA

— Obuoliai nuo alksnių (alder) nekrinta.

— Alksniu gimęs, ąžuolu nebūsi.

— Zarasų krašto gyventojai gaidžio giedojimą taip pamėgdžiaja: "Tėtė Rygoj, mama Mintaujoj". Ryga ir Mintauja yra Latvijos miestai.

— Pas Daratą suko ratą.

— Kas ilgai prausias, žemaičiai tiems sakydavo: "Perdaug būsi balta — gali varna nunešti".

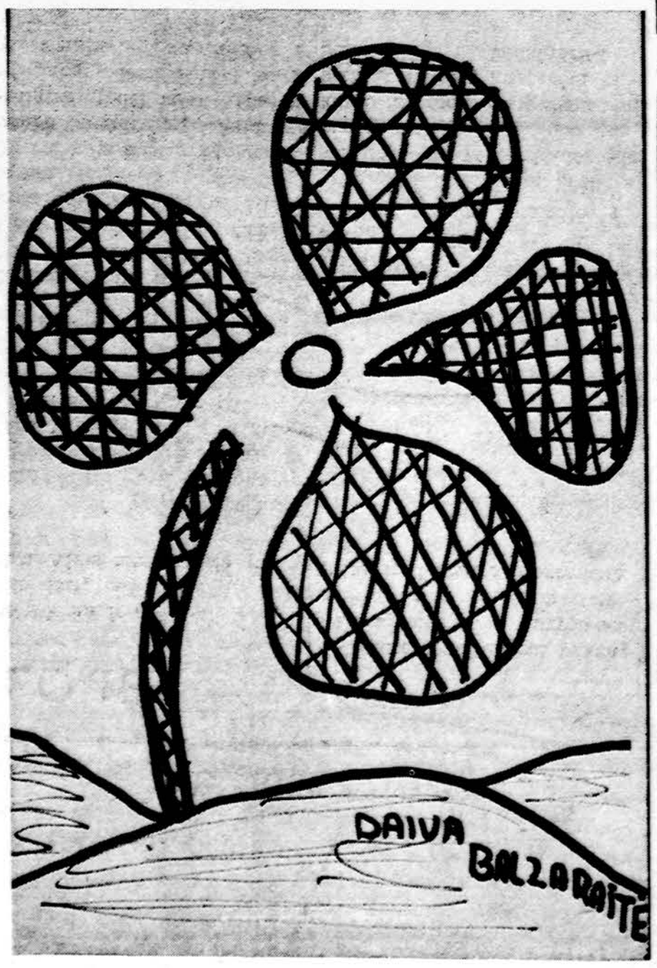

Piešė Daiva Balzaraitė