THE LIBRARY OF CONGRESS GRATIS
REFERENCE DEPARTMENT
SERIALS DIVISION
WASHINGTON, D.C. 20025 N

DRAUGAS

THE LITHUANIAN WORLD-WIDE DAILY

LAISVOJO PASAULIO LIETUVIU DIENRASTIS

4545 WEST 63RD STREET CHICAGO 29, ILLINOIS
TELEPHONE: LUDLOW 5-9500

Vol. LV Price 15 ¢ PENKTADIENIS — FRIDAY, RUGPIŪTIS — AUGUST 20, 1971 Kaina 15 ¢ Nr. 195

Pramato Indijos-Pakistano karą

NEW DELHI. — "Karinis konfliktas tarp Indijos ir Pakistano yra neišvengiamas, tačiau didžiuoju laimėtoju jame gali išeiti kom. Kinija". Taip tei gia buv. Indijos generolas lt. B. M. Kaul naujai išleistoje savo knygoje "Confrontation with Pakistan". Gen. Kaul, ėjęs atsakingas pareigas Indijos kariuomenėje 1962 m. ir tais pačiais metais vadovavęs karo veiksmams prieš Kiniją Indijos pasienyje, yra vienas iš geriausių Indijos karinių pajėgų strategų, bet iš aktyvių pareigų pasitraukė po negarbingo Indijos kariuomenės pažeminimo tame susirėmime su kom. Kinija.

Gen. Kaul savo knygoje rašo, kad, atsižvelgiant į beatodairišką bengaliečių skerdimą Rytų Pakistane ir pabėgėlių antplūdį Indijon, kuris graso visai krašto ekonomijai, griežtas žygis prieš Pakistaną yra būtinas, tačiau New Delhi vyriausybė jau per ilgai delsusi. Reikėjo smogti daug anksčiau, kai tik Pakistano rytinėje provincijoje kovo 25 prasidėjo sąmyšis. Indija prarado puikią progą, nes tada būtų buvę daug lengviau sunaikinti gerą dalį priešo karinių pajėgų ir tuo būdu pašalinti grėsmę Indijos saugumui.

Gen. Kaul teigia, kad šalia kom. Kinijos, Pakistanas susirado dar ir kitą sąjungininką prieš Indiją — Iraną, kuris dabar teikia Pakistanui ginklus ir bazes, iš kurių pakistaniečių aviacija galėtų pulti Indijos taikinius.

Pakistaniečiai, norėdami nukreipti pasaulio dėmesį nuo vis labiau didėjančio ekonominio ir politinio chaoso krašte, gali pradėti agresiją prieš Indiją. Jis tvirtina, kad Pakistano kariuomenei pavyks jėga užgniaužti Bengalijos nepriklausomybės siekimus, bet tuo pačiu metu Pakistano valdomasis elitas yra nepatenkintas prez. Yahya Khan Bengalijos sukilimo malšinimu. Gali netrukus ateiti laikas, kai jaunensnieji karininkai, palaiką buvusį užsienio reikalų ministerį Zulfikar Ali Bhutto, suteiks jam pakankamai gailos nuversti dabartinę valdžią. Jeigu tai įvyktų, apribotais demokratiniais principais valdžia būtų tikriausiai įgyvendinta Pakistane su Bhutto priešakyje. Priešingu atveju, jeigu laimėtoju išeitų prez. Yahya, vakariniame Pakistane galima visuotinė revoliucija. Vienintelė išeitis prez. Yahya yra karas su Indija.

Kinijos politiką suprasti sunku

Canberra. — Kinijos politika yra visada didelė mįslė. Štai Australija siūlo parduoti kviečius ir jų prekybinė delegacija atvyksta į Pekingą, ir tuo laiku kiniečių spaudoj pasipylė pikčiausi straipsniai prieš tuos delegacijos narius ir visą autralų politiką. Delegatai jau buvo suabejoję, ar verta iš viso pradėti šnekėtis. Derybos tačiau buvo visai korektiškos, greitos, susitarė, jog kiniečiai mielai perka jų kviečius, nebuvo gincų nei dėl kainų, nei pristatymų. Nurimo ir spauda. Ir šiandien australai nežino, koks interesas buvo delegaciją pasitikti tokiu triukšmu.

HONG KONG. — Britai skuba su pagalba Hong Kongo gyventojams. Per audrą ir lietų žuvusių buvo 123, o sužeistų 286, gi 6,500 liko be pastogės. Nuskendo 37 laivai.

Kontrastai Indijoje: Kalkutos priemiesty namams statyti jau naudojami aukšti kranai, bet iškastą žemę perkelti samdomi darbininkai. Pintines su žeme ant galvos nešioti yra pigiau negu pirkti sunkvežimį.

Kiniečiai nenori būti maišomi

SAN FRANCISCO. — Kiniečių bendruomenė San Francisco mieste kreipėsi į Aukščiausiąjį teismą, kad sulaikytų federalinio teismo įsakymą integruoti jų kolonijos mokyklas, sumaišant su kitom rasėm. Kiniečiai nori išlaikyti savo rasę ir kultūrą ir priešinasi priverstinam vaikų vežiojimui. Mieste 23% mokyklinių vaikų yra kiniečių ar kitų orientalinių tautų kilimo.

VENTURA. — Californijoje ant plento susidūrė eilė automobilių su dviem sunkvežimiais ir viskas užsiliepsnojo. Žuvo 8 žmonės, o 10 apdegė.

Kanada nori turėti išimtį

OTTAWA. — Kanada sieks, kad jai nebūtų taikomas 10 procentų muito pakėlimas. Į Washingtoną atvažiavo finansų ministeris Benson ir prekybos ministeris Pepin. Jų misija bus įtikinti Ameriką, kad išimtis Kanadai bus naudinga abiem kraštam.

VIENA. — Rumunijos telegramų agentūra Agerpres pranešė, jog sovietų ambasadorius paprašė pasimatymo su prezidentu Ceausescu. Apie ką juodu šnekėjo ,nepranešama. Maskva ne sykį Rumuniją piktai puolė dėl jos gerų santykių su Kinija.

Mokytojų konvencija antikomunistinė

SAN FRANCISCO. — Amerikos mokytojų federacijos delegatai savo konvencijoj atmetė pasiūlymą, kad būtų priimta rezoliucija iš kalėjimo paleisti ir bylą panaikinti komunistės Angela Davis. Už tokį apsiūlymą balsavo 208, o prieš 634.

Konvencija sutapo su užšaldymais atlyginimų, todėl lauktina, kad bus smarkiai pasisakyta prieš Nixoną.

Izraelis supirkinėja dolerius

TEL AVIV. — Priešingai negu visi užsieny, Izraelis smarkiai supirkinėja dolerius. Supirkinėjama ne tik oficialių įstaigų, bet ir uodoo rinko. Oficialus kursas už dolerį yra 3.5 Izraelio svarai, juodojoj rinkoų iki šiol buvo duodama vidutiniškai 3.66, o šiomis dienomis pakilo iki 4 svarų.

Ekonomistai iš to daro išvadą: Izraelio svaras taip pat būsiąs nuvertintas, norint išlaikyti konkurenciją prekyboje ir paskatinti eksportą; svaras pervertintas ir jau seniai reikėjo jį nuvertinti; pagaliau žydai intuityviai nujaučia, jog doleris buvo ir bus ateity pastoviausia ir patikimiausia valiuta pasaulinėj rinkoj.

Komunistai dolerį mėgsta ir dabar

VARŠUVA. — Nors komunistų spaudoje ir daug kalbama apie "Amerikos bankrotą", bet doleris savo vertės nenustojo ir imamas visur Rytų Europoje, kaip ir anksčiau. Lenkijoj oficialus kursas yra ir dabar 25 zlotai už dolerį, o juodojoj rinkoj galima gauti iki 100 zlotų.

Rytų Vokietijos katalikai

Berlynas. — Komunistų valdomoje Rytų Vokietijos zonoje katalikų Bažnyčia plačiai reiškiasi švietimo ir socialinėje srityje ir pavyzdingai tvarko visą religinį gyvenimą. Heiligenstadte išleistame šių metų katalikų kalendoriuje nurodoma, kad Rytų Vokietijoje veikia 75 dekanatai su 1,085 parapijomis. Bendriems katalikų reikalams tarnauja 14 specialių namų rekolekcijoms ir studijų dienoms, 26-ios bažnytinio ugdymo institucijos, 40 katalikų privačių ligoninių ir 167 senelių, vaikų ir kitų ligonių globai.

New Delhi. — Indira Gandhi nutarė pasirašyti su sovietais paktą greičiausiai dėl to, kad kilus karui su Pakistanu, Indija nesitiki gauti ginklų nei iš Amerikos, nei iš Kinijos, gi rusams iš ginklų pardavimo bus triguba nauda.

Laisvųjų albanų biuletenis, leidžiamas Paryžiuje, "La Resistance albainaise" (94 nr., liepos 20) paskelbė, jog Estų Informacijos centro susirinkimas Stockholme greižtai protestavo prieš sovietų politiką, nukreiptą prieš etnines mažumas. Centras išsiuntinėjo laisvojo pasaulio vyriausybėms, spaudai ir kt. Stockholme 7 organizacijų pasirašytą atsišaukimą "Nepamirškite Baltijos tautų".

Biuletenis pažymėjo: "Mes, albanai, taip pat būdami komunistų agresijos aukomis, pareiškiame baltų tautoms nuoširdžius simpatijos bei solidarumo jausmus".

(E.)

Du ambasadoriai — Laksmi Kant Jha (kairėj), Indijos ir Agha Hilaly, Pakistano — per televiziją aiškina savo kraštų politiką ir teisinasi, kad jie bus nekalti, jeigu tarp jų kiltų karas.

Doleris užsieny bus nuvertintas 12 procentų

Washingtonas. — Jau imama apsiprasti, kad užsienio rinkoje Amerikos doleris bus nuvertintas 12 procentų. Kitos savaitės pradžioje arba vidury pinigų keitimo įstaigos arba bankai pradės priiminėti dolerius ir įtempimas bei nežinia pasibaigs. Dolerio santykį su kita valiuta manoma ratifikuos 10 industrinių kraštų skubiai sušaukta konferencija. Konferencija greičiausiai įvyks Washingtone šį savaitgalį.

Dolerio nuvertinimas nebus vienodas visuose kraštuose, tai priklausys nuo krašto ir jo ekonominio patikimumo. Japonijos jenos laikomos labiausiai nepastoviomis, tai ir doleris greičiausiai bus nuvertintas tik 5 ar 6 procentus.

Washingtonas. — Kainom ir atlyginimams tvarkyti taryba išaiškino, kad Nixono paskelbtas sušaldymas liečia visus savivaldybių ir valstijos tarnautojus, tokius kaip mokytojai, policininkai, gaisrininkai, lygiai kaip ir privačių firmų darbininkus, tarnautojus. Savivaldybių tarnautojai per savo unijas kreipėsi į Tarybą, tikėdamiesi, jog tai jų neliečia, bet gavo nepatenkinamąjį atsakymą.

Taryba taip pat liepė susilaikyti ir Gynybos departamentui su algų pakėlimu, kuris buvo numatytas šį rudenį.

Tačiau savivaldybių unijos nori eiti į teismą ir aiškinti, kad jų paliesti prezidentas negali jokiais potvarkiais, ieškos visokių kabliukų. Jų atlyginimai ir pakeitimai numatyti kontraktuose, ir federalinė valdžia neturi teisės pakeisti. Savivaldybių tarnautojų yra 11.4 milijonai, iš kurių vien mokytojai sudaro 2.1 mil.

Taryba, atsakydama savivaldybių unijoms, paaiškino, kad jei kontraktai yra sudaryti prieš rugpiūčio 15 ir jie buvo įsigalioję, yra galimi visi pakėlimai, bet jei dar neįsigaliojo, pakėlimų daryti negalima.

Washingtonas. — Nors užšaldymas taikomas visiems vienodai, lygiai kaip infliacija rijo sutaupas darbo žmonėms irgi vienodai, bet iš kai kurių darbo unijų susilaukta daugiau pasipriešinimo negu buvo tikėtasi. Leonard Woodcock, automobilių darbininkų unijos prezidentas, sako, kad jei užšaldymas neleis pradėti veikti neseniai sudaryto kontrakto su automobilių firmomis, kontraktą reikės nutraukti ir elgtis taip, lyg jo ir nebūtų buvę. Kontraktas buvo pasirašytas po didelių aukų ir ilgo streiko. Labiausiai kabinasi, kad nebus pridėti metiniai pakėlimai ir "gyvenimo pabrangimo" priedai. Bet čia jo silpna vieta, atsimenant, kad ir gyvenimo pabrangimo negali būti, kai viskas užšaldyta.

SAN FRANCISCO. — Harry Bridges, Amerikos vakarinių pakrančių uostų darbininkų vadas sako, kad jie nepaklausys įsakymo nutraukti streiką, streikuos ir toliau. Jie streikuoja jau 50 dienų.

WASHINGTONAS. — Teisingumo depar amentas, tikėdamasis, jog prasidės bylos dėl atlyginimo užšaldymo, suorganizavo aštuonių advokatų štabą ir žada bylinėtis.

NEW YORK. — Gyventojų apklausinėjimas parodė, kad 50 procentų visų pritaria Nixono užšaldymams, 39 nepritaria, o 11 proc. neturi nuomonės. Prieš pusmetį toks apklausinėimas rodė, kad tada buvo pasidalinusi Amerika pusiau, šiandien gi daugiau pritariančiųjų. Partijomis nėra pasidalinimo — vienodai pritaria arba nepritaria demokratai ir respublikonai.

Panika Tokijo biržoje

TOKIJO. — Tokijo biržoje buvo panika, kai pasklido gandai, jog bus nuvertinta jena ir birža uždaryta. Per vieną dieną buvo parduota 50 milijonų akcijų. Buvo parduodama už bet kokią kainą. Tas pats buvo ir su pinigų keitimais. Kai vakar tik buvo atidarytas Japonijos bankas, per pusantros valandos japonai pardavė 400 mil. dolerių, o per tris dienas prieš tai tas bankas buvo supirkęs 1.6 bil. dolerių.

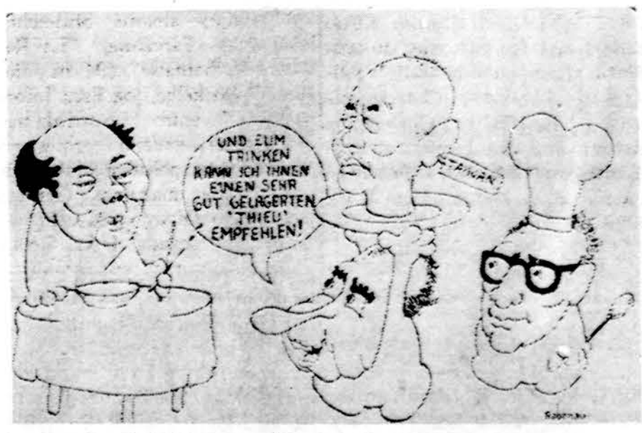

Ar Amerikos ir Kinijos suartėjimas nebus Čan Kai-šeko sąskaiton? Tokį klausimą kelia Europos spauda. (Iš vieno šveicarų laikraščio)

Amerika nežada atsitverti nuo pasaulio

Nixonas lankėsi Illinojuje

SPRINGFIELD. — Lankydamasis Illinojuje, Nixonas pasirašė įstatymą, kad Lincolno namas yra tautos šventovė, istorinis paminklas ir juo rūpinasi feder. valdžia. Po to trumpai aplankė valstijos parodą. Su prezidentu buvo jo duktė Julie Eisenhower.

Kalbėdamas senajam kapitoliuje, kur kalbėdavo ir Lincolnas, Nixonas paminėjo, kad Amerikos ekonominė stiprybė yra būtina, nes be jos nebus stipri nei kariniai, nei diplomatiniai. Pacitavo Lincolno pasakymą, kad Amerika yra paskutinė vieta, kurioj dar nesudužo žmonijos viltys. Jo ekonominę politiką paskutinėm dienom kai kas stengiasi blogai išaiškinti ir tvirtina, kad Amerika nori apsitverti mūru nuo pasaulio, kad nežada konkuruoti su užsieniu. "Tai neteisybė, tai būtų paneigimas šviesaus prezidento Lincolno idėjų".

Ogilvie, Illinois gubernatorius, pristatydamas Nixoną dignitoriams, susirinkusiems senajame kapitoliuje, kuriame Lincolnas 1858 m. yra pasakęs, kad "tauta, savyje suskilusi, negali išlikti gyva", Nixoną kai kuo sulygino su Lincolnu. Nixonas, lygiai kaip ir Lincolnas, rizikuoja būti nepopuliarus, kai reikia daryti sunkius sprendimus, kad būtų galima pasiekti tautos vienybės.

Mieste, parodoj ir prie kapitolio prezidentą sutiko apie 175 000 žmonių. Sakoma, kad visi buvę draugiški. Buvo tik apie 20 ilgaplaukių, basų demonstrantų.

Britai atsisako penkių konferencijos

LONDONAS. — Britanija taip pat mandagiai atsakė, kad nepritaria sovietų siūlymui sušaukti penkių atominių kraštų konferenciją. Britai sako, kad tokia nusiginklavimo idėja gera, bet kai nuo jos jau atsisakė Kinija, nėra prasmės apie tai kalbėti. Atominio nusiginklavimo reikalus reikia svarstyti ir siekti visuotinio nusiginklavimo dabar posėdžiaujančioj Genevos konferencijoj.

Londonas. — Aktorius Richard Burton filme vaidins Trocki. Filmą apie rusų revoliuciją prancūzų ir italų kompanijos suks Romoje ir Meksikoje. Dabar Burton vaidina maršalą Tito ir tuo reikalu matėsi su pačiu Jugoslavijos valdovu.

NEW YORK. — Kolonijų reikalams komitetas prie Jungtinių Tautų priėmė rezoliuciją, kad britai turi panaudoti jėgą ir nuversti Rhodezijos vyriausybę. Tą rezoliuciją pateiks J. Tautų piliečiai.

MONTEVIDEO. — Urugvajus uždraudė įvežti spaudą iš komunistinių kraštų. Motyvas: jų spaudoj atvirai kurstoma nuversti valdžią, sugriauti esamą tvarką. Urugvajus ir taip daug kenčia nuo treniruotų teroristų veiklos ir žmonių grobimų.

Washingonas. — Respublikonų konvencija 1972 metais San Diego mieste tęsis tik tris dienas, ne keturias, kaip paprastai esti. Manoma, kad daug ginčų nebus, kandidatas į prezidentus bus aiškus, tai kam gaišinti laiką?

CHICAGO. — Jei kas iš Chicagos arba priemiesčių norėtų pasiteirauti apie užšaldymus, tai gali skambinti naujai įvestu telefonu: 591 - 5111.

Sovietai ir Sirijoj stato užtvanką

Damaskas. — Mažai kas žino, kad Sirijoj sovietai irgi stato užtvanką, panašią į Asvaną Egipte. Tai bus antroji savo didumu arabų kraštuose. Ji statoma ant Eufrato upės prie Tabka kaimelio. Prie jos statybos dirba 7,000 sirų ir 850 sovietų technikų.

1973 metais numatyta upės vagą užtvenkti ir paleisti tris turbinas, kiekvieną po 100,000 kilowatų galingumo. Užtvanka padės sudrėkinti 600,000 ha žemių, kurios dabar dykumos. Ten galės įsikurti 60,000 ūkininkų. Numatoma, kad paleidus elektros jėgai nes, krašto pajamos patrigubės.

Reikia manyti, kad kol užtvanka ir jėgainė bus pastatyta, Sirija dar sugebės išlaikyti gerus santykius su sovietais, o paskui...

DAMASKAS. — Trijų arabų šalių konferencijos bendras konstitucijos projektas bus paskelbtas šiandien. Baigęs posėdžius, Egipto prezidentas Sadat dar skris į Saudi Arabiją ir susitiks su karalium Faisal. Manoma, jog su karalium bus kalbama, kad jis imtųsi sutaikinti Jordanijos karalių Husseiną su Sirija ir Palestinos partizanais.

LONDONDERRY. — Šiaurinėj Airijoj vėl kilo neramumai ir buvo nušauti du žmonės.

KALENDORIUS

Rugpiūčio 20: šv. Bernardas, šv. Marija Mat., Tolvinas, Neringa.

Rugpiūčio 21: šv. Pijus X, šv. Joana, Bukontas, Žaibonė.

Saulė teka 6:05, leidžias 7:45.

ORAS

Dalinai saulėta ir vėsiau, galimas lietus su perkūnija, temperatūra apie 80 laipsnių.

Sporto Apžvalga

Redaguoja J. ŠOLIŪNAS

6641 So. Albany Ave., Chicago, Illinois 60629
Telef. — FRontier 6-6489

LENGVOSIOS ATLETIKOS PIRMENYBĖS

1971 m. Š. Amerikos pabaltiečių prieauglio klasių ir Š. Amerikos lietuvių visų klasių lengvosios atletikos pirmenybės įvyks š. m. rugsėjo 11 d., Clevelande. Varžybas vykdo Clevelando LSK Žaibas.

Pabaltiečių ir lietuvių prieauglio pirmenybės vyks šiose berniukų ir mergaičių klasėse: D (11 m. ir jaunesni), C (12-13 m.) ir B (14-15 m.). Lietuvių pirmenybės bus išvestos iš pabaltiečių varžybų pasekmių, atskirų rungčių visai nevykdant.

Kartu bus vykdomos lietuvių pirmenybės vyrų, moterų ir jaunių A (16-18 m.) klasėse. Šios pirmenybės turėjo būti išvestos iš pabaltiečių pirmenybių, įvykusių š.m. liepos 24 d. Toronte, tačiau dėl palyginus negausaus lietuvių dalyvių skaičiaus, nutarta lietuvių pirmenybes vykdyti atskirai, rugsėjo 11 d.

Varžybos vyks Cuyahoga Community College stadijone, 2900 Community College Ave., Clevelande, Ohio. Pradžia 11:00 val. ryto. Šis naujas stadijonas turi tartano bėgimo ir šuolių takus, tinkamus vartoti ir lietingame ore ("All weather").

Reikia tikėtis, kad šios idealiose sąlygose vykdomos varžybos sutrauks gausų dalyvių skaičių. Klubai ir pavieniai sportininkai kviečiami skaitlingai dalyvauti. Smulkios informacijos išsiuntinėta visiems lietuvių sporto klubams. Suinteresuoti pavieniai sportininkai prašomi kreiptis į rengėjus šiuo adresu: Algirdas Bielskus, 30207 Regent Rd., Wickliffe, Ohio, 44092 tel. (216) --944-3390. ŠALFASS-gos Lengvosios atletikos komitetas

LIETUVAITĖS — JAV-bių PIRMENYBĖSE

Liepos 30, 31 ir rugpiūčio 1 d., Wilmington, Delaware įvyko JAV-bių AAU moterų junioriųų 1971 m. lengvosios atletikos pirmenybės, kuriose dalyvavo ir dvi Clevelando LSK Žaibo narės — **Rita Čyvaitė ir Julija Staškūnaitė.**

Rita Čyvaitė penkiakovoje užėmė 5-tą vietą, surinkusi 3,591 taškus. Tai yra naujas Š. Amerikos lietuvių moterų rekordas. Senas rekordas buvo 3,446 t., priklausė jai pačiai. Paskiros Ritos pasėkmės penkiakovoje buvo sekančios: 100 m. kliūtinis bėgimas — 16,5 sek., 4 kg rutulys — 7.01 m. šuolis į aukštį — 1.50 m. (4'-11"), šuolis į tolį — 4.88 m. (16'-0") ir 200 m. bėgimas — 26.4 sek. Nesėkmė šuolyje į tolį sutrukdė Ritai pasiekti dar aukštesnę vietą.

Reguliariose varžybose Rita dalyvavo šuolyje į tolį, užimdama 7-tą vt.(17'-3,75"),100 m. kliūtinį bėgimą prabėgo per 16.7 sek. ir 200 m. kliūtinį — per 31.0 sek.

Julija Staškūnaitė laimėjo 3-čią vietą disko metime su 102'-6" (31.24 m.) ir 6-tą vietą 4 kg. rutulio stūmime su 31'-8" (9.65 m.)

SAVAITGALIO RUNGTYNĖS

Šį sekmadienį Marquette Parko aikštėje žais: 12 val. Lituanicos jauniai — Eagles jauniai, 12 val. p.p. Veteranai — Rams veteranai ir 4 val. p.p. Lituanica — Rams major div. komanda. J.J

ŠACHMATŲ ŽINIOS

— **Bobby Fischerio** triuškinančios pergalės prieš Sovietų ir Danijos didmeistrius: Taimanovą ir Larseną po 6:0, plius pasaulio šachmatų spaudos komentarai dėl priešiško Golubevo straipsnio Fischerio adresu, kuris tilpo Sovietų žurnale "64", verčia Sovietus švelninti padėtį.

Pasaulio čempionas Spasky pasisako, kad jis palankiai nuteiktas apie Fischerį ir mano, kad Golubevo straipsnis neturėjo tilpti jų žurnale "64". Latvijos šachmatų žurnalas tiesiog kerta, kad elementarinis padorumas neleidžia tokios charakteristikos talpinti. "Mums atrodo, kad Golubevo apibraižos yra perdėtos, netaktiškos ir klaidingos."

— **Pasaulio čempionas Spasky** užklaustas su kuo jis noriau žaistų dėl pasaulio karūnos, pasisako, kad jis nepriešiškas Fischeriui, bet jis noriau lauktų savųjų (Sovietų) didmeistrių pergalės. "Kova su Fischeriu, be dvejojimo, iššauktų nepaprastą entuziasmą ir būtų pilna kūribingumo", pareiškė Spasky.

—**Ignas Žalys** aštuntas Amerikoje. Naujasis Postal Chess Ratings (Chess Life and Review, August 1971; įvardina Igną Žalį aštuntuoju šio krašto žaidėju iš 6000 "Postal" žaidėjų su įvertinimu 1782. Pirmuoju įvardintas Rauben Klugman, N.Y. 1846, antras — kanadietis Lionel Joyner, Alberta, 1836, trečias — Kenneth Collins, Indiana, 1804.

Lietuvių įvertinimai tokie: Beržanskis 1032, Blasius 910, Brazys 1312, Bullockas 1106, Cardėnas 900, Mrs. Galinis 994, Girnius 900, Grivainis 1522, Jonaitis 1082, Kontautas 1474, Letzkus 792, Lukošius 900, K. Makaitis 1300, Mareška 756, K. Merkis 1594, Miliauskas 1464, Palčiauskas 1594,Pazniokas 1112, Rudelis 1358, Šalna 1200, Shakalis 916, Shultis 906, Vidrys 1016, Stavrokas 922, Stonkus 1556, Undžius 1270, Urnežis 710, Vaitkus 934, Vasiliauskas 1068 ir Zablackis 1136.

—Š. Amerikos lietuvių šachmatų pirmenybės, rugpiūčio 28 — 29 d.d. įvyks Chicagoje. Dalyviai prašomi siųsti įsirašymus tuojau R. Fabijono adresu: 7744 So. Troy, Chicago, Ill. 60652. Telef. 737—0770 (Area 312). Pradmės mokestis 10 dol. — nuo dalyvio; jaunimas 5 dol. — (iki 1952 m. gimimo).

1959 m. Lietuvių p-bės buvo komandinės, Detroite. Laimėjo: Torontas 12 t. (Vaitonis, Paškauskas, Matusevičius, Stepaitis, Tarvydas); Chicaga 10 (Zujus, Palčiauskas, Šalkauskas, Jankauskas Karpuška); toliau Detraitas 7 ir Brooklynas 1. 1961 m. Clevelande: Tautvaišas 5,5—0,5 Palčiauskas 4,5, Šveikauskas ir Škėma po 4 tš. 1967 m., Clevelande: Vaitonis 4,5, Tautvaišas 4, Palčiauskas, Makaitis, Nasvytis, Chrolavičius Karpuška po 3 tš.; 1969 m. Clevelande:Tautvaišas 4,5, Karpuška 3,5, Makaitis, Šalkauskas, Zujus po 3 tš.

Kazys Merkis

— **Šachmatų varžybos** numatytos rugpiūčio 28—29 dienomis Chicagoje, R. Fabijono rezidencijoje, 7744 So. Troy St., tel. 737-0770. **Laimėtojams numatytos premijos.**

Vakarų Vokietijos lengvaatletai treniruojasi ir intensyviai ruošiasi pasaulinės olimpiados rungtynėms.

EAGLES NUGALĖJO LITUANICĄ

Po stebėtinai puikios pergalės prieš Major divizijos Hansa — Fortuna komandą, žaidžiant pirmąsias rungtynes dėl Gubernatoriaus taurės Soldier Field stadione prie 1300 žiūrovų, ir praėjusį sekmadienį apie 800 žiūrovų susirinko į Marquette parko aikštę, slaptai tikėdamiesi gal net didesnės pergalės prieš lenkų Eagles, nežiūrint kad jos eilėse žaidžia ir keletas buvusių Lenkijos rinktinės žaidėjų. Žaidimo pradžia puiki ir net žadanti patenkinti jau ne be kuklius norus turinčius žiūrovus, nes pačioje pirmoje rungtynių minutėje Mikalauskas žaibišku šūviu iš poros metrų sukirto į vartų virpstas — tik per plauką ne įvartis! Tačiau puslaikiui dar neįpusėjus, Eagles vidurio puolėjas, atsidūręs laisvas prieš vartininką Don Brondonisio, nelaikomu šūviu įkirto pirmąjį įvartį. Po apylygaus ir retai matomos klasės žaidimo, pirmas puslaikis taip ir baigėsi vieninteliu įvarčiu svečių naudai. Lengva išlyginti, — daug kas galvojo.

Antrajame puslaikyje, pakeitus išėjusį Jenigą, komandos vadovas **Albertas Glavinskas pakeitė gynimą** ir dėl to, o gal ir visai ne dėl to, penkioliktoje žaidimo minutėje jau buvo 5:0. Eagles naudai ir Lituanicos komanda atrodė visai sudraskyta ir be vilties pristabdyti įsismaginusius svečių šaulius. Ligi žaidimo pabaigos Eagles pridėjo dar porą įvarčių ir sudarė Lituanicai progą apsvarstyti savo turimas jėgas ir jų išdėstymą. O Illinois gubernatoriaus taurės neteko nė matyti...

Vakarų Vokietijos dešimtkovininkas Kurt Bendlin ruošiasi olimpiniams žaidimams ir tikisi laimėti.

Po rungtynių, jau atvėsus, suradau progą pasikalbėti su kai kuriais žaidėjais apie ką tik įvykusią nesėkmę. Prisipažinsiu — tokioje atmosferoje nelengva pašnekėsį pradėti. Įsidrąsinęs užklausiau komandos vadovą — žaidėją Albertą Glavinską:

— Ar nemanai, Albertai, kad per daug sukaitaliojai gynimą ir vidurio saugo pozicijoje ar nereikėjo statyti Galėną, arba iš viso neliesti gynimo ir ar po rezultato 0:5 nereikėjo duoti progos ir kitam atsarginiui žaisti, nes išsiželbėjimo vis vien nebebuvo?

— Bandžiau, kaip man atrodė geriausia. Nebandysi — nežinosi. O pats žaisdamas apie atsarginius ir pamiršau. Žaisti ir vadovauti neįmanoma, — paaiškino dar vis jaudindamasis puikus žaidimo technikas Glavinskas.

Su vartininku Don visada įdomu pasikeisti žodžiu, nes jis visada giedrios nuotaikos ir pilnas puikaus sąmojaus.

— **Ar nebuvo galima išvengti** tokio žiauraus "krikšto"? — užklausiau jo.

— O je, buvo galima visai nepralaimėti. Reikėjo tik pakabinti tinklą prieš vartus, o ne užpakalyje jų, — atsakęs nusišypsojo Don.

Jonas Žukauskas po keletos metų pertraukos vėl įsijungė į komandą. Jis seniau pasižymėjo greičiu, energija ir ištverme. Bėgdamas šimto metrų bėgimo tempu galėjo sustoti ant "dime", papasavęs priešui, galėjo vėl kamuolį atsiimti. Dabar to jau nesimato. Žinodamas tai ir sakau Jonui:

— Ar nemanai, kad antrame puslaikyje mūsų komandai pritrūko kvapo? Jei taip, ar nėra išdava turimų labai lengvų treniruočių, pasakyčiau, treniruočių imitacijos. Juk praktikuojantis tokioje sumažintoje aikštėje, nėra žaidėjams vietos išsitempus pabėgėti, stipriai pašaudyti į tikrus vartus. Koks čia dabar taikymas į pėdos atstume pamestus batus ir kiek tos vietos bėgiojimui?

— Aš ir manau, kad mums trūksta kondicijos. Ir iš dalies dėl tokių treniruočių. Bet nenusiminkime —į New Yorką nuvyksime geriausioje formoje.

Dar užklausiau Lituanicos komandos gynybos ramstį, A. Kleinaitį, ar jis nemano, kad mūsų komanda žaistų geriau, jei rungtynės nebūtų po šeštadienio vakaro?

— Aš manau, kad taip.

Dar norėjau užkalbinti komandos veteraną Mikalauską, bet jis nesustojo užkąsti. Jis sakėsi esąs "ant dietos".

Iš smulkmenų pasidaro dideli dalykai.

RITA ČYVAITĖ — AAU "JUNIOR OLYMPICS" VARŽYBOSE

Clevelando LSK Žaibo narė Rita Čyvaitė, š.m. liepos 22 d. dalyvavo Clevelande įvykusiose Lake Erie AAU distrikto AAU Junior Olympics 1971 m. pirmenybėse, laimėdama pirmą vietą šuolyje į tolį (16'-11") ir antrą vietą 80 yd. kliūtiniame bėgime(11.4 sek.), mergaičių (14-17 m.) klasėje, atsirevanšuodama už liepos 17 d. patirtą pralaimėjimą prieš tas pačias varžoves. Varžybos vyko gana nepalankiose oro sąlygose. Pirmą ir antrą vietą laimėję lengvaatletės kvalifikavosi dalyvauti 6-jo regiono AAU Junior Olympics pirmenybėse, kurios įvyko liepos 24 d. Detroite, Mich. Šiose varžybose Rita abiejose rungtyse pasiekė baigmę, užimdama 4-tą vietą 80 yd. kliūtiniame bėgime — 11.0 sek. ir 6-tą vietą šuolyje į tolį — 17'-0". Varžybos vyko lietingame ore. 6-sis AAU Regionas apima Illinois, Michigan, Indianos, Ohio, Kentucky ir West Virginia valstijas.

ŽAIBIETĖS AAU DISTRIKTO PIRMENYBĖSE

Liepos 17 d. Clevelande įvyko Lake Erie AAU distrikto 1971 m. mergaičių (14-17 m.) lengvosios atletikos pirmenybės, kuriose dalyvavo ir keleta LSK Žaibo lengvatlečių.

Rita Čyvaitė laimėjo trečias vietas 80 yd. kliūtiniame bėgime per 10.8 sek. ir šuolyje į tolį — 17' - 1,25". Pažymėtina, kad Ritos 80 yd. kliūtinio bėgimo laikas yra naujas Š. Amerikos lietuvių rekordas mergaičių klasėje.

(Nukelta į 7 pusl.)

DR. ANNA BALIUNAS
AKIŲ, AUSŲ, NOSIES IR GERKLĖS LIGOS
PRITAIKO AKINIUS
2858 West 63rd Street
Val.: kasdien 10—12 val. ir 7—9 v. vak. Šeštadieniais 10—1 val. Trečiad. uždaryta. Ligoniai priimami susitarus
Ofiso telefonas: PR 8-3229
Rez. telef. WAlbrook 5-5076

Rezid. Telef. 239-4683
DR. K. G. BALUKAS
AKUŠERIJA IR MOTERŲ LIGOS
GINEKOLOGINĖ CHIRURGIJA
6449 So. Pulaski Road (Crawford Medical Building) Tel. LU 5-6446
Priima ligonius pagal susitarimą, jei neatsiliepia skambinti 374-8012

DR. VL. BLAŽYS
PLAUČIŲ IR VIDAUS LIGOS
2801 West 63rd Street
Kampas 63-čios ir California
Valandos pagal susitarimą:
Pirmad., antrad., ketvirtad. nuo 6 iki 7:30 val. vakaro.
Šeštad. nuo 2 iki 2:30 val.
Trečiad. ir penktad. uždaryta.
Ofiso telef. 476-4042
Rezid. tel. WAlbrook 5-3048

RECEPTAI
J. & J. PHARMACY
2557 W. 69th Street
Telef. PR 6-4363
STEEPLES PHARMACY
2434 W. 71st Street
Tel. 737-1112; jei uždaryta, tel. 776-4363.
PRISTATYMAS NEMOKAMAI
Važiuojamos kėdės, rementai ir kt. įrankiai pirkti ar nuomoti. Importuoti odekolonai, Kvepalai, Tobler ir Fannie May saldainiai.
Nemokamai supakuojame dovanas.

MONTRIMO IR VILIPIENĖS DARBAI
PARDUODAMI DRAUGE

Šiomis dienomis gavome naujų rankdarbių ir Liudo Montrimo studijos ir Teodoros Vilipienės siuvyklos. Jų rankdarbiai vežami į Kanadą, Braziliją, Australiją ir kitur. Atvykite į Draugo administraciją ir pasižiūrėkite. Turime taip pat gražų rinkinį tautinių rūbų moterims. Kainos prieinamos. Skambinkite:
LU 5-0500 ar rašykite: 4545 W. 63rd St., Chicago, Ill. 60629.

DRAUGAS
THE LITHUANIAN WORLD-WIDE DAILY
4545 WEST 63rd ST., CHICAGO, ILL. 60629. Tel. LUdlow 5-0500

Second class Postage paid at Chicago, Illinois. Published daily except Sundays, legal holidays and days after Christmas and Easter by the Lithuanian Catholic Press Society.

Subscription Rates: $19.00 — Chicago and Cook County, Illinois; elsewhere in U.S.A. $17.00. Canada $19.00. Foreign Countries — $20.00.

Prenumerata	metams	½ m.	3 mėn.	1 mėn.
Cook apskr., Illinois	$19.00	$10.00	$6.00	$2.50
Kitur JAV	17.00	9.00	5.00	2.00
Kanadoje	19.00	10.00	6.00	2.50
Užsienyje	20.00	11.00	6.50	2.50
Savaitinis	10.00	5.50	—	—

• Redakcija straipsnius talpina savo nuožiūra. Nesunaudotų straipsnių nesaugo, juos grąžina tik iš anksto susitarus. Redakcija už skelbimų turinį neatsako. Skelbimų užsakymus.

• Redakcija dirba kasdien 8:30 — 4:30, šeštadieniais — 8:30 — 12:00.

• Administracija dirba kasdien 8:30 — 4:30, šeštadieniais 8:30 —12:00.

DR. C. K. BOBELIS
DR. B. B. SEITON
INKSTŲ IR ŠLAPUMO TAKŲ CHIRURGIJA
Tel. 695-0533
FOX VALLEY MEDICAL CENTER
860 Summit Street
Route 58 — Elgin, Illinois

Tel. ofiso HE 4-5849, rez. 388-2233
DR. PETER T. BRAZIS
GYDYTOJAS IR CHIRURGAS
2434 West 71st Street
Val.: pirm., ketv., 1 iki 7 popiet; antr., penkt., 1-5, treč ir šešt. tik susitarus.

Dr. Ant. Rudoko kabinetą perėmė
DR. EDMUND E. CIARA
OPTOMETRISTAS
2709 West 51st Street
TEL. GR 6-2400
Val. pagal susitarimą: pirmad. ir ketv. 1—4 ir 7—9; antrad. ir penktad. 10—4; šeštad. 10—2 val.

Ofs. 735-4477 Rez. PR 8-6960
DR. E. DECKYS
GYDYTOJA IR CHIRURGĖ
SPECIALYBĖ — NERVŲ IR EMOCINĖS LIGOS
CRAWFORD MEDICAL BUILDING
6449 So. Pulaski Road
Valandos pagal susitarimą

Rezzid. Tel. GI 8-0873
DR. W. M. EISIN - EISINAS
AKUŠERIJA IR MOTERŲ LIGOS
GINEKOLOGINĖ CHIRURGIJA
6132 So. Kedzie Ave., WA 5-2670
Valandos pagal susitarimą. Jei neatsiliepia, skambinti: MI 3-0001.

Ofiso Tel. PR 8-2220
Namų — rezid. — PRospect 8-9081
DR. JANINA JAKŠEVIČIUS
JOKSA
VAIKŲ LIGOS
2656 West 63rd Street
Pirmad., antrad., ketvirtad. ir penkt nuo 12 iki 3 val. ir nuo 5 iki 8 val. vak., šeštad. nuo 1 iki 4 val.

Ofs. PO 7-6000 Rez. GA 3-7278
DR. A. JENKINS
GYDYTOJAS IR CHIRURGAS
3844 West 63rd Street
VAL.: kasdien nuo 1—4 p. p. ir p iki 8 val. Trečiad. ir šeštad. uždaryta

Ofiso ir buto tel. OLympic 2-1381
DR. F. V. KAUNAS
GYDYTOJAS IR CHIRURGAS
1407 So. 49th Court, Cicero
Val. kasdien 10-12 ir 4-7. Trečiad. ir šeštad. tik susitarus.

DR. ALG. KAVALIŪNAS
VIDAUS LIGŲ ir KRAUJO SPECIALYBĖ
5540 South Pulaski Road
Valandos pagal susitarimą.
Skambinti — 585-2525
Telef. veikia 24 val.

Tel. REliance 5-1811
DR. WALTER J. KIRSTUK
(Lietuvis gydytojas)
GYDYTOJAS IR CHIRURGAS
3925 West 59th Street
Val.: pirmad., antrad., ketvirtad. ir penktad. nuo 12-4 val. p. p. 6—8 val. vak., šeštad. 12—2 val. p. p. ir trečiad. uždaryta.

DR. IRENA KURAS
GYDYTOJA IR CHIRURGĖ
KŪDIKIŲ IR VAIKŲ LIGŲ SPECIALISTĖ
MEDICAL BUILDING
7156 South Western Avenue
Pirmad., antrad., ketvirt. ir penkt nuo 11 val iki 1 val. p. p. ir nuo 6—8 val. vakare. Trečiad. nuo 11 val. ryto ik 1 val. p. p., šeštad 11 val. ryto iki 3 val. p. p.
Ofiso telef. RE 7-1168
Rez. tel. 239-2919

Tel. ofiso ir buto OLympic 2-4159
DR. P. KISIELIUS
GYDYTOJAS IR CHIRURGAS
1443 So. 50th Ave., Cicero
Kasdien 1—3 val. ir 6—8 val. vak. išskyrus trečiadienius šeštadieniais 12 iki 4 popiet.

Perskaitę "Draugą", duokite kitiems pasiskaityti

DR. MARIJA LINAS
AKUŠERIJA IR MOTERŲ LIGOS
2817 West 71st Street
Telef. HEmlock 6-3545
(Ofiso ir rezidencijos)
Valandos pagal susitarimą

Ofiso HE 4-1818 Rez. PR 6-8901
DR. J. MEŠKAUSKAS
GYDYTOJAS IR CHIRURGAS
SPECIALYBĖ VIDAUS LIGOS
2454 West 71st Street
(71st ir Campbell Ave. kampas)
Ofisas laikinai uždarytas, apie atidarymą bus pranešta vėliau.

DR. FRANK PLEČKAS
OPTOMETRISTAS
Kalba lietuviškai
2618 W. 71st St. — Tel. 737-5149
Tikrina akis. Pritaiko akinius ir "contact lenses".
Val. pagal susitarimą. Uždaryta treč.

DR. A. PUSTELNIKAS
GYDYTOJAS IR CHIRURGAS
SPECIALYBĖ VIDAUS LIGOS
5159 South Damen Avenue
Tel. Ofiso PR 6-7800; Namų 925-7097
Valandos tik pagal susitarimą.
Trečiadieniais uždaryta

DR. ZIGMAS RUDAITIS
SPEC. ORTHOPEDIJOS LIGOS
2745 West 69th Street
Tel. 737-2290: ofiso ir rezidencijos
Priima ligonius tiktai susitarus — (By appointment)

DR. LEONAS SEIBUTIS
INKSTŲ, PUSLĖS IR PROSTATO CHIRURGIJA
2656 West 63rd Street
Val. antrad. nuo 1 - 4 popiet ir ketvirtad. nuo 5 - 7 vakare
Ofiso tel. 776-2880; rez. 448-5545

DR. J. J. SIMONAITIS
GYDYTOJAS IR CHIRURGAS
Adresas: 4255 W: 63rd Street
Ofiso tel. REliance 5-4410
Rez. GRovehill 6-0617
Valandos: pirm. ir ket. nuo 12 val. iki 2 val. p. p. ir nuo 7 iki 8 v. vak. antr. ir penkt. nuo 12 iki 2 val. p. p. ir vakarais pagal susitarimą.

DR. P. STRIMAITIS
GYDYTOJAS IR CHIRURGAS
Bendra praktika ir chirurgija
Ofisas 2750 W. 71st Street
Telefonas 925-8296
Valandos: 2—8 v. v. penktad. 10—12 ryto, 2 iki 8 val. vak. Šeštad. 1 iki 4 val. vak. Treč. ir sekmad. uždaryta.
Rezid. tel. WA 5-3099

DR. VYT. TAURAS
GYDYTOJAS IR CHIRURGAS
Bendra praktika ir moterų ligos
Ofisas ir rez. 2652 W. 59th St.
Tel. PRospect 8-1223
Ofiso val.: Pirm., antr., treč. ir penkt. nuo 2 iki 4 val. ir nuo 6 iki 8 v. v. Šeštad. 2-4 val. popiet ir kitu laiku pagal susitarimą.

Of. Tel. HE 4-2123. Namų GI 8-6195
DR. V. TUMASONIS
CHIRURGAS
2454 West 71st Street
Priimėja ligonius tik susitarus
Val. 2—4 p. p. ir 6—8 val. vak. Trečiad. ir šeštad. uždaryta

Tel. PRospect 6-9400
DR. ONA VAŠKEVIČIUS
(VAŠKAS)
GYDYTOJA IR CHIRURGĖ
6648 South Albany Avenue
Val.: pirm., antrad., ketv. 6—8 val. vak., penkt. ir šeštad. 2—4 popiet ir kitu laiku pagal susitarimą.

Tel. ofiso PR 6-6446
DR. F. C. WINSKUNAS
GYDYTOJAS IR CHIRURGAS
3107 West 71st Street
Valandos: 1—6 val. popiet
Treč. ir šeštad. pagal susitarimą

DR. PETRAS ZLIOBA
GYDYTOJAS IR CHIRURGAS
6449 South Pulaski Road
Ofiso tel. 767-2141 Namų 636-4650
Val.: pirm., antr., ketv. 2—5 ir 6—8 penkt. 2—5. šešt. pagal susitarimą.

Mokykloms

DURIS ATVERIANT

Už 2 - 3 savaičių šimtai tūkstančių šio krašto mokyklų atidarys savo duris ir dešimtys milijonų pradžios, vidurinių ir aukštųjų mokyklų mokinių susirinks klasėse bei auditorijose siekti mokslo.

Mokslo metų pradžia, tai didingas momentas, kurį beveik visos mokyklos, mokytojai, mokslei viai ir jų tėvai iškilmingai atžymi pamaldomis, prakalbomis, eisenomis.

Ir ne be reikalo tai daroma, nes labai nedaug tėra už mokslą didesnių vertybių. Šiais atominio ir elektroninio amžiaus laikais nemokytas jaunuolis, nemokytas žmogus nedaug tėra vertas sau, savo tautai ir savo kraštui. Mokslas jaunam ir vyresniam amžiui atidaro duris į darbą, o tuo pačiu ir į geresnį, šviesesnį gyvenimą.

Šiuo mes nenuvertiname ir paprastų, nemokytų žmonių. Ir jų paskirtis yra labai svarbi, jie taip pat daug padaro ir dažnai svarbias pareigas atlieka, tačiau naujųjų laikų įmonės ir įstaigos reikalauja techniškai pasiruošusių, turinčių tam tikras specialybes žmonių.

Mums džiugu, kad lietuviai išeiviai siekia mokslo. Gerai, kad tėvai stengiasi savo vaikus išmokyti ir juos naujam gyvenimui paruošti.

*

Mokslas nestovi vietoje. Jis kasdien vis labiau plečiasi ir eina gilyn, didėja specializacija, auga darbo padala. Reikia pasidžiaugti, kad lietuvių mokslo žmonių jau rasi visose mokslo disciplinose, tyrimo darbe, laboratorijose, universitetuose, profesūroje. Gal keli šimtai studentų kasmet baigia aukštuosius mokslus, pasipuošia bakalauro ar magistro laipsniais, kas metai susilaukiame keliasdešimt įvairių mokslų daktarų.

Reikia teigiamai vertinti ir pagirti mūsų mokslus einantį ir juos baigiantį jaunimą, kad turi nemaža kantrybės per eilę metų ištverti sunkius bandymus, daugelį naktų nemiegoti. Bet taip pat nemažiau reikia pagirti tuos tėvus ir motinas, kurie sunkiai, neretai fabrikuose ilgas valandas dirbdami, kiti patys aukštesniojo ar aukštojo mokslo neturėdami, duoda tą mokslą savo sūnums bei dukterims, tapdami laipteliais, anot poeto A. Mickevičiaus, "kitiems pasiekt garbės pilis".

Neturime surinkę statistinių duomenų, bet mums atrodo, kad tikrai didelis procentas lietuvių išeivių vaikų aukštuosius mokslus eina ir, kad mūsų tautiečiai daug kur praneša kitataučius, kad naujųjų ateivių vaikai sėkmingai konkuruoja su vietiniais ir dažnai juos praneša ne tik įvairiose mokslo disciplinose, bet ir anglų kalbos dalykų žinojimu.

Reikia tik ištvermės tiek mokiniams, studentams, tiek tėvams, rėmėjams ir globėjams. Tenelieka jauno lietuvio, kuris šiais mokslo metais nesimokytų.

*

Kai kalbame apie turtingas ir net prabangias šio krašto mokyklas, neturime nuleisti akių ir nuo mums rūpimų lietuviškų mokyklų.

Gyvename svetimame krašte, esame negausi tautinė mažuma ir, kaip tokia, neturime sąlygų bei galimybių įsteigti tokias mokyklas, kurios auklėtų mūsų vaikus lietuviškoje dvasioje, skiepytų jiems tėvų žemės meilę, ugdytų juos patriotais lietuviais. Tačiau reikia džiaugtis ir tuo, kad krašto, kuriame mes gyvename, vadovai netrukdo mums, kaip ir kitoms tautinėms mažumoms mokyti savo vaikus atliekamu nuo mokyklos laiku gimtosios kalbos, tikybos, savo krašto istorijos, geografijos, literatūros ir kitų vertybių.

Kai kuriose katalikiškose ir kitose mokyklose susidaro net galimybė tam tikru būdu įvesti lietuvių kalbos, kaip nuolatinio dalyko, dėstymą. Reikia tiktai stengtis, reikalauti ir teikiamas lengvatas mūsų naudai išnaudoti.

*

Tačiau daugiausia lietuvybė mūsų jaunimo tarpe išlaikoma per šeštadienines lituanistines mokyklas, kurios jau eilę metų veikia visose didesnėse lietuvių kolonijose. Žinia, tai tik vargo mokyklos, tačiau jų nauda mūsų tautai yra labai didelė. Galime net tvirtinti, kad jos yra beveik vienintelė mūsų ateities lietuvybės stiprybė.

Nors lituanistines mokyklas steigia Lietuvių Bendruomenė, išlaiko mokinių tėvai, bet jų reikšmė yra tokia, kad jų išlaikymas turėtų būti plačiausia prasme suprastos visos išeivijos tautos, senųjų ir naujųjų išeivių, visų organizacijų reikalas.

Reikia pasidžiaugti, kad vis dar kaip ir nestokojame pasiryžėlių darbininkų — mokytojų, kurie atsisako nuo savaitgalio poilsio vien tik tam, kad galėtų mūsų jaunuolius lietuviškoje dvasioje mokyti ir auklėti. Pagirtini jauni tėvai ar seneliai, kurie savo vaikus bei vaikaičius suveža į lituanistines mokyklas. Turime būti dėkingi Lietuvių Bendruomenės bei jos apylinkių vadovams, kurie energingai rūpinasi visais ūkiškais mokyklos reikalais. Tačiau negalime sakyti, kad lituanistinės mokyklos yra susilaukusios visos mūsų išeivijos, ypač turtingesniųjų ir finansiškai pajėgesniųjų paramos.

*

Bet grįžkime prie pačio pagrindinio reikalo — mokslo metų lituanistinėse mokyklose pradžios. Dabar pats laikas suregistruoti plačiame krašte gyvenančius lietuvių tėvų vaikus, pakalbinti tėvelius, kad jie neužmirštų juos šiais mokslo metais leisti į lituanistines mokyklas. Šią pareigą turėtų atlikti ne tik LB apylinkių vadovai, mokytojai, bet ir kiekvienas geros valios lietuvis, kuriam rūpi gyvosios lietuvybės išlaikymas ir jos ateinančioms kartoms perdavimas. Pačiai mokslo metų pradžiai turi būti rūpestingai pasiruošta. Ta diena turi būti visų lietuvių — vaikų, tėvų, mokytojų ir visų gyvųjų lietuvių gražiausia šventė.

b. kv.

Spaudoj ir gyvenime

APIE JUODĄSIAS PANTERAS

Savo agresyvumu Juodųjų Panterų nariai yra sukėlę nemažai triukšmo. Ko ir kaip jie siekia gerokai padeda suprasti knyga "I Was Black Panther". Jos autorius Chuck Moore, aktyvus negrų vei kime, bet nepriklausąs kuriai jų organizacijai. Jis šiame veikale aprašo, kaip Willie Stone buvo įtrauktas į Juodųjų Panterų sąjūdį. Iš pradžių jį pakvietė į susirinkimus, paskiau tiek įkaitino savo propaganda, kad jis ryžosi net teroro veiksmams.

Knyga parašyta labai lengvu stiliumi. Vaizdžiai nusako, kaip jauni negrai įtraukiami į jų rasinį sąjūdį, uždegdami kerštu. Jie ima nesiskaityti su priemonėmis. Pvz. norėdami gauti sau raštinę, Juodieji Panteros kreipėsi į baltaveidį savininką, pažymėdami, kad jie sudegins jo namą, jeigu neleis jiems ten savo būstinę atidaryti (pusl. 102).

Knygoje prisipažįstama, kad kada reikia ko nors Juodosioms Panteroms, jie nesidrovi pavogti, kaip jie sako — "išlaisvinti" (pusl. 104).

LINDSAY JAU PERSIMETĖ PAS DEMOKRATUS

Demokratams laimėjimas, bet abejotinas, respublikonams nuuostolis, bet nedidelis

DR. KAZYS SRUOGA

Pereitą savaitę New Yorko burmistras John V. Lindsay viešai paskelbė, kad jis ir jo žmona tos pačios dienos rytą pasidarė demokratais, t. y. oficialiai įsiregistravo kaip nauji demokratai. Pats Lindsay per ištisus pastaruosius metus tiesiogiai ir netiesiogiai informavo visuomenę, kad jis intensyviai svarsto perėjimą iš respublikonų į demokratų partiją. Tas naujai atsiradęs demokratas Lindsay savo pranešime jau užsiminė, nors ir ne visai tvirtai, kad jis galįs būti kandidatu į prezidentus. Taigi vos įkėlė koją ir jau galvoja apie demokratiško prezidento sostą.

Tiesa, Lindsay pasakęs, kad jis dar tikrai nežinąs, ar jis kandidatuos į prezidentus, bet jis labai tvirtai pažadėjo negailestingai kovoti prieš Nixono vyriausybę ir stengtis Nixoną išversti iš Baltųjų rūmų.

Viešieji Lindsay persimetimo motyvai

Lindsay buvo net septynerius metus respublikonų atstovas Atstovų rūmuose. Jis taip pat buvo kuone šešerius metus New Yorko burmistras, bet labai nesėkmingas burmistras. Gubernatorius Rockefelleris sako, kad Lindsay buvo pats blogiausias New Yorko burmistras iš visų, kurie kada nors buvo to miesto burmistrais. Lindsay laikais New Yorkas buvo nuolat kankinamas streikų, neturčių vargšų šelpimas: pasidarė nebepakeliama našta mokesčių mokėtojams ir, bendrai, miestas priėjęs prie finansinės katastrofos ribos. Taip ir pats Lindsay sako. Buvo atsitikimų, kad beturčių vargšų šeima buvo talpinama liuksusiniame New Yorko viešbutyje ir už dieną buvo mokama po šimtą dolerių. Bet yra taip pat nuomonių, kad už visa tai negalima kaltinti vieno Lindsay. Esą, visų Amerikos didžiųjų miestų finansinė padėtis labai kritiška.

Tarp kitų motyvų, dėl kurių Lindsay perėjo į demokratų stovyklą, jis pats (Lindsay) sako ir šitaip: "Pasidarė aišku, kad respublikonų partija ir jai vadovaują vadai Washingtone galutinai nustojo kovoti už geresnę valstybės santvarką, kuri geriausiai atitiktų tautos reikalams". Kalbėdamas apie demokratų partiją Lindsay pareiškė, kad čia jis taip pat neturįs liuzijų, bet vis vien jis manąs, kad demokratų partija teikia gerų vilčių, kad bus atsiekta tautai naudingų pasikeitimų valstybės vadovybėje.

Nepasakytos, bet spėjamos priežastys

Spėjama, kad Lindsay galutinai įsitikino, kad jo, palyginus dar trumpa, politinė karjera respublikonų partijoje galutinai ir nebeatšaukiamai baigta, be jokių šviesesnių vilčių. Nurodoma, kad Lindsay nors ir labai apsukrus politikas, bet padarė dvi pagrindines klaidas. Lindsay išdidumas ir užsispyrimas neleido jam prašyti gubernatoriaus Rockefellerio, kad jis paskirtų Lindsay į Amerikos senatą, į buvusio ir nužudyto senatoriaus Robert Kennedy vietą. Neprašė, tai gubernatorius ir nepaskyrė, o paskyrė kitą respublikoną — Goodell. Manoma, kad tai buvusi pirmutinė ir liamama Lindsay klaida — nenumatymas ateities galimų įvykių.

Antra klaida buvusi ta, kad renkant New Yorko valstijos gubernatorių, Lindsay nepalaikė respublikono Rockefellerio, bet metė visą savo svorį į demokratų kandidato Goldbergo pusę, kuris ir pralaimėjo. Aišku. Lindsay buvo tikras, kad Goldbergas laimės gubernatūrą ir tai atvers Lindsay kelią į labai šviesią ateitį. Bet išėjo kitaip.

Lindsay taip labai šiaušėsi prieš respublikonus ir Nixoną, kad respublikonai atsisakė remti Lindsay, kada jis kandidatavo į New Yorko burmistro vietą, ir Lindsay laimėjo dėl didelio skaičiaus balsų, kuriuos jam suteikė New Yorke gyveną portorikiečiai, žydai ir kraštutinieji liberalai. Pagaliau respublikonų partijoje didėjo pastangos visai prašalinti Lindsay iš respublikonų partijos. Galimas dalykas, kad šis pastarasis faktas paskatino Lindsay persimetimą į demokratų partiją.

Respublikonų nuostoliai

Nėra jokios abejonės, kad bėgimas iš partijos kenkia respublikonų partijos grožiui, ypač kai taip padaro smarkiai išgarsintas asmuo — Lindsay. Pavyzdžiui senatorius Hubert Horatio Humphrey (nemažas kandidatas į demokratiškus prezidentus) jau paskubėjo įrodinėti, kad Lindsay pabėgimas rodąs, kokia nebetinkama yra ta respublikonų partija, kad net žymūs respublikonai tai jau pamato ir pabėga. Tai nebloga propagandos priemonė demokratų naudai.

Tiesa, liberaliam respublikonų sparnui tai tikras nuostolis, nes jų ir taip nedidelė grupė prarado gana įspūdingą kalbėtoją. Bet daugumas respublikonų tikrai neliūdi dėl Lindsay persimetimo pas demokratus, o dažniausiai džiaugiasi dėl to. Juk Lindsay vis vien labai buvo priešingas respublikonų linijai ir ją kraštutinai aštriai puldavo, ir tai darydavo įspūdį, nes buvo pabrėžiama, kad taip kalba labai išmintingas respublikonas. Dabar, kai Lindsay sustiprins puolimus (Lindsay žada tai daryti), tai jo kritika bus daug mažiau įspūdinga, nes ne vienas pagalvos, kad Lindsay turi būti toks aštrus savo buvusios partijos (respublikonų) atžvilgiu, turi pasidarbuoti savo naujų bosų labui, kad gavus jų pasitikėjimą ir paramą, juo labiau, kad pats Lindsay laukia didelio atlyginimo iš demokratų — JAV prezidento kėdės. Betgi reikia vėl pastebėti, kad bent Amerikoje perėjimas iš vienos partijos į kitą nėra laikomas kokiu didelių nerimtumu ar nepastovumu. Yra žmonių, kurie tokį persimetimą net idealizuoja, kaip pasišventimą krašto gerovei, o ne kurios nors vienos partijos linijai. Bet bent iš pradžių nebus lengva Lindsay tokį nepastovumo šešėlį pašalinti. Tam bus reikalinga daug "gerų darbų" demokratų naudai.

Demokratų laimėjimas su klausimo ženklu

Pirmučiausia, tai nėra demokratams staigmena, nes jie stebėjo Lindsay santykių pašlijimą su respublikonų partija ir tokių perbėgimo jie pagrįstai tikėjosi. Šiaip ar taip, tai yra demokratų partijai nemažas, kad gal ir laikinas, įspūdis. Juk tuo būdu staiga demokratai, be jokio mūšio, gavo demokratą, kaip New Yorko burmistrą, tai atveria demokratams daug galimumų politikos srityje, kuriuos, reikia manyti, Lindsay stengsis gausiai demokratams teikti. Tai gerai, galima sakyti, labai gerai. Bet, kad ir viešai nepasakyta, bet vis vien Lindsay atžygiuoja kaip demokratų partijos gelbėtojas, Lindsay ateina todėl, kad demokratų tarpe nebeatsiranda geresnių kandidatų į prezidentus. Tai įspūdis ne koks, o patiems demokratų vadams užgaulus ir kuone paniekinąs. O svarbiausia, dar visai nėra tikras dalykas, kad Amerikos balsuotojai išrinktų Lindsay prezidentu, net jei demokratai ir parinktų būti jų kandidatu į prezidentus. Juk yra net keletas demokratų politikų, kurių vardai šio krašto gyven tojams daug geriau žinomi ir kurių politika gali būti didesnei daugumai labiau, negu Lindsay, kurio konkreti politika nėra pakankamai žinoma ir kuris, bent burmistraudamas New Yorke, neparodė ar nenorėjo rodyti kokių nors didesnių administravimo sugebėjimų, išskyrus pataikavimą spalvotiems ir mažumoms.

Lindsay, Kennedy ir Nixonas

Pirmutinė Lindsay kova būtų ne prieš Nixoną, bet prieš tuos demokratų politikus, kurie seniai ruošėsi būti kandidatais ir tik tebelaukia tinkamo momento savo tikslams paskelbti. Gal Lindsay ir nebūtų sunku nugalėti tokį konservatyvų demokratą, kaip sen. Jackson, žinoma, tik tuo atveju, jei demokratų partija galutinai laikytųsi kairės, kitaip sakant, jei liberalioji demokratų partijos mažuma nugalėtų konservatyviąją daugumą. Bet tada vis dar lieka stiprūs liberalai demokratai, kurių pretenzijos į prezidentus yra neabejotinos. Pirmučiausia, tai senatorius E. Muskie, kuris pradėjo nuo dešinės ir pagal reikalą nedelsia pakrypti į kairę. Bet gi yra dar McGovern, Bay ir Harris. Šitų kandidatų kairumą būtų sunku Lindsay nugalėti. Bet svarbiausia yra, kad tai Ted Kennedy, kuris atrodo visą laiką labai rimtai ruošiasi kandidatūrai ir kurio oratoriški sugebėjimai bei istorinė išvaizda nėra nė kiek menkesnė kaip Lindsay. Taigi Kennedy yra ta uola, kurią reikės Lindsay peržengti tam, kad patekus į tikrą rinkiminį mūšį su Nixonu. Yra stiprus įspūdis, kad, jeigu susidarytų tokia situacija, kad demokratai turėtų pasirinkti tarp Lindsay ir Kennedy kandidatūros į prezidentus, tai yra daug daugiau galimumų, kad daugumą būtų Kennedžio pusėje, kuris seniai yra pažįstamas demokratas.

Pabėgėlė iš Pakistano Indijoje saugoja savo paskutinius turto likučius, kai tuo tarpu tarp Pakistano ir Indijos vis didėja kontraversija dėl pabėgėlių likimo

LATVIŲ DAINŲ IR MUZIKOS ŠVENTĖ

Anglijos latviai, kaip rašo "Latvija", suruošė Leicesterio universiteto patalpose dainų, šokių ir muzikos šventę. Tai devintoji tokia šventė Anglijoje. Virš 300 dainininkų - dainininkių choras tautiškuose rūbuose skambiai dainavo, šoko tautinius šokius. Šventėje apsilankė ne vien latviai, bet ir svečiai ir valdžios bei ir kitų tautų atstovai. Iš latvių spaudos atstovų šventę aplankė Voice of America atstovas Kreicbergs, Vatikano radiofono atstovas dr. Brūmanis ir kinooperatorius V. Lėmanis, kuris tą šventę užfiksavo fonogramose ir filmoje. Į šventės programą tilpo taip pat latvių menininkų parodos, teatro vaidinimai ir latvių muzikų veikalų koncertai.

Al. T.

Pacifiko supamuos Havajuos

STASĖ SEMĖNIENĖ

45

Atrodo, lyg "gilus pagoniškas tamsumas" triumfuoja, užvaldydamas seną misionierių dvasią, kai pasižvalgai po paplūdimį, ir tai dar ne kokią kitą dieną, bet sekmadienį. Akrais nusėti pusnuogiai kūnai, kur nerasi nė vieno maudymosi kosiumo vieno gabalo, o daugiausia tilptų į nosinaitę tie dviejų dalių "bikini", vos dengią baltųjų kūnus, besikepinančius prieš havajietišką glamonėjančią saulę.

Ir nenoromis prabėga mintis, ką pasakytų dabar atvykę tie senieji šių salų atradėjai. Po keturių kartų po pirmųjų misionierių atvykimo, kas atvertė ką ir į ką?

Šiais laikais "muumuu" daromos iš linksmų spalvų ir gražiausių raštų medvilninės medžiagos ir šilko, ir yra būtina salos moters suknelė, o taip pat neoficialus Havajų valstybės tautinis kostiumas.

Ir nors ir šiais laikais "muumuu" juokaudami vadina "gėlėtais naktiniais marškiniais", jie toli gražu tokie seniai nebėra. Tai yra žavus ir gracingas drabužis, o kas svarbiausia, kad tai yra patogiausias kūrinys, kada nors sugalvotas moteriškai figūrai. Kai jos gražiai sukurtos, "muumuu" yra tikrai skirtingai patrauklios.

Dabar "muumuu" yra dėvima Havajuose nuo pat šeštos valandos ryto ligi vėlaius vakaro. Basom kojom, vien apsiavusios kirptais sandalais, apsivilkusios muumuu, moterys vaikšto Honolulu gatvėmis. Ir taip muumuu yra vilkima vakare iškilmingose puotose ir net taip formaliose fukcijose, taip pat darbo raštinėse, krautuvėse ir net fabrikuose.

Muumuu yra įvairiausių rūšių: princesių stiliaus (per liemenį įimta ir su falbonėliais), "angelų" — prieky pasiūta į taliją, o užpaklay krenta labai plačiai, taip pat holoku — pritaikytas glaudžiai prie kūno ir pridėta, kaip balinės suknios, uodega tapo linksmu ir aristokratišku prabangos drabužiu.

Sykį sutikau Kalakaua gatvėje vieną havajietę. Abi kartu žvalgėmės į vieno saliono vitrinas. O kai ji pradėjo kabėti, paklausiau jos, kur galima nusipirkti geresnės rūšies muumuu, ištardama, kaip mūmū. Ji pažiūrėjo į mane, nusijuokė ir pasakė:

— Reikia sakyti m-ū-ū-m-ū-ū, o mūmū yra ten pievose!

Ir ji mostelėjo ranka kažkur tolyn į laukus. Tačiau visi amerikiečiai, net pačiame Honolulu, visose krautuvėse vistiek vadina paprastai tik mūmū.

Į Kodak hula pramogą parke

Kodak bendrovė turi trejetą kartų per savaitę Havajų hula pramogą visai veltui Kapiolani parke. Daugiausia skiriama fotografavimo mėgėjams. Apie tai skelbia vietiniai laikraštėliai "The Waikiki Beach Press" ir "Havaii's Dining Entertainment Guide", taip pat "This Week", kurie gaunami Honolulu gatvėse specialiai įtaisytose jiems dėžutėse visai veltui.

Vis negalėdama atsidžiaugti maloniai šildančia Havajietiška saulė glosto ir visados labai švelni. Netokia, kaip Jamaikoje. Ten ji — tikras dinamitas. Ir iš debesų išlindus, duria, lyg strėlė, ir vėl pasislepia savo debesų guoly, kaip pikta, pavydi pamotė.

Ėjau paplūdimiu. Kažkas pasakojo, kad jis Honolulu, o ypač Waikiki, pilnas šiukšlių, nusėtas buteliais ir skardinukėm. Visai priešingai — švaru, tartum būtų išsluotas ar smėlis išsijotas. Havajietis vyras su geležiniu aparatu, lyg kokiu radaru, vaikščiodamas ieškojo ir rankiojo metalų, gelžgalių, o popierius tiesiog durtuvu "nudurdavo".

Paliai pajūrį ant šaligatvio suoleliai tarpais išmėtyti, balkiniais stogeliais papuošti, o medis vidury auga, per stogiuką šauna, vijokliais raitosi, pavėsį sudaro. Vyrai, susėdę grupėmis, kortomis ar šachmatais lošia, kaikas knygas skaito.

Žioplinėdama dairiausi — viskas taip įdomu kiekvienoje naujoje vietoje.

— Ar jūs paklydote?

Šūktelėjo iš "Volkswagen" pravažiuodamas havajietis. Tai vis jų tas įgimtas paslaugumas noras padėti, draugiškumo žymė.

— Labas rytas!

Vėl pasveikina kitas havajietis praeivis. Taip ir primena Austriją, kur be "Gruess Gott" niekas, net vaikas neaplenks praeivio.

(Bus daugiau)

Kviečiame į WINNEBAGO COUNTY FAIR-MUGĘ
PECATONICA, ILLINOIS

ROCKFORD, ILLINOIS

JOHN'S PAINT PAIL
6535 North Second Street
Rockford, Illinois

WALT SAPP
Tel. 397-5912

FENDER and BODY REPAIR
3208 Kishwaukee
ROCKFORD, ILL.

O'DONNELL'S FRIENDLY MARKETS
1045 W. State 1226 S. Main
ROCKFORD, ILLINOIS

A. D. "AL" ETHRIDGE & JACK "RED" DOBSON
STATE FARM INSURANCE
1667 Charles 397-4141
Rockford, Illinois

Donald L. Anderson 397-1522
Designer of Complete House Plans
HOME PLAN SERVICE
2411 Thirteenth Avenue
ROCKFORD, ILLINOIS

AKERMAN'S PROFESSIONAL SHOES
120 South Church Street
964-1225 Rockford, Ill.

B AND B AUTO SALES
"We Finance Anyone"
Broadway and Kishwaukee
also 20th and Harrison
968-3195 968-8250
ROCKFORD, ILLINOIS

Industrial, Commercial, Residential
Big Joe The Plumber
2115 20th Ave. 399-5729
ROCKFORD, ILLINOIS

Chambers & Owens Inc.
CIGARS
7051 W. State 962-5031
Rockford, Illinois

ROCKFORD COCA-COLA BOTTLING COMPANY
314 Prairie Street
ROCKFORD, ILLINOIS

CONTINENTAL LIQUORS Inc.
— Now introducing —
FROST 8/80 & RARE ANTIQUE
3333 Forest View Road 398-4800
ROCKFORD, ILLINOIS

THE CORK
BEER . . . . LIQUOR
9 a.m. to 11 p.m. Mon. thru Sat.
4310 Charles Tel. 399-7308
ROCKFORD, ILLINOIS

Since 1930
FAMILY FINANCIAL COUNSELORS
221 N. Longwood 965-2795
ROCKFORD, ILLINOIS

GASPARINI and OLIVERI
FUNERAL HOME
Tel. 964-6332
707 Marchesano Drive
Rockford, Illinois

THE GATES RUBBER CO.
Rockford Division
999 Sandy Hollow
TEL. — 398-9922
ROCKFORD, ILLINOIS

ROCKFORD, ILLINOIS

Grounds Maintenance Equip't
Lawn Mowers - Tractors
GRAVELY SALES & SERVICE
1228 18th Ave. 964-1732
ROCKFORD, ILLINOIS

Musical instrument repair & sales
A. G. GUNTER
Repairing of note
963-2832 1406 N. Court
ROCKFORD, ILLINOIS

JAY-TRONICS
TV SUPPLIES
124 N. Rockton 965-8786
ROCKFORD, ILLINOIS

Your Complete service florist
Johnson's Greenhouses
965-0585 1010 7th St.
ROCKFORD, ILLINOIS

NIHAN & MARTIN
Prescription pharmacists
Phone 963-3491
ROCKFORD, ILLINOIS

OFFICE COPY PRODUCTS, INC.
214 N. Church 963-7652
ROCKFORD, ILLINOIS

ONE-STOP MARCHESANO PHARMACY
968-0658 517 Marchesano
ROCKFORD, ILLINOIS

Enjoy good old-time flavor.
PABST BLUE RIBBON BEER

ROSS'
Good food, cocktails
805 E. State 962-9552
ROCKFORD, ILLINOIS

R. H. SHUMWAY SEEDSMAN
Established 1870
628 Cedar 964-7243
ROCKFORD, ILLINOIS

SPECIAL FABRICATING COMPANY
1812 Morgan 964-9226
ROCKFORD, ILLINOIS

SEALTEST ICE CREAM COMPANY
4811 W. State 963-3481
ROCKFORD, ILLINOIS

LOVES PARK, ILLINOIS

CHARTER BUS SERVICE
Loves Park Bus Co.
PHONES:
633-7758 633-6820

ARROW CARPET SERVICE, INC.
Residential and commercial
Tel. 877-9424
5415 Harriett Loves Park

ANDERSON SUNOCO AND MARINE
8004 N. 2nd St. 633-0787
LOVES PARK, ILLINOIS

BELVIDERE, ILLINOIS

ROBERT L. TRIPKE
Plastering — concrete flat work — carpenter work — remodeling — general repair work for home, farm, industry.
621 Willow 543-3077
BELVIDERE, ILL.

BELVIDERE, ILLINOIS

Highland Hospital
VISITING HOURS:
11 A.M. to 8 P.M. daily
MATERNITY
2:30 to 4 7 to 8:30
547-5441 Belvidere, Ill.

Dealer for Great Plains Gas
BOONE GAS SERVICE
P. O. Box 315 Rochelle, Ill.
Tel. 544-3714
720 Maple Belvidere, Ill.

R. T. OLDEJAN'S
REAL ESTATE AGENCY
Residential, Commercial, Industrial
405 N. State 547-5361
BELVIDERE, ILL.

Site Optical Company
118 N. State 547-8150
Belvidere, Illinois

BILL'S TAVERN
"Where nice people meet"
Virgil and Duane Collins, props.
124 N. State Belvidere, Illinois

Planning an August vacation?
Let us help you do your thing.
BELVIDERE TRAVEL AGENCY, INC.
202 N. State 547-6392
Belvidere, Illinois

PECATONICA, WINNEBAGO, CHERRY VALLEY, SEWARD, ILL., ETC.

THE MAIN TAP
Sandwiches every day.
Friday nite fish fry.
JOHN and PETE
239-9126 411 Main
PECATONICA, ILL.

THE PECATONICA HOUSE
In downtown Pecatonica
Salad bar (weekends only). Always a full menu to choose from.
239-1164 Pecatonica, Ill.

Pat's Beauty Salon
321 Main St. 239-2579
"Always first in fashion"
PECATONICA, ILL.

WHIRLPOOL APPLIANCES
AND SERVICE
K. C. SOIL SERVICE
424 N. Main 239-2461
PECATONICA, ILL.

Anpec Industries
General Machining
Jigs — Fixtures — Die Work
200 N. Main St. 239-2303
PECATONICA, ILL.

PLUMBING AND HEATING
Residential — Commercial
Free Estimates — Fully Insured
119 E. 4th St. 239-1566
Pecatonica, Illinois
Pecatonica Plumbing and Heating

PECATONICA LIVESTOCK EXCHANGE, INC.
Pecatonica, Ill. 61063. Sale every Wed. Ph. Pecatonica 239-2571
Mgr. JOHN McDOUGALL,
Tel. Rockford 965-1535

Bank of Pecatonica
Pecatonica, Ill. 61063
Phone: 239-1131

WINNEBAGO COUNTER TOPS, INC.
Kitchen — Vanity Tops
Fixture Work
114 S. Benton St. 815-335-2652
Winnebago, Illinois 61088

FRANK'S PUMP COMPANY
Water and Oil Pump Service
100 Enders Drive, Box 115
Cherry Valley, Illinois 61016
Phone (812) 332-4362

EICHMAN'S PROCESSING COMPANY
Custom Slaughtering
Processing for Home Freezers
247-2540 Seward, Illinois

PETE'S FREEWAY SERVICE
Gas — Oil — Minor Repairs
Phone 234-7331
BYRON, ILLINOIS 61000

PECATONICA MOBIL SERVICE STATION
"At the sign of the friendly service"
Open 6 A.M. to 9 P.M.
9th and Main 239-9114
PECATONICA, ILLINOIS

BYRON TRUCK STOP RESTAURANT
523- W. Blackhawk Dr., Byron, Ill.
Phone 1-234-7581

BLACKHAWK'S TRAIL MOTEL
R.F.F. No. 2
On Beautiful Rock River
Don and Bernice Schnuff

Phone — 645-8192
Bert's Gas for Less
"BILL WEAVER"
Stillman Valley, Illinois

Blackhawk Trailers
TA-KE-WE MFG. COMPANY
Tel. 815-645-2452 — P.O. Box 57-A
Stillman Valley, Ill. 61084

MANOR ANNEX
Excellent Meals — Excellent Gifts
Route No. 3
OREGON, ILLINOIS

Toronto lietuvių "Birbynės" choras baigia vasaros atostogas ir ruošiasi naujajam darbo sezonui. Čia matome chorą po koncerto New Yorke.

Pastabos ir nuomonės

ALTA IR LIETUVIŲ BENDRUOMENĖ

JUOZAS GAILA

Nepaslaptis, kad jau kuris laikas jaučiama trintis tarp ALTos ir Bendruomenės. Spaudoje skaitome apie šių veiksnių pasitarimus, bet žinios šykščios ir mažai ką tepasakančios. O visgi visuomenė turėtų būti painformuota, kame tos trinties priežastys ir svarbiausia, ar Lietuvos laisvinimo reikalai nuo to nenukenčia.

ALTa visomis progomis stengėsi pabrėžti, kad ji yra vyriausias ir vienintelis Lietuvos laisvinimo veiksnys Amerikoje ir tik ji tegalinti kalbėti ir veikti laisvinimo darbe. Atrodo, kad jau seniai visgi didelė visuomenės dalis su tuo nesutiko, ką patvirtino Rezoliucijų komiteto įsteigimas, "žyginінkai", BATUNas, įvairūs ad hoc komitetai Brazinskų ir Kudirkos reikalam. Šie vienetai veikė ir veikia visuomenės aukomis ir talka, nors ALTos "nepalaiminti" ir dažnai smarkiai puolami. Tačiau didžiausio pasipriešinimo susilaukė Lietuvių bendruomenės oficialus įsijungimas į laisvinimo darbą. Atrodytų, kad konfliktas kilo dėl tam tikros mūsų visuomenės dalies nepasitenkinimo ALTos veikla ir dėl pačios ALTos nenoro dalintis laisvinimo darbu su kitais.

O kodėl gi tas nepasitenkinimas ALTa? Viena iš priežasčių tai pati ALTos struktūra. Ją sudaro mūsų politinės partijos, susivienijimai ir keletas organizacijų. Tiesa, kad daugelis mūsų priklauso vienai ar kitai organizacijai, atstovaujami ALToje, bet taip pat tiesa, kad daugelis kaip ir neturi jokio tiesioginio ryšio su ja. Nei balsavimais, nei rinkimais, nei patarimais ar diskusijomis. O tie, kurie jokiai partijai ar organizacijai nepriklauso, negali laisvinimo darbo visiškai dirbti, nežiūrint, kaip jie tam darbui būtu kvalifikuoti ir kokias pozicijas ar pažintis, įgalinčias Lietuvos reikalui padėti, turėtų. Tačiau aukoti ALTai jie privalo, nes kur pastaroji ruošia Vasario 16-tosios minėjimus, aukotojui pasirinkit, kam jis noris aukoti, galimybės nėra.

Ūmus ir gaivališkas mūsų jaunimo išėjimas į gatves Kudirkos tragedijos dienomis ne vieną nustebino. Pajusta, kad jaunimas savo tėvų kraštui nėra abejingas, tik jam reikia konkrečių tikslų. Lietuvos laisvės bylos kėlimas yra vienas iš tų. O kaip gi jaunimas gali dirbti ALToje? Tiesa, kad į ją jau jeina Studentų sąjunga, kuo ALTos veikėjai labai didžiuojasi. Deja, Studentų sąjunga jau eilę metų vegetuoja. Bendruomenė bando sulipdyti jos skyrius atskirose vietovėse, nes veikliausi ir energingiausi studentai, užsiėmę darbu ideologinėse organizacijose, sąjungos veikla nesidomi. O pagaliau net ir energingi Studentų sąjungos atstovai ALtoje mažai ką tegali padaryti, nes jie ten tik stebėtojų teisėmis...

Viename pasikalbėjime keletas ateitininkų studentų labai nustebo, kad ir jie priklauso ALTai. Mat SAS priklausydama Ateitininkų federacijai priklauso ir ALRK federacijai, o pastaroji turi savo atstovus ALToje, tad ir studentai at-kai tokiu būdu atstovaujami ALToje. Popieriuje giminystės ryšį galima ir susekti, bet argi tik giminystės ryšiais galime pasikliauti? O kur gi lieka kita gausi ir pajėgi studentų organizacija: skautai akademikai?

Niekas geriau Lietuvos laisvės bylos išgarsinimui negali padėti, kaip mūsų jaunoji karta, baigusi aukštuosius mokslus, dirbanti šio krašto mokslo institucijose, valdžios įstaigose ar pramonėje. Juk S. Kudirkos išdavimui įvykus, negaunant nurodymų iš ALTos, naujai išrinktai LB centro valdybai delsiant ir nedrįstant brautis į politinių veiksnių "teritoriją", jie pirmieji suorganizavo akcijos komitetus, demonstracijas, petici jų, laiškų ir telegramų siuntimo vajus. Užuot jų talka būtų pasinaudojus, kai kurie iš komitetų organizatorių buvo ALTos šalininkų spaudoj išbarti; neprivalėjo girdi, be ALTos žinios tokiais darbais užsiimti.

Gal būtų gražu ir idealu, kad tiek mūsų vidurinė karta, tiek ir jaunoji būtų įsijungusi į dar iš Lietuvos atsivežtas politines partijas, čia rastus susivienijimus ir tuo pačiu į ALTą. Tačiau taip ne įvyko. Šiandieną mūsų jaunimas Lietuvai nėra žuvęs ar abejingas, bet mūsų politinėms partijoms neabejotinai miręs. Paskutiniu laiku spaudoje ("Draugas" 71. 7. 10) bandoma aiškinti, kad organizacijos sudarančios ALTą, nega linčios turėti ir neturinčios partinių tikslų. Pvz. neturi partinių programų socialistų organizacija, lygiai jų nereiškia ir tautininkai. Jeigu ir taip, ar į jas jau ir bėgs mūsų jaunieji, jei jos nesurado prieauglio vidurinėje kartoje?

Visuomenėje nepasitenkinimą kelia, nors spaudoje kaip ir neminima, vadinama ALTos politika. Buvo žinoma, kad ALTa priešinga tiek Rezoliucijų komitetui, tiek BATUNui. Tačiau ne viena nemaloniai nuteikė A. Mažeikos paskleistas memorandumas, skelbiąs, kad ALTa yra kreipusis į Valstybės depratamentą, kad Lietuvos klausimas Jungtinėse Tautose nebūtų keliamas. Nemažesnio kartėlio sukėlė ir ALTos vicepirmininko T. Blinstrubo ir buvusio pirm. E. Bartkaus pranešimai ALTos seime Philadelphijoje. Šiuose pranešimuose paaiškėjo, kad ALTa dėjusi daug pastangų, kad mūsų demonstracijos dėl Kudirkos nepavirstų demonstracijom prieš Amerikos valdžią, o ypač prieš Coast Guard, vieną iš Amerikos ginklo rūšių. Gal būt, tuo atžvilgiu ALTos poiitiką geriausiai charakterizavo E. Bartkaus žodžiai: "... jau keliolika metų dirbame kabinetinį darbą, palaikydami glaudžius ir nuoširdžius santykius su Valstybės departamentu, ir negalėjome leisti, kad vienas įvykis (Kudirkos išdavimas, J. G.) tuos santykius sugadintų..." Iš to yra aišku, kodėl dauguma demonstracijų vyko ne ALTos iniciatyva ir organizavimu, bet įvairių komitetų ir bendruomenės apylinkių pastangomis. Didoką jaunimo pasipiktinimą išsaukė ir ALtos pirmininko kalba Kudirkos reikalu pasitarime New Yorke, kur jis kvietė visus nebekelti triukšmo dėl Kudirkos ir nekompromituoti Amerikos valdžios. Ši ALTos veikla arba, geriau tariant, neveikla Kudirkos atveju parodė, kad Bendruomenė, turėdama platų apylinkių tinklą ir palyginti, neblogą ryšį su jomis, negali likti nuošaliai nuo Lietuvos laisvinimo reikalų. Apylinkės skundėsi negavusios jokių nurodymų nei iš ALtos, nei iš LB centro valdybos, o tačiau Vasario 16-tosios minėjimams artėjant, ALtos centras surado apylinkių valdybų adresus ir išsiuntinėjo laiškus prašydamas aukų.

Pagaliau Bendruomenės šeštoji taryba savo antroje sesijoje nutarė, kad Bendruomenė dalyvauja laisvinimo darbe. Iš tikrųjų šis nutarimas tebuvo tik faktiškas patvirtinimas to, kas jau vyko. Jau eilė metų, kai Bendruomenė ruošė Vasario 16-tosios minėjimus, rinko aukas ALTai ir VLIKui, atstovavo lietuviams Pavergtųjų tautų savaitės minėjimuose, informavo amerikiečių spaudą ir radiją. Bendruomenės apygardų ir apylinkių atstovai lankė miestų majorus, savo valstybių gubernatorius, kongresmanus, senatorius. Kai kuriose vietovėse tas buvo atlikta geriau ir pasiekta geresnių rezultatų, kitur gal blogiau, bet visur buvo judama.

Priekaištai, kad Bendruomenė, išeidama į politinį lauką, nepaiso tradicinio veiksnių pasidalinimo darbo sritimis ir dirba ne savo darbą, yra neteisingi. Nei "žyginінkai", nei Rezoliucijų komitetas, nei kiti komitetai neatėjo dirbti kitų jau dirbamo darbo ar naudotis kitų darbo vaisiais. Jie atėjo užpildyti tuštumos. Atėjo tuštumos užpildyti ir Bendruomenė. Neatėjo ji vadovauti, bet dirbti, norėdama, kad tam darbui būtų panaudotos visos išeivijos jėgos ir, ypač trokšdama, kad jaunimas išėjęs Bendruomenės šeštadieninės mokyklas, šokęs ir dainavęs jos rengtose šventėse, pagaliau įsijungtų ir į savo tėvų krašto laisvinimo darbą.

Gasdinimai, kad senosios emigracijos lietuviai niekados Bendruomenės pastangų laisvinimo srityje nepripažins ir nerems, taip pat be pagrindo. Visa eilė senosios emigracijos lietuvių dirbo ir dirba Bendruomenėje, visiškai nesijaudindami, ar tai kultūrinis ar politinis darbas, o daugelio jų įnašas į vadinamą politinį darbą tikrai svarus: tai prel. Balkūno, a. a. kun. Jutkevičiaus, kun. Pugevičiaus, A. Mažeikos, adv. Mankaus, dr. Novosaičio, A. Trečioko, dr. Stuko ir kitų.

Su ALTa Bendruomenė niekada neatsisakys tartis ir kartu dirbti. Tačiau tol pasitarimai neduos teigiamų rezultatų, kol ALTos žmonės reikalaus absoliutaus vadovavimo ir laisvinimo darbų monopolio, kas praktiškai reikštų Bendruomenės nustūmimą tik į vaikų darželio auklės vaidmenį. ALTa tegali būti vyriausias laisvinimo veiksnys tik tiems, kurie jau čiasi jos atstovaujami ir kurie yra patenkinti dabartiniais ALTos darbais ir politika. Valia yra remti pasirinktas organizacijas ir verbuoti į jas kitus. Valia pagaliau užsimerkti ir nematyti tų organizacijų netobulumų vien tik dėl jų praeities nuopelnų ar dėl pagarbos jose dirbusiems asmenims. Tačiau nevalia reikalauti, kad ir kita visuomenės dalis burtusi po jai nepriimtinų organizacijų vadovybe ir savo aukomis remtų ją. Visuomenė turi teisę: pasirinkti, balsuoti ir dalyvauti.

Šiandieną Lietuvos laisvinimo darbas arba, teisingiau tariant, Lietuvos laisvės bylos gyvos palaikymas tikrai nesumažėjo dėl Bendruomenės oficialaus įsijungimo. Tiesa, kad pastebime konkurenciją tame darbe, bet ir tai yra dalinai sveika. Tiek ALTa, tiek LB vis daugiau informuoja apie savo veiklą spaudoje. Vadinas, nemiegama. O juk buvo metų, kada ALTa, ypač jos skyriai savo metinę veiklą užbaigdavo su Vasario 16-tosios minėjimais. Aišku, daug impulso yra davę Brazinskų ir Kudirkos įvykiai, bet nuolatinė "opozicija" taip pat savotiškai veikia ir priverčia dirbti. Įdomiausia, kad ir nesusitardami ALTa ir LB vieni kitiems padeda. Štai, pasirodžius mums palankiam D. Lawrence vedamajam "US News and World Report" žurnale, kur jis pasinaudojo LB informacinės komisijos pateikta medžiaga, tuoj iš mūsų spaudos sužinojome, kad ALTa jam padėkojo ir užmezgė su juo korespondencinį ryšį. Kolumnistė E. Roosevelt dalyvavo Vasario 16-tosios minėjime Philadelphijoje ir visą savaitgalį viešėjo pas LB centro valdybos narius, pateikdama daug informacijų ir nurodymų, kaip iškelti Pavergtųjų tautų reikalus didžiojoje amerikiečių spaudoje. Rodos, už mėnesio vėl mūsų spaudoje žinutė, kad ir ALTos žmonės jau susirašinėja su ja ir teikia informaciją apie Lietuvą. Štai vėl, dėl laiko stokos ir kitų aplinkybių ALTai atsisakius suruošti pabaltiečių politinį seminarą, spraga užpildė LB, talkininkaudama latviams, ir seminaras įvyko. Vyksta ir beveik oficialus bendravimas. LB centro valdyba į savo delegacijas, lankančias valdžios įstaigas, kviečia ir ALTos atstovą stebėtoju. Tad ALTa apie LB veiklą yra informuojama.

Visigi didžiausią rūpestį kelia, kad, užuot sveiko rungtyniavimo veikloje, ALTos ir LB nesutarimai nepavirstų tarpusavio kova.

(Nukelta į 5 pusl.)

GOLFO TURNYRAS CLEVELANDE

Šių metų Amerikos ir Kanados lietuvių golfo metinis turnyras įvyksta Clevelande, rugpiūčio 28 — 29 dienomis. Iki šiol jau užsiregistravo ir turnyre dalyvaus Detroito, Chicagos, Toronto ir Clevelando liet. golfo klubai. Žaidynės bus Sleepy Hollow golfo laukuose, Brecksville, Ohio. Žaidynių pradžia 11 val. abi dienas.

Šeštadienį bus pravedamos individualinės visų klasių varžybos, kurios bus pravestos dviem sistemom: su handicap ir be. **Sekmadienį** įvyks tarpklubinės komandų varžybos pagal Turnyro organizacinio komiteto klubams išsiuntinėtas taisykles. Esant nepalankiam orui, lyjant, numatytų dviejų dienų varžybas bus stengiamasi pravesti suprastintu būdu, trumpinant žaidimo laiką.

Šiame Lietuivų Golfo turnyre dalyvauja ne tik golfo klubai, bet yra kviečiami ir visi kiti golfo žaidėjai ne tik iš Ohio, bet ir iš kitų vietovių. Kadangi individualinės varžybos bus praveđamos ir HANDICAP sistema, tad visokio lygio žaidėjams bus galimybė laimėti. Be to, individualinės žaidynės bus pravedamos ir pagal amžiaus klases, tad yra galimybių ir jauniems ir vyresnio amžiaus golfininkams.

Vakarienė ir pobūvis: šeštadienį, Brecksville Inn, Brecksville, Ohio (21 kelias). Pobūvio pradžia 8 v.v. Pobūvio metu bus įteiktos individualinių varžybų laimėtojams dovanos. Vakarienės — pobūvio mokestis 6 dol. asmeniui. Pobūvin kviečiami golfininkai ir visi kiti su žmonomis ar mergaitėmis praleisti valandą kitą prie vakarienės stalo ir šokių muzikos.

Kur registruotis? Golfo turnyrą Clevelande organizuoja ir praveda L.G. turnyro org. komitetas, talkininkaujamas Clevelando LGK valdybos, kurią sudaro: V. Vaičaitis, J. Nasvytis ir Jonas Garka. **L.G. Turnyro Org. Komitetui pirmininkauja Jaunutis Nasvytis.**

Visais golfo turnyro reikalais prašoma kreiptis į J. Nasvytį, 34200 Ridge Rd., Willoughby, Ohio, 44094, tel.: 994—8536, arba; V. Vaičaitį, tel. 663—8523, arba Joną Garką, tel. 681—1644.

Pereinamoji taurė. Pereitais metais pereinamąją taurę laimėjo Toronto LGK. Kas šiemet laimės, matysime tik turnyrui pasibaigus. Iš Org. komiteto teko patirti, kad golfo turnyre Clevelande tikimasi sulaukt apie 100 žaidėjų. Individualinės ir klubų varžybose numatyta daugiau kaip 30 laimėjimų dovanų. **A.G.**

Grupė klevelandiečių golfininkų: iš dešinės — Pr. Razgaitis, J. Račyla, J. Nasvytis, V. Urbaitis, M. Whitaker, V. Vaičaitis, J. Garka ir R. Čepas.
Nuotr. Pr. Razgaičio

MŪSŲ KOLONIJOSE

Kennebunkport, Maine

Naujojoje Anglijoje yra daugybė gražių ežerų, kvapių pušynų, bet tokių, kaip Kennebunkport sunku rasti. Apie 70 akrų pievos, pakraščiais apaugusios pušimis, eglėmis, net lietuviškais berželiais. Arti nėra fabrikų, tai oras neužterštas, o iki Atlanto tai 200 jardų!

10-ti m. čia gamina lietuviškus valgius Klimauskai, talkininkaujami keletos jaunuolių. Vieną dieną išsiuntė sunkvežimį į Brocktoną parvežti duonos. Parvežė 400 kepalų. Nesistebėkite, nes vieną savaitę buvo 80 svečių, kitą — 100; o trečią jau 120.

Pamėgo šią vietą ir daugelis žinomų lietuvių: čia dailininkas Žeromskis visą vasarą darbuojas prie paletės ir pajūry. Čia vasaroja solistas I. Nauragis; jis ir dailininkas — fotografas; čia p. P. Jurkus rašo ir piešė; čia rašytoja N. Mazelaitė — gal jau 30 kartą švenčia "Medaus mėnesį"; čia vasaroja gydytojas — visuomenininkas dr. B. Matulionis, prof. J. Puzinas, solistas — rašytojas S. Santvaras, F. Kardelienė. Daug svečių iš New Yorko, Philadephijos Worcesterio, Bostono, Montrealio, Toronto...

Sutinku iš Pensilvanijos porą šeimų. Jos sako: "Mes pirmą kartą čia; norime pamatyti apylinkes; ar nevažiuotum kartu. —Jei tik vietos yra! Vieną dieną pasirinkom Portland bažnyčią ir švyturį, kitą — Ogonquot, trečią — Old Orchard Beach, Cape Noteck. Dar kitą dieną nutarėm važiuoti į jūrą žuvauti. Nutarta — įvykdyta. Sumokėjom po penkis dolerius už keturių val. kelionę, ir dar po viena dolerį už meškerę. Gaudom. Aš sugavau vieną žuvį, kitą, bet trečioji... net penkius kablikus sujungė, net iš kito laivo krašto. Pats kapitonas ir trys jūrininkai turėjo darbo, kol atnarstė mūsų linus...

"Pasivaišinsim žuvimi" — sakau. Neša mūsų draugas iš Pensilvanijos gal kokius dešimt svarų. Kai šeimininkė pamatė, tai nusigando: perdaug darbo prieš šventes, ir... vėl reikėjo nešti atgal į jūrą visos dienos darbą ir išlaidas.

Net trijų kunigų 25 metų kunigystės sukaktuvės. Sutinkam gražiais rūbais pasipuošusius. Pats provincijolas sako pamokslą, supažindina su vienuolyno istorija.

Ar reikia priminti, kad pirmą kartą lietuviškame vienuolyne buvo vestuvės. Per jas komp. J. Vasyliūnas grojo tą pačią melodiją, kurią grojo per prezidento Niksono dukters vestuves.

Onos Ivaškienės vadovaujamos kelios šokėjų grupės palinksmino žiūrovus tautiniais šokiais.

Brocktono parapijos choras, vedamas muz. J. Gaidelio, pamaldų metu visus dvasiniai atgaivindavo.

Ar. Eivis

DIDŽIAUSIAS ŠEŠĖLIS

Didžiausią šešėlį pasaulyje turi vulkanas El Piton, Teneriffa saloje. Saulėtekio ir saulėleidžio metu jo ilgis siekiąs ligi 140 mylių.

Naują lietuviška šeima Clevelande. Šv. Jurgio bažnyčioje VIII. 7 susituokė Vitalija Mekešaitė ir B. Butkus. Jaunuosius palaimino parap. klebonas kun. Ivanauskas. Nuotraukoje jaunieji su palyda. Iš k.: N. Pintis, R. Mekešaitė, J. Balašaitytė, jaunieji V. ir B. Butkai, A. Vedegys, Zylė ir J. Stempužis.
Nuotr. J. G.

NAUJA TAUTŽUDYSTĖ PAKISTANE

P. GAUČYS

Anglams pasitraukiant iš Indijos, šis filžiniškas kraštas buvo padalintas į dvi dalis: Indiją ir Pakistaną. Šį pastarąjį sudarė mahometonų tikėjimo žmonės. Organizuojant valstybę religiniu pagrindu, buvo sudaryta niekada nematyta absurdiška geografinė būklė, nes Vakarų Pakistaną nuo Rytų Pakistano skiria daugiau kaip 1,100 mylių įsiterpusi Indijos teritorija. Kadangi anglų valdomoje Indijoje indai ir mahometonai gyveno abiejose jos dalyse, sudarydami dvi atskiras valstybes, iš Pakistano turėjo išsikelti 5 milijonai indų, o iš Indijos maždaug tiek pat mahomedonų. Vykdant tokį milžinišką masių perkeldinimą, iššudyta abiejose pusėse šimtai tūkstančių fanatiškai nusiteikusių gyventojų. Nuo to laiko įsišaknijo indų ir pakistaniečių tarpusavė neapykanta. Tačiau ir savo tarpe pakistaniečiai nepasižymėjo pakanta vieni kitiems. Vakarinės dalies gyventojai, kaip labiau išprusę ir energingi, valdė ir išnaudojo gyvenančius rytinėje dalyje.

Karinė diktatūra

Priešingai Indijai, Pakistanas yra valdomas karinės diktatūros. Dabartinis jo prezidentas generolas Yahya Khanas, galiausiai sutiko pr. m. gruodžio mėn. pravesti rinkimus į krašto pirmąjį steigiamąjį parlamentą, tikėdamasis, kad Rytų pakistaniečiai eis į juos daugelio partijų sąrašais ir tuo būdu Vakarų Pakstanas, nors ir su mažiau gyventojų, koalicijoje su smulkiom Rytų Pakistano partijom, galės išlaikyti krašto valdžią savo rankose.

Tačiau įvyko priešingai. Rytiečiai išėjo į rinkimus vienu sąrašu r juos laimėjo absoliučia dauguma. Taip esant, prez. Yahya Khanas mėgino tartis su rytiečiais, jiems siūlydamas dau giau įvairių lengvatų, bet susidūrė su griežtu reikalavimu duoti Rytų Pakistanui plačią autonomiją. Rytų Pakistano vadas šeikas Mujib Rahmanas (kovojęs už savo krašto autonomiją 10 metų buvo išlaikytas kalėime) nedarė jokių nuolaidų. Nenorėdamas skaldyti valstybės ir prarasti krašto valdžią, prezidentas atidėjo parlamento sušaukmą ir slaptai gabeno kariuomenę į Rytų Pakistaną. Su traukęs pakankamą jos kiekį, jis nutraukė derybas ir pradėjo karą. Jo kariuomenė, ginkluota patrankom, tankais ir raketom, apsupo Rytų Pakistano sostinę Daccą ir pradėjo naikinti miestą, degindama ir žudydama be atodairos visus, netgi moteris ir vaikus.

Daug išžudytų

Tvirtinama, kad ligi šiol esą iššudyta daugiau kaip 200,000 rytų pakistaniečių. Visam krašte kilo panika ir žmonės nesuskaitomom vorom bėgo į Indiją, tiksliau į jos dalį, vadinamą Bengalija. Daugybė pabėgėlių kelyje žuvo nuo išsekimo, bado ir ligų. Dabartiniu metu Indijoje atsidūrė 5 mil. rytų pakistaniečių, kurie Indijai sudaro sunkiai pakeliamą naštą. Indija kiekvienam pabėgėliui išmaitinti skiria tik 15 centų į dieną, bet ir taip susidaro daugiau kaip vienas milijonas dolerių į dieną. Per pusę metų Indijai tai kainuos 400 mil. dolerių, tuo tarpu kitų šalių pagalba tesiekia tik trečdalį šitos sumos. Nereikia užmiršti, kad pati Indija sunkiai tejstengia išmaitinti savo pačios gyventojus, kurių daugelis nepakankamai valgo. Ryšium su tais įvykiais, blogi Indijos - Pakistano santykiai taip įsitempė, kad kiekvienu metu gali kilti brolžudiškas karas. Pakistanas kaltina Indiją, kad ji ne tik priglaudžia pabėgėlius, bet ir leidžia rytų pakistaniečiams organizuotis į karinius dalinius, juos apginkluoja ir siunčia į Rytų Pakistaną kaip partizanus, kurie naktimis puldinėja Vakarų Pakistano karius, sprogdina tiltus, geležinkelius ir elektros stotis. Indija atsidūrė tarp kūjo ir priekalo. Ji nenori karo ir stengiasi šį konfliktą išspręsti geruoju, kad milijonai pabėgėlių galėtų grįžti į savo kraštą.

Sunaikintas kraštas

Jau nekalbant apie pabėgėlius, kurie kenčia sunkiai įsivaizduojamą vargą, badą ir ligas, pats Rytų Pakistanas visokeriopai alinamas ir naikinamas tiek Vakarų Pakistano kariuomenės, tiek Pakistano rytiečių partizanų, žinant, kad ir ramiais laikais abu Pakistanai labai vargingai gyveno, nes jų metinės pajamos vienam žmogui tesiekė Vakarų Pakistane 48 dol., o Rytų — tik 30 dol. Dabartiniu metu Rytų Pakistane sustojo bet kokia gamyba. Išvežimas iš Rytų Pakistano visiškai nutrūko, anksčiau duodavęs valstybei 60% visų pajamų. Vakariečiai turi sunkų uždavinį iš labai toli aprūpinti savo kariuomenę, kuri susiduria su vis didėjančiu gyventojų pasipriešinimu ir sabotažu. Kartu su tuo Pakistanas prarado pasaulio simpatijas ir daugelio valstybių ligi šiol jam teikiamą paramą. Vien tik prez. Nixonas, nepaisydamas griežto kongreso pasipriešinimo, tebesiunčia jam ginklus ir žada ir toliau jį šelpti, bijodamas, kad Pakistanas neatsidurtų dar didesnėje Kinijos globoje, o gal ir visiškai pereitų į Kinijos pusę.

Kadang brolžudiškas karas prasidėjo anksti pavasarį, rytiečiams nebuvo kada galvoti apie sėją ir laukų darbus. Tuo būdu dideli žemės plotai liko dirvonuoti. Dabar, artėjant rudeniui, nelaukiama derliaus. Jei nebus suorganizuotas greitas Rytų Pakistanui maisto pristatymas, milijonus rytiečių laukia badas. Jau ir dabar daugelyje vietų gyventojai valgo šaknis ir šunis. Badas pastūmės dar daugiau žmonių bėgti į Indiją. Patys vakarų pakistaniečiai tuo nė kiek nesisieloja. Esą, juo daugiau žus jų priešų, juo geriau. Ar tarptautinė pagalba milžinišku mastu ir tinkamu laiku pasieks Rytų Pakistaną, sunku pasakyti. Nors būdami priešo naikinimo ir bado grėsmėje, rytų pakistaniečiai sakosi kovosią ligi galutinės pergalės, kuria nė kiek neabejoja, ir anksčiau ar vėliau sukursią savo atskirą valstybę.

Pastabos ir nuomonės

(Atkelta iš 4 pusl.)

Iki šiol LB tokių tendencijų nėra. LB centro valdybos pirmininkas savo kalboje Chicagoje ir kitose vietovėse kvietė visuomenę remti ALTą. Spaudoje LB centro valdyba informuoja visuomenę apie savo veiklą, tik retkarčiais atsakydama į jai daromus priekaištus. Deja, ALTos veikėjai, o ypač jų šalininkų spauda, nesiskaitydama nei su faktais, nei su objektyvumu visokiais būdais puola Bendruomenę. Įdomiu sutapimu šio dienraščio liepos I dienos laidoje tilpo du straipsniai. Viename iš jų smulkiai aprašomi LB centro valdybos darbai, sužinojus apie S. Kudirkos nuteisimą. Kitame, ilgesniame straipsnyje aprašoma ALTos veikla. Liūdniausia, kad iš maždaug 246 straipsnio eilučių apie 100 skirta Bendruomenės puolimui, kitas šimtas eilučių aiškinimui apie jungties reikšmę, ALTai vadovaujant, ir tik likusios apie atliktus darbus — minėjimus Washingtone ir Chicagoje. O ir pastarieji buvo suruošti talkininkaujant Bendruomenės apylinkėms ir apygardai...

Reikia tikėtis, kad tai tik laikinis ALTos veikėjų ir šalininkų nervuotumo stovis. Vieną kartą pagaliau turės būti suprasta, kad ALTos pagrindinis tikslas ne su Bendruomene kovoti ir ne tai kovai turi būti eikvojami laikas, popierius ir net pinigai. Abu šie organai, nors ir atstovaudami skirtingoms mūsų visuomenės kryptims, nežiūrint metodų skirtumų, tikrai galėtų vienas kitam talkininkauti, siekiant to paties tikslo.

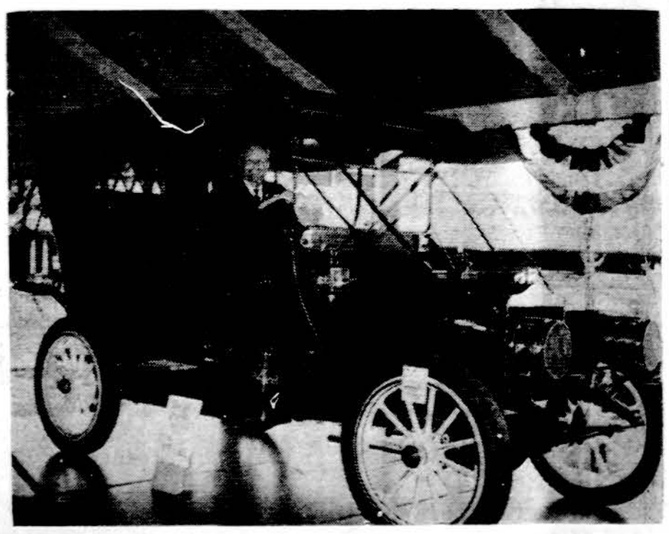

Illinois valstijos sekretorius John W. Lewis sėdi už senoviško — 1911 m. Maxwell automobilio vairo Illinois Žemės ūkio parodoje Springfielde.

KUN. VACLOVO ŠARKOS PAGERBIMAS LUEBEKE

Rugpiūčio 8 d. Švč. Jėzaus Širdies bažnyčioje, Parade 8, gausiai dalyvaujant tikintiesiems, jubiliatas kun. Vaclovas Šarka, asistuojant kun. Juozui Čekavičiui, Jamaica, JAV, ir kun. Juozui Jankauskui, Roma, Italija, bei pamaldose dalyvaujant kun. Petrui Girčiui, Osnabrueck, Fed. Vokietija, atnašavo iškilmingas šv. Mišias. Pamaldų metu buvo giedamos lietuviškos giesmės ir meldžiamasi.

Po pamaldų bažnyčioje lietuviai, lenkai ir vokiečiai susirinko į parapijos naujai ir skoningai atremontuotą svetainę pagerbti kun. Vaclovą Šarką, jo šviesios kunigystės jubiliejaus proga. Pirmiausia jubiliatą labai šiltais žodžiais pasveikino Luebecko vokiečių katalikų vardu, o taipgi ir visų susirinkusiųjų Propst Paul Biedendieck, iškeldamas jubiliato didelius darbus Bažnyčiai, savo tautai ir tautiečiams. Toliau jubiliatą sveikino savo tautiečiai ir kitataučiai, dėkodami jam už didelį pasiaukojimą savo artimui ir linkėdami geriausios sveikatos bei jėgų ateičiai. Po to sekė jaukus ir nuoširdus pobūvis, kurio metu buvo dalinamasi tekančio gyvenimo įspūdžiais bei nuotrupomis. Luebecko lietuviai jubiliatą apdovanojo gražių gėlių puokštėmis ir dovanėlėmis. Vėliau jubiliatas su svečiais kunigais išvyko atgal į Hamburgą atlaikyti pamaldas gyvenantiems lietuviams Hamburge, jau popietinėmis valandomis.

Jubiliato pagerbime nemažai dalyvavo ir iš gyvenančių Luebecke lietuvių evangelikų. Labai malonu ir net džiugu, kad visuose lietuviškuose parengimuose ir suėjimuose, ir ne tik tai Luebecko, bet už Luebecko ribų, nuoširdžiai dalyvauja Simonų šeima, kuri visuomet nemažai prisideda darbu ir piniginėmis išlaidomis.

Rugpiūčio 22 d. įvyks centrinis jubiliato kun. V. Šarkos pagerbimas Hamburge.

J. Pyragas

"LIETUVOS ATSIMINIMŲ"

Radijo Valanda jau 30 metų tarnauja New Jersey, New York, ir Connecticut lietuviams! **Kas šeštadienį**, nuo 5 iki 6 val. p. p., iš WEVD Stoties, New Yorke (1330 kil., AM ir 97.9 meg. FM).

Direkt. — Dr. Jokubas J. Stukas
1467 Force Drive,
Mountainside, N. J. 07092
Tel. 232-5565 (code 201)

Kviečiame taip pat klausytis — Lietuviškų Kultūrinių Valandų anglų kalba, iš Seton Hall Universiteto radijo stoties: (New Jersey WSOU (89.5 meg FM) Pirmad., 8:05-9:00 v. v. (Vadovauja prof. J. Stukas)

Most holiday cards talk about peace, good will, and joy. UNICEF cards do something about it.

You're going to buy holiday greeting cards anyway. So why not buy them from UNICEF?

UNICEF cards provide badly needed food, medicines, and school supplies for the children of more than 100 nations. Many of them were designed by the world's most famous artists as a gift to UNICEF. Which is one reason UNICEF cards cost no more than ordinary greeting cards.

This year, when you send greetings to a friend, send a little hope to a child.

For your free color brochure listing UNICEF card selections, write to:

UNICEF Greeting Cards,
Dept. GC, 331 East 38th Street,
New York, N.Y. 10016.

REMKITE "DRAUGĄ"

PASSBOOK SAVINGS...
the best way to save regularly!
5% a year
Paid and Compounded Quarterly
OUR SAVINGS CERTIFICATES EARN UP TO 6%

see us for HOME financing.
AT OUR LOW RATES
WITH REPAYMENT TO FIT YOUR INCOME...

Mutual Federal Savings and Loan
2212 WEST CERMAK ROAD — CHICAGO, ILLINOIS 60608
PETER KAZANAUSKAS, *President* — Phone: VIrginia 7-7747
HOURS: Mon. Tue. Fri. 9-4 Thur. 9-8 Sat. 9-1
66 YEARS SERVING CHICAGOLAND

Windsoro (Kanadoje) lietuvių mergaičių kvartetas visur ir visada aktyvus. Iš k.: Rūta Čerškutė, Nijolė Giedriūnaitė, Milda Pakauskaitė ir Aldona Tautkevičiūtė.

Skaitytojai sveikina Kuprionį

Tokią antraštę stambiom raidėm padėjo Louisianoj leidžiamo vietos dienraščio "Ruston Daily Leader" redakcija, kuriai eilė skaitytojų atsiuntė laiškus, dėkodami jai už atspausdinimą net pirmame puslapy paveikslo ir ilgo straipsnio apie buv. Louisianos Technol. universiteto profesorių Joną Kuprionį.

Pažymėtina, kad ši spauda, jau rašiusi apie J. Kuprionį, dabar net metams praėjus, kai jis baigė darbą tame universitete ir net iš Louisianos persikėlė į Kaliforniją, dar vis gražiai apie jį atsiliepia. Minėtame straipsnyje, už kurį skaitytojai dėkoja, buvo aprašyta J. Kuprionio veikla universitete ir gana plačiai išdėstyta, kad jis kilęs iš Lietuvos ir, kad jo darbo sėkmingumą lėmė jo būdo savybės, dėl kurių jis įsigijo dideles simpatijas tarp studentijos ir visų kitų, su kuriais jis susidurdavo, o taip pat dėl jo gilaus miškininkystės dalykų pažinimo, kurį jis buvo įsigijęs Lietuvoje, eidamas ten miškų mokslus ir taip pat dirbdamas labai pažangiai vedamam Lietuvos miškų ūky, o vėliau Vokietijos miškų ūky bei dėstydamas Vilniaus universitete miškų mokslus.

Kitas straipsnis apie J. Kuprionį ir jo paveiklas buvo atspausdintas š. m. gegužės mėn. laidoj miškų žurnale, "Forest Farmer". Čia ypač pažymėtina, kad, kaip ir anksčiau minėtame straipsnyje, gražiai iškeliamas Lietuvos kraštas. Jame pažymima, kad prof. J. Kuprionis yra kilęs iš Lietuvos, kurioje miškininkystės istorija, kaip ir pati to krašto istorija, siekia 1259 metus ir tuo būdu dabar švenčia 711 metų sukaktį.

Šie atsiliepimai rodo, kad mūsų tautiečiai, dirbdami su atsidėjimu savo srity ir parodydami savo sugebėjimus, būna vietinių žmonių įvertinami. O dar kai jie nesidrovi aiškiai laikyti save lietuviais, tai jų gerbėjai ima aukštai vertinti ir patį kraštą, iš kurio jie yra kilę. Kai toks dalykas dar plačiau paskleidžiamas spaudoje, yra labai vertingas Lietuvos pristatymas bei populiarinimas šio krašto visuomenė. Kartu tai parodo, kad lietuviams būti savo krašto ambasadoriais yra įvairių būdų. V.

Vokietijos lietuvių mergaičių laisvalaikio žaidimų met

Lietuviai gerbiami

Nors niekuomet nebuvau rusiško dienraščio "Novoje Slovo" ėmėjas, prenumeratorius, bet mano prieteliai beveik be pertraukos ilgus metus reguliariai aprūpindavo mane šiuo dienraščiu, todėl teko gerokai jį pažinti.

Anksčiau nesu pastebėjęs redakcijos susidomėjimo Lietuva ir lietuviais, nors jos nuolatinis bendradarbis buvo lietuvis profesorius Vladas Stanka, — taip jis pasirašydavo savo straipsnius. Tiesa, jis daugiausia rašė moksliniais klausimais.

Be to, esu pastebėjęs, kad anksčiau lietuvių laikraščių bendradarbiai ne kartą panaudodavo rusų laikraščio medžiagą. Žinoma, visi kukliai nutylėdavo apie šaltinį, kai rašė apie Europos kraštus — Prancūziją, Angliją, Vokietiją ir kitus. Tuo imponuodavo skaitytojams tų kraštų gyvenimo žinojimu ir nieko neateidavo į galvą, kad tos žinios gautos ne betarpiškai, o per rusišką laikraštį.

Bet staiga lietuviai iš okupuotos Lietuvos sudomino visą pasaulį. Pagarsėjo Brazinskai, tėvas ir sūnus, kurie privertė lėktuvą nusileisti Turkijoje. Visą Ameriką ir pasaulį sukrėtė Kudirkos pabėgimas iš laivo ir jo grąžinimas. Pasirodė, kad lietuviai yra drąsiausi žmonės tarp Sovietų Sąjungos gyventojų, — jie trokšta liasvės. Ir rusų laikraštis "Novoje Slovo" pradėjo domėtis Lietuva ir lietuviais.

Ir šiandien ne mes naudojamės rusiškos spaudos šaltiniais, bet rusų laikraštis lietuviškais. Ir jame dažnai pasirodo žinių iš lietuviškų laikraščių, leidžiamų okupuotoje Lietuvoje. Ir atrodo, kad "Novoje Slovo" šiandien randa, kad tos žinios labiausiai charakterizuoja šios dienos Sovietų Sąjungos nuotaikas ir gyvenimą.

Kaip bebūtų, bet mums džiugu, kad susidomėjimas lietuviais didėja ir tuo būdu viltis susilaukti nepriklausomos Lietuvos nemažėja. **Č. Butkys**

LAIŠKAI "DRAUGUI"

NESUNAIKINKIME VLIKO

Paskutiniu metu vis dažniau pasirodo nesantaikos tarp mūsų veiksnių, ypač tarp JAV LB ir Altos. Tos nesantaikos priežastis, atrodo, yra siekimas vadovavimo ar autoriteto pripažinimo. Toje žodinėje kovoje iškryptstama iš esminių mūsų išeivijos uždavinių. Priekaištaujama net demokratiškumo, partiškumo stoka. Kai iš tikrųjų demokratijos principas yra partiškumas. Tuo klausimu gerai pastebėjo dr. K. Šidlauskas. Jei nebūtų partijų, tada kiekvienas visuomenės narys skelbtų savo politines pažiūras, politines ir socialines programas. Juk tai būtų chaosas. Jau ir dabar sakoma, jog lietuviai turi daug partijų. O jei nė vienos nebūtų?

Tarp JAV LB ir Altos ginčų ir nesusipratimų yra veiksnys, kurį mes visi vadiname Vyriausiu Lietuvos Išlaisvinimo Komitetu. Savo barniais, priekaištais, net užgauliojimais mes galime pakenkti Vlikui. Jei mes Vliką pripažįstame ir turime pripažinti vyriausiu veiksniu, vyriausiu autoritetu politinėje kovoje dėl krašto ir tautos laisvės tai mūsų kitų veiksnių ginčai yra nereikalingi ir žalingi. Vlikas turi būti mūsų politinės veiklos vyriausias, centrinis veiksnys. Jei taip, — o taip ir turi būti, — tada kitų veiksnių tarpusavis ginčas ar neapykanta yra neprasmingi. Visi kiti veiksniai — JAV LB ir Altas — turi savo veiklą derinti su Vliko veiksmais. Visai nebus reikalo ginčytis nei LB su Alta. Jei LB nori dirbti politinėje srityje, tegul ši derina savo žygius su Vliku. Tą pati turi daryti ir Alta — savo darbus suderinti su Vliku.

Šitaip derinant veiksmus, politinė kova pasibaigtų ir veikla suaktyvėtų ir pasiektume geresnių rezultatų. Būtų didelė nelaimė jei mūsų kiti veiksniai paneigtų Vliką. Vlikas yra centrinė politinė institucija. Prisiminkime Vliko pirm. dr. K. Valiūną. Kur jo nėra! Raižo po visą pasaulį. Tad visi į talką — vieni per Altą, kiti per JAV LB ar kitas organizacijas talkon Vlikui. Užtenka ginčų, nes jie nieko gero nežada. **A. M.**

GĖLĖS
Vestuvėms, banketams, laidotuvėms ir kitokioms progoms
GUŽAUSKŲ
Beverly Hills Gėlinyčia
2443 W. 63rd Street, Chicago, Illinois
TEL. PR 8-0833 — PR 8-0834

COUPON
$1.00 off on any pair of shoes $6.99 & up, during the week of Aug. 15-21. Good at Cermak Plaza only.
KINNEY SHOES
7137 Cermak Plaza

PARDAVIMUI
3 SINGER
Sewing machines left for repairs. Excellent condition. Yours for repair charges. Will deliver.
Only $15 each.
Phone — 434 - 3065

DĖMESIO!
VIEN TIK DRAUGAS SPAUSDINA
Kokius dalykus, vien tik Draugas" spausdina?
Vien tik "Drauge" galsite gražiausius vedybinius kvietimus at spausdintus lietuviškais rašmenimis.
Jaunosios poros iš visos Amerikos siunčia "Draugui" užsakymus spausdinti lietuviškus vedybų kvietimus. Galima pasirinkti įvairiausio popieriaus vokų ir kortelių
Jei rengiatės į moterystės luomą ir norite gražiausių lietuviškų kvietimų, užsukite į "Draugą". Kiek galite greičiau, atvykite ir pasirinkti

RADIO PROGRAMA
* * *
Seniausia Lietuvių Radio Programa Naujoj Anglijoj, iš stoties WLYN, 1360 bangos, veikia sekmadieniais nuo 1:00 iki 1:30 val. po pietų — perduodama vėliausių pasaulinių žinių santrauka ir komentarai, muzika, dainos ir Magdutės pasaka. Programą veda **Steponas J. Minkus.** Biznio reikalais kreiptis į: **Baltic Florists — gėlių bei dovanų krautuvė, 502 E. Broadway, So. Boston, Mass. Tel. AN 8-0489. Ten pat gaunamas ir dienraštis Draugas.**

Viena iš daugiausiai perkamų knygų yra Juzės Daužvardienės
POPULAR LITHUANIAN RECIPES
joje kiekvienas atras savo mėgiamo lietuviško patiekalo receptą, arba suras naują, iki šiol neragautą, kurių čia yra virš 200.
Knyga parasyta angių kalba, labai tinkama dovana vyresnėms, o ypač naujai pradedančioms šeimininkauti moterims. Kaina tik $2.75 dol., galima gauti "DRAUGE".
Illinois gyventojai prie knygos kainos prašomi pridėti 5 proc. mokesčiams.

Please Follow Smokey's ABC's!
ALWAYS hold matches till cold.
BE sure to drown all fires.
CAREFUL to crush all smokes

DĖMESIO!
FRANK'S TV and RADIO, INC.
3240 SO. HALSTED STREET TEL. — CA 5-7252
DIDELIS PASIRINKIMAS ĮVAIRIAUSIŲ TELEVIZIJOS RADIO. STEREO APARTAŲ PARDAVIMAS IR TISYMAS
SPALVOTOS TELEVIZIJOS APARATAI

Kas tik turi gerą skonį,
viską perka pas Lieponį!
LIEPONIS
LIETUVIŲ PREKYBOS NAMAI
FURNITURE CENTER, INC.
Marquette Pk., 6211 So. Western, PR 8-5875
Pirmadieniais ir ketvirtadieniais nuo 9 iki 9:30. Kitom dienom nuo 9 iki 6 val. vakaro. — Sekmadieniais uždaryta.

CLASSIFIED GUIDE

REAL ESTATE

2 po 6 kamb. Central. šildymas. Arti mokyklų, Brighton pke. Reikia skubiai parduoti tik 24,000.
ŠIMAITIS — CL 4-2390

Savininkas parduoda 5½ kamb. mūr. bungalow. Modernų. 30 pėdų sklypas. $21,500. **Tel. RE 7-6739**

4 miegamų namas. 2 vonios, 3 tualetai. 23-čia ir Hoyne Ave. Idealu didelei šeimai.
ŠIMAITIS — CL 4-2390

Arti 71 ir Rockwell, Marquette pk., lietuvis savininkas parduoda 7 **kamb. mūr. bungalow (4 mieg.),** 1 vonia, pilnas rūsys ir pastogė. Centr. apšildymas alyva. 2 maš. garažas. $21,500. Skambinti vakarais **PR 6-7998.**

2-jų aukštų mūrinis 34 p. x 120. p. namas. 2 garažai. Iškelti kanalizacijos vamzdžiai. Gazu karštu vand. apšild. Modern 8 kamb. butas viršuj. Central. air condition. Savininkas eina pensijon. Kaina virš $60,000. Skambinkite savininkui **925-4328.**

Parduodamas 2-jų butų mūr. namas ant plataus sklypo. **4216 S. Campbell Ave. Tel. 927-7043.**

MISCELLANEOUS

A. G. AUTO REBUILDERS
Čia automobiliai išlyginami ir nudažomi. Darbas atliekamas sąžiningai ir gerai, prityrusių darbininkų. Kainos nebrangios.
3518-24 W. 63rd St., Chicago, Ill.
TEL -- 776-5888
Anicetas Garbačiauskas, sav.

10% — 20% — 30% pigiau mokėsit už apdraudą nuo ugnies ir automobilio pas
FRANK ZAPOLIS
3208½ West 95th Street
Chicago, Illinois
Tel. GA 4-8654 ir GR 6-4339

VYTAUTAS ŽUKAUSKAS
SIUNTINIAI Į LIETUVĄ
Gerų prekių didelis pasirinkimas Automobiliai, šaldytuvai, televizijos, doler. certifikatai, maistas, akordeonai.
2608 W. 69th St., Chicago, Ill. 60629
TELEF. WA 5-2787

V A L O M E
KILIMUS IR BALDUS
Plauname ir vaškuojame visų rūšių grindis.
J. BUBNIS, Tel. RE 7-5168

SIUNTINIAI Į LIETUVĄ
ir kitus kraštus
NEDZINSKAS 4065 Archer Ave.
Chicago, Ill. 60632. Tel. YA 7-5980

DAŽYMAS
Pigiai dažau namus iš vidaus ir lauko. Valau kilimus ir baldus Pilna apdrauda.
J. Rudis — Tel. CL 4-1050

MOVING
SĖRĖNAS perkrausto baldus ir kitus daiktus. Ir iš toli miesto leidimai ir pilna apdrauda.
2047 W. 67th Place — WA 5-8063

COSMOS PARCELS EXPRESS
SIUNTINIAI Į LIETUVĄ
2501 W. 69th St., Chicago, Ill. 60629
3333 S. Halsted, Chicago, Ill. 60608
Tel. WA 5-2737; 254-3320
Įvairių prekių pasirinkimas, motociklai, šaldytuvai, maistas, dolerinia! ČERTIFIKATAI ir AUTOMOBILIAI
V. Valantinas

A. VILIMAS MOVING
Apdraustas perkraustymas
— Įvairių atstumų —
823 WEST 34th PLACE
Telef FRontier 6-1882

REMKITE "DRAUGĄ"

REAL ESTATE

BY OWNER VICINITY OF NATIVITY PARISH
2 story brk. Income property. 5 rooms down, 4 rooms up. Full basement. Very clean. New gas forced a air heat. High 30's — Shown by appointment.
PHONE — 586-8248

House for Sale in New Buffalo, Mich., on 1 acre of land. By owner. **239-2058.**

7347 S. Fairfield parduodamas Georgian stiliaus mūr. namas. Platus sklypas, garažas.

ŠIMKUS REAL ESTATE
NOTARY PUBLIC
INCOME TAX SERVICE
4259 S. Maplewood, CL 4-7450
Tvarkingai patarnauja visais Real Estate reikalais. Be to čia veikia Notariatas, daromi ir liūdijami vertimai, užpildomi pilietybės pareiškimai ir įvairūs blankai.

Mount Greenwood apyl. 3-jų miegamų mūr. namas su butu rūsy. 45 p. sklypas. Prašoma kaina $29,500. Skambint savininkui tel. Tel. — 424-5386

Marquette pke. mūrinis, stiprus namas. Krautuvė ir 3 geri butai. **2451 W. 69 St. HE 4-2012.**

Mūrinis. 1½ aukšto. 2 liuksus butai — 5 ir 4 kamb. Namas 17 metų. Marquette pke. **PR 8-6916.**

PIRKSIU FARMĄ
Tiesiai iš Savininko
10 ar daugiau akrų netoliau 50 myliu nuo Chicagos. Skambinkite arba rašykite
Mr. A. Kairys
3118 W. 59th St.
Chicago, Ill.
TEL. — 471-0770

2 po 4 kamb. mūr. Sklepas ir pastogė. Central. šild. Garažas. Brighton pko. centre.
2 po 5 kamb. medinis ir šalia tuščias sklypas. Central. šild. 41 ir Campbell.
Puikus bungalow. Įrengtas sklepas, garažas.
Tuoj galima užimti. Gera vieta. 77-ta prie California.
Maisto krautuvė ir 2 butai. Brighton pke.
3 butai ir biznio patalpa. Marquette pke.
Valgykla su namu ir visais įrenginiais. Judri vieta.
Insurance — Income Tax
Notary Public
ŠIMAITIS REALTY
2737 W. 43rd St., CL 4-2390

BUTŲ NUOMAVIMAS
Namų valdymas — Income Tax
Notariatas — Vertimai
APDRAUDŲ AGENTŪRA
BELL REALTY
J. BACEVIČIUS
6455 So. Kedzie Ave., PR 8-2233

Apdraudų Agentūra
Namų, Gyvybės, Sveikatos, Biznio, Automobilių,
Patogios išsimokėjimo sąlygos
J. BACEVIČIUS
6455 So. Kedzie Ave., PR 8-2233

MIELA TARP SAVŲ
Tvirti 2 mūrai greta ant plataus sklypo, pelningi., duoda po 700 dol. pajamų kas mėn. Central alyva šildymas. Daug priedų. Maži taksai. Už abu $47,900. Artima, patogi vieta.
Kaip naujas 2-jų aukštų 8 butų mūras. $14,000 nuomos metams. Dabar pirksite už $76,600.
2-jų butų mūras. Modern. įrengtas. 2 nauji gazu šildymai. Karpetai. Kabinetų virtuvės. Garažas. $29,900.
5 kamb. mūras. Kabinetų virtuvė, gazo šildymas. Karpetai. Garažas. Arti mūsų ofiso, už $19,000.
Sveikas medinis, modernus viduj. graži gatvė, arti Maria H. dideliai šeimai ir pajamoms, platus sklypas. $18,600.
9 kamb. mūras, patogi vieta, rami gatvė, arti parko. $18,950.
6 kamb. 15 metų mūras. Centr. vėsinimas. Garažas. Prie 50-os už Pulaski. $26,800.
Prie bažnyčios ir vienuolyno, dviem butam, 30 pėdų žemės, už $10,900.
VALDIS REAL ESTATE
7051 S. Washtenaw Av. RE 7-7200

2 po 5½ kamb., 3 kamb. rūsy. Prie 73 ir Kedzie.
Valgykla su namu. Prie 71 ir Richmond.
BUTŲ NUOMAVIMAS
Įvairūs draudimai
BUD'S REAL ESTATE
RALYS BUDRAITIS
4307 S. Kedzie, Chicago
TEL. — 254-5551

HELP WANTED - MOTERYS
HOSTESSES & CASHIERS
Age 20 to 30 years.
Full time, steady job, good pay. Apply in person between 2 p.m. and 4 p.m.
HOUSE OF PIES
800 N. Harlem River Forest

COOK
Light Housekeeping.
Own apt. in Catholic Rectory, Some English nesessary.
Call collect 815 — 385-0024.

HELP WANTED — VYRAI
COLD HEADING
Fastener Manufacturer has immediate openings for
COLD HEADING MACHINE SET UP AND OPERATION
Good starting rate plus benefits
THE LAMSON & SESSIONS CO.
5025 W. 73rd St. 767-8010

ENGINE LATHE OPERATOR
Experience Necessary.
No Lay-Offs, overtime, excellent company benefits.
CARL G. WICKLANDER CO.
1111 S. Washtenaw, Tel. 722-2943

SECURITY GUARD
Age 25 to 55. Must be U.S. citizen. Must read and write English. Must understand and speak Polish.
Apply in person if you meet these qualifications.
FIRST FEDERAL SAVINGS
47th Street Branch
1751 West 47th Street
CHICAGO, ILLINOIS

WAREHOUSE MAN
National company located in Elk Grove Village has one opening for responsible warehouseman. Best of benefits and working conditions. For appt. call
439-8735

JANITORIAL SUPPLY SALESMEN
Chemical experience necessary. South suburban area. Salary plus commission. Call
389-3163 or 385-0279

PARDAVIMUI
Parduodamas šaldytuvas su dideliu "freezeriu". Skambint nuo 6 iki 9:30 v. v. tel. **776-8931.**

IEŠKO NUOMOTI
Reikalingas 4 kamb. butas Marquette ar Brighton Pko. apylinkėje nuo rugsėjo 1 d. Pasiūlymus skambinti — GR 6-2061.

IŠNUOMOJAMA — FOR RENT
Išnuom. butas Brighton pko. apyl. suaugusių šeimai. Skambinkit po 5 v. v. tel 254-2260.
Išnuomojamas 3 kamb. butas rūsy su baldais ar be baldų. Marquette pke. **HE 4-3563.**

CONTRACTORS
MŪRO REMONTAS STOGŲ TAISYMAS
Pats atlieku darbą. Union Building Maint. Skambinkit
TEL. — 538-5232

Heating Contractor
Įrengiu naujus ir perstatau senus visų rūšių namo apšildymo pečius ir air conditioning — į naujus ir senus namus. Stogų rinas (gutters), vandens šildymui boilerius. Turiu ir leidimus dirbti mieste bei užmiesčiuose. Darbas atliekamas greitai ir sąžiningai. Apskaičiavimas nemokamai.
DOMAS ŽUKAUSKAS
HEATING & SHEET METAL
4444 S. Western, Chicago 9, Ill.
Telefonas VI 7-3447

Remkite tuos biznierius, kurie skelbiasi dienr. "Drauge".

Pietų Afrikos gydytojas Christian Barnardas linksmas grįžta iš ligoninės po sunkios plaučių perkėlimo operacijos.

GARSAUS CHIRURGO VEIKALAS

J. VENCKUS, S.J.

The Macmillan Company leidykla neseniai išleido dėmesio vertą knygą apie garsaus chirurgo — širdžių perkilnotojo dr. Christiano Barnardo gyvenimą. Šis biografinio pobūdžio veikalas buvo paties chirurgo parašytas, talkininkaujant bendraautoriui žymiam žurnalistui Curtis Bill Pepper. Pastarasis paruošė angliška knygos leidimą, nes Barnardas kalba boerų - olandų ateivių P. Afrikoje kalba.

Knyga yra įdomi ir galimas dalykas, kad pagal ją bus filmą sukama, nes daktaro gyvenimas ir veikla yra dramatiška. Tą knygą rašo medikas; aprašo savo studijas medicinos fakultete Cape Town'e (Pietų Afrikoje) ir vėliau Amerikoje, savo pirmųjų metų gydytojo praktiką, kuri nevisados buvo laiminga. Taip Ceres mieste, autorius — jaunas gydytojas turėjo pasišalinti, nes vyresnieji gydytojai turėjo pirmenybę. Nežiūrint to, jaunas gydytojas labai mylėjo mediciną, pasišvęsdavo pacientams, kartais kaime per visą naktį budėdavo prie gimdančios moters, laukdamas gimstančių dvynukų.

Dr. Barnard buvo uolus tyrinėtojas, surasdavo kai kurių ligų priežastis. Jis visiškai natūrališkai priėjo prie retų operacijų. Išgirdo, kad vienas rusas gydytojas operavo šunį, kuriam prigydė antrą galvą. Tą pačią operacijos rūšį pakartojo ir dr. Barnardas. Apie jį buvo sakoma, kad jis turįs auksines rankas operacijoms. Groote's Schuur (Didžioji daržinė) ligoninėje daktaras atliko 48 širdies transplantacijas šunims. Susidūrė su problema, kad geriausiai atliktos širdies transplantacijos su šunims nepasiseka, nes organizmas atmeta svetimą širdį. Dr. Barnard nuvažiavo į Richmondą, Va., kur dr. David Hume sėkmingai perkeldavo inkstus. Ten dirbo per tris mėnesius. Dr. Barnardas gerai susipažino su eilės specialistų darbais, kurie išdirbo širdžių transplantacijų techniką: dr. Norman Shunway, dr. Denton A. Cooley, kurį dr. Barnard kaip operacijų stebukladarių, dr. Michael E. DeBakey. Visi šitie Amerikos specialistai buvo daug geriau pasiruošę širdies transplantacijoms, bet dr. Barnardas jiems užbėgo už akių. Visi sutinka, kad dr. Barnard yra genialus chirurgas.

Dr. Barnardą priėmė Popiežius, jis pietus valgė su Sofija Loren; jį priėmė ir pagerbė Amerikos prezidentas Lyndon Johnson Baltuosiuose rūmuose. Jį pasikvietė Amerikos televizija. Kodėl? Atsakymas: Christianas Barnardas buvo pirmasis širdies perkėlėjas, kaip pirmasis žmogus ant mėnulio.

Dr. Barnardo vaikystė

Jis gimė 1922 m. Beaufort'e West, Pietų Afrikoje, kur gyventojų daugumą sudaro bušmėnai, kur rasių problemos labai didelės ir aštrios. Tėvas Adomas, olandų Reformuotos bažnyčios pastorius ar ministeris, aptarnavo juodukų parapiją. Nelengva jam buvo su žmona, su keturiais berniukais pragyventi, gaunant tik 56 dol. mėnesiui. Bet pragyveno, du sūnūs baigė medicinos fakultetą, trečiasis inžineriją. Dar padėdavo ir vargšams. Motina, pastoriaus žmona, grojo vargonais per pamaldas. Christianas prisimena, kad turėjęs sunkiai kilnoti vargonų dumples. Motina buvo griežta, iš vaikų reikalavo, kad visur būtų pirmieji, ir klasėje ir sporte. Jeigu kuris vaikų parsineš davo blogą pažymį, gaudavo ne juokais lupti.

Abu tėvai buvo dvasiškai labai rimti ir pamaldūs. Kasdien skaitydavo Šv. Raštą, rytmečiais ir vakarais kartu melsdavosi. Christianas girdėdavęs, kaip abu jo tėvai net naktį lovoje šventas giesmes giedodavę. Prieš valgį ir po valgio visi viešai pasimelsdavo. Tėvas buvo labai negrų mylimas, kada mirė, negrai iš tolimų kaimų suplaukė į laidotuves.

Mokykloje

Christianas į pradžios mokyklą basas eidavo, ir per upę bristavo, kai važiavo į universitetą į Cape Town, tada jam vieni paskolino kelnes, kiti švarką, o kada pagal paprotį turėjo įsigyti geltoną kaklaraištį, turėjo skaityti skatikus. Universitete gavo 200 dolerių metinę stipendiją su sąlyga, kad išlaikytų visus egzaminus. Į universitetą kiekvieną rytą turėjo eiti ten ir atgal 4 mylias pėsčias, nes neturėjo pinigų mokėti už autobusą. Buvo pradėjęs vaikščioti su mergaitėmis, bet paskui atsisakė studijų labui. Pradžioje turėjo sunkumų, nes buvo blogai paruoštas, bet prasimušė, nes bijojo nustoti stipendijos.

Anatomijos institute pradėjo dirbti su lavonais: vienas lavonas aštuoniems studentams. Pirmą kartą su skalpeliu atsistojęs prie lavono nualpo.

Prie to paties lavono dirbo jo draugas Harry, kuris buvo marksistas. Vieną kartą tas besiginčydamas ištarė Marxo žodžius, kad religija esanti "liaudies opiumas." Bernardui tuojau įstrigo mintis: "Taigi išeina, kad mano tėvelis yra "drug peddler" — nuodų pardavėjas ir skleidėjas. To negali būti. Mano tėvelis tikrai tiki į Dievą".

Bepiaustant lavoną, kilo klausimas ir apie kito pasaulio klausimą. Ar tas vargšas neturtingas afrikietis, kurio lavoną piaustom, ar jis turi sielą, ar jo kūnas prisikels, ar turi nemirtingą sielą? Harry primygtinai neigia. Chris teigia, sako, kad šito afrikiečio nemirtingos sielos nei mes aštuoni studentai, kurio lavoną į gabalėlius piaustome, nesunaikinsime ir neatimsime jo prisikėlimą amžinam gyvenimui.

Šeimos gyvenime

Pirmoji moteris, su kuria Chris susitiko, vadinos Ninky. Vieną kartą jis, Ninky ir jos sesuo važiavo laiveliu. Pavažiavę išlipo ant kranto. Chris pastebėjo, kad mergaitės visiškai nusirėdė ir pradėjo plaukti. Jis pirmą kartą pamatė moterį, kaip Adomas pamatė pirmą kartą Ievą Rojuje. Moteris iki šitos valandos neturėjo reikšmės, bet nuo šitos valandos moteris jam pasidarė reikšminga. Tikrai būdinga yra jo pastaba, daugiau gamtiška kaip poetiška. Jis žinojo, kad tos mergaitės priklauso vegetarų šeimai, tai yra niekad nevalgo mėsos. Jis, pamatęs tų mergaičių kūno grožį, pasakė: "Įdomu, kaip ropės, kopūstai, saločiai ir ryžiai gali pavirsti į tokį grožį." Chris varžėsi mergaičių ir taip nesimaudė kaip jos. Ninky buvusi pirmoji moteris, kuri pabučiavo jį.

Louwtjie buvo toje pačioje ligoninėje (Groote Schuur) slaugė ir jam padėdavo operacijų metu. Chris ją įsimylėjo, pardavė automobilį, kad nupirktų jai deimanto žiedą, bet operacijos salėje ją vadina gremėzdiška (clumsy nurse). Vedęs susilaukė dviejų vaikų. Tačiau žmona vis skundėsi, kad Chris vis nori turėti ir kitą moterį. Moterystė buvo audringa.

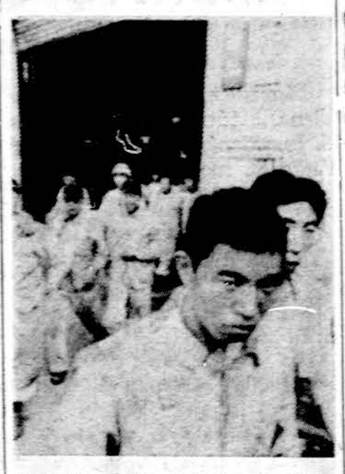

Japonijos vieno fabriko darbininkai grįžta namo darbo valandoms pasibaigus

Po poros dešimtų metų moterys- ir pageidauja, kad didelis žmotės gyvenimo persiskyrė ir dabar gus būtų ne tik didelis profesiovisur rodosi su turtinga gražuonalas, bet kartu garbingas ir ištile. Tačiau visuomenė ją smerkia kimas vyras savo žmonai.

SPORTAS

(Atkelta iš 2 pusl.)

Eglė Giedraitytė užėmė penktas vietas šuolyje į tolį su 16'—7" ir 80 yd. kliūtiniame bėgime —12.5 sek. bei 6-tą vietą 8 lb. rutulio stumime — 30'-8".

LSK Žaibo narė latvaitė Mara Ausenbachs laimėjo pirmą vietą ieties metime, nusviedusi 105'—9" ir trečią vietą disko metime—81'-3,75".

Komandiniai LSK Žaibas surinko 33 taškus ir užėmė 5-tą vietą.

Šalia mergaičių pirmenybių buvo vykdoma keleta kviestinio pobūdžio rungčių jaunesnėms prieauglio klasėms, kur pasėkmės buvo ypatingai geros. Iš mūsiškių tik **Daiva Marcinkevičiūtė** įkopė į baigmę, užimdama 4-tą vietą 220 yd. bėgime — 28,5 sek. ir 5-tą vietą 100 yd. bėgime —12.4 sek., mergaičių 12-13 m. klasėje. Abi šios Daivos pasėkmės yra ir nauji Š. Amerikos lietuvių rekordai mergaičių C (12-13 m.) klasėje.

Iš žaibiečių 12-13 m. grupėje dar dalyvavo **Kristina Rociūnaitė**, prabėgusi 100 yd. per 13.2 sek. ir 220 yd. — 30.4 sek., K. Welsh — 13.1 sek. ir 30.0 sek. ir Rūta Motiejūnaitė —13.7 sek. ir 32.6 sek.

Gailutė Motiejūnaitė, žemiau 10 m. grupėje laimėjo 5-tą vietą 100 yd. bėgime — 14.6 sek. ir 4-tą vietą šuolyje į tolį — 10'—8"

SPORTO KRONIKA

— **Teniso varžybos** įvyks rugpiūčio 28—29 dienomis prie Detroito. Varžyboms vieta numatyta yra prie Ford Park, kuris yra Highland Park, Mich., miestely prie I 75 greitkelio ir McNichols (6 mylia). Važiuoti I 75 greitkeliu į šiaurę iki McNichols "exit", pasukti į vakarus ir važiuoti vieną bloką ir pasukti į kairę (į priekį). Už dviejų blokų yra parkas, kur reikia pasukti į dešinę ir važiuoti iki Woodword (neprivažiuoti).

Numatytas laimėtojui pereinamosios taurės įteikimas.

Reta šuns ir katino draugystė vienoje šeimoje Fremonte, Californijoje

A. † A.
PRANUI PATLABAI
Lietuvoje mirus, mūsų mieliems STASIUI ir REGINAI, KUN. PETRUI ir STASEI PATLABAMS reiškiame nuoširdžią užuojautą.

A. B. SLIAŽAI

A. † A.
ALEX BUDRIS
Gyveno 2523 W. 45th Place, Chicago, Illinois.

Mirė rugp. 17 d., 1971, 1 val. popiet, sulaukęs senatvės. Gimė Lietuvoje.

Pasiliko dideliame nuliūdime 2 sūnūs Edmond, marti Joan ir šeima ir Alfred, marti Clara ir šeima, sesuo Anna Markūnas su šeima Rockforde, ir kiti giminės, draugai ir pažįstami.

Priklausė L. Vyčių Sendraugių kuopai, L. R. K. S. A. 15-tai kuopai ir Šaulių dr-jai, bei kitoms organizacijoms. Amžinas narys: T. Marijonų, T. Jėzuitų, T. Saleziečių, Labdarių S-gos.

Kūnas pašarvotas Petro Bieliūno koplyčioje, 4348 S. California Avenue.

Laidotuvės įvyks šeštad., rugp. 21 d., iš koplyčios 8:30 val. ryto bus atlydėtas į Švč. M. Marijos Nekalto Prasidėjimo parapijos bažnyčią, kurioje įvyks gedulingos pamaldos už velionies sielą. Po pamaldų bus nulydėtas į Lietuvių Šv. Kazimiero kapines.

Gėlių prašoma nesiųsti.

Nuoširdžiai kviečiame visus: gimines, draugus ir pažįstamus dalyvauti šiose laidotuvėse.

Nuliūdę: SŪNŪS, MARČIOS IR ANŪKAI.

Laidotuvių direktorius Petras Bieliūnas. Tel. LA 3-3572.

A. † A.
ELZBIETA A. ALISHAUSKAS
RALIUTĖ

Gyveno 4608 - 29th Avenue, Kenosha, Wisconsin.
Mirė rugp. 18 d., 1971, sulaukus 74 m. amžiaus.
Gimė Lietuvoje.

Pasiliko dideliame nuliūdime sūnus Charles Ališauskas, ir duktė Harriet Meyer, Somers, Wisc., 4 anūkai, 8 proanūkai, ir kiti giminės, draugai ir pažįstami.

Kūnas bus pašarvotas penktad., 4 val. popiet Mischler's koplyčioje. 708 - 57th Street, Kenosha. 7:30 val. vak. koplyčioje bus kalbamas šv. rožančius.

Laidotuvės įvyks šeštad., rugp. 21 d. iš koplyčios 10 val. ryto bus atlydėta į Šv. Petro parapijos bažnyčią, kurioje 10:30 val. įvyks gedulingos pamaldos už velionės sielą. Po pamaldų bus nulydėta į Šv. Jurgio kapines, Kenoshoje.

Nuoširdžiai kviečiame visus: gimines, draugus ir pažįstamus dalyvauti šiose laidotuvėse.

Nuliūdę: Sūnus, duktė, anūkai ir proanūkai.

Laidotuvių direktorius Mischler. Tel. (414) 657-3811.

A. † A.
MARY P. WITANOWSKI
PAGAL TĖVUS SLUZEWICZ

Gyveno Chicago, Illinois.
Mirė rugp. 17 d., 1971, sulaukus 79 m. amžiaus.
Gimė Lietuvoje.
Velionė buvo našlė a. a. Telesforo.

Pasiliko dideliame nuliūdime sūnus Henry R., marti Shirley, 3 anūkai: Robert, Gregory ir Larry, ir kiti giminės, draugai ir pažįstami.

Kūnas pašarvotas Malec kopl., 834 N. Ashland Ave.

Laidotuvės įvyks šeštad., rugp. 21 d., iš kopl. 8:30 val. ryto bus atlydėta į Šv. Stanislovo Kostka parap. bažnyčią, kurioje įvyks gedul. pamaldos už velionės sielą. Po pamaldų bus nulydėta į Lietuvių Šv. Kazimiero kapines.

Nuoširdžiai kviečiame visus: gimines, draugus ir pažįstamus dalyvauti šiose laidotuvėse.

Nuliūdę: Sūnus, marti ir anūkai.

Laidotuvių direktorius Malec. Tel. HA 1-5800.

EUDEIKIS
DOVYDAS P. GAIDAS — GERALDAS F. DAIMID
Laidotuvių Direktoriai
Trys Moderniškos Koplyčios
4330 South California Avenue
Telefonai: LA 3-0440 ir LA 3-9852
4605-07 South Hermitage Avenue
Telefonas — YArds 7-1741-2

MAZEIKA & EVANS
FUNERAL HOME
THREE
AIR-CONDITIONED CHAPELS
Parking Facilities
6845 SOUTH WESTERN AVE. HEpublic 7-0800

PETKUS
MARQUETTE FUNERAL HOME
— TEVAS IR SONUS —
TRYS MODERNIOS KOPLYČIOS
2533 West 71st St. Telef. GRovehill 6-2345-6
1410 S. 50th Ave., Cicero TOwnhall 3-2108-09
AIKŠTĖ AUTOMOBILIAMS STATYTI

LAIDOTUVIŲ DIREKTORIAI
Lietuvių Laidotuvių Direktorių Asociacijos Nariai

STEPONAS C. LACK (LACKAWICZ) IR SŪNŪS
2314 W. 23rd PLACE Tel. VIrginia 7-6672
2424 W. 69th STREET Tel. REpublic 7-1213

PETRAS BIELIŪNAS
4348 S. CALIFORNIA AVE. Tel. LAfayette 3-3572

ANTANAS M. PHILLIPS
3307 S. LITUANICA AVE. Tel. YArds 7-3401

POVILAS J. RIDIKAS
3354 S. HALSTED STREET Tel. YArds 7-1911

JURGIS F. RUDMIN
3319 S. LITUANICA AVE. Tel. YArds 7-1138-1139

VASAITIS — BUTKUS
1446 S. 50th AVE., CICERO, ILL. Tel. OLympic 2-1003

LEONARD BUKAUSKAS IR SŪNUS
649 East 162nd Street, South Holland
10821 South Michigan Avenue, Chicago
TEL. — CO 4-2228

Perskaitę Draugą, duokite kitiems pasiskaityti.

APLINK MUS

× **Dr. P. Daužvardis,** Lietuvos generalinis konsulas, sunkiai susirgęs buvo gydomas Šv. Kryžiaus ligoninėje. Padarę pagrindinius tyrimus, gydytojai ligonį išleido į namus.

× **Kun. Antanas Naujokas,** salezietis, rugp. 20 d. vėl grįžta į Port Chester, N. Y., kur dirba vienoj parapijoje. Pas kun. A. Sabaliauską, Cedar Lake, Ind., išbuvo 15 d., aplankydamas savo draugus, pažįstamus, pabuvodamas ir Chicagoj

× **Prof. dr. Br. Kazlas,** Wyoming, Pa., žinomas mūsų visuomenės veikėjas, atnaujindamas prenumeratą pridėjo 8 dol. auką spaudai paremti. Nuoširdžiai dėkojame.

× **Joana Jovaišienė - Bielskutė,** nuolat gyvenanti San Diego, Californijoje, buvo išvykusi Europon aplankyti savo dėdės, kuris gyvena Danijoje. Po 3-jų savaičių įspūdingų atostogų, lankėsi Waterbury pas seserį Albiną ir Joną Brazauskus. Šiuo metu svečiuojasi pas seserį Mariją ir Henriką Morkūnus Chicagoje. Šią savaitę vėl išskrenda atgal į Californiją.

× **Šiandien, penktadienį, 7:30 val. vak.,** Bieliūno koplyčioje, 4348 S. California Ave., visi L. vyčiai prašomi susirinkti atsisveikinimui su savo žymiu veikėju a. a. Aleksu Budriu.

× **A. a. Kazys Gandrimas,** dramos aktorius, buvo vakar palaidotas Lietuvių Šv. Kazimiero kapinėse Chicagoje. Laidojimo apeigas atliko kun. F. Gureckas. Velionį į amžinojo poilsio vietą palydėjo būrys jo artimųjų ir bičiulių.

× **Šiaurės Amerikos šachmaštų pirmenybėms — Justinas Mackevičius,** Sr., Chairman of the Board Standard Federal Savings and Loan Association, paskyrė $100.00 dovaną pirmos vietos laimėtojui.

Šachmatų pirmenybės įvyksta 28—29 dienomis Chicagoje. Prašome registruotis pas R. Fabijoną, 7744 South Troy Street, Chicago, Ill. 60652. (pr.)

× **Už a. a. Onos Lesevičienės sielą,** minint vienerių metų mirties sukaktį, šv. Mišios bus atnašaujamos šeštad., rugp. 21 d., 7 val. ryto, Švč. M. Marijos Gimimo bažnyčioje ir sekmad., rugp. 22 d., T. Jėzuitų koplyčioje, 9 val. ryto. Giminės ir draugai prašomi prisiminti velionę savo maldose. (pr.)

× **Geriausiai pailsėsi ištaigingame GOLDEN SANDS Motelyje.** Apšildomas plaukiojimo baseinas. Kambariuose oro vėsintuvai, TV, kava. Greta "Abie's" restoranas. **Res 4411 U.S. 12 East, Michigan City, Ind., 46360. Tel. 219—874-6253.** (sk.)

× **Albinas Kurkulis,** akcijų brokeris reprezentuoja du PONT, GLARE FORGAN. **Tel. 341-3412.** Albinas turi daug asmeniško patyrimo su akcijomis ir jums sąžiningai patars. (sk.)

× **Hot Springs, Arkansas,** parduodami pigūs žemės sklypai geromis išsimokėjimo sąlygomis. Skambinti: **Vytas Kasniūnas, jr., 986-1500** arba **594-6862.** (Sk.)

× **Inž. Kostas Dočkus** su savo žmona grįžo iš atostogų, kurias praleido Colorado kalnuose.

× **Monika Balčytienė,** seniai sunkiai serganti, šiuo metu vėl gydosi Šv. Kryžiaus ligoninėje.

× **B. Konauka** iš Chicagos įstojo nariu į Lietuviškos Knygos Klubą.

× **Tvirta lietuviška spauda** — tvirta ir lietuvybė. Tai žino skaitytojai ir remia savo dienraštį. Aukojo: 2 dol. — J. Kutka; po 1 dol. — A. Rimavičius, Ant. Kružikas.

× **Lietuvybės išlaikymas** ir lietuviškoji spauda — du glaudžiai susiję dalykai. Remdamas spaudą, stiprini ir lietuvybę. Tai gerai žino skaitytojai, savo aukomis "Draugą" remdami. Aukojo: po 3 dol. — R. E. Vaišnys, J. Stapulionis; po 1 dol. — M. Stankaitis, Ant. Marma, M. Pazolienė, Ant. Zailskas. Nuoširdžiai dėkojame.

× **Kilnus tautietis.** Kanadoj gyvenąs Aloyzas Puida, Dainų šventės proga atvykęs į Chicagą, atsilankė į Lietuvių Fondo raštinę ir čia paklojo 510 Can. dolerių, pareikšdamas, kad ši jo auka L. F. skiriama žuvusiems ir mirusiems **Linkuvos gimnazijos** mokytojams ir mokiniams prisiminti. (pr.)

ALRK Moterų sąjungos delegatės savo seime, įvykusiame rugpiūčio 15-19 d. Cicero Šv. Antano par. salėje. Pirmoje eilėje iš kairės sėdi: M. Paukštienė, M. Druktanis, Sophia Bartkus — iždo globėjos, M. Žemaitis, centro valdybos II vicepirm., Juliana Wackell, pirmininkė, svečias ir salės šeimininkas kun. J. Stankevičius, Šv. Antano par. klebonas, Marie Panavas, cv sekretorė, Natalija Šatūnas, iždininkė, ir seimo rengimo komisijos pirmininkė Augusta Šatkienė. Toliau — įvairių kuopų delegatės. Nuotr. Kazlausko

LIETUVIŲ KALBA IR JAUNO MOKYTOJO ŽVILGSNIS

JUOZAS MASILIONIS

Pirmadienis — pirmoji darbo diena. Moderatore pakviečiama S. Jonynienė, Chicagos Brighton Parko lit. mokyklos vedėja. Pirmąją šios dienos paskaitą skaito St. Barzdukas. Per visą savaitę jis skaitys eilę paskaitų lietuvių k. klausimais. Ši paskaita įžanginė, įvedamoji. Jis pažymi, kad raštas yra vienas didžiausių žmogaus išradimų. Žmogus gyvena ribotą laiką, savo darbų nespėja baigti, bet gali juos pratęsti į ateitį, net po mirties veikti savo raštais. Užtat svarbu mokėti gerai rašyti. Nors raštas svarbus dalykas, bet kalbotyros mokslas dar labai jaunas: 1816 m. išleistas pirmasis kalbotyrinis veikalas. To veikalo autorius pirmasis pavartojo indoeuropiečių terminą, pirmasis 1823 m. paminėjo vienam laiške lietuvių kalbos svarbą. Vėliau jis lietuvių kalbą įvedė į tarptautinę areną.

Toliau šioje srityje daug pasidarbavo Rug. Schleicheris ir kiti kitataučiai kalbininkai. Vėliau daug dirbo lietuviai kalbininkai: Kuršaitis, A. Baranauskas, K. Jaunius, K. Būga, J. Jablonskis, A. Salys, Pr. Skardžius, P. Jonikas, L. Dambriūnas ir kiti. Pamažu lietuvių kalba iš paprastos kaimiečių susižinojimo priemonės įkopė net į universitetų katedras.

Žodžių derinimas

Antrąją priešpiečio paskaitą "Žodžių derinimas ir valdymas sakinyje" skaitė prof. A. Salys. Lietuvių kalboje, turinčioje tiek linksnių ir giminių skirtumų, žodžių derinimas yra labai svarbus dalykas. Mokančiam tą kalbą iš mažens žodžius derinti nėra sunku, bet besimokančiam ją kaip svetimą kalbą — daug vargo. Todėl kalbą mokyti reikia iš pat mažens. Pagrindas turi būti padėtas šeimoje. Jei šeima nieko nebus padariusi lietuvių kalbos mokyme, mokykla nieko gero nebepadarys.

Lietuvių kalboje yra ištisinis (juodoje žemėje balta duona auga) ir dalinis (lakštingalėle, links mas paukšteli...) derinimas. Jei susiduria vyriškoji ir moteriškoji giminės derinime nusveria vyriškoji.

Sunkiau yra žodžių valdyme. Valdantysis žodis pagal reikšmę reikalauja tam tikro linksnio. Kilmininką valdo pvz. kai kurie veiksmažodžiai (bijoti...), veiksmažodžiai su neiginiu (neiginio kilmininkas), kiekį arba talpą žymintieji daiktavardžiai, kai kurie skaitvardžiai (dešimt..), ir eilė žodžių, kurie valdo naudininką (pataikauti...), galininką (dirbti...), įnagininką (rūpintis..). Linksnius valdo ir prielinksniai. Įpratusiam kalbėti iš mažens visa tai nesudaro sunkumų, bet dabartiniam jaunimui daug jau čia būna neaiškumų.

Po paskaitos Mikšienė, prof. A. Klimas, J. Plačas, St. Sližys, Milmantienė ir dar vienas kitas klausė įvairių klausimų ar pareiškė savo nuomones dėl profesoriaus vienų ar kitų tvirtinimų.

Kaip žiūri į liet. kalbą jaunas mokytojas

Po pietų pirmąją paskaitą "Lituanistinis mokymas jauno mokytojo akimis" skaitė Rimas Černius, Chicagos aukšt.lit. mokyklos mokytojas.

Kiekvienam mokytojui tenka turėti santykius su kitais mokytojais, su mokinių tėvais ir su mokiniais. Jam lengviausi buvo santykiai su kitais mokytojais, nes pradėjo dirbti toje pačioje mokykloje, kurią neseniai buvo baigęs. Žymiai sunkesni buvo santykiai su tėvais. Varžėsi telefonu ar asmeniškai su tėvais susisiekti, nes bijojo, kad gali pritrūkti žodžių, kad gali nepasitikėti jaunu mokytoju. Pageidavo čia abipusio takto: jauno mokytojo, kalbant su tėvais, ir tėvų, kalbant su jaunu mokytoju.

Didžiausią laiko dalį skyrė mokytojo santykiams su mokiniais atvaizduoti. Čia papasakojo apie pasiruošimą pamokoms, namų darbus, jų taisymą, pamokos plano susidarymą ir išpildymą, drausmę pamokos metu ir jauno mokytojo autoritetą, egzaminavimo, arba žinių patikrinimo, būdus, nurodė pastebėtus šių dienų mokinio silpnumus, mokinių kalbėjimąsi tarpusavy angliškai ir pabaigoje numatydamas sunkėjančią lituanistinio darbo mokyklo je ateitį.

Diskusijose kalbėjo Milmantienė, Br. Krokys, Vaitkevičienė, J. Tamulis, J. Plačas, prof. A. Salys. Visi buvo sužavėti jauno mokytojo vieša "išpažintimi", nes jis atvirai pasipasakojo, kas ir kur jam pasisekė ir nepasisekė. Baigiamąjį žodį tarė J. Masilionis, Chicagos aukšt. lit. mokyklos direktorius, kurio mokykloje jaunasis mokytojas dirba, dėkodamas jam už taip gražiai paruoštą paskaitą, o visiems klausytojams už tokį nepaprastai šiltą paskaitos priėmimą.

Ketvirtąją ir paskutinę šios dienos paskaitą skaitė prof. A.Klimas: "Lietuvių kalba ir lituanistika Vakaruose po II pasaulinio karo".

Lietuvių kalba svetur

Dar ne taip seniai buvo baimintasi, kad lietuvių k. gali išnykti, bet ji daugelyje kalbotyros centrų yra dėstoma ir labai vertinama. Svarbiausias lituanistikos centras yra Pennsylvanijos un-tas Philadelphijoje, kur galima gauti net daktaro laipsnį, bet daugiau ar mažiau lietuvių kalba yra dėstoma daugelyje JAV universitetų, Kanadoje, Vokietijoje, Austrijoje, Šveicarijoje, Anglijoje, Norvegijoje, Švedijoje, net Indijoje, Australijoje. Tų kraštų un-tai perka vadovėlius ir juosteles lietuvių kalbą mokyti.

Išvadoje prof. A. Klimas konstatavo, kad liet. kalbos dėstymas un-tuose dažnai yra laimės dalykas. Trūksta lietuvių kalbininkų. Jaunimas turėtų imti studijuoti kurią nors kalbotyros šaką, iš kurios galėtų valgyti duoną, o lietuvių k. tyrinėti ir jai dirbti iš meilės.

Ona ir Stasys Pieža rugpiūčio 22 d. švenčia savo moterystės 45 metų sukaktį. Jų moterystę palaimino a. a. prel. A. Briška Nek. Prasidėjimo liet. parapijos bažnyčioje Brighton Parke. Nuotraukoje žurnalistas - redaktorius Stasys ir red. Ona Piežai su būriu savo anūkų. Iš kairės sėdi Kotryna, Danielius, Jonukas ir Martynas; antroje eilėje Motiejus, Kotryna, O. Piežienė, S. Pieža ir Mykolas. Nuotraukoje trūksta Stasio Piežos II, Kotrynos ir Nicolės. Jie yra Piežų vaikų Joanos, 33 metų, Bernadetos 29 m., Jono, 27 m. ir Tomo, 25 m., vaikai.

CHICAGOJE IR APYLINKĖSE

RETAS SUSITIKIMAS

Rašyt. St. Tamulaitis, gyv. Chicagoje, neseniai turėjo retą ir įdomų susitikimą su svečiais iš Izraelio. Tie svečiai — advokatas Naum Levitan'as ir jo žmona gydytoja dr. Levitanienė, abu Kauno žydai, gyvenę ir dirbę Lietuvoje iki 1946 metų, o vėliau per Lenkiją išemigravę į Izraelį.

Chicagos priemiestyje Skokie, kur buvo apsistoję pas savo gimines, Levitanai liepos 24 d. surengė Stasiui Tamulaičiui gražias padėkos vaišes, kuriose dalyvavo ir dar keli Lietuvos žydai. Buvo pasikeista dovanomis.

Med. gyd. dr. Levitanienę ir dar vieną jauną žydą, neva salezietį iš Vytėnų, S. T-tis drauge su seserimi Ona Tamulaityte savo dideliame ūkyje (prie Ž. Panemunės - Seredžiaus) globojo nuo 1941 m. lapkr. iki 1944 m. liepos mėn. kol užėjo bolševikai. Pat adv. N. Levitanas gyveno kaimyniniame Kasperavičienės dvare ir dirbo kaip skerdžius. Gyd. Levitanienė dirbo S. T-čio ūkyje.

Ir Levitanus ir tą jauną žydą, neva salezietį, Stasiui ir Onai Tamulaičiams pristatė salezietis vienuolis a. a. kun. Bronius Paukštys.

NUKENTĖJUSIEMS NUO VOKIŠKŲ NACIŲ ŽINOTINA

Daug lietuvių nukentėjo nuo nacių Antrojo pasaulinio karo metu, bet ne visi gavo kompensacijas už persekiojimus ir sveikatos nustojimą. Todėl K. Nukentėjusių tautybių komitet to pirmininkas, gyv. 562 Hoeferstrasse, Welbert 58, West Germany, prašo skubiai pranešti šapie užvestas bylas, jų rezultatus ir pateikti savo sugestijas. Pranešimus vokiečių ar anglų kalba prašo pasiųsti iki š. m. spalio mėn. 1 dienos, nes tą mėnesį Frankfurte prie Maino bus visų nukentėjusių tautybių organizacijų konferencija tikslu padaryti stiprius žygius atitinkamose Vok. ir kitose įstaigose. Pageidaujama, kad ir praleidę nustatytus terminus ir nepareiškę pretenzijų į atlyginimus, irgi praneštų, nes norima atnaujinti prašymų padavimo laiką. Šiuo reikalus lietuvius gali informuoti Coc. kl. reik. vedėjas A. Čepulis, gyv. 3548 So. Emerald Ave., Chicago, Ill. 60609. Tel. LA 3-1387 (po 6 val. vak.).

Socialinio klubo valdyba

— Iš kaktos sviesto netepsi, o iš nosies žvakės nedegsi.

(Rietaviškių patarlė)

Du buvę Dariaus - Girėno 271 posto vadai — Jules Corbett ir Al. Dzieginski laiko atžymėjimą, kuris postui buvo įteiktas Amerikos veteranų suvažiavime Chicagoje už "Vėliavų alėjos" įruošimą lietuvių Šv. Kazimiero kapinėse. Panašus atžymėjimas įteiktas ir Don Varnas postui 986, kuris prisidėjo prie įruošimo.

A. + A.
FRANK GEDMINT

Gyv. 5316 S. Kenneth Ave., Chicagoje, mirė rugp. 19 d. Gimęs Lietuvoje, Gargžduose. Paliko nuliūdime žmona Teklė, duktė Ann Barista ir 2 sūnus John ir Charles Gedmint su šeimomis.

Pašarvotas Egan koplyčioje, 3700 W. 63 St.

Laidojamas šeštad. rugp. 21 d., 9:30 v. r., iš St. Mary Star of the Sea bažn., Šv. Kazimiero lietuvių kapinėse. (pr.)

Chicagos žinios

LANKYSIS ASTRONAUTAI

Trys Apollo 15 astronautai sutiko apsilankyti Chicagoje rugsėjo 15 d. Daugiau detalių apie jų vizitą bus paskelbta vėliau.

Į SVEIKKATĄ

Šienligės sezonas Chicagoje ir apylinkse oficialiai prasidėjo pereitą antradienį. Jis tęsis iki pirmosios šalnos pakirs įvairias, šienligę sukeliančias, žoles.

NEPABRANGS NEI DEŠRELĖS

Jei ne prez. Nixono kainų užšaldymas, Chicagos parkuose už dešreles "hot dogs" visi jau dabar mokėtų 5 centais brangiau.

CHICAGA SAUGIAUSIA VAIRUOTOJAMS

Chicagos gatvės yra saugiausios vairuotojams iš visų Amerikos miestų. Pirmoje šių metų pusėje čia susisiekimo nelaimėse žuvo 126 asmenys, o pernai tuo laiku — 154. Pavojingiausias miestas yra New Yorkas, tada seka Detroitas, Houston, Philadelphia ir Los Angeles.

SULAIKĖ DAUG MĖSOS

Liepos mėn. Amerikos žemės ūkio departamento inspektoriai Illinois ir aplinkinėse valstijose sulaikė nuo pardavimo virš 23,-00 svarų įvairios mėsos, kuri buvo sugedus, netinkama pardavimui, nesveika arba nepažymėta USDA ženklu.

ŽIAURUS VAIRUOTOJAS

Kai bežaisdami jaunuoliai užblokavo gatvę, vienas pravažiuodamas vairuotojas pagriebė vieno jaunuolio ranką ir, paleidęs automobilį apie 40 mylių greičiu, ėmė jį tempti. Berniuko galva atsidaužė į stovintį automobilį ir jis buvo užmuštas. Taip žuvo Milton Lafayette, 19 metų.

GAUSIAI ŠVINO VAIKUOSE

Illinois sveikatos departamentas, patikrinęs vaikus Springfielde, rado net 200-se jų perdidelį švino kiekį. Septyni iš jų buvo pavojingoj padėty. Iš patikrintų 670 vaikų net 30 procentų kraujuje turėjo pakeltą švino kiekį. Reikia budėti, kad mažieji nedėtų tinko atplaišų į burną, nes kai kurie dažai yra daryti su švinu.

MIRĖ DE PAUL VICEPREZIDENTAS

Little Company of Mary ligoninėje rugp. 16 d. mirė De Paul universiteto viceprezidentas Edward M. Stout.

VIENUOLIKOS METŲ MOTINA

Chicagos Lying-In ligoninėje vienuolikos metų mergaitė susilaukė kūdikio, sveriančio 4 svarus ir 11 uncijų. Ir motina, ir kūdikis sveiki. Bet tai ženklas, kaip reikia susirūpinti jaunimo morale.

KELIONĖ Į WASHINGTONO ŠVENTOVĘ

Nekalto Prasidėjimo bazilikos, Washington, D. C., vaizdas iš lauko, joje yra Švč. Marijos Šiluvos šventovė, į kurią vyksta ekskursija autobusu rugsėjo 3 d. 6:00val. vak. iš dienraščio "Draugo" automobilių pastatymo kiemo, 4545 W. 63rd Street, Chicago. Toje šventovėje rugsėjo 5 d. 3 val. popiet vyksta iškilmingos pamaldos paminėti dedikacijos penktajai sukakčiai.

Į šias pamaldas atvyksta ir daugiau Amerikos lietuvių iš rytinių valstybių paminėti sukaktį. Pamaldoms vadovaus vyskupas Vincentas Brizgys, dalyvaujant ir lietuviams kunigams. Šiai ekskursijai vadovaus kun. P. P. Činikas, MIC, dienraščio "Draugo" administratorius, ir kun. Jonas Kardauskas, MIC, Marijonų bendradarbių draugijos dvasios vadas. Rezervacijas šiai kelionei padarykite Draugo administracijoje, 4545 W. 63 Street arba telefonu LU 5-9500. Taip pat kreipkitės čia dėl tolimesnių informacijų. Rezervacijai reikia sumokėti 30 dol., pusę pilnos kainos (60 dol.), kuri apmoka kelionę(ekskursijas po miestą ir nakvynę, bet be maisto. Likusius pinigus reikės sumokėti 10 d. prieš kelionę.

Washingtono Nekalto Prasidėjimo bazilika, kurioj yra Šiluvos lietuvių šventovė, švenčianti penkerių metų sukaktį.