DR. JONAS BALYS
1105 CHISWELL LN.
SILVER SPRING, MD 20901 NB

DRAUGAS

THE LITHUANIAN WORLD-WIDE DAILY

LAISVOJO PASAULIO LIETUVIŲ DIENRAŠTIS

4545 WEST 63RD STREET CHICAGO 29, ILLINOIS
TELEPHONE: LUDLOW 5-9500

Vol. LV Price 15 ¢ PIRMADIENIS — MONDAY, RUGSĖJIS — SEPTEMBER 27, 1971 Kaina 15 ¢ Nr. 226

BALSAI PRIEŠ BONNOS "OSTPOLITIK"

(Tęsinys iš šeštadienio nr.)

Willy Brandto vedama vad. Rytų politika daug kam Vakaruose kelia rūpesčių. Apie tai rašė britų "East West Digest", "Die Welt" Hamburge, paskaitoje, skaitytoje Amerikos institute Europos saugumo reikaluams, kalbėjo ir gen Lemnitzer, buvęs NATO vadas.

— o —

Naujoji, pagyvėjusi Brandto kryptis dar 1969 m. pabaigoje palankiai įvertinta Varšuvos sutarties kraštų dviejuose pasitarimuose.

1970 m. Brandto vyriausybės pasirašytos sutartys su Sovietų Sąjunga ir Lenkija (jos dar turi būti patvirtintos parlamentų) laikytinos pirmaisiais stambiais "Ostpolitik" vaisiais. Sutartys gali būti laikomos pirmaisiais žingsniais "detente" (atlydžio) su Rytais kryptimi.

Bonnos vyriausybė įsitikinusi turinti naudos jau naująją politikos kryptį vykdant. Brandt, pripažinęs pokarinį Vokietijos padalinimą, atsisakydamas vokiečių sričių Rytuose, tikisi sušvelnė siant santykiams tarp abiejų Vokietijų. Be to, jis mano, kad atsiranda galimybės naujoms sutartims su kitais Rytų Europos kraštais. Tuo pačiu metu Brandt ir jo gynybos ministras H. Scmidt Vakarus patikino: santykiai su Vakarais nesikeis ir tik NATO gali patikrinti saugumą Europoje (H. Scmidt str. "Foreign Affairs" žurnale, 1970 m. spalio mėn.).

Vakarai reaguoja

NATO Brandto politinę kryptį pirmą kartą įvertino 1970 m. gruodžio mėn. NATO ministeriai savo komunikate pabrėžė norą mažinti įtampą Europoje, siekti joje pastovios taikos. Dėl to NATO teigiamai vertino ir Bonnos sutartį su Maskva. Vis dėlto, buvo nurodyta į reikalą nemažinti NATO gynybinio pajėgumo.

Prez Nixonas savo žodyje Kongrese, 1971 vasario 25 d. pripažino, kad vokiečių ryšiai su Rytais "neišvengiamai veikia visų Europos valstybių interesus, be to, ir JAV santykius su Sovietų Sąjunga". Aplamai, Vakarai Brandto "Ostpolitik" vertina atsargiai, su rezervais, svarbiausia, stebėdami, kad toji politika nepažeistų Vakarų Sąjungos, atseit, NATO.

"Ostpolitik" pavojai ir jų ne vienas

W. Brandt teigia, kad jo "atlydžio politika" nėra silpnumo, priešingai — ji pasitikėjimo, politinės laisvės ženklas. Tuo tarpu gen. Lemnitzer nurodo, kad toji politika nedavusi konkrečių vaisių, priešingai, Brandt galįs Vak. Vokietiją įstumti į akligatvį, iš kurio ji nebegalės ištrūkti.

Iš tikrųjų, toji "Ostpolitik" gali virsti įrankiu, kuriuo pasinaudodama Sovietų Sąjunga galinti siekti savo tikslų. Pagal Anthony Hartley ("Foreign Affairs", 1971, sausis) rusų tikslai esą trejopi: JAV-bes išstumti iš Europos, pasiekti status quo (dabartinės padėties) Europoje pripažinimo ir sutrukdyti Europos apjungimą. Teigiamai vertindama Brandto "Ostpolitik", Sovietų Sąjunga tikisi pasiekti Vak. Vokietijos išjungimo iš NATO sąrangos ir, tai, savo ruožtu, vestų prie šios organizacijos solidarumo silpninimo.

Sov. akimis, "Ostpolitik", Maskvos — Bonnos 1970 m. sutartis ir Europos saugumo konferencijos sukvietimas tai beveik teisėtas kelias pripažinti pastovią sovietų įtakos sferą.

Pavojingas žaidimas

Gen. Lemnitzerio nuomone, pirmoji išvada — NATO privalo ir toliau būti stipria pajėga. Prie šiųgu atveju, NATO solidarumas silpnės ir čia esama pavojaus, nes "Ostpolitik" galėtų privesti prie tokios padėties. Be to, toji politika galėtų kelti vokiečių militarizmo baimę. Ji gali skaldyti ir sąjungininkus, ypač, jei siekiant atlydžio su Rytais, tai būtų vykdoma Vakarų įsipareigojimų kaina. Svarbiausia, vokiečių nepuolimo sutartys su Rytais galės kelti klausimą: ar NATO reikalinga Vak. Vokietijai, kai jai "negręstų jokia agresija?"

"Ostpolitik" galėtų virsti pavojingu žaidimu. Siekimai mažinti įtampą, gerinti santykius su komunistais gali stambiai pažeisti NATO solidarumą ir Vak. Vokietiją atskirti nuo jos Vakarų sąjungininkų. Tai, savo ruožtu, galėtų turėti sunkių padarinių — abi Vokietijos galėtų būti apjungtos tokiomis sąlygomis, kurios labiau palankios sovietams, bet ne — Vakarams. (E.)

Kodėl niekas nerėkia dėl Kudirkos?

Italijos spauda plačiai atpasakojo S. Kudirkos bylą ir išryškino Simo pareiškimus, nuaidėjusius JAV bei kitų kraštų spaudoje. Svarbus italų opozicijos savaitinis žurnalas "Il Borghese" rugpjūčio 9 d. laidoje paskyrė tris puslapius Nerin E. Gun straipsniui "Un processo" (Byla). Autorius, pradžioje atpasakojęs S. Kudirkos žygį ir praėj. metų lapkričio 23 d. įvykį ties JAV krantais, toliau pakarojo Kudirkos pareiškimus Vilniuje vykusioje byloje. Straipsnio pabaigoje autorius, priminęs, kad Europos bei kitų kraštų miestuose pastebimi užrašai gatvėse "Išlaisvinkite Angelą Davis", kad jai buvę leista priimti lankytojus bei pasirodyti televizijoje, klausia: kodėl toks skirtingas elgesys Kudirkos atžvilgiu? Niekam nebuvo leista Kudirkos lankyti kalėjime ir niekas viešai nereikalauja Kudirką išlaisvinti. (E.)

PHNOM PENH. — Negalįs eiti savo pareigų pusiau invalidas gen. Lon Nol pašalino vicepremjerą In Tam. Sakoma, kaltinęs jį, kad nesugeba atlikti savo darbo.

P. Vietnamo daliniai, padedami Amerikos helikopterių, gaudo Mekongos deltoje, U Minh džiunglėse, besislapstančius priešus.

KINIJOJ VYKSTA KOVA DĖL VALDŽIOS

HONG KONG. — Toji britų kolonija paprastai geriausiai informuota, kas darosi Kinijoj ir jos informacijos labiausiai patikimos. Iš čia dabar ateina žinios, kad Kinijos krizė kilusi dėl ligos ne Mao, bet jo įpėdinio Lin Piao.

Lin yra numeris antras jų hierarchijoje, dar jaunas, 64 metų, bet jau seniai serga džiova ir niekur nepasirodė nuo birželio 3. Jis yra kariuomenės vadas ir numatytas Mao įpėdiniu, dabar, jam negalint savo pareigų eiti, ir kilo valdančios klasės krizė ir kova dėl paveldėjimo.

Šių tvirtinimų šaltiniai yra neskelbiami, bet jų autentiškumu nenorima abejoti. Tarp Hong Kongo ir komunistinės Kijijos komunikacija gerai veikia.

Lin įpėdinystė įrašyta IX Kinijos kompartijos suvažiavime į konstituciją: "Draugas Lin Piao yra artimiausias Mao Tsetungo bičiulis, ginklo draugas ir jo įpėdinis". Lin yra ir partijos vicepirmininkas. Ču En-lai iš eilės trečias.

Toliau Hong Konge laikraščiai rašo, kad iš namų arešto dingo Liu Šao-či, buvęs prezidentas, pašalintas kultūrinės suirutės, vadinamos revoliucijos metu. Liu pabėgti padėjęs Huang Yung-šeng, armijos vyriausiojo štabo viršininkas. Dabar laukiama, kad bus suimtas Huang. Tvirtinama, kad dėl to ir lėktuvų susisiekimas buvęs sulaikytas, kad negalėtų iš Kinijos pabėgti Liu.

Lanskiui vizos nepratęs

TEL AVIV — Izraelio vidaus reikalų ministeris atsisakė pratęsti vizą Mayeriui Lansky, paieškomam Amerikoj už visokias suktybes. Dar anksčiau atsisakė jam ir pilietybę suteikti. Jo advokatas ieško vietos, kur jis galėtų emigruoti.

Šachmatininkas atsisakė marksizmo

Praha. — Pasižymėjęs Čekoslovakijos šachmatų meisteris Ludek Pachman "Associated Press" spaudos agentūros atstovams pareiškė, jog atsisakęs marksizmo teorijų ir sugrįžęs į katalikų Bažnyčią.

Nešėsi į lėktuvą dinamito

DETROITAS. — Detroito aerodrome buvo suimta moteris, Barbara Pilskow, psichologijos mokytoja, norėjusi į lėktuvą įsinešti du gabalus dinamito ir revolverį. Pas ją rastas raštelis, kuris įrodo, kad ji grasinimais susprogdinti lėktuvą norėjo reikalauti paleisti porą suimtų juodųjų panterų narių, nors ji pati ir buvo balta. Anie du suimtieji vadinami "politiniais kaliniais", nors abu sėdi už žmogžudystes.

Kinija jau turi greitkelį

BERNAS. — Šveicarų spauda skelbia vis daugiau žinių apie komunistinės Kinijos diplomatinį aktyvumą ir ginklavimąsi. Pagal juos 1949 m. tik 10 valstybių pripažino raudonąją Kiniją, 1959 — 33, 1969 — 45 valstybės. Per paskutiniuosius du mėnesius aštuoni kraštai paskelbė savo pripažinimus, ir šiuo metu komunistinę Kiniją oficialiai yra pripažinusi 61 šalis.

Ypatingas dėmesys skiriamas kom. Kinijos atstovybei Kanadoje, kur būsiančios sutelktos jų gabiausios diplomatinės pajėgos. Kadangi JAV ir kom. Kinija vis dar neturi diplomatinių santykių, šiai pasiuntinybei būsią pavesta stebėti ir kas vyksta visoje Šiaurės Amerikoje.

Iš Washingtono šaltinių gautomis žiniomis neseniai Kinijoje buvę baigti Karakrumo greitkelio tiesimo darbai. Jis sujungė raudonąją Kiniją su Pakistanu. 500 kilometrų (300 mylių) ilgio kelias išvestas per kalnus, vietomis siekiančius 5 km aukštį. Tai vienas iš aukščiausių pasaulyje kelių. Tiesimo darbai užtrukę visus 6 metus. Jo karinė reikšmė esanti labai didelė.

Tie patys šaltiniai nurodo, kad Š. Kinijoje neseniai buvo įruošta 20 naujų raketų iššovimo lizdų. Raketų nuotolis siekiąs 1000 mylių. Jos įruoštos netoli Sovietų sienos. Kinijos ginklų kalvės taip pat suaktyvinusios savo gamybą. Pagreitintu tempu gaminami tankai, patrankos, bombonešiai, povandeniniai ir žvalgybiniai laivai. *(bk)*

BRIUSELIS. — Iš Briuselio meno muziejaus buvo pavogtas 3 milijonų vertės Vermeer pavejkslas "Meilės laiškas".

GALI NUTRŪKTI BRITŲ-SOVIETŲ SANTYKIAI

LONDONAS. — Apie sovietų žvalgybos svarbaus pareigūno pabėgimą dabar turime daugiau žinių, nors jo vardas ir neminimas. Ryšium su jo atidengimu sovietų šnipų tinklo, Britanija pareikalavo iš krašto išvykti 105 sovietų ambasados pareigūnam. 15 tų "diplomatų šiuo metu prekybiniais reikalais yra išvykę iš Britanijos, ir jiems nebus leista grįžti, gi 90 kitų turės išvykti per dvi savaites.

Apie šnipų išvarymą buvo pranešta sovietų charge d'affaires Ivan Ippolitovui. Manoma, kad jų vieton britai nieko neįsileis, nes ir taip sovietų ambasada iki šiol turėjo nepaprastai daug personalo, 550 asmenis, kai Britanijos Maskvoje tik 78. Toks skaičius sovietų personalo visą laiką buvo įtartinas, ir britai žinojo, kad jie atsiųsti šnipinėjimui, tik nebuvo labai aiškiu įrodymų. Dabar pabėgęs KGB pareigūnas pateikė sąrašą tų, kurie oficialiai eina kitas pareigas, kaip patarėjai, vertėjai, turizmo valdininkai ir t. t. Pateikė taip pat planus, kaip infiltruojami vietiniai šnipai į įvairias žinybas ir kaip organizuojami sabotažai.

Apie agento atidengtus planus painformuota ir Amerikos žvalgyba, supažindinta su dokumentais. Manoma, kad jo sąrašuose bus ir Amerikoj veikiančių šnipų vardai.

Mirė Hugo L. Black

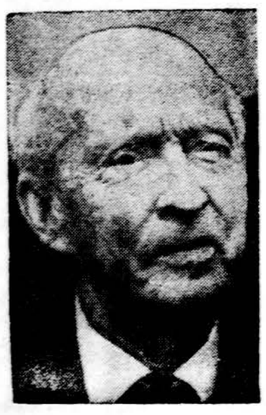

Hugo L. Black

WASHINGTONAS. — Šeštadienį ligoninėj mirė Hugo L. Black, tik prieš 8 dienas atsistatydinęs Aukščiausio teismo teisėjas, sulaukęs 85 metų amžiaus. Aukšč. teisme dirbo 34 metus ir 28 dienas. Už jį ilgiau yra buvę tik du teisėjai.

Apie Hugo Black Nixonas pasakė, kad jis savo gyvenimą buvo pašventęs saugoti Konstituciją ir žmogaus laisvę.

Japonijos imperatorius Amerikoj

ANCHORAGE. — Šiandieną čia susitinka Nixonas su Japonijos imperatorium Hirohito. Jų pasikalbėjimas bus trumpas. Tai pirmas atvejis, kad Japonijos valdovas apsilanko Amerikoj.

Radikalai studentai, protestuodami, kad Hirohito išvyksta į Europą, prasiveržė pro sargybą į imperatoriaus rūmus ir metė padegamą bombą.

LONDONAS. — *Britų oficialiuose sluoksniuose svarstomas klausimas, gal reikės su Sovietų Sąjunga nutraukti diplomatinius ir prekybinius santykius.* Dar laukiama, kaip reaguos patys sovietai, kiek jie britų išvarys iš Maskvos.

Į Jungtinių Tautų posėdžius atvyko britų užsienio reikalų ministeris Douglas-Home ir Sovietų Gromyko. Manoma, kad jiedu turės išsiaiškinti tuos nelabai malonius klausimus.

LONDONAS. — Britų laikraščiai rašo, kad sovietų šnipą pabėgti pas britus perkalbėjo moteris. Per ją jis pradėjo teikti žinias apie šnipus britams. Britai norėjo, kad jis pasiliktų savo darbe ir teiktų toliau informacijas, bet tai jam buvo per sunku, ir jis panorėjo laisvės.

NEW YORK. — Valst. sekr. Rogers įspėjo sovietus, kad jei jie nori sušaukti Europos saugumo konferenciją ir kalbėti apie gerą sugyvenimą, turi liautis per savo ambasadas ar konsulatus šnipinėti. Spaudos konferencijoje laikraštininkams prie Jungtinių Tautų jis aiškiai pasakė, kad atsitikimas Britanijoj yra reikšmingas faktorius.

MASKVA. — Kaip ir reikėjo laukti, Maskva paneigė visus britų kaltinimus, pavadinusi juos priešsovietine histerija ir šnipų manija. Tik nieko neužsiminė, kad jau išvaromi 105 šnipai.

Panika KGB vadovybėj

LONDONAS. — Kiek yra žinoma, sovietų šnipai tarp kitko buvo suinteresuoti gauti ir naunaujojo britų-prancūzų lėktuvo Concordia planus ir kitas detales.

Susekta, jog tas pats šnipų tinklas siekia ir Šiaurės Ameriką, todėl, kaip rašo britų Observer, galima, kad bus išvaryta eilė "diplomatų" ir iš Amerikos.

Prancūzų Le Monde rašo, kad jų žiniomis iš Maskvos, ten KGB sluoksniuose kilo panika, kad į Vakarus pabėgo vienas KGB generolas, priklausęs 15 ar 20 pačių svarbiausių žvalgybos viršininkų. Greičiausiai kalbama apie tą patį.

Į Kiniją su vakarietiška muzika

LONDONAS. — Britai nustebinti, kad kiniečiai pakvietė jų rock 'n' roll 5 asmenų grupę Ahl Satars dviejų savaičių gastrolėms. Tai bus pirmoji vakarietiško stiliaus muzikos gastrolė Kinijoj. Spėjama, kad kvietė tą, o ne kitą grupę todėl, kad jie atrodo tvarkingai ir nešioja trumpus plaukus.

KALENDORIUS

Rugsėjo 27: šv. Damijonas, šv. Hiltrūda, Kovaldas, Daugilė.
Rugsėjo 28: šv. Vaclovas, šv. Lijoba, Tautvydas, Visgirdė.
Saulė teka 6:41, leidžias 6:37.

ORAS

Dalinai saulėta ir žymiai šilčiau, temperatūra apie 80 laipsnių.

Nauji ambasadoriai Lotynų Amerikai (iš k. į d.) Henry E. Catte į ElSalvadorą, Nathamel Davis į Čilę ir William G. Bowdler į Gvatemalą

MŪSŲ SOCIALINĖ - FRATERNALINĖ

apžvalga

LIETUVIŲ KAT. SUSIVIENIJIMO
CHICAGOS APSKRITIES VALDYBA
2951 W. 63rd St. Tel. 436-7878

KĄ PASĖSI, TĄ IR PIAUSI

Tai yra geras ir teisingas lietuviškas priežodis. Tačiau mes, kaip artojų vaikai, bent mūsų daugumas žinome ir tai, kad nepakanka pasėti. Prieš sėją reikia gerai išpurenti, —išarti ir iškėti žemę. Bet ir to nepakanka. Pasėjus sėklą reikia apartį, apakėti ir vėliau saugoti, kad piktžolės nepradėtų stelbti augantį javą.

Posakį "ką pasėsi, tą piausi" norisi taikyti prie mūsų organizacijos — Lietuvių R.K. Susivienijimo gyvenimo, darbų ir rūpesčių. Susivienijimo organizatoriai, jos išlaikytojai bei vadovai 85 metus organizaciją išlaikė, išaugino ir apsaugojo ją nuo piktos valios žmonių pasikėsinimą ją sugriauti, padarant skriaudą tūkstančiams narių ir visai lietuvių išeivijai, nes Susivienijimas visais laikais buvo ir tebėra žymus jos narys.

Dabar yra mūsų eilė žiūrėti, kad būtų palaikytas organizacijos tęstinumas. Ir ne tik tęstinumas, bet kad ji stiprėtų ir augtų nariais, kad ji būtų dar veiklesnė fraternalesnė apdraudos srityje ir lietuvių tautinėje veikloje ir kad ji atlaikytų galimus kilti pavojus jos egzistencijai, kaip lietuviškam vienetui bei sąjūdžiui.

— — —

Seimai demokratiškai besitvarkančios organizacijos gyvenime turi didelę reikšmę. Seimas yra tikrasis šeimininkas. Nuo jų atstovų sudėties, nuo jų sugebėjimų ir kvalifikacijų su geru organizacijos pažinimu svarstyti jos gyvybinius reikalus, priklauso jos gerovė ir ateitis. Taigi, kas seimuose yra pasėjama, tokie yra ir vaisiai.

LRKSA 65-sis seimas bus 1972 metais. Jo pasisekimas labai daug priklausys nuo gero pasiruošimo. Kadangi seimas įvyks Chicagoje, todėl Chicagos ir apylinkių kuopoms bei jų nariams teks nemaža atsakomybė už seimo darbus ir pasisekimą. Chicagos apskričiui ir jam priklausančioms kuopoms teks techniški seimo paruošimai. Jiems reiks sudaryti seimo atstovų darbui palankias sąlygas. Turės būti pasirūpinta iš kitų vietovių atvykusius atstovus tinkamai pasitikti, juo pavaišinti, parodyti jiems, kad čia mūsų Susivienijimo nariai gyvena gražioje fraternalinėje nuotaikoje. Taip pat jiems turės būti aprodytos lietuvių įstaigos, kuriomis mes didžiuojamės.

— — —

Bet čikagiečiai ir apylinkių vietovių nariai turės rūpintis ne vien tik techniškų seimo prirengimu. Jie turės vaidinti žymų vaidmenį ir pačiame seime. O tas vaidmuo bus žymus ir reikšmingas, jei būsime jame stipriai atstovaujami atstovų skaičiumi ir jų kokybe. Tai turint galvoje, kuopos jau dabar privalo planuoti: 1. pasiųsti į seimą gyvai besidominčius organizacijos reikalais ir juos suprantančius atstovus, 2. pasiųsti atstovus į seimą ne tuščiomis, bet aprūpinant juos vertingais pasiūlymais bei sumanymais. Jau laikas ir šiuos du dalykus įjungti į seimo ruošimo planus.

— — —

LRKSA seimai įvyksta kas treji metai. Jie išrenka organizacijai vairuoti vadovus — centro valdybas ir vadinamas konstitucines komisijas. Vadinas, išrenka trejiems metams. Todėl, renkant vadovybę, turi būti padaryta gera, tinkama atranka. Tam yra reikalinga, kad atstovai jau gerokai iš anksto susipažintų su kandidatuojančiais į vieną ar kitą centrinės valdybos postą. Valdybon yra renkami tik seimuose dalyvaujantieji atstovai, išbuvę organizacijoj bent dvejus metus. Jei kuopos turi jų manymu tinkamą kandidatą ar kandidatus į valdybą ar komisijas, jos privalo tokius išrinkti atstovais į seimą. To reikalauja konstitucijos nuostatai. Pagaliau ir patys aspirantai į bet kurią valdybos vietą privalo dalyvauti kuopų susirinkimuose, kad galėtų būti išrinkti atstovais.

Ir sakyti nereikia, kad nuo centrinių vadovybių labai daug priklauso organizacijų gerovė, pažanga ir ateitis. Ne kitaip ir LRKSA. Tad ruoškimės, nes "ką pasėsime, tą ir piausime".

L. Šimutis

Greyhound autobuso vairuotojas Tribolet aiškina korespondentams, kaip buvo Chicagoje apiplėšti autobuso keleiviai. Jaunas plėšikas iš kelių keleivių atėmė apie 500 dol. Kai buvo norėta pasipriešinti, jis palaidojo šūvį, kurio padaryta skylė lange matyti nuotraukoj.

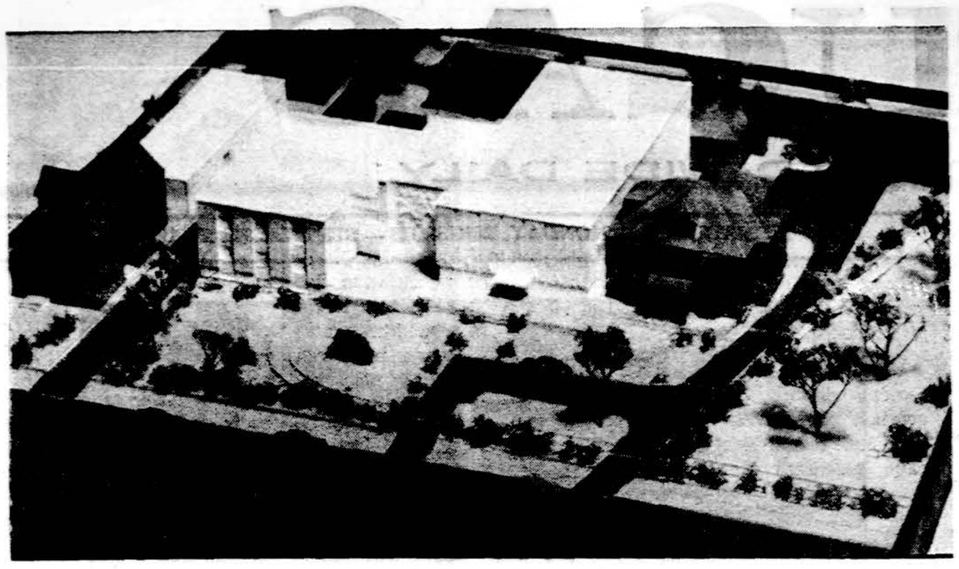

Kultūros židinio, kurį netrukus pranciškonai pradės statyti New Yorke, galutinis projektas. Architektas A. Tylius. Nuotr. Vyt. Maželio

DIREKTORIŲ TARYBOS SUVAŽIAVIMAS

Š. m. rugs. 27 d. prasideda LR KSA Direktorių tarybos metinis suvažiavimas. Jis vyksta centrinėj būstinėj (71 So. Washington Street, Wilkes Barre, Pa. 18703). Tęsis visą savaitę. Todėl, jei kas turėtų skubių reikalų suvažiavimui pateikti, dar gali suspėti tai padaryti.

Dvi ar tris dienas iždo globėjai Vytautas Jucius ir dr. V. Šimaitis tikrins organizacijos finansinę padėtį, peržiūrės centro sekretoriaus ir iždininko finansines knygas, taip pat banke laikomus investicijų bonus, morgičius ir kitus dokumentus. Paruošę savo pranešimą, pateiks jį direktorių suvažiavimui.

Direktorių pasitarimų darbotvarkėje, be einamųjų organizacijos reikalų, yra a. LRKSA 85 metų įkūrimo minėjimas, b. narių prirašymo klausimas, c. būsimo Chicagoje seimo 1972 metais svarstymas ir kiti reikalai.

APSKRITIES RŪPESČIAI

LRKSA Chicagos apskrities valdyba, ypač jos pirmininkas Andrius Povilaitis, ateinantį rudenį turės daug darbo: 1. reikės pagelbėti kuopoms sėkmingiau pravesti naujų narių prirašymo vajų; 2. ruoštis kiek galima iškilmingiau paminėti organizacijos įsteigimo sukaktį; planuoti 1972 metais Chicagoje įvyksiantį susmo seimą bei jo programą, kurion įeis seimo

atstovų tinkamas priėmimas, pramogos ir visi kiti su seimo rengimu susiję dalykai.

Netenka abejoti, kad ir pačios kuopos Chicagoj ir plačiose apylinkėse sava iniciatyva ir savomis jėgomis kibs į visus tuos čia minimus darbus ir tuo padės apskrities valdybai, o taip pat ir pačiam centrui išgarsinti organizacijos tikslus ir jos užsimojimus ateityje. Džiugu konstatuoti, kad 160 kuopa Chicagoje ta kryptimi jau yra pajudėjusi ir gerokai pasivariusi į priekį. Jos pavyzdį reiktų pasekti ir kitiems vienetams.

ANGLIŠKASIS SKYRIUS "GARSE"

Mūsų organizacijos narių tarpe esama ir nebemokančių ar menkai bemokančių lietuviškai, tačiau lietuviškais ir Lietuvos reikalais besisielojančių. Tokių narių naudai yra įvestas "Garse" skyrius anglų kalba. Jau keleri metai jį gerai redaguoja patyręs spaudos darbuotojas, žurnalistas, buvęs žurnalo "The Marian" steigėjas ir redaktorius, dabartinis dienraščio "Draugo" administratorius kun. Petras Činikas. Šis skyrius yra vertas organizacijos narių ir nenarių dėmesio. Skyriaus straipsniai, reportažai ir dailiosios lietuvių literatūros vertimai yra persunkti lietuviškumu. Ten randame gana daug naudingų informacijų apie Lietuvą ir apie Amerikos lietuvius bei jų veiklą. Pavyzdžiui rugpiūčio mėnesio laidoje "Garso" angliškoji dalis atspausdino labai įdomų Juzės Daužvardienės, Lietuvio generalinio konsulo Chicagoje žmonos, straipsnį apie lietuvių tautinius sutuoktuvių (vedybų) papročius.

Iždo stovis. Š.m. birželio 30 d. LRKSA turtas siekė 2,780,604.06 dol. To mėnesio pajamos — 13,662.21 dol., išlaidos — 13,362.71 dol. Jaunamečių fonde buvo 92,971.97 dol. Sveikatos apdraudos skyriuje buvo 64,783.04 dol.

STATUTŲ KOMISIJA JAU LAUKIA PASIŪLYMŲ

Dr. Petras Jokubka (3528 Archer Ave., Chicago, Ill. 60632), Statutų komisijos pirmininkas, kuris yra ir Chicagos apskrities sekretorius, iš LRKSA kuopų jau laukia pasiūlymų 1972 metais būsimam Chicagoje seimui.

Kuopos savo susirinkimuose jau dabar privalėtų pradėti svarstyti pasiūlymus ir sugestijas seimui. Mat, konstitucijoj yra nurodyta, kad visi pasiūlymai seimui turi būti paruošti ir suklasifikuoti ir tris mėnesius prieš seimą pas kelbti organe "Garse" ir kitoje spaudoje. Visi sumanymai ir pasiūlymai turi eiti per Statutų komisijos rankas. Ji juos sutvarko ir spaudoje paskelbia. Be to, ji ir seimui juos pateikia.

— Nežinojimas yra pati sunkiausia iš visų bausmių.

A. Diuma

PARĖMĖ KATALIKŲ MOKSLO ĮSTAIGĄ

Žinoma Amerikos protestantų Fordo Fondo institucija, įvertindama katalikų mokslo institucijų įnašą socialinių ir politinių mokslų tyrime, Washingtono katalikų universiteto tyrimų centrui paskyrė 350.000 dolerių subsidiją.

DR. ANNA BALIUNAS
AKIŲ, AUSŲ, NOSIES IR GERKLĖS LIGOS
PRITAIKO AKINIUS
2858 West 63rd Street
Val.: kasdien 10—12 val. ir 7—9 v vak. Šeštadieniais 10—1 val. Trečiad uždaryta. Ligoniai priimami susitarus
Ofiso telefonas: PR 8-3229
Rez. telef. WAlbrook 5-5076

Rezid. Telef. 239-4683
DR. K. G. BALUKAS
AKUŠERIJA IR MOTERŲ LIGOS
GINEKOLOGINĖ CHIRURGIJA
6449 So. Pulaski Road (Crawford Medical Building) Tel. LU 5-6446
Priima ligonius pagal susitarimą, jei neatsiliepia skambinti 374-8012

DR. VL. BLAŽYS
PLAUČIŲ IR VIDAUS LIGOS
2801 West 63rd Street
Kampas 63-čios ir California
Valandos pagal susitarimą:
Pirmad., antrad., ketvirtad. nuo 6 iki 7:30 val. vakaro.
Šeštad. nuo 2 iki 2:30 val.
Trečiad. ir penktad. uždaryta.
Ofiso telef. 476-4042
Rezid. tel. WAlbrook 5-3048

MILIJONAI LAUKIA PAVELDĖTOJŲ

Lietuvių Katalikų Susivienijimas skelbia naujų narių vajų ir siūlo gyvybės draudimą nuo naujagimio iki 65 m. amžiaus. Šeši planai suaugusiems ir trys — mažamečiams.

Lietuvių Katalikų Susivienijimas jau 85 metai tarnauja savo narių gerovei ir lietuvybės išlaikymui.

1. duoda paskolas namams įsigyti,
2. moka nariams dividendus,
3. leidžia nariams laikraštį,
4. užjaučia ir šelpia vargan patekusius,
5. stipriai remia lietuvių kultūrines pastangas,
6. ryžtingai dalyvauja laisvinimo darbe.

Įrašyti tavo vaikai bus tos organizacijos paveldėtojai, būk apsidraudęs pas savus ir jauskis saugus.

Kuopų atstovai Chicagoje:

A. Budris, 2523 W. 45 Place.
J. Litvinas, 4610 S. Wood St.
H. Malinauskas, 2230 W. 50 St.
K. D. Rubinas, 10503 S. Edbrooke Ave.
I. Sakalas, 7356 S. Campbell Ave.
S. Šarauskas, 3839 W. 65 St.
A. Šatas, 5727 W. Cermak Rd.
S. Semėnienė, 6507 So. Troy St.
F. Sereičikas, 4525 S. Rockwell St.
M. Šrupšienė, 6733 S. Campbell Ave.
A. Zailskas, 1819 So. 48 Ct. Cicero.
A. Kareiva, 7030 S. Rockwell St.
A. Povilaitis, Aps. pir., 7019 S. Maplewood Ave.
Dr. V. Šimaitis, rajon. org., 2737 W. 43 St., CL 4-2390.

Nuo 1914 Metų

Midland Savings aptarnauja taupymo ir namų paskolų reikalais visas mūsų apylinkes. Dėkojame Jums už mums parodytą pasitikėjimą. Mes norėtume būti Jums naudingi ir ateityje.

Sąskaitos apdraustos iki $20,000.00

Frank Zogas, President

MIDLAND SAVINGS AND LOAN ASSOCIATION
4040 ARCHER AVENUE
CHICAGO, ILLINOIS 60632
PHONE: 254-4478

5% All accounts compounded daily — Passbook Savings paid quarterly.

INSURED

6% 2 Years Savings Certificates (Minimum $5,000)

DRAUGAS

THE LITHUANIAN WORLD-WIDE DAILY
4545 WEST 63rd ST., CHICAGO, ILL. 60629. Tel. LUdlow 5-9500

Second class Postage paid at Chicago, Illinois. Published daily except Sundays, legal holidays and days after Christmas and Easter by the Lithuanian Catholic Press Society.

Subscription Rates: $19.00 — Chicago and Cook County Illinois elsewhere in U.S.A. $17.00. Canada $19.00. Foreign Countries — $20.00.

Prenumerata	metams	½ m.	3 mėn.	1 mėn.
Cook apskr., Illinois	$19.00	$10.00	$6.00	$2.50
Kitur JAV	17.00	9.00	5.00	2.00
Kanadoje	19.00	10.00	6.00	2.50
Užsienyje	20.00	11.00	6.50	2.50
Savaitinis	10.00	5.50	—	—

• Redakcija straipsnius talpina savo nuožiūra. Nesunaudotų straipsnių nesaugo, juos grąžina tik iš anksto susitarus. Redakcija už skelbimų turinį neatsako. Skelbimų užsakymus.

• Redakcija dirba kasdien 8:30 — 4:30, šeštadieniais 8:30 — 12:00.

• Administracija dirba kasdien 8:30 — 4:30, šeštadieniais 8:30 —12:00.

DR. C. K. BOBELIS
DR. B. B. SEITON
INKSTŲ IR ŠLAPUMO TAKŲ CHIRURGIJA
Tel. 695-0533
FOX VALLEY MEDICAL CENTER
860 Summit Street
Route 58 — Elgin, Illinois

Tel. ofiso HE 4-5849, rez. 388-2233
DR. PETER T. BRAZIS
GYDYTOJAS IR CHIRURGAS
2434 West 71st Street
Val.: pirm., ketv., 1 iki 7 popiet; antr., penkt., 1-5, treč. ir šešt. tik susitarus.

Dr. Ant. Rudoko kabinetą perėmė
DR. EDMUND E. CIARA
OPTOMETRISTAS
2709 West 51st Street
TEL. GR 6-2400
Val. pagal susitarimą: pirmad. ir ketv. 1—4 ir 7—9; antrad. ir penktad. 10—4; šeštad. 10—2 val.

Ofs. 735-4477 Rez. PR 8-6960
DR. E. DECKYS
GYDYTOJA IR CHIRURGĖ
SPECIALYBĖ — NERVŲ IR EMOCINĖS LIGOS
CRAWFORD MEDICAL BUILDING
6449 So. Pulaski Road
Valandos pagal susitarimą

Rezzid. Tel. GI 8-0873
DR. W. M. EISIN - EISINAS
AKUŠERIJA IR MOTERŲ LIGOS
GINEKOLOGINĖ CHIRURGIJA
6132 So. Kedzie Ave., WA 5-2670
Valandos pagal susitarimą. Jei neatsiliepia, skambinti: MI 3-0001.

Ofiso Tel. PR 8-2220
Namų — rezid. — PRospect 8-9081
DR. JANINA JAKŠEVIČIUS
JOKSA
VAIKŲ LIGOS
2656 West 63rd Street
Pirmad., antrad., ketvirtad. ir penkt. nuo 12 iki 3 val. ir nuo 5 iki 8 val. vak., šeštad. nuo 1 iki 4 val.

Ofs. PO 7-6000 Rez. GA 3-7278
DR. A. JENKINS
GYDYTOJAS IR CHIRURGAS
3844 West 63rd Street
VAL.: kasdien nuo 1—4 p. p. ir 6 iki 8 val. Trečiad. ir šeštad. uždaryta

Ofiso ir buto tel. OLympic 2-1381
DR. F. V. KAUNAS
GYDYTOJAS IR CHIRURGAS
1407 So. 49th Court, Cicero
Val. kasdien 10-12 ir 4-7. Trečiad. ir šeštad. tik susitarus.

DR. ALG. KAVALIŪNAS
VIDAUS LIGŲ IR KRAUJO SPECIALYBĖ
5540 South Pulaski Road
Valandos pagal susitarimą
Skambinti — 585-2525
Telef. veikia 24 val.

Tel. REliance 5-1811
DR. WALTER J. KIRSTUK
(Lietuvis gydytojas)
GYDYTOJAS IR CHIRURGAS
3925 West 59th Street
Val.: pirmad., antrad., ketvirtad. ir penktad. nuo 12-4 val. p. p. 6—8 val. vak., šeštad. 12—2 val. p. p. ir trečiad. uždaryta

DR. IRENA KURAS
GYDYTOJA IR CHIRURGĖ
KŪDIKIŲ IR VAIKŲ LIGŲ SPECIALISTĖ
MEDICAL BUILDING
7156 South Western Avenue
Pirmad., antrad., ketvirt. ir penkt. nuo 11 val. iki 1 val. p. p. ir nuo 6—8 val. vakare. Trečiad. nuo 11 val. ryto iki 1 val. p. p., šeštad. 11 val. ryto iki 3 val. p. p.
Ofiso telef. RE 7-1168
Rez. tel. 239-2919

Tel. ofiso ir buto OLympic 2-4159
DR. P. KISIELIUS
GYDYTOJAS IR CHIRURGAS
1443 So. 50th Ave., Cicero
Kasdien 1-3 val. ir 6-8 val. vak. išskyrus trečiadienius
Šeštadieniais 12 iki 4 popiet.

Perskaitę "Draugą", duokite jį kitiems pasiskaityti.

DR. MARIJA LINAS
AKUŠERIJA IR MOTERŲ LIGOS
2817 West 71st Street
Telef. HEmlock 6-3545
(Ofiso ir rezidencijos)
Valandos pagal susitarimą

Ofiso HE 4-1818 Rez. PR 6-9801
DR. J. MEŠKAUSKAS
GYDYTOJAS IR CHIRURGAS
SPECIALYBĖ VIDAUS LIGOS
2454 West 71st Street
(71st ir Campbell Ave. kampas)
Pirmad., antrad., ketvirtad. ir penkt. nuo 3 val. popiet iki 7 val. vak. Ketvirtad. ir šeštad. nuo 9 v. ryto iki 11 val. ryto — tik susitarus.

DR. FRANK PLEČKAS
OPTOMETRISTAS
Kalba lietuviškai
2618 W. 71st St. — Tel. 737-5149
Tikrina akis, Pritaiko akinius ir "contact lenses".
Val. pagal susitarimą. Uždaryta treč.

DR. A. PUSTELNIKAS
GYDYTOJAS IR CHIRURGAS
SPECIALYBĖ VIDAUS LIGOS
5159 South Damen Avenue
Tel. Ofiso PR 6-7800; Namų 925-7697
Valandos tik pagal susitarimą.
Trečiadieniais uždaryta

DR. ZIGMAS RUDAITIS
SPEC. ORTHOPEDIJOS LIGOS
2745 West 69th Street
Tel. 737-2290: ofiso ir rezidencijos
Priima ligonius tiktai susitarus — (By appointment)

DR. LEONAS SEIBUTIS
Inkstų, Pūslės ir Prostato CHIRURGIJA
2656 West 63rd Street
Val. antrad. nuo 1 - 4 popiet ir ketvirtad. nuo 5 - 7 vakare
Ofiso tel. 776-2880; Rez. 448-5545

DR. J. J. SIMONAITIS
GYDYTOJAS IR CHIRURGAS
Adresas: 4255 W: 63rd Street
Ofiso tel. REliance 5-4410
Rez. GRovehill 6-0617
Valandos: pirm. ir ket. nuo 12 val. iki 2 val. p. p. ir nuo 7 iki 8 v. vak. antr. ir penkt. nuo 12 iki 2 val. p. p ir vakarais pagal susitarimą.

DR. P. STRIMAITIS
GYDYTOJAS IR CHIRURGAS
Bendra praktika ir chirurgija
Ofisas 2750 W. 71st Street
Telefonas 925-8296
Valandos: 2—8 v. v. penktad. 10—12 ryto, 2 iki 8 val. vak. Šeštad. 1 iki 4 val. vak. Treč. ir sekmad. uždaryta.
Rezid. tel. WA 5-3099

DR. VYT. TAURAS
GYDYTOJAS IR CHIRURGAS
Bendra praktika ir moterų ligos
Ofisas ir rez., 2652 W. 59th St.
Tel. PRospect 8-1223
Ofiso val.: Pirm., antr., treč. ir penkt. nuo 2 iki 4 val. ir nuo 6 iki 8 v. v. Šeštad. 2-4 val. popiet ir kitu laiku pagal susitarimą.

Of. Tel. HE 4-2123. Namų GI 8-6195
DR. V. TUMASONIS
CHIRURGAS
2454 West 71st Street
Priimėja ligonius tik susitarus
Val. 2—4 p. p. ir 6—8 val. vak.
Trečiad. ir šeštad. uždaryta

Tel. PRospect 6-9400
DR. ONA VAŠKEVIČIUS
(VAŠKAS)
GYDYTOJA IR CHIRURGĖ
6643 South Albany Avenue
Val.: pirm., antrad., ketv. 6—8 val. vak., penkt. ir šeštad. 2—4 popiet ir kitu laiku pagal susitarimą.

Tel. ofiso PR 6-6446
DR. F. C. WINSKUNAS
GYDYTOJAS IR CHIRURGAS
3107 West 71st Street
Valandos: 1—6 val. popiet
Treč. ir šeštad. pagal susitarimą

Lietuviškos

MOKYKLOS IR ORGANIZACIJOS

Nors visos mūsų lituanistinės mokyklos jau pravedė mokinių registraciją ir pradėjo naujus 1971-2 mokslo metus, tačiau dar nereiškia, kad visi su jomis susiję klausimai yra išspręsti. Todėl dar kai kas prisimintina ir vykdytina.

Pirmiausia reikia pasakyti tiesą, kad nemaža dalis tėvų savo vaikų į šias mokyklas neįregistravo. Tam galėjo būti įvairių, pateisinamų ir nepateisinamų, priežasčių. Tokie tėvai dar galėtų sprendimą peržiūrėti pačių savo vaikų ir mūsų tautos labui, parašydami lituanistinių mokyklų vadovus, kad ir kiek pavėluotai, savo vaikus įrašyti.

Vaikų vežiojimas į lituanistines mokyklas šeštadieniais, žinoma, tėvams nėra patogus dalykas. Tačiau jis neišvengiamas tose vietose, kur lietuviškos šeimos toliau nuo lietuviškų centrų gyvena. Klausimas lengviau sprendžiamas, kai kelios lietuviškos šeimos, netoli viena nuo kitos gyvenančios, susitaria leisti savo vaikus į vieną ir tą pačią mokyklą ir juos paeiliui kas šeštadienį suveža.

*

Visi gerai žinome, kad šeima yra geriausia lietuviškos kalbos ir iš viso lietuvybės mokykla. Tačiau ne visada tėvai turi galimybę ilgesnį laiką su savo vaikais namie pabūti ir lietuviškai su jais kalbėti. Tam kaip tik galėtų padėti įvairios lietuviškos mokyklos, pradedant vaikų darželiai - židinėliais ir baigiant aukštesniosiomis lituanistinėmis mokyklomis.

Lietuviškų vaikų darželių mūsų kolonijose dažniausiai netrūksta. Jie jau seniau įkurti ir, palyginti, neblogai veikia. Reikia tik jų vadovų pastangas paremti, savo vaikus įrašydinti, laiku juos atvežti ir atsiimti. Planingas lankymas suteiks tvirtesnį lietuvių kalbos žinojimą, lietuvišką, krikščionišką auklėjimą.

Tačiau ir vaikų darželių vadovės turi žiūrėti, kad lietuvių kalbos mokymas darželiuose būtų tinkamai pravestas. Jos taip pat turi daryti viską, kad vaikų židinėliai būtų prieinami ne tik turtingesnių lietuvių vaikams, bet ir mažiau pasiturintiems, net vargšams. Iš viso, pinigų stoka neturėtų būti kliūtis leisti savo vaikus į vaikų darželius ir lituanistines mokyklas. Mūsų organizacijų vadovai ir šalpos darbuotojai čia turi surasti galimybių neturtingas bei daugiavaikes šeimas paremti ne tiktai morališkai, bet ir materiališkai, padedant užsimokėti už mokslą ar nuo jo visiškai atleidžiant.

*

Visų mūsų lituanistinių švietimo institucijų pagrindas yra jų mokytojai, kurie pusvelčiui mokyklose dirba, savo brangų laiką ir sveikatą šiam reikalui skiria. Pagirtini tie tėvai, kurie mokyklų tėvų komitetuose intensyviai dirba , rūpinasi lėšų telkimu, parengimų ruoša ,mokesčio už mokslą išrinkimu. Tai gi dirbti, kad ir tik pamečiui, tėvų komitetuose yra visų mokyklos vaikų tėvų kilni pareiga, kurios nė vienas neturėtų kratytis.

Bet ir tuo atveju, kai tėvai neturi galimybės leisti savo vaikų į lituanistines mokyklas, kai jos yra labai toli arba artimesnėje apylinkėje jų nėra, dar yra galimybė išmokyti vaikus lietuviškai kalbėti šeimose. Šiam reikalui gail daug padėti lietuviškų dainų plokštelės, įvairūs magnetofoniniai įkalbėjimai, lietuviškos knygos, mūsų vaikų literatūra, laikraštėlis "Eglutė", na, ir ne paskutinėj vietoj jau vienuolikti metai iš eilės kiekvieną trečiadienį "Drauge" spausdinama "Tėvynės žvaigždutė". Belieka tik vaikus įpratinti skaityti, įduoti minėtą medžiagą į rankas ir sekti, kad jie savo pareigą atliktų.

*

Greta lietuviško auklėjimo šeimoje ir mūsų lituanistinių mokyklų, labai didelė reikšmė tenka lietuviškoms jaunimo organizacijoms.

Jei mūsų mažųjų auklėjimas ir mokymas yra daugiau privalomas dalykas, tai dalyvavimas lietuviškose organizacijose dažniausiai surištas su tam tikru malonumu ir yra dažniausiai savanoriškas, tik labai retais atvejais prievartinis.

Mokyklinio amžiaus jaunimui skirtos lietuviškos organizacijos nėra labai įvairios. Praktiškai turime tik skautus su atšakomis — vilkiukais, paukštytėmis, jūrų, oro skautais ir ateitininkus su jų jauniais, jaunučiais. Minėtinos ir remtinos jaunimo sporto organizacijos ir rateliai.

Šios visos organizacijos yra rimtų ir patyrusių pedagogų — vadovų vedamos. Tiek skautai, tiek ateitininkai yra senos ideologinės organizacijos, galinčios didžiuotis savo didesniais darbais, patirtimi, kilniais siekimais.

Žinoma, organizacijų ilgesnis amžius šiais laikais nebėra madoje. Tačiau mūsų jaunimo organizacijos nėra ortodoksinės, atvirkščiai, sugebančios įvairiais būdais ir aplinkybėmis prisitaikyti prie gyvenamojo meto sąlygų. Taigi jų senumas čia nė kiek nekenkia, nes jų vietoje ką nors geresnio praktiškai negalėtumėm sukurti.

*

Tėvų, norinčių, kad jų vaikai išliktų lietuviais ir išaugtų gerais žmonėmis, šventa pareiga savo vaikus nuo kokių septynerių metų bent į vieną iš lietuviškų organizacijų įrašyti ir sudaryti sąlygas, kad jie galėtų lankyti susirinkimus, sueigas, praktiškus užsiėmimus, iškylas, atliktų pratybas ir paruoštų namų darbus.

Organizacijų vadovų pareiga pažvelgti į lietuvišką aplinką, surasti tinkamo amžiaus vaikus, pasiūlyti įrašydinti juos į lietuviškas orgainzacijas ir susitarti dėl susižinojimo bei transportacijos priemonių.

Organizacijų vadovų pareiga turėtų didesnį dėmesį kreipti į jaunuosius savo narius. Jau nuo pirmosios sueigos turi juos sudominti veikla ir padaryti viską, kad naujasis narys būtų gražiai sutiktas, šiltai priimtas, kad vėliau jis savaime organizacinių užsiėmimų pats lauktų, į juos veržtųsi.

Tinkamai suderinta tėvų, mokytojų, organizacijų vadovų veikla padės išspręsti labai opius ir sudėtingus lietuvybės išlaikymo klausimus.

b. kv.

Spaudoje ir gyvenime

LIETUVIŠKA MOKYKLA IR TĖVŲ SĄŽINĖ

Nors mokslo metai jau prasidėjo, jaunų lietuviukų siuntimas į mūsų lituanistines mokyklas tebėra aktualus. Visi jauni tėvai raginami šią pareigą įvykdyti. Apie tai kanadiškių "Tėviškės Žiburių" redaktorius Pr. G. IX. 16 vedamajame šitaip rašo:

"Turbūt nėra nė vienos šeimos, kur tėvai neleistų savo vaikams eiti lietuviškon mokyklon. Dauguma tėvų, ne tik leidžia savo vaikus šeštadieninėn mokyklon, bet dargi skatina ir sudaro tinkamas sąlygas. Tai džiugus reiškinys. Bet yra tėvų, ir tai nemaža dalis, kurie laikosi pasyviai — nedraudžia savo vaikams eiti lietuviškon mokyklon, bet neskatina, nesirūpina sąlygų sudarymu. Vaikai, žinoma, lieka vaikais ir mokyklon nesiveržia. Iki šiol dar nė vienas mokinys nelankė mokyklos prieš tėvų valią, nė vienas už tai nenukentėjo. Tėvo pasyvumas užkrečia vaikus ir tuo būdu šie lieka už lietuviškos mokyklos ribų. Tokiais atvejais tėvai yra neabejotinai kalti. Negali būti pasyvumo ten, kur yra gyva lietuviškoji sąžinė, kur vaiko ateitis yra didysis šeimos rūpestis. Atitraukti vaiką nuo lietuviškos mokyklos, reiškia atitraukti jį nuo savo tautos (realus pavojus!) ir nuo jo natūralios ateities. Tai perskektyva, kuri turėtų kilti tėvų sąžinėse. Skirtingi ir žymiai sunkesni atvejai yra tie, kur dėl mokyklos įvyksta konfliktas tarp tėvų ir vaikų. Bet ir čia pedagoginės nuovokos turi tėvai randa būdus konfliktui išspręsti ir tuo būdu nutiesti kelius savo vaikų gerovei. Tie būdai yra labai individualūs, tačiau jie visi remiasi tvirtu skatinimu, nepaliekant vaikui vienam spręsti klausimo eiti ar neiti lietuviškon mokyklon, nes jis dar nėra tam kompetentingas. Vaiko kaprizas nėra joks sprendimas — tai greičiau jo paneigimas. Jeigu būtų paisoma vien vaiko norų, tai tektų uždaryti visas mokyklas. Už vaiko paruošimą ateičiai yra atsakingi tėvai. Nepaisymas vaiko išmokslinimo, lietuviško auklėjimo, yra nepaisymas vaiko ateities, kuri ankščiau ar vėliau atsikerš ia."

(bk)

ŽMONIŲ SKAIČIAUS DIDEJIMAS

Ar jau perdaug žmonių?

K. MOCKUS

Gyventojų prieauglio klausimas amerikiečių spaudoje dažnai ir įvairiai diskutuojamas. Ypač aktualų tuo klausimu straipsnį š. m. rugsėjo 13 d. paskelbė "Time" žurnalas. Tas klausimas yra aktualus ir svarstytinas mūsų spaudoje.

Nėra abejonės, kad žmonių skaičius žemėje dabar didėja greičiau, negu netolimoje praeityje. Praėjo daug šimtmečių, kol buvo pasiektas vieno bilijono žmonių skaičius visame pasauly. Tas skaičius pasiekė bilijonus per 80 metų ir pasiekė dabartinio skaičiaus 3.7 bil. per pastaruosius 41 metus. Thomas Maltus pranašavo žmonijos katastrofą dėl gyventojų pertekliaus. Jo pasekėjai dabar sako, kad 2000 metais jau bus 30 bilijonų. Britų rašytojas C. P. Snow pranašauja: "Mes, turtingosios šalys, po kelių dešimtmečių būsime apsupti bado jūra. Daug milijonų žmonių badaus. Mes stebėsime jų kančias televizijoje". Amerikietis biologas Paul Ehrlich tvirtina: "Jeigu mes nesiimsime ką nors daryti dėl žmonių pertekliaus ir dėl aplinkos, nėra jokios vilties, kad mūsų civilizacija išsilaikys". Prezidentas Nixonas yra pasakęs, kad žmonių perteklius sudaro didelę problemą žmonijos likimui.

Tačiau, ramiai galvojant, sunku tikėti, kad ypač Amerikoje toks pavojus yra realus. Tai pripažsta ir "Time" žurnalas. Tiesa ,kad šis kraštas turi lūšnas miestuose, turi trafiko problemas, turi apnuodytą orą ir vandenį, bet yra taip pat aišku, kad dar yra Amerikoje daug neapgyventų plotų. Vieno procento prieaugilis Amerikoje ir dviejų procentų prieauglis pasaulyje per metus be abejo sudaro problemą.

Nežiūrint aliarmuojančių, iš tikrųjų nėra aišku, ar ta problema yra taip rimta. Atrodo, kad galima aiškiai tvirtinti, kad nėra pavojaus visuotiniam badui. Dalis žmonijos tokiuose miestuose, kaip New Yorkas, Londonas, Tokijo gyventojų tankumas yra didelis ir gyvenimas lūšnose yra persunkus. Tačiau tai nereiškia, kad visoje planetoje jau trūksta erdvės. Yra tikra ,kad Indija turi gyventojų pertekliaus problemą. Jos gyventojų 570 milijonų yra sutalpinta 1.1 mil. kv. mylių. Tuo tarpu Australija turi dvigubai daugiau erdvės už Indiją ir ten gyvena tik 1/40 gyventojų. Kanada, Brazilija ir Rusija turi daugybę tuščios erdvės. Tiesa, nemaža dalis tos erdvės yra džiunglės ar dykumos. Bet Izraelis parodė, kad galima paversti dykumą derlinga žeme, panaudojant technologiją ir rimtą darbo jėgą.

Sunku tikėtis didesnės žmonių migracijos dėl gyventojų pertekliaus. JAV iš tikrųjų turi tik 58 gyventojus vienai kvadratinei myliai. Tai sudaro tik vieną šeštadalį Šveicarijos gyventojų tankumo. Ir Šveicarija mums neatrodo per tirštai apgyventa. Iš tikrųjų 70 procentų amerikiečių yra susikimšę į du procentus visos šalies žemės. Auga miestai, o žemės ūkyje žmonių skaičius per paskutinį dešimtmetį sumažėjo. Ir netolima ateitis yra skirta gyventojų augimui miestuose.

Tačiau gyventojų pertekliaus pavojus nėra moksliškai pagrįstas. Statistika tuo klausimu yra paremta gimimų skaičiumi atsilikusiuose kraštuose. Ypač iškeliamas Kinijos gyventojų skaičius. Sakoma, kad Kinijoje dabar gyvena 800 milijonų žmonių ir, kad ten kas mėnesį priauga 1 milijonu žmonių. Iš tikrųjų paskutinis gyventojų surašymas buvo 1953 metais ir tada buvo 583 milijonai.

Niekas dabar nežino tikro Kinijos gyventojų skaičiaus. Kinijos komunistinė valdžia pastaraisiais metais stengiasi mažinti gyventojų prieauglį visais žinomais būdais.

Chicagos mokslininkas Philip Hauser kritikuoja gyventojų skaičiaus pranašavimus, sakydamas: "Būsimojo žmonių skaičiaus spėjimas yra fikcija. Iš tikrųjų niekas negali įspėti būsimojo gyventojų skaičiaus ir kiekvienas, kuris imasi tokios pranašystės, yra arba neišmanėlis, arba šarlatanas". Otto Friedrich "Time" žurnale sako: "Pagrindinai gyventojų prieaugio klausimu yra sugebėjimas atsakyti į paradoksą: ar augąs gyventojų skaičius yra nelaimė, ar socialinio gyvenimo šaltinis. Ar padidėjusi visuomenė ugdys daugiau poetų, ar narkotikų vartotojų".

Tokiose šalyse, kaip Indija, gyventojų skaičiaus didėjimas reiškia ir skurdo didėjimą. Bet kai kraštas imasi industrializacijos, gerovė ima kilti. Štai, Anglija arba Vokietija gerai ūkiškai laikosi, nepaisant, kad jų gyventojų tankumas yra didesnis kaip Indijos .Japonija yra tirščiausiai apgyventas pasaulio kraštas ir taip pat turtingiausias. Profesinis pranašautojas Herman Kahn sako, kad ligi 2000 metų pasaulio gyventojų skaičius padidės du kartu, bet ekonomija per tą patį laiką paaugs penkis kartus.

(Nukelta į 5 pusl.)

EUROPOS IR P. AFRIKOS PABĖGĖLIŲ VILTYS

Vieni jų gyvena prabangiose vilose, kiti skursta

V. ALSEIKA, spec. korespondentas New Yorke

Lenkai, kurių Londone gali būti iki 40,000, turi daugybę organizacijų, dienraštį "Dziennik Polski", kitus laikraščius, institutus, leidyklas ir savo egzilinę vyriausybę su prezidentu Zaleskiu. Niekas neabejoja, kad tie pabėgėliai yra vieni judriausių Anglijos sostinėje.

Daugumas jų yra vyresnio amžiaus, nemaža ir amžiaus našlės prisiėgtų. Jie beveik kasdien renkasi d'Aquise kavinėje prie South Kensington požeminio traukinio stoties. Čia jie pasirenka pyragaičius ir geria arbatą. Vyresnioji lenkų karta susirūpinusi jaunimo tautinėmis nuotaikomis ir ypač kalbos išlaikymu. Lenkai renka lėšas mokykloms lenkų kalba, nes, anot vieno senyvo lenko, "tas jaunimas turi išlaikyti savo kultūrą ir kalbą. Gal būt, mes nebegalėsime grįžti tėvynėn, bet jie gal ir grįš".

Buvę valdovai, karaliai griebiasi golfo ir kortų

Kita politinių pabėgėlių grupė — Ispanijoje arba Portugalijoje prieglobstį radę Kubos, Rumunijos, Bulgarijos buvę valdovai. Buvęs Kubos diktatorius Batista gyvena išnuomotoje vilose Estoril, Portugalijoje, rašo atsiminimus, lošia golfą ir nenori vėl būti prezidentu, bet sutinka būti patarėju. Jis dar turi namus Maderos saloje, Portugalijos nuosavybėje.

Bulgarų išeivių priešaky Ispanijoje yra buvęs Bulgarijos karalius Simeonas. Ten gyvena ir Rumunijos karaliaus Karolio našlė Magda Lupescu, kartais pasirodanti bridžo lošimuose Estoril mieste.

Šalia jų, Ispanijoje ar Portugalijoje dar gyvena tūkstančiai kubiečių, ukrainiečių, Alžirijos pabėgėlių, fašistų, nacių. Ten gyvena ir biznierium Ispanijoje virtęs, savo metu buvęs žymus SS vyras, išgelbėjęs Mussolinį, pulk. Scorzeny. Ispanijoje ar Portugalijoje gyvena ir daugiau buvusių nacių ir SS vyrų.

Dar viena politinių išeivių grupė — tai neseniai savo kraštus apleidę graikai. Pietų Afrikos gyventojai ir kiti. Jų daug rasime Londone, Paryžiuje, Vakarų Vokietijoje.

Pasirodo, kad praėjusiais metais Graikijon sugrįžo bent 20 proc. graikų politinių išeivių ir jų tarpe nemaža aktorių, rašytojų ir advokatų.

Manoma, kad apie 2,000 Graikijos politinių egzilų gyvena D. Britanijoje, 2,000 — Prancūzijoje ir 1,000 — Fed. Vokietijoje. Jiems Graikijon grįžus, jų laukia baudos ar kalėjimai. Svetur tebegyvena ir vengia grįžti Graikijon nemaža studentų ir darbininkų. Jie nepatenkinti karine valdžia.

Advokatas plauna lėkštes

Graikai Paryžiuje leidžia savo laikraštį "Agence Athe Libre". Tačiau išeivijoje atsidūrę graikai vargsta finansiškai: pvz. vienas žydas, buvęs importo - eksporto firmos savininkas, dabar Londone dirba sandėly, advokatas plauna lėkštes, jo žmona virto skalbėja.

Paryžiuje gyvena ir nežymus skaičius Gvinėjos politinių pabėgėlių. Jie griežtai nusistatę prieš prezidentą Sekou Toure.

Tuo tarpu Londone įsikūrę šimtai Pietų Afrikos buvusių gyventojų. "Mes negalime grįžti į savo kraštą", jie teigia. Kaip ir kiti politiniai pabėgėliai, pietų afrikiečiai pasiskirstę nuomonėmis: vieni jų pasisako už smurto priemones, kiti už taikos taktiką. Tačiau jie nenusimena. Esą, "jūs užmezgate kalbą su kitais politiniais pabėgėliais, kad ir su alžiriečiais. Tai sustiprina, teikia jums pasitikėjimą. Juk, kada nors pagaliau mūsų išeivių sąlygos, mūsų emigrantinis gyvenimas turės prieiti ribą".

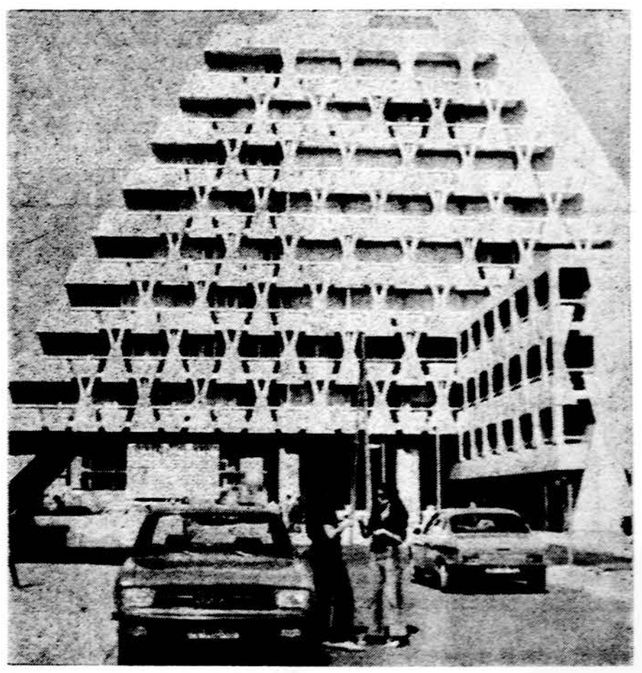

Naujo tipo daugiabučiai namai pradėti statyti Prancūzijos miestuose ti

BRĖKŠMĖS NAŠTA

Ištrauka iš Liet. knygos klubo spausdinamo romano

15

JURGIS GLIAUDA

— Mekišiūtė? — nustebo Petras. — Ta, kuri garsėjo savo paskaitomis jaunimo ratelyje?

— Ta pati, mano mielas, ta pati, — sutinkamai ir pranašingai piktai palenkė galvą Marcinkonis. — Skelbė, skelbė mergina, kad tarp jaunimo ir senimo yra gili praraja, per kurią neįmanoma nutiesti liepto, ir išdūmė iš tėvų namų. Matyt, ir tėvo turtas buvo niekis prieš tą prarają.

— Kur gi ji pabėgo? Kaip suprasti, kad pabėgo? — paklausė Petras.

— Paprastai. Nebegyvena namuose. Malasi kur nors, — demonstracijos ir protestai. Luksusiniai tėvo namai — nebe namai. Matyt, ji už lygų turto paskirstymą Amerikoje. Cha cha cha! — su gudria liepsnele akyse nusišiepė Marcinkonis. — Koks gi neišpasakytas kvailumas! Tai tau, mama, ir vienodai išsiauklėję. Sugaus ją kur nors ir grąžins tėvams į priežiūrą.

— Ir sūnūs dabar bėga iš namų, — pasakė Marcinkonienė.

— Aš išbėgusio atgal nepriimčiau, — pasakė Marcinkonis. — Jeigu jau pasirodei esąs kvailas, tai sukis, kaip išmanai.

— Evangelijos dalykai, ponas Marcinkoni, — nusišypsojo Kirlys. — Ir tada vaikai iš namų bėgo, o tėvai priimdavo grįžusį.

— Priimtų, priimtų, kur gi nepriimtų, — rūpestingai pasakė Marcinkonienė. — Jis tiktai taip sau, fanaberiškai, lyg tai jau būtų toks žiaurus.

— Ot, nepriimčiau ir tiek, — atkakliai pakartojo Marcinkonis, bet be įniršio balse.

Į kambarį kažkaip sunkiai ir kampuotai įžengė jaunas vyras ir sustojo duryse, pamatęs svečią.

— Atsiprašau, kad praeinu, — jis lyg pasiteisino.

— Juk pažįsti poną Kirlį? — pasakė Marcinkonienė.

— Labas, Arvydai, — pasakė Kirlys.

Petras neprisiminė Marcinkonio sūnaus, bet susigavęs pavadino jį vardu ir nesuklydo. Tai buvo Arvydas, garsus lietuviškoje aplinkoje šokių ansamblio šokėjas.

— Sėsk gi, sūnau, — paragino Marcinkonis. — Kavos? Žinai, ėmėm mes kalbėti apie jaunimą, o tu ir pro duris.

Arvydas buvo malonios išvaizdos. Plaukai kiek perauge, bet su saiku. Jis nenešiojo barzdos ir ūsų ir tai gera naujove atsiliepė Krilio įspūdyje. Kaip ir mano Gandrimas, pagalvojo Kirlys. Jis sugavo Arvydo akyse kažką kas artino jį su motina. Tai buvo savotiškas paslaugus noras ir lengvas rūpestis atspėti svečio nuotaiką.

— Aš čia tik žvilgterti pro langą, ar neatvažiavo mano draugas, — pasakė jaunu baritonu Arvydas.

— Juozas? — žinovo tonu paklausė tėvas.

Arvydas pažiūrėjo į tėvą.

— Taip, jis, — atsakė jis tėvui.

— Atvažiuos, nesirūpink, imk kavos, — pasakė Marcinkonis.

Juozapo gatvėje nebuvo, ir Arvydas prisėdo sofoje, iš karto atrėmęs alkūnę į geltoną, šilkinį pagalvėlį. Venecišką užuolaida, kurią Arvydas buvo praskleidęs, susiglaudė ir čirkštelėjo.

— Lietus toks ir asfaltas šlapias, kur gi jūs važiuojate? — pasakė motina.

— Mes slogų nebijome, — šyptelėjo Arvydas.

Kirliui atrodė, kad jaunuolis nekantrus jų draugijoj.

Slogų tavo amžiuje ir mes nebijojome, — pasakė Marcinkonis. — Per lietų mes basi lakstėm, kiaules ir žąsis ganydami.

Jis atsivertė kėdėje, pupstelėjo pypkę ir susijuokė:

— Lietuviai mes, tikri lietuviai, nes vaikystėje kiaules ganėm.

Arvydo akyse švystelėjo kipšiukas. Jis pasakė:

— Kad mes esame lietuviai, tuo mes patenkinti. Jau šeštadienio mokykloje mums liepė lietuvybe didžiuotis. Didžiavomės. O toliau pamatėme, kad lenkai didžiuojasi lenkyste, žydai savo žydyste ir kad armėnai prieš tūkstantį metų turėjo savo rašmenis.

— Ir kas iš to seka? — sarkastiškai paklausė tėvas.

— Nieko, — neutraliai atsakė sūnus. — Sėdime ir didžiuojamės. O didžiuotis nėra kuo. Kiti visko savo istorijoje turi daugiau.

— Ar mes nesame sena tauta? — paklausė tėvas.

— Tada mūsų tarpe ir atsirado anekdotas. Dėl to didžiavimosi. Sakėm, kad seniausia yra velnių padermė, bet ar velnias didžiuojasi, kad jis velnias?

— Matai, vaikuti, — pasakė Marcinkonis, — kokia tai gera buvo politika. Ėmėt galvoti, ir smegenims masažas.

— Čia yra tiesos, — sutiko juokdamasis Arvydas.

— Ar jau šoksite ar vis dar tariatės? — paklausė motina.

— Pasitarimai baigti, — kažkaip energingai atsakė sūnus. — Vakarienė bus, ir gera! Šoksime gerai, kad scenos grindys siūbuotų.

(Bus daugiau)

Nesenai miręs J. Bieliūnas Čiurlionio ansamblio išvykos į Venecuelą iniciatorius, kad ir sirgdamas dalyvavo kiekviename ansamblio koncerte. Čia jis vežimėlyje bulių arenoje Maracay, ansamblio koncerto metu. Kitame šone gale V. Rociūnas, Sabalis iš Rochester, N. Y., Kavaliūnienė, Širvaitytė, Ramonienė ir Karsokienė iš Clevelando. Garšva ir kiti iš Maracay. Nuotr. J. Garlos

ČIURLIONIO ANSAMBLIS PIETŲ AMERIKOJE

V. ROCIŪNAS

Venezuelos lietuvių pastangomis liepos 5 d. 1 val. surengti bendri susipažinimo ir kartu atsisveikinimo pietūs gražioje karininkų ramovės pokylių salėje. Čia dalyvavo gubernatorius, divizijos vadas generolas ir eilė aukštųjų karininkų. Visi su žmonomis. Lietuvių suvažiavo iš visų Venezuelos lietuviškų židinių. Suaugę lietuviai už pietus mokėjo po 25 bolivarus (6.5 dol.), o lietuvių jaunimas, dalyvaująs LB veikloje bei parengimuose, 20 bolivarų.

Dalyvavo viso apie 250 svečių. Iškilmingi pietūs su kokteiliais, vynu, puikiu maistu. Ramovės vyrų personalas patarnavo svečiams.

Jūratė de Rosales, Caraco veikliojī lietuvė, mokanti kelias kalbas, puiki vertėja ir gerai valdanti plunksną, rengėjų vardu pasveikino gen. Camilo Vethencourt Rojas ir kitus kariškius ir padėkojo už nuoširdžią čiurlioniečių globą. Anot jos, Čiurlionio atvykimas yra didelis dalykas. Jau anksčiau turėtos pažintys išsivystė į gražų ir mielą venezueliečių ir lietuvių bendradarbiavimą. Lietuviai dalyvavo Venezuelos 150 metų nepriklausomybės minėjime. Patys venezueliečiai gali didžiuotis, kaip laisvės kovų čempionai. Todėl ir lietuviai atvyko prisidėti prie jų iškilmių ir pagerbti jų tautą.

Padėka buvo išreikšta gubernatoriui, Maracay ir Valencijos komandantams, ramovės valdytojui ir visiems įteiktos asmeninės dovanos: medžio drožiniai, koplytėlės, lietuviškos lėlės, tautinės juostos, Čiurlionio ansamblio plokštelės. Leitenantui Petrasevičiui padovanotas auksinis žiebtuvėlis su įgraviruotu įrašu. Jį visi čiurlioniečiai nupirko kaip padėkos ženklą už jo rūpestingą aštuonių dienų globą. Didelės ovacijos visiems dovanas gavusiems.

Venezuelos L.B. valdybos pirm. inž. Vl. Venckus įteikė gražią plaketę, papuoštą Venezuelos valstybiniu herbu ir Lietuvos vyčiu. Viršuj įgraviruotas posmas "Ir skambėkit mūsų dainos po šalis plačiausias". Perskaitė LTM Čiurlionio ansambliui pirmosios išvykos Pietų Amerikon proga ir dalyvavusiam Venezuelos nepriklausomybės minėjimuose su mėnine lietuvių dainų ir tautinių šokių programa, atstovaujant lietuvai bei jos liaudies meno didiesiems lobynams, nuoširdžiausiai dėkojame, linkėdami sėkmės ir Aukščiausiojo palaimos būsimose išvykose. Čiurlionio ansamblis — mūsų garbė ir pasididžiavimas. Venezuelos lietuvių bendruomenės vardu: Jurgis Bieliūnas, Vliko atstovybės prim., Vladas Venckus, L.B. c.v., pirm., Henrikas Gavorskis, Venezuelos L.B. ižd. Venezuela, 5 de Julio 19-71.

"Vėl esate laukiami"

Divizijos gen. C. Vethencourt Rojas savo jautriame žody pabrėžė: "Kai išgirdau Jūsų lūpose mūsų himną, supratau, kad turime draugų, mylinčių laisvę ir jos trokštančių. Jūsų atsilankymas pas mus buvo mielas ir draugiškas. Mūsų susijaudinimas dar padidėjo, kai Jūs entuziastingai plojote mūsų karininkui Petrasevičiui, Jūsų lietuvių tautos sūnui. Čiurlionio ansamblis liks įrašytas mūsų širdyse už visus koncertus, o ypač už dalyvavimą liepos 5-sios nepriklausomybės minėjime. Dėkoju Jurgiui Bieliūnui ir visiems Venezuelos lietuviams, kurių dėka buvo koncertų mūsų miestuose, prof. Alfonsui Mikulskiui su ponia ir visiems ansamblio nariams. Dėkoju visos Venezuelos klausytojų ir žiūrovų vardu. Dėkoju Krašto apsaugos ministerio ir vietinės administracijos vardu. Atsiprašau, kad geriau priimti negalėjau, nes Jūsų atvykimas sutapo su kitais įsipareigojimais, Nepriklausomybės sukaktį švenčiant. Bet Jūs buvote priimti su pagarba ir meile ir vėl esate laukiami, kada tik galėsite atvykti. Pasisekimo visose užsienio išvykose! Ilgiausių metų!" Visi svečiai sustojo ir pasipylė triukšmingų aplodismentų audra. Jo kalbą sklandžiai vertė profesionalė vertėja Jūratė de Rosales.

Inž. Vl. Venckus padėkojo lietuvių vardu už koncertus ir kartu pasidžiaugė, kad Jurgio Bieliūno 22 metų svajonė išsipildė, ir išreiškė viltį, kad vėl pasimatysime laisvoje ir gražioje Venezueloje.

Generolas ir gubernatorius įteikė Mikulskiams dovanų, o visi čiurlioniečiai buvo Venezuelos lietuvių apdovanoti: moterys auksinėmis orchidėjų sagėmis, o vyrai auksinėmis kaklaraiščiams prisegti su įgraviruotais kiekvieno inicialais.

Maestro Mikulskis Čiurlioniečių vardu visiems padėkojo už draugišką ir nuoširdų priėmimą, ypač Venezuelos armijai, generolui, Bieliūnui, Venckui, gubernatoriui, lt. Petrasevičiui ir visiems lietuviams. "Dalinkimės lietuvių turtu, kurį sukūrė mūsų tauta. Dirbame Lietuvos labui".

Paskutinis Sudiev

Pabaigoje žodį tarė vyriausias Čiurlionio ansamblio išvykos į Venezuelą organizatorius Jurgis Bieliūnas. Jis apgailestavo, kad liga neleido jam prisidėti taip, kaip jis buvo planavęs." Garbė Jums, kad galėjote prisidėti savo koncertais prie Venezuelos tautos švenčiamos istorinės šventės, 150 metų Carabodo mūšio pergalės sukakties.

"Į savo Aukso knygą įrašykite aukso raidėmis viešnagę Venezueloje, nes ji paliks Jums nepamirštamus prisiminimus apie šį puikų kraštą." Kreipdamasis į jaunimą, prašė: "Grįžę į savo kraštą, padėkokite savo mamytėms ir tėveliams, kurie suteikė galimybę aplankyti mūsų gražų kraštą. Sudiev ir laimingos kelionės!" Smarkūs plojimai. Tai buvo paskutinis viešas žodis čiurlioniečiams. Generolas ir Bieliūnas, pasitraukę nuošaliau, dar ilgai kalbėjosi, o svečiai pasiliko erdviose salėse ir soduose. Čiurlioniečiai išskubėjo tvarkytis savo daiktų, nes rytoj, 5 val. iš ryto jau autobusai lauks ir veš į Caracas, o iš ten namo.

(Bus daugiau)

GYDYTOJAS APAKO, LIGONĖ PASVEIKO

Suomijoj buvo toks nuotykis. Maža mergytė prarijo vinį. Tėvai ją atvežė ligoninėn. Gydytojas buvo besiruošiąs daryti mergaitei operaciją, bet prieš tai dar kartą ryžosi pažiūrėti į jos gerklytę. Jam betiriant viniukė ūmai iššoko iš gerklytės ir gydytojui tiesiai įstrigo į akį, pradurdama akies lėliukę. Gydytojas nuo sužeidimo apako viena akimi, mergaitė sugrįžo iš ligoninės sveika.

ĮSIGYKITE DABAR

VISA LIETUVOS PINIGŲ ISTORIJA

Dar galima gauti "Drauge" Jono K. Kario NUMIZMATIKĄ (15 dol.), taip pat SENOVĖS LIETUVIŲ PINIGUS (10 dol.) ir NEPRIKLAUSOMOS LIETUVOS PINIGUS (5 dol.). Kai kurios tų knygų baigiamos išparduoti.

DAUGYBĖ LIETUVOS MIESTELIŲ aprašoma dr. V. Vaišnoro MIC. knygoje.

"Marijos garbinimas Lietuvoje"

Knyga nėra tik teologinė, ji dėl įdomių vietovių aprašymo ir dėl jos gausios istorinės medžiagos tinka pasiskaityti kiekvienam lietuviui besidominčiam Lietuvos istorija ar jos vietovėmis. Knyga didelio formato 446 psl. — Kaina tik $3.00 ... galima įsigyti "DRAUGE".

Įsigykite šią įdomią prof. dr. ANTANO RAMŪNO knygą

Į kosminio amžiaus aušrą

"IŠ SUTEMŲ Į AUŠRĄ"

Autorius, atsiremdamas į praeitį, gvildena lietuvio, Lietuvos, Europos ir pasaulio tragišką likimą, atskleisdamas nūn aušt...čio kosminio amžiaus viziją.

Veikalas — 454 pusl. Gaunamas Drauge. Kaina — $6.

Illinois State gyventojai prie kainos turi prideti 5% mokesčių.

MISCELLANEOUS

10% — 20% — 30% pigiau mokėsit už apdraudą nuo ugnies ir automobilio pas

FRANK ZAPOLIS
3208½ West 95th Street
Chicago, Illinois
Tel. GA 4-8654 ir GR 6-4339

JUOZAS JURAITIS — Richmond Auto Service savinin. dėl sužeidimo laikinai uždarė savo garažą ir prašo klientus kreiptis į jo partnerį
PETE'S STANDARD SERVICE
59th Street & Western Avenue
Tel. 476-8646 ir GR 6-3134

TELEVIZIJOS
Spalvotos ir paprastos, radijai stereo.
Krautuvė Marquette Parke
Pardavimas ir taisymas
MIGLINAS TV
2346 W. 69th St. — tel. 776-1486

VYTAUTAS ŽUKAUSKAS SIUNTINIAI Į LIETUVĄ
Gerų prekių didelis pasirinkimas Automobiliai, šaldytuvai, televizijos, doleriai, certifikatai, maistas, akordeonai.
2608 W. 69th St., Chicago, Ill. 60629
TELEF. WA 5-2787

Apsimoka skelbtis dienr. "Drauge", nes jo kainos visiems prieinamos, o skaitytojų skaičius yra toks didelis jog atneš geriausius rezultatus.

VALOME KILIMUS IR BALDUS
Plauname ir vaškuojame visų rūšių grindis.
J. BUBNIS, Tel. RE 7-5168

SIUNTINIAI Į LIETUVĄ ir kitus kraštus
NEDZINSKAS 4065 Archer Ave.
Chicago, Ill. 60632. Tel. YA 7-5980

MOVING
SĖKMINGAS perkraustymas baldus ir kitus daiktus. Ir iš toli miesto leidimai ir pilna apdrauda.
2047 W. 67th Place — WA 5-8063

COSMOS PARCELS EXPRESS
SIUNTINIAI Į LIETUVĄ
2501 W. 69th St., Chicago, Ill. 60629
3333 S. Halsted, Chicago, Ill. 60608
Tel. WA 5-2737; 254-3320
Įvairių prekių pasirinkimas, motociklai, šaldytuvai, maistas, doleriniai CERTIFIKATAI ir AUTOMOBILIAI
V. Valantinas

A. G. AUTO REBUILDERS
Čia automobiliai išlyginami ir nudažomi. Darbas atliekamas sąžiningai ir gerai, prityrusių darbininkų. Kainos nebrangios.
3518-24 W. 63rd St., Chicago, Ill.
TEL. -- 776-5888
Anicetas Garbačiauskas, sav.

A. VILIMAS MOVING
Apdraustas perkraustymas
— Įvairių atstumų —
829 WEST 34th PLACE
Telef. FRontier 6-1882

CLASSIFIED GUIDE

REAL ESTATE

Hickory Hills. High on hill, across from park. Brick Cape Cod, 4 bedroom, 2½ baths, finished basement, 2 car garage, large lot. By owner. $36,000. 598-2070.

Savininkas parduoda arti 59 ir Narragansett 5½ kamb., mūrinį, 3 mieg. kamb., 1½ vonios, centralinis oro vėsinimas, įrengtas rūsys, patio, 2 auto garažas. Skamb. 5 val. vak. iki 9 val. vak. 582-0285.

Marquette Park. Open House Saturday & Sunday. 6½ room, 3 bedroom deluxe brick bungalow, garage. $27.000. 7213 So. Francisco. 847-6411

Apdraudų Agentūra
Namų, Gyvybės, Sveikatos, Biznio, Automobilių,
Patogios išsimokėjimo sąlygos
J. BACEVIČIUS
6455 So. Kedzie Ave., PR 8-2233

BUTŲ NUOMAVIMAS
Namų valdymas — Income Tax
Notariatas — Vertimai
APDRAUDŲ AGENTŪRA
BELL REALTY
J. BACEVICIUS
6455 So. Kedzie Ave., PR 8-2233

CONTRACTORS

REMONTUOJU MŪRĄ (Tuckpointing), STOGUS ir RINAS.
TELEF. RE 7-0425

MŪRO REMONTAS STOGŲ TAISYMAS
Pats atlieku darbą. Union Building Maint. Skambinkit
TEL. — 538-5232

Heating Contractor
Įrengiu naujus ir perstatau senus visų rūšių namo apšildymo pečius ir air conditioning — į naujus ir senus namus. Stogų rinas (gutters), vandens šildymui boilerius. Turiu ir leidimus dirbti mieste bei užmiesčiuose. Darbas atliekamas greitai ir sąžiningai. Apskaičiavimas nemokamai.
DOMAS ŽUKAUSKAS
HEATING & SHEET METAL
4444 S. Western, Chicago 9, Ill.
Telefonas VI 7-3447

DĖMESIO!

VIEN TIK DRAUGAS SPAUSDINA

Kokius dalykus vien tik "Draugas" spausdina?

Vien tik "Drauge" gausite gražiausius vedybinius kvietimus atspausdintus lietuviškais rašmenimis.

Jaunosios poros iš visos Amerikos siunčia "Draugui" užsakymus spausdinti lietuviškus vedybų kvietimus. Galima pasirinkti įvairiausio popieriaus vokų ir kortelių.

Jei rengiatės į moterystės luomą ir norite gražiausių lietuviškų kvietimų, užsukite į "Draugą". Kiek galite greičiau, atvykite ir pasirinkti.

REAL ESTATE

PIRKITE BE BAIMĖS

3 butų biznio patalpa, platus lotas, tvirtas namas, alumin. langai. Artimai vieta, prie Marquette Parko. $17,600.

Dviejų aukštų mūr. namai, apie $17,000 pajamų metams. Tvarkingai prižiūrėta, saugioj vietoje. Rimtam pirkėjui, vertas $47,000.

7 kamb. šviesių plytų mūras. Ceramic virtuvė ir vonios. Gazo šildymas, garažas. Blokas nuo Californijos gat. ir Marquette Parko. $26,500.

Dviejų butų, 15 m. mūras, 2 po 4½. Užbaigtas rūsys, didelis garažas, du gazo šildymai. Marquette Parke $39,6000.

4 butų gražus mūras ir 4 auto mūro garažas. Naujas gazu šildymas. Alumin. langai. Prie Maria High. $42.700.

Sklypas — 30 pėdų, su garažu. Prie Marq. pko. $10,500.

9 kamb. mūras, patogi vieta, rami gatvė, arti parko. $18,950.

VALDIS REAL ESTATE
7051 S. Washtenaw Av. RE 7-7200

ŠIMKUS REAL ESTATE
NOTARY PUBLIC
INCOME TAX SERVICE
4259 S. Maplewood Av., CL 4-7450
Tvarkingai patarnauja visais Real Estate reikalais. Be to čia veikia Notariatas, daromi ir liūdijami vertimai, užpildomi pilietybės pareiškimai ir įvairūs blankai.

Įvairūs draudimai, butų nuomavimas
BUD'S REAL ESTATE
BALYS BUDRAITIS
4307 So. Kedzie Ave., Chicago
TEL. — 254-5551
4936 W. 15 St., Cicero
TEL. 654-1202

2 po 4 kamb. mūr. Sklepas ir pastogė. Central. šild. Garažas. Brighton pko. centre.

2 po 5 kamb. medinis ir šalia tuščias sklypas. Central. šild. 41 ir Campbell.

Puikus bungalow. Įrengtas sklepas, garažas.

Tuoj galima užimti. Gera vieta. 77-ta prie California.

Maisto krautuvė ir 2 butai. Brighton pke.

3 butai ir biznio patalpa. Marquette pke.

Valgykla su namu ir visais įrengimais. Judri vieta.

Insurance — Income Tax
Notary Public
ŠIMAITIS REALTY
2951 W. 63rd St., 436-7878

VYRAI IR MOTERYS
COOKS
DISHWASHERS
Full and Part Time,
Paid Vacations.
Call Mr. Dunn 482-9595
UNCLE JOHN'S
Family Restaurant

MEN AND WOMEN
Be First In Your Neighborhood to sell this fantastic Cosmetic Skin Care Product. Field Sales or House Partys. Great Commissions.
PHONE 772-1239
An Equal Opportunity Employer

PLATINKITE "DRAUGĄ"

HELP WANTED — VYRAI

REIKALINGAS
BARTENDERIS
422-3535 arba 857-9525

DRIVEWAY SALESMAN
No experience necessary. Male or female. Work in the Highland Park area.
MARTIN OIL SERVICE
610 Skokie Valley Road
Highland Park, Illinois
PHONE 831-9721

STATIONARY ENGINEERS
Licensed Stationary Engineers to handle air conditioning and refrigeration units. Good pay and fringe benefits.
APPLY
PERSONNEL DEPT.
SCHULZE & BURCH BISCUIT CO.
1133 W. 35th St.

MACHINE OPERATOR
Must have good mechanical ability. Prefer some experience on Packing Machine.
Call Mr. Pannitto.
EVANS FOOD PRODUCTS
PHONE — 254-7400

WELDERS
Full time. Make alum mlg. Shop men, layout, setup and run equip. Apply in person:
7316 S. Ferdinand
BRIDGEVIEW, ILLINOIS

SALESMEN WANTED
Expansion Created Openings For 2 Men. Top Commission Paid. Excellent Incentatives. Starting Flight Program to Arizona. Will Train For Real Estate Licenses.
RESORT PPROPERTIES
CALL FRED JENSEN
547-6280

HELP WANTED — MOTERYS

DEPENDABLE WOMAN
WANTED
1 day a week. Steady. Lincolnwood. Gen. housework. Exc. transportation. Some Eng. necessary.
Phone OR 6-0054

ACCOUNTS - PAYABLE
TYPIST
Wholesale bakery. Salary commensurate with ability. Hosp. benefits.
MR. ZENNER CO 1-6000

WHEATONWARE
Earn Christmas money in your spare time. Excellent commission. No investment. No delivery.
PHONE
756-7629, 758-2943
or 748-0714

Remkite tuos biznierius, kurie skelbiasi dienr. "Drauge".

DĖMESIO!

FRANK'S TV and RADIO, INC.
3240 SO. HALSTED STREET TEL. — CA 5-7252
DIDELIS PASIRINKIMAS ĮVAIRIAUSIŲ TELEVIZIJOS RADIO, STEREO APARATŲ PARDAVIMAS IR TISYMAS.
SPALVOTOS TELEVIZIJOS APARATAI

PAPIGINTA KAINA UŽSAKYKITE DRAUGĄ JAUNIMUI

Reikia visomis išgalėmis stengtis pratinti mūsų jaunimą skaityti lietuvišką spaudą. Mūsų dienraščio administracija nori Jums šiame svarbiame reikale nuoširdžiai padėti.

Jeigu Jūs prenumeruojate "Draugą", o Jūsų vaikai gyvena skyrium ir lanko mokyklą svetimoje aplinkumoje, Jūs galite jiems užsakyti šio lietuviško dienraščio antrąją prenumeratą atskirai, papiginta kaina, gaudami visą trečdalį nuolaidos nuo pilnos prenumeratos kainos.

Ir jaunavedžiams galite užsakyti "Draugą" tomis pačiomis sąlygomis — papiginta kaina. Jūsų sūnūs ir dukros, gyvendami Jūsų namuose, gal skaitė lietuvišką dienraštį. Pratęskite šią gražią tradiciją ir jiems atskirą šeimą sukūrus.

Visais atvejais pasinaudokite teikiama trečdalio nuolaida.

Veikime drauge, kad mūsų jaunimas skaitytų lietuvišką dienraštį "Draugą"!

"Draugo" administracija

Perskaitę Draugą, duokite kitiems pasiskaityti.

Kas tik turi gerą skonį, viską perka pas Lieponį!
LIEPONIS
LIETUVIŲ PREKYBOS NAMAI
FURNITURE CENTER, INC.
Marquette Pk., 6211 So. Western, PR 8-5875
Pirmadieniais ir ketvirtadieniais nuo 9 iki 9:30. Kitom dienom nuo 9 iki 6 val. vakaro — Sekmad. atdara 12 v. iki 5 v. p. p.

BALIO SRUOGOS "RADVILA PERKŪNAS"
(Antroji laida)
Muzikalinė drama, vaizduojanti Radvilų ir Katkų (Chodkevičių) santykius ir tarpusavio kovas 17 a. pradžioje. Dėl patriotinio ir aiškiai antirusiško turinio šis veikalas netilpo Balio Sruogos raštuose, išleistuose Lietuvoje. Išleido Terra, tiražas — 500 egz., 1970 m. Kaina — 4.00 dol.
Užsakymus siųskite:
"DRAUGAS"
4545 West 63rd St., Chicago, Illinois 60629

LIETUVIAI CALIFORNIJOJE

ALGIMANTO KEZIO FILMAI

Apie 250 losangeliečių rugsėjo 18 d. 8 val. v. pripildė Šv. Kazimiero parapijos salę pažiūrėti tėvo A. Kezio režisuotų ir filmuotų dokumentinių filmų ir pasigrožėti jo foto darbais. Rengėjų — filisterių skautų sąjungos vardu A. Kezį pristatė Povilas Abelkis. A. Kezys savo įvadiniame žodyje padėkojo rengėjams, trumpai apibūdino filmus ir paskelbė ne visiems dar žinomą naujieną, kad priėmė prel. J. Kučingio pasiūlymą atvykti anksčiau ir užfiksuoti filmo juostoje Los Angeles lietuvių gyvenimą.

Buvo parodyti du filmai: "Jaunimo centras šiandien ir rytoj" ir pirma dalis "Dvylika". Abu filmus publika sekė du dideliu dėmesiu. Pirmasis filmas įtaigoja Jaunimo centro svarbą lietuviškam gyvenimui ir reikalą jį praplėsti. Stebint vykstančią Jaunimo centre gyvą veiklą, ypačiai jaunimo, lengva užsikrėsti jaunatvišku optimizmu ir žiūrovui. "Dvylikoje" pasikalbėjimo forma (korespondentė — Ramunė Kviklytė) atskleidžia svarbesnius savo veiklos bruožus šeši mūsų tautai brangūs žmonės: Mykolas Vaitkus, Leonardas Šimutis, Mykolas Krupavičius, Vaclovas Sidzikauskas, Juozas Žilevičius ir Adomas Galdikas. Graudu prisiminti, kad dviejų jau nebėra gyvųjų tarpe. Giedrią nuotaiką žadina J. Žilevičiaus asmuo, jo sukurtų dainų garsams skambant. Džiugu buvo matyti ir tarp New Yorko dangoraižių dar nepalūžusį ir pilną vilčių mūsų diplomatą V. Sidzikauską.

Foto parodoje buvo išstatytos 82 nuotraukos. Ant stalų buvo išdėstyti foto rinkinių albumai, kuriuos lankytojai galėjo įsigyti. Sąlygos foto parodai nebuvo palankios: pradžioje lankytojų dėmesys tuoj buvo nukreiptas į filmus, o po filmų rodymo norėta pasidalyti įspūdžiais ir išgerti puoduką kavos su pyragaičiais, kuriais vaišino rengėjai.

Foto paroda buvo lankoma dar ir sekančią dieną, sekmadienį, o tos dienos 12 val. buvo dar kartą rodomi filmai. Kun. A. Kezys intensyviai tęsė filmavimą. Iš visų nufilmuotų detalių žada sudaryti montažą, kuris atskleistų Los Angeles lietuvių gyvenimo esminius bruožus.

Tėvas A. Kezys per 2 savaites, praleistas Los Angeles kolonijoje, kalbėjo į mus ne tik savo kūryba, ne tik kasdieniniu šiltu žodžiu, bet ir įspūdingais pamokslais bažnyčioje ir paliko gražiausius atsiminimus, kurie ilgai neišdils iš mūsų sąmonės. Jį atkvietusiems ir globojusiems priklauso visos kolonijos padėka. **B. G.**

LIETUVIŲ DIENOJE GIRDĖSIME TRAVIATOS IŠTRAUKAS

Rugsėjo 19 d. LB apygardos ir abiejų apylinkių valdybų bendrame posėdyje buvo aptartos kai kurios Lietuvių dienos programos detalės. Lietuvių diena Los Angeles šiais metais įvyks spalio 9 ir 10 dienomis.

Spalio 9 d. skiriama jaunimo sportui. 10 val. bus tinklinio rungtynės, 3 val. p. p. tinklinio žaidimas prieš latvius ir 4 val. p. p. — krepšinio žaidimas. Visi sporto žaidimai bus John Marshal gimnazijos sporto salėje.

Tos pačios dienos 7 val. vak. bus ir dekoratyvinio meno parodos atidarymas Šv. Kazimiero parapijos salėje. Parodoje jau pasižadėjo dalyvauti: D. Čibas — medžio drožiniai, P. Gasparonis — tautodailės meno drožiniai, E. Gimbutienė — jūros kriauklių darbai, N. Kentienė — dekoratyviniai sienų kilimai ir V. Radvenis — keramikos ir medžio darbai.

Spalio 10 d. po pamaldų — pietūs parapijos svetainėje. 1 val. p. p. prasidės meninė programa John Marshal gimnazijos salėje. Programoje pirmą kartą Traviatos operos ištraukos, kurias dainuos B. Dabšienė — sopranas, A. Pavasaris — tenoras ir R. Dabšys — bosas. Režisierius ir pasakotojas — A. Žemaitaitis. Akomponuos R. Apeikytė. Muzikos vadovė — G. Gudauskienė. Be to, programoje dalyvaus filmų aktorė Rūta Lee - Kilmonytė. Su naujais šokiais pasirodys R. Skiriūtės išraiškos šokių grupė. **B. G.**

GĖLĖS

Vestuvėms, banketams, laidotuvėms ir kitokioms progoms

GUŽAUSKŲ

Beverly Hills Gėlinyčia

2443 W. 63rd Street, Chicago, Illinois

TEL. PR 8-0833 — PR 8-0834

LIETUVIŲ FONDO NARIŲ SUSIRINKIMAS

L. F. Los Angeles vajaus komitetas šį pavasarį savo veiklą apvainikavęs nepaprastai gerai pavykusiu baliumi, po vasaros atostogų išeina su naujais darbo planais. Tiems planams apsvarstyti spalio 3 d. 12 val. Šv. Kazimiero parapijos salėje kviečiamas visų L. F. narių ir prijaučiančiųjų susirinkimas. Susirinkimas bus paįvairintas trumpa menine programa, ir klausimai bus svarstomi prie kavutės. Pagrindinis svarstymų punktas — L. F. jubiliejinių 1972 m. atžymėjimas. **B. G.**

LB VALDYBŲ IR LIETUVOS REIKALŲ KOMISIJŲ ATSTOVŲ PASITARIMAS

LB Los Angeles ir Santa Monicos — WLA apylinkių valdybos pagal LB Centro valdybos direktyvas yra sudariusios LB Lietuvos reikalų komisijas. Tų komisijų atstovai kartu su Vakarų apygardos ir abiejų apylinkių valdybų atstovais rugsėjo 19 d. turėjo pasitarimą Žibutės ir dr. Zigmo Brinkių namuose. Be šeimininkų, pasitarime dalyvavo: J. Činga, prof. J. Kuprionis, A. Mažeika, E. Radvenis, U. Kubilius, A. Raulinaitis, V. Čekanavičius, L. Valiukas, J. Kojelis ir B. Graužinis.

Po išsamių diskusijų buvo nustatytos veikimo gairės. Smulkesnį veikimo planą išdirbti pavesta trijų asmenų komisijai, į kurią įeina Vakarų apygardos vicepirm. prof. J. Kuprionis, Ž. Brinkienė ir J. Kojelis. **B. G.**

Pirmosios papalbos pratybos skautų stovykloje Wasagoje. Sesuo Vaičeliūnienė rodo, kaip reikia apriši sužeistą pirštą.

Nuotr. V. Bacevičiaus

— Į juostas reikia žiūrėti kaip į tam tikrą išbaigtą kūrinį. Jos žavi savo paprastumu ir tobulumu. Nežabota kūrybinė lietuvių liaudies fantazija leido sukurti begales kompozicijų bei motyvų variantų. Čia randame ir pačius primityviausius ir gana sudėtingus raštus.

MOTERYS PADEDA NETURTINGIEMS

Amerikos katalikių moterų organizacija pradėjo plačią akciją remti finansiniai neturtingus vaikus, Indijoje lankančius mokyklas. Kiekvienas vaikas kas mėnuo gauna po 10 dolerių padengti maisto ir mokyklos išlaidoms. Visa akcija rado didelio pritarimo ir šimtai atskirų tėvų bei motinų ėmėsi individualiai globoti atskirus Indijos neturtingus vaikus. Panašios akcijos organizuojamos ir Korėjoje, Vietname ir Brazilijoje.

ŠV. TĖVO DĖMESYS JAUNIESIEMS

Popiežius Paulius VI, kalbėdamas tikintiesiems vasaros rezidencijoje Castelgandolfe, ypatingai iškėlė būtiną reikalą mokyti mažuosius katekizmo tiesų. "Kristaus apreikštos ir Bažnyčios saugomos bei aiškinamos religijos tiesos yra mūsų egzistencijos šviesa, jėga ir viltis" — pareiškė Paulius VI-sis. Religinių tiesų niekas negali atstoti! Be jų mes matome pasaulyje tiek blogybių, tiek klaidų ir sunkenybių tiek asmeniškame tiek visuomeniniame bendruomenės gyvenime... Todėl tėvų ir suaugusiųjų pareiga ir teisė yra mokyti mažuosius tikrosios religijos tiesų, kad jie galėtų pasirinkti tikrąjį išganymo kelią... Baigdamas savo žodį Paulius VI-sis sekmadienį ragino tikinčiuosius melstis už taiką Šiaurės Airijoje, kur vis nesiliauja neramumai ir kovos pareikalavusios net mažos, pusantrų metų mergaitės gyvybės. Tokių nekaltų mažųjų kraujas tegu išprašo iš Dievo visiems tikrosios teisingos taikos dovaną...

LENKIJOJE STATO NAUJĄ VIENUOLYNĄ

Niedzwiady vietovėje, prie Kalisz miesto Lenkijoje, pradėtas statyti naujas seserų vienuolių — karmeličių vienuolynas, kurios veda labai griežtą, uždarą maldos ir mąstymų gyvenimą. Naujojo vienuolyno įkūrimo iškilmėse dalyvavo kardinolas Wyšinskis ir karmelitų ordino vyriausias vadovas specialiai atvykęs Lenkijon iš Romos.

A. † A.

KAZIMIERAI JONUŠKAITEI

m i r u s ,

mielai VINCEI JONUŠKAITEI - LESKAITIENEI ir jos šeimai reiškiu nuoširdžią užuojautą.

Magdalena Trumpauskienė

A. † A. VERONIKA RIBICKAS

PO TĖVAIS PIVORAITĖ

Gyveno 7119 So. Artesian Avenue, Chicago, Illinois.

Mirė rugs. 25 d., 1971 m., 8:00 val. ryte, sulaukus senatvės.

Gimė Lietuvoje. Kilo iš Ukmergės apskr., Kavarsko parapijos, Mackelčkių kaimo. Amerikoj išgyveno 58 metus. jo

Pasiliko dideliame nuliūdime duktė Emily Flick, žentas Alva, sūnus Albert, marti Adelė, anūkai Patricia Flick ir Joan, Paula Marie ir Albert Ribickas, giminaičiai Monica Paulikonis ir John Simonavičius, daug kitų giminių, draugų ir pažįstamų.

Priklausė prie Moterų Sąjungos 55-os kuopos, Tėvų Marijonų rėmėjų ir Šv. Kazimiero Seserų rėmėjų.

Kūnas pašarvotas Lack (Lackawicz) koplyčioje, 2424 W. 69th Street. Laidotuvės įvyks antradienį, rugs. 28 dieną iš koplyčios 9:00 val. ryto bus atlydėta į Švenčiausios Mergelės Marijos Gimimo parapijos bažnyčią, kurioje įvyks gedulingos pamaldos už velionės sielą. Po pamaldų bus nulydėta į Liet. Šv. Kazimiero kapines.

Nuoširdžiai kviečiame visus: gimines, draugus ir pažįstamus dalyvauti šiose laidotuvėse.

Nuliūdę lieka: Duktė, žentas, sūnus, marti ir kiti giminės.

Laid. direkt. Steponas C. Lack ir Sūnūs, Tel. 737-1213.

ŽMONIŲ SKAIČIAUS DIDĖJIMAS

(Atkelta iš 3 pusl.)

Amerikos problemos

Yra faktas, kad JAV sudaro epilnus 6 procentus visų žemės gyventojų ir sunaudoja beveik 40% visų gėrybių. Iš to daromos išvados ir keliamas klausimas, kaip ilgai taip pasiliks.

Yra žinomų žmonių, kurie sako, kad jau yra perdaug. Esama ir optimistų. Chicagos universiteto prof. Bogne sako, kad Amerikos gyventojų skaičius gali dar augti dvigubai, tik reikės decentralizuoti miestus.

Demografijos ekspertas Ben Wattenberg sako, kad nesvarbu, ar gyventojų skaičius bus 250 ar 350 mil. Svarbu, kaip tie žmonės sugebės išspręsti prieš juos kylančias problemas. Pirmoji problema yra, kaip išmatinti didėjantį žmonių skaičių.

Amerikoje maistas yra mažiausia problema. Apgailėtinas tik yra sistemos nesugebėjimas aprūpinti maistu neturitnguosius .Globalinių mastu sprendžiant, taip pat yra daroma didelė pažanga. Vadinama "žalia revoliucija", naujų trešimo būdai padeda išauginti nepalyginamai didesnius derliaus kiekius. Yra manančių, kad ir Kinija dabar jau naudoja modernesnius ūkininkavimo būdus ir gauna geresnį derlių. Yra manančių, kad ir teoriškai viso pasaulio ūkininkai gali išmaitinti keturiasdešimt kartų daugiau žmonių, negu jų yra dabar.

Prileidžiant, kad maisto problema bus teigiamai išspręsta, iškyla butų klausimas. Prezidentas Nixonas kėlė šį klausimą tokiu būdu: "Kur mes apgyvendinsim dar šimtus milijonų daugiau gyventojų. Kaip mes išauklėsime, kaip aprūpinsime darbu, kaip galėsime pasirūpinti žmonių sveikata, kai žmonių skaičius pasieks 300 milijonų?"

Amerika yra viena iš dviejų didžiųjų pasaulio galybių. Yra faktas, kad Sovietų Sąjunga skatina gyventojų prieaug'į, skatina vyrus vesti anksti ir turėti gausias šeimas. Jų prieauglį gerokai trukdo, kad ten moterų yra 20 milijonų daugiau, negu vyrų. Jau dabar Rusija turi apie 250 mil. gyventojų. Jei Amerika atsiliks su prieaugliu, ji bus nustumta į antraeiles valstybes, nustos savo galios. Tuo tarpu prezidentas Nixonas yra numatęs 382 mil. dolerių gimimų kontrolei skatinti.

Tie, kurie nori Amerikos prieauglio, stato klausimą, koks tas prieaug'is turėtų būti. Atsakymų yra visokių. Iš tikrųjų dabartinis prieauglis nėra toks didelis — šeimos vidurkis yra 2.5 vaikų šeimai.

Prieauglis kitose šalyse

Kaimyninės Meksikos valdžia taip pat skatina mažesnes šeimas. Tačiau ten dar vyrauja nusistatymas, kad ideali šeima yra penkių ar daugiau vaikų. Daug atsilikusių kraštų veikėjų deda pastangas sustabdyti vaikų mirtingumą. Tai didelė problema, kuri skurdo sąlygose nėra išsprendžiama. Reikia tobulinti visuomeninę sistemą, reikia siekti, kad vis gimę vaikai augtų ir, kad užaugę galėtų žmoniškai gyventi. Reikia siekti tarptautiniu mastu teisingesnio gėrybių paskirstymo. Turtingos ir neturtingos šalys yra pardžiusios gobšumą, neteisingą gėrybių paskirstymą. Tad pagrindinis klausimas yra ne kiek prie auglio turi būti, bet kaip suorganizuoti pasauli, kuriame tas prieauglis galėtų gyventi taikoje ir gerovėje.

ĮSIGYKITE DABAR

KUR GALIMA GAUTI BEVEIK VISŲ LIETUVIŠKŲ KNYGŲ KATALOGĄ?

Tik dienraščio "Draugo" knygų kataloge yra beveik visos Amerikoj gaunamos lietuviškos knygos.

"Draugo' spaustuvė išleidžia daugiau knygų, negu kitos lietuviškos leidyklos Amerikoje. Taip pat beveik visi leidėjai platina savo knygas per dienraštį "Draugą" ir jo platintojus.

Tuojau rašykite ir prašykite "Draugo" pasiųsti Jums katalogą ir dažniausiai gausite reikalingą lietuvišką knygą arba bus pranešta, kur galima ją gauti, jei leidėjas neplatina per "Draugą".

Reikia lietuviškos knygos? Kreipkitės į "Draugą".

SKELBKITE PARDUODAMUS DALYKUS DRAUGE

PARDUODATE NAMĄ? BALDUS? AUTOMOBILĮ?

Geriausia vieta skelbtis Jūsų dienraščio "Draugo" puslapiuose. Rezultatai būna geri, kaip matote iš šių liudijimų:

"Kai mano vyras mirė, aš norėjau parduoti automobilį. Paskelbiau "Drauge") ir atsiliepė 15 asmenų. Pirmas nupirko. Pasitūlymas buvo geras" (Mrs. S. S.).

"Mano darbininkė patarė man paduoti skelbimą į "Draugą", kai aš norėjau parduoti seną, didelį, gražų stalą, kurį man paliko mano bobutė. Jau kitą dieną atsiliepė inteligentiškas vyras ir nupirko. Aš tik mokėjau $1.96 ir atsiliepė 5" (M. K.).

Paskelbiau namą pardavimui, ir adresas buvo klaidingai paduotas bet mano kaimynė, kurios adresas buvo pažymėtas, atsiuntė pirkėjus pas mane ir aš pardaviau trečiam lankytojui" (Mrs. B. B.).

Tokie paliudymai labai dažni, dėlto apsimoka skelbtis dienraščio "Draugo" puslapiuose

A. † A. **ALBERT MATIS**

Gyveno 1919 So. 51st Avenue, Cicero, Illinois. Anksčiau gyveno Westsidėje — Chicagoje.

Mirė rugsėjo 26 d. 3:00 val. ryto, sulaukęs 55 metų amžiaus. Gimė Chicago, Illinois.

Pasiliko dideliame nuliūdime žmona Bernice, sūnūs Ronald ir Daniel, dukterys Carol Stau ir Colette, seserys Ses. M. Mercedes, Kazimierietė, Bernice Scott ir Eugenija Lietuvoje, taipgi kiti giminės, draugai ir pažįstami.

Kūnas bus pašarvotas pirmad., rugsėjo 27 d. — Vance koplyčioje, 1424 So. 50th Ave., Cicero, Ill. Laidotuvės įvyks trečiad., rugs. 27 dieną iš koplyčios 9:30 val. ryto bus atlydėtas į Šv. Antano parap. bažnyčią, kurioje įvyks gedulingos pamaldos už velionies sielą. Po pamaldų bus nulydėtas į Liet. Šv. Kazimiero kapines.

Nuoširdžiai kviečiame visus: gimines, draugus ir pažįstamus dalyvauti šiose laidotuvėse.

Nuliūdę: Žmona, sūnūs, dukterys, seserys ir kiti giminės.

Laidotuvių direkt. Vance — **Tel. 652-5245.**

EUDEIKIS

DOVYDAS P. GAIDAS — GERALDAS F. DAIMID

Laidotuvių Direktoriai

Trys Moderniškos Koplyčios

4330 South California Avenue

Telefonai: LA 3-0440 ir LA 3-9852

4605-07 South Hermitage Avenue

Telefonas — YArds 7-1741-2

MAZEIKA & EVANS

FUNERAL HOME

THREE AIR-CONDITIONED CHAPELS

Parking Facilities

3845 SOUTH WESTERN AVE. REpublic 7-3800

PETKUS

MARQUETTE FUNERAL HOME

— TĖVAS IR SŪNUS —

TRYS MODERNIOS KOPLYČIOS

2533 West 71st St. Telef. GRovehill 6-2345-6

1410 S. 50th Ave., Cicero TOwnhall 3-2108-09

AIKŠTĖ AUTOMOBILIAMS STATYTI

LAIDOTUVIŲ DIREKTORIAI

Lietuvių Laidotuvių Direktorių Asociacijos Nariai

STEPONAS C. LACK (LACKAWICZ) IR SŪNUS

2314 W. 23rd PLACE Tel. VIrginia 7-6672

2424 W. 69th STREET Tel. REpublic 7-1213

PETRAS BIELIŪNAS

4348 S. CALIFORNIA AVE. Tel. LAfayette 3-3572

ANTANAS M. PHILLIPS

3307 S. LITUANICA AVE. Tel. YArds 7-3401

POVILAS J. RIDIKAS

3354 SO. HALSTED STREET Tel. YArds 7-1911

JURGIS F. RUDMIN

3319 S. LITUANICA AVE. Tel. YArds 7-1138-1139

VASAITIS — BUTKUS

1446 S. 50th AVE., CICERO, ILL. OLympic 2-1003

LEONARD BUKAUSKAS IR SŪNUS

649 East 162nd Street, South Holland

10821 South Michigan Avenue, Chicago

TEL. — CO 4-2228

Perskaitę Draugą, duokite kitiems pasiskaityti.

APLINK MUS

× **Rūtos ratelis,** veikiantis Marijos aukšt. mokykloje, kuriam šiais mokslo metais vadovauja Giedrė Čepaitytė, yra pakviestas atlikti meninę programą Lietuvių radijo forume spalio 2 d. ir Lietuvių televizijoje spalio 3 d. Balfo vajaus atidarymo proga. Programoje dalyvauja B. Bacevičiūtė, A. Baronaitytė, L. Jauniutė, R. Kaveckaitė, V. Kerelytė, E. Pakštaitė, N. Sparkytė, I. Stravinskaitė. Jos suvaidins radijo vaizdelį "Jaunieji balfininkai", padeklamuos eilėraščių ir padainuos. Programai talkininkaus J. Juozevičius.

× **Vincas Katkevičius,** 6618 S. Sacramento ave., atšventė 100 m. sukaktį. Vincas Katkevičius gimė 1871 metais rugsėjo 15 d., Jūrės kaime, Višakio Rūdos parap., Marijampolės apskr., Suvalkijoje. Amerikon atvyko 1893 m.

× **Žurn. Jonas Vaičiūnas,** pablogėjus sveikatai, nuo liepos mėn. vidurio pasitraukė iš JAV LB Vidurio vakarų apygardos valdybos informacijos vedėjo pareigų. J. Vaičiūnas pasilieka apygardos valdyboje ir, sustiprėjus sveikatai, grįš prie informacijos darbo.

× **Lietuvių žurnalistų sąjungos** naujai išrinkto garbės teismo nariai, gyveną Detroite, buvo susirinkę pirmo posėdžio ir pasiskyrstė pareigomis. Vytautas Alantas — pirmininkas. Vladas Mingėla — sekretorius ir prel. Leonardas Gižinskas — narys.

× **Dr. Ferdinandas Kaunas,** dr. Antanas Razma ir inž. Bronius Nainys sudaro komitetą Grandinėlės premjerai 1972 m. ruošti. Pirmas komiteto posėdis įvyko rugsėjo 8 dieną dr. Kauno kabinete. Posėdyje komitetas aptarė organizacinius darbus ir pasiskirstė pareigomis. Komiteto pirmininku išrinktas inž. Nainys.

× **Lemonto Maironio lituanistinėje mokykloje** šiais 1971-72 mokslo metais dirba mokytojai Jadvyga Lukošiūnienė (vaikų darželis ir I-mas skyrius), Kleopatra Buinevičienė (II ir III skyriai), Romana Paulienė (IV sk.), Birutė Navickienė (V sk.), Julija Cijūnėlienė (VI sk.), Gediminas Indreika (VII sk.), Kazys Jakštas (VIII sk.), Aldona Sehgal (aukštesnioji mokykla), muzikas Faustas Strolia (dainos), Modesta Umbrasienė (mokyklos vedėja ir tautinių šokių mokytoja) ir kapelionas kun. dr. Feliksas Gureckas. Tėvų komiteto pirmininkas yra Kęstuti Biskis.

× **Lietuvių paštininkų sąjungos** valdyba jau renka medžiagą II atsiminimų tomo išleidimui. Iki šiol jau yra gauta daug medžiagos ir nuotraukų iš JAV, Kanados, Vokietijos, Australijos buv. pašto, telegrafo, telefono ir radijo tarnautojų Lietuvoje. Kviečiame visus kolegas įsijungti į atsiminimų surašymą. Medžiagą siųsti adresu: A. Gintneris, 3221 W. 61 st., Chicago, Illinois, 60629.

× **Skaitytojai išlaiko savo dienraštį,** jį visokeriopai remdami. Aukų "Draugui" prisiuntė: po 3 dol. — Kupetis, A. Dagilis, P. Butkys, St. Kantauskas, Pr. Janulaitis, B. ir E. Steponiai ; po 2 dol. — Zigmas ir Marcelė Sinkai, Ig. Belginskas; po 1 dol. — F. Jurjonienė, A. ir B. Tailors, A. Juodka, St. Tunkelis. Al. Vilimas. Labai ačiū.

× **Lietuviška klebonija** ieško **šeimininkės. Kreiptis:** Kun. Balys Ivanauskas, 6527 Superior Ave., Cleveland, Ohio 44103. **Telefonas 216 — 431-5794.**

(pr.)

× **Balzeko lietuvių kultūros** muziejuje spalio 13 d. 8 v. v. paskaitą skaitys Chicagos bibliotekos tarnybos pirm. Ralph S. Newman. Prelegentas kalbės apie prez. Lincolną, parodydamas ir retų nuotraukų, laiškų ir dokumentų.

× **Marijos aukšt. mokyklos mokinės Angela Sinickas** ir **Patricia Polack** dalyvavo valstybiniame mokslo kvalifikacijų egzamine tarp 94 mergaičių iš Chicagos. **Šios dvi studentės dar eis į JAV konkursinius galutinius egzaminus. Iš Illinois konkurse dalyvavo 43,371 moksleivis. Marijos aukšt.** mokyklai vadovauja sese. Salezija.

× **St. Šidlauskas,** Chicago, Ill., prie prenumeratos mokesčio pridėjo **6 dol. auką.** Ačiū.

× **Povilas Dirkis,** 9044 W. 30 st., **Brookfield, Ill., 60513,** tvarko buv. lietuvių policijos tarnautojų surinktą medžiagą. Atsiminimų knygą leidžia jų organizacijos valdyba, Krivulė. Kviečiami visi buv. tarnautojai prisidėti savo įnašu ir medžiaga. Knyga žada pasirodyti 1972 metų rudenį.

× **Piūties ir padėkos šventė** ruošiama spalio 3 d. Liet. evangelikų liuteronų "Tėviškės" parapijos bažnyčioje. Prasidės pamaldomis, po kurių bus minėjimo iškilmės. Meninę programos dalį atliks Sekmadieninės mokyklos mokiniai.

× **JAV LB VI-je taryboje yra daugiausia moterų,** negu iki šiol jų buvo ankstyvesnėse tarybose. Tai Elena Bradūnaitė, Ona Ivaškienė, Jūratė Jasaitytė, Snieguolė Jurskytė, Genė Nutautaitė, Marija Rudienė, Vitalija Ruibytė, Nijolė Šlapelytė, dr. Elona Vaišnienė, Aušra Zerr. Dvi iš jų dirba JAV LB centro valdyboje (Jurskytė ir Zerr), viena JAV LB kontrolės komisijoje (Ivaškienė), kelios II-jo Pasaulio lietuvių jaunimo kongreso rengimo komitete (Jasaitytė, Ruibytė, Šlapelytė). Kitos priklauso įvairioms JAV LB tarybos komisijoms.

Šv. Komunija Clevelando skautų "Rambyno" stovykloje Kanadoje. Šv. Mišias atnašavo kun. R. Šakalys. Nuotr. Vl: Bacevičiaus

KĄ KIEKVIENAS LIETUVIS TURĖTŲ ŽINOTI APIE LIETUVIŲ KALBĄ

Dažnai esame klausiami, klausinėjami apie lietuvių kalbą: kas tai per kalba? su kuo ji gimininga? ir t. t. Trumpai peržvelgsime šią "papunkčiui":

Lietuvių kalba priklauso baltų kalbų grupei. Baltų kalbų grupė priklauso indoeuropiečių kalbų šeimai.

Baltų kalbų grupę sudaro (gyvosios) lietuvių ir latvių kalbos ir (mirusios) prūsų, kuršių, žemgalių ir sėlių kalbos.

Indoeuropiečių kalbų šeimą sudaro 15 kalbų grupių (čia kalbininkai įvairuoja): 1. Tocharų k., 2. Indo-Iranėnų k., 3. Armėnų k., 4. Hititų k., 5 Anatolijos k., 6. Frigų k., 7 Trakų k., 8. Graikų k., 9. Albanų k., 10. Ilyrų k., 11. Keltų k., 13. Germanų k., 14. Slavų k., 15. Italikų (Romanų) k.

Taigi, lietuvių k. yra gimininga — daugiau ar mažiau — su visomis indoeuropiečių kalbomis.

Lietuvių (ir baltų) k. yra atskirai ir savaimingai išsivysčiusi iš indoeuropiečių prokalbės. Tik, gyvenant kaimynystėje, baltų k. (taigi, ir lietuvių k.) prisiskolino gana daug skolinių iš slavų (rusų, lenkų, gudų...) ir germanų (vokiečių) k.

Lietuvių k. yra labai svarbi lyginamajai indoeuropiečių kalbotyrai, nes ji ligi šiol yra išlaikiusi labai daug senų formų ir žodžių.

Kadangi lietuvių k. yra išlaikiusi daug senų formų ir žodžių, todėl galima rasti panašumų tarp (dabartinės) lietuvių k. ir tokių senųjų kalbų kaip indo-iranėnų (sanskrito), graikų, lotynų, tocharų kalbų. Šios kalbos yra senosios baltų (ir lietuvių) k. seserys.

Dr. Antanas Klimas

ŠV. TĖVAS PRIIMĖ PARAGVAJAUS AMBASADORIŲ

Popiežius Paulius VI priėmė naują Paragvajaus ambasadorių prie Vatikano Miguel Romero, kuris įteikė savo skiriamuosius raštus ir Paragvajaus vyriausybės bei tautos vardu pareiškė padėką Šventajam Tėvui už nuolatines pastangas plėsti Paragvajaus ir kitų Pietų Amerikos kraštų tarpe socialinio teisingumo, krikščioniškojo solidarumo bei artimo globos ir pasaulinės taikos idėjas. Popiežius Paulius VI, atsakydamas į sveikinimus, pareiškė, kad katalikų Bažnyčia visais amžiais buvo dvasinės ir humaniškosios pažangos šaltinis bei aukštųjų meilės vertybių simbolis bei skatintoja. Tai ypač ryškiai patvirtina Paragvajaus krašte jau 17-18 amžiuje jėzuitų misijonierių įgyvendintos socialinės reformos įkuriant garsiąsias "redukcijas" davusias taip palaimingų vaisių. Katalikų Bažnyčia ir šiandieną tęsia tą misiją Evangelijos šviesoj, tarnaudama tiek pavieniams tiek ištisoms tautoms ar atskiroms socialinėms grupėms.

— Žmogus per 70 gyvenimo metų suvartoja 26 mil. tonų vandens, 10,000 svarų mėsos, 14 tonų pieno, 9,000 svarų duoninių javų.

CHICAGOS ŽINIOS

ILLINOIS VALSTIJOJ MAŽAI DAKTARŲ

Ligoninių ekspertas Pierre de Vise savo studijoj skelbia, kad Illinois valstijoj greit pasijus daktarų trūkumas. Nors ir stengiamasi naujų daktarų skaičių padidinti, tačiau daugelis jų iš Chicagos išbėga į Californiją ar kur nors Naująją Angliją. Nuo 1960 m. Chicagoj padaugėjo 3,000 daktarų, tačiau bendrosios praktikos gydytojų sumažėjo. Iš baigusių Illinois valstijoj universitetus tik 21% pasilieka Chicagoje, gi net 22% išvyksta į Californiją. Illinois valstija gauna labai daug pastiprinimo medicinoj iš užieny baigusių daktarų.

PRAĖJUSI VASARA IR KARŠTOS DIENOS

Praėjusi vasara buvo gana karšta. Birželio 27-28 d. buvo šilimos net 101 l. Tai pirmą kartą pasiekė 100 l. nuo 1960 m. rugsėjo 7 d. Šią vasarą daugiau 90 l. buvo net 31 d. Vidutiniškai tokių dienų per vasarą būna 19, tačiau 1955 m. net 46 dienas buvo daugiau 90 d. Kritulių šią vasarą buvo mažiau, viso 21.43 coliai, tai maždaug 4 coliais mažiau negu normaliai. Praėjusiais metais kritulių buvo rekordinis skaičius, net 46.30 colio.

PARODOS SPALIO MĖNESĮ

Chicagos bibliotekoj spalio mėnesį bus išstatyta eilė dailininkų darbų. Koridoriuje bus išstatyta paroda "Chicaga prieš gaisrą ir po jo", meno departamente bus išstatyti Gertrudos Herbert, akrilikos ir kolažo darbai, taip pat David Sonquist mozaikos. Muzikos departamente bus natūralios istorijos paroda, istorijos ir kelionių skyriuje bus Chicagos gaisrą vaizduojančios nuotraukos, vaikų skyriuje bus mokinių raižiniai ir lėlių paroda, technologijos skyriuje bus paroda apie baldus, kuriuos gali pats pasidaryti.

RESPUBLIKONŲ TAUTINIŲ GRUPIŲ BANKETAS

Respublikonų partijos tautinės grupės spalio 10 d. Marriot viešbuty, netoli O'Hare aerodromo, rengia banketą. Jame kalbės tautinių grupių komiteto pirm. sen. Robert j. Dole. Bankete dalyvaus sen. Percy, gub. Ogilvie ir daug kitų aukštų svečių. Banketo metu bus pagerbtas kongr. Derwinsky. Bankete ruošiasi dalyvauti ir lietuviai respublikonai.

Balzeko Lietuvių kultūros muziejaus talkininkės: Nancy Norbutytė, Karolė Balzekaitė ir Daina Kerelytė. Nuotr. J. Kasakaičio

IŠ ARTI IR TOLI

J. A. VALSTYBĖSE

— **Lietuviai architektai milijoninių statybų planuotojai.** Š. m. rugsėjo 11 d., "The Washington Post" dienraštis patalpino straipsnį kuriame aprašoma, kad Amerikos Baptistų organizacija nupirko už $2,700,000 Hendersonų pilį Washington, D. C., su 8 akrais žemės. Toje vietoje yra numatyta pastatyti 400 butų šeimoms, 400—600 butų pensininkams, o taip pat seneliams namus su 480 lovų. Statyba kainuosianti apie trisdešimts milijonų dolerių. Prie straipsnio yra trys nuotraukos. Dvi vaizduojančios jau keliolika metų neapgyventą įspūdingai atrodančią ant aukštumos pilį ir aplinką, o trečia posėdžiaujančius asmenis, ryšium su numatytais įvykdyti projektais. Jų tarpe yra lietuvis architektas Sigitas Zubkus, kompanijos Zubkus, Žemaitis & Associates atstovas. Įdomu pastebėti, kad Lietuvos pasiuntinybės namas, esantis netoli minėtos pilies yra buvęs taip pat Hendersonų nuosavybė. **(Gr. Kr.)**

— **Los Angeles, Calif.** rugsėjo 12 dieną Šv. Kazimiero bažnyčioje buvo pakrikštytas dr. Rolando ir dr. Danutės Venckutės - Giedraičių dukra Teresės Elainos vardu. Krikšto tėvais buvo Algimantas ir Eglė Giedraičiai. Krikšto apeigas atliko Prel. J. Kučingis. Šia proga Giedraičių namuose įvyko gražus krikštynų pobūvis, kuriame dalyvavo gausus būrys svečių.

— **Reginos Viliamienės paveikslai kongreso bibliotekos parodoje.** Rugsėjo 19 d. buvo iškilmingai atidaryta Kongreso bibliotekos tarnautojų profesionalų ir mėgėjų menininkų paveikslų paroda, kuri tęsis tris savaites. Jau pora metų iš eilės tokiose parodose dalyvauja ir Regina Viliamienė. Šiais metais ji yra išstačiusi parodoje 7 aliejaus paveikslus, kurie savo temomis, technika, spalvingumu patraukia parodos lankytojų dėmesį. Iš trijų pardavimui skirtų paveikslų, vienas buvo nupirktas jau parodos atidarymo dieną.

— **Arūnas Udrys** yra dabartinis LB Detroito apylinkės pirmininkas, nors pats šiuo metu gyvena Jackson, Mich. Apylinkė rūpinasi lituanistinės mokyklos išlaikymu, organizuoja apylinkės kultūrinį gyvenimą, renka solidarumo įnašus. Detroito apylinkei priklauso 3 JAV LB Tarybos nariai — dr. Kęstutis Keblys, Algis Rugienius ir Nijolė Šlapelytė. Jie visi trys ir dar kitas darbštus bendruomenininkas — Vytautas Kutkus— sudaro daug dirbančią ir labai svarbią JAV LB įstatų keitimo komisiją. Apylinkėje gyvena ir apylinkės seniūno pareigas eina aukščiausios LB institucijos — PLB valdybos vicepirm. dr. Vytautas Majauskas.

— **Vytautas Gruzdis,** mažosios scenos dainininkas, gyvenąs New Yorke, šią vasarą viešėjo Italijoj kaip aktorius ir dainininkas. Dalyvavo italų filme ir Palermo muzikos festivalyje. Madame "Butterfly" atliko tenoro Pinkertono rolę. Keliolika tūkstančių žmonių girdėjo mūsų lietuvį tenorą, dainuojantį italų kalba italų publikai. Opera buvo pastatyta koncertiniu stilium. Publika labai nuoširdžiai priėmė lietuvį dainininką, šaukdama "'Bravo lituano". Spauda taip pat gražiai atsiliepė. Laikraštis "La Sicilia'" ir žurnalas "Gente" rašė: "Lietuvis tenoras iš Amerikos, New Yorko, Vito Gruzdis gražiai užsirekomendavo Pinkertono rolėje, operoje "Madame Butterfly". Atrodė tikras Amerikos laivyno leitenantas, jaunas, aukštas, gražios šypsenos. Balsas yra ribotas. Švelnus, skaidrus, labai spalvotas, dainuoja su temperamentu ir turi labai daug jausmo ir širdies. Be to, moka vartoti jau beveik užmirštą, falceto interpretaciją. Bendrai, tenoras Vitas Gruzdis yra gražus lyrinis tenoras ir balsą valdo labai atsargiai. Su vaidyba ir jausmais pasiekė tą uždavinį lengvai ir iki paskutinio momento balsas skambėjo skaidriai ir laisvai. "Bravo Lituano tenore". Dainin. Vitas Gruzdis, žinomas jau Amerikos publikai, televizijoj, scenos pastatymuose, operetėse ir operose. Taip pat atlikęs daug rolių, kaip aktorius televizijoj ir scenoje.

— **Magdalena ir Juozas Šitkauskai,** So. Norwood, Mass., drauge su savo sūnumi Vyteniu ir jo šeimos nariais liepos — rugpiūčio mėnesiais buvo nuvykę į Europą praleisti vasaros atostogų. Aplankė Vak. Vokietiją, Prancūziją, Austriją ir kitus kraštus. Vokietijoje aplankė savo seseris ir kitus artimuosius, sūnus Vytenis — savo tetas, pusseseres, pusbrolius. Šitkauskai savo giminių nebuvo matę jau nuo 1941 metų. Džiaugėsi, kad giminės Vokietijoje gražiai gyvena ir yra viskuo apsirūpinę. Džiaugiasi kelione, kuri jiems daug džiaugsmo suteikė. (pr.)

OKUPUOTOJ LIETUVOJ

— **Mažeikių naftos įmonės** statybos darbai jau pradėti vykdyti. Šiuo metu statoma gamybinė bazė. Nafta į Mažeikių apylinkes bus atvesta vamzdžiais iš Baškirijos ir kitų Uralo sričių.

— **Pašilių miške,** Panevėžio apylinkėse, laikomi keli stumbrai. Birželio mėnesį viena stumbrė susilaukė stumbriuko, kurį pavadino Liektnu, o šį mėnesį kita stumbrė pagimdė stumbrai tę Liepą. Manoma, kad šie stumbrų šeimų gimimai yra pirmieji Lietuvos teritorijoje po 200 metų pertraukos, kada buvo išnaikinti stumbrai.

— **Priešreliginė propaganda** neatlaidžiai stiprinama. Su moksolo metų pradžia mokyklose plečiamas ateistinės propagandos skleidimas. Išleista naujų ateistinių leidinių, kurių tarpe minėtinas straipsnių rinkinys "Vatikanas antrasis ir po jo", 158 psl. Atspausdintas ir plačiai skleidžiamas ekskunigo Algirdo Pagarecko parašytas pamfletas "Gyvenimas ar sutana", kuriame jis niekina tikėjimą.

Vysk. A. Deksnys su čikagiečiais Stepaičiais ir Vokietijos lietuvių šeima Stuttgarte. Nuotr. V. Bacevičiaus

GUGGENHEIM MUZIEJUS NEW YORK

Pačioje New Yorko širdyje, Manhattane 5 Ave. ir 88 St., yra gal vienintėlis pasaulyje tokio tipo moderniškas muziejus, kuris veikia nuo 1959 metų, bet iki šiol yra mažai kam žinomas. Šio muziejaus projektą sudarė žinomas amerikietis architektas Frank Lloyd Wright (1869-1959). Jis pats savo laiku pareiškė, kad jo kūrinys yra pirmasis pasaulyje. Šiame dideliame pastate nėra nei kambarių, nei salių, o lankytojas įėjęs į muziejų, nepajunta kaip apžiūrinėdamas meno kūrinius spiralės formos keliais pakyla į patį muziejaus viršų, 92 pėdas aukštyn. Muziejaus stogo diametras yra 128 pėdos, o apatinių grindų diametras tiktai 100 pėdų. Visas pastatas yra 1,265,000 kūbinių pėdų talpos. Nors nėra nei salių, nei kambarių, tačiau vidus yra suskirstytas į 43 skyrius, iš kurių iki šiol 36 skyriai užimti meno kūrinių išstatymu.

Šis muziejus jau patalpino 3000 meno kūrinių iš XIX ir XX šimtmečio. Muziejaus tikslas yra parodyti pasaulinius kūrinius nuo impresionizmo laikų iki dabartinio experementalinio meno. Čia randasi žinomų menininkų kūriniai, kaip Chagall, Delaunay, Klee, Leger, Marc, Picasso ir kitų. Meno kūrinių sąraše yra ir paskutiniųjų Amerikos ir Europos menininkų kūriniai, kaip Poloc, Gotlieb, Guston, Stuart, Davis, Lipchitz ir Noguchi.

Muziejaus apšvietimas yra taip įruoštas, kad žiūrovui nesudaro ypatingų refleksų. Apatinėje muziejaus salėje yra konferencijoms auditorija ir muziejaus administracija. Šiame muziejuje ne tiktai menininkai bet ir poetai bei rašytojai ruošia konferencijas. Labai gerai būtų, kad ir mūsų dailininkai pasistengtų įpiršti šiam muziejui savo kūrinių.

Dailininkai, norintieji dalyvauti konferencijose, gali susitarti paskambinę telefonu EN 9-5110. Poetai, norintieji dalyvauti poetų akademijoje, turi išanksto susitarti su Academy of American Poets Inc.: 1078 Madison Ave, New York, N. Y. 10036 arba paskambinti telefonu YU 8-6783. **Kl.**

— Stockholmo televizijos konkurse moterys per tris sekundes privalėjo atsakyti, koks reikalingiausias daiktas namų ūkyje. Pirmoji vieta pripažinta konkurso dalyvei, kuri atsakė: "Mano vyras".

L. Montrimas, T. Vilipienė ir Z. Dapkienė parūpina dienraščiui Draugui įvairius rankų darbus pardavimui. Mūsų administracijoje galite pirkti medžio drožinius ar keramikos dalykėius lietuvišku stiliumi, lėles aprėdytas lietuviškais rūbais ir įvairių Lietuvos audinių. Dar yra keli lietuviški rūbai moterims. Kai galvosite apie panašius dalykus dovanoms ar namų papuošimui maloněkite prisiminti, kad galite pirkti dienraščio Draugo administracijoje. Dėl tolimesnių informacijų apie virš minėtus pirkinius, skambinkite: **LU 5-9500.**