THE LIBRARY OF CONGRESS GRATIS
REFERENCE DEPARTMENT
SERIALS DIVISION
WASHINGTON, D.C. 20025 N

DRAUGAS

THE LITHUANIAN WORLD-WIDE DAILY

LAISVOJO PASAULIO LIETUVIŲ DIENRAŠTIS

4545 WEST 63RD STREET CHICAGO 29, ILLINOIS
TELEPHONE: LUDLOW 5-9500

Vol. XVI | Price 15¢ | TREČIADIENIS — WEDNESDAY, SAUSIS — JANUARY 5, 1972 | Kaina 15 c. | Nr. 3

Sovietai ginklais Amerikos nepralenkė

Pentagonas aiškinasi

WASHINGTONAS. — Gynimo departamentas bando nuneigti, kad Amerika ginklų lenktynėse yra pralaimėjusi, kad Sovietų Sąjunga pradeda pirmauti. Sovietai Amerikos dar nepralenkė, bet yra pavojus, kad tai gali padaryti, jei Amerika nieko nedarys. Toks atsakymas atėjo iš Pentagono Amerikos saugumo tarybai, privačiai organizacijai, kuri tyrinėja pasaulio ginklavimąsi. Organizacija kaltina Pentagoną, kad Amerika atsiliko, leido sovietams pralenkti; kad sovietai staigiu užpuolimu gali mus paklupdyti; kad atministracija slepia, nenori atidengti tikros padėties.

Atsakyme sakoma, kad Amerika bendrai sudėjus turi daugiau atominių raketų ir daugiau priemonių jas pasiųsti į sovietų pusę. Jeigu atsitiktų, kad sovietai užpultų, jokiu būdu negalėtų paralyžuoti ir sunaikinti atsiteisimo priemonių, ir patys ant savo kailio aptirtų atominių raketų ugnį. Tuo pačiu metu Amerika skubiai stato ir priešraketinę apsaugą.

Amerika taip pat pirmauja ginklų tyrimų srity, ypač daug vilčių sudėta į būsimą naują bombonešį B-1 ir povandeninę ilgų distancijų raketų sistemą (ULMS). ULMS yra raketos, paleidžiamos iš didelio povandeninio laivo. Jos lėks žymiai toliau nei dabartinės Poseidonas ar Polaris raketos.

Dar sakoma, kad Amerika Minuteman raketas, viso 550, permontuoja. Vietoj vienos galvutės, dabar bus trys. Kiekviena tų galvučių galės būti atskirai nuvairuota į taikinį.

Blogas automobilistų aptarnavimas

WASHINGTONAS. — Prezidento patarėja vartotojų teisėm apsaugoti Mrs. Virginia Knaur iškėlė reikalą ginti automobilių savininkus nuo labai aukštų kainų už pataisymus ir blogą patarnavimą, apgaudinėjimus. Ji kreipėsi į didžiąsias automobilių gamintojų kompanijas ir prašė bendradarbiavimo. Kompanijos atsakė, kad ir jos tuo susirūpino, organizuoja tam tikrus kadrus, kurie seks pataisymo dirbtuves. Ji prašo ir automobilių savininkus bei automobilistų organizacijas duoti sugestijų ir patarimų, kaip tą kontrolę geriau atlikti.

ROMA. — Buvusio Italijos diktatoriaus Mussolinio našlė, 81 metų, "Donna Rachelė", kaip ją italai vadina, teisme iškėlė bylą vyriausybei, kad jai būtų padidinta pensija nuo 243 iki 364 dolerių per mėnesį. Savo reikalavimus motyvuoja, kad jos vyras yra kraštui nusipelnęs ir 1952 metų įstatymu, kad premjerų atlyginimai yra 50% didesni, nei kitų ministerių, taigi taip turi būti ir su pensijom.

BODO, Norvegija. — Norvegijos vyriausybė specialia Bodo mieste įsteigta kultūrine premija atžymėjo Domininkonų ordino seseris, dirbančias šioje poliarinėje srityje. Seserys dirba mokyklose, vadovauja vaikų darželiams, įkūrė net specialią baleto klasę jaunimo kultūriniam ugdymui.

CINCINNATI. — Neil Armstrong, pirmasis žmogus iškėlęs koją ant Mėnulio, paliko astronautų tarnybą ir pradėjo profesoriauti, skaityti technologijos paskaitas. Pirmom dienom studentai netilpo auditorijoj, visi norėjo pamatyti ir išgirsti žmogų, kuriam ateities kartos statys paminklus.

Sovietai satelitais nepasitiki

BUDAPESTAS. — Vengrijos armijos štabo viršininkas gen. Csemi sako, kad Varšuvos pakto valstybėse išdėstytas tarpkontinentines raketas operuoja ir prižiūri sovietų personalas. Vietinės kariuomenės žinioje yra tik trumpų distancijų ir prieš lėktuvines raketos. Generolas paminėjo, kad tolimosios distancijos raketos gali lėkti kelis šimtus kilometrų ir jų taiklumas kelių šimtų metrų tikslumo.

KAIRAS. — Egipto užsienio reikalų ministeris Riad dar šį mėnesį lankysis Kinijoj, Sovietų Sąjungoj, Britanijoj ir Prancūzijoj.

KAS NUSKANDINO INDIJOS LAIVĄ?

NEW DELHI. — Neseniai pasibaigęs 14 dienų Indijos - Pakistano karas paliko vieną didelį neaiškumą: kas nuskandino Indijos karo laivą, fregatą Khukri. Laivas nuskendo paskutinėm karo dienom, kai Pakistanas buvo netekęs jau pusės savo laivyno, o likusieji laivai buvo užblokuoti Karachi uoste ir negalėjo pajudėti.

Indijos vyriausybė sako, kad 2,000 tonų Khukri buvo torpeduotas. Jo įgulą sudarė 161 vyras. Kapitonas ir didelė dalis įgulos nuskendo. Pakistanas sako, kad jie to nepadarė, jie laivo nenuskandino. Išsigelbėję jūrininkai tvirtina, kad jie pastebėjo povandeninį laivą gilumoj ir kapitonas įsakė jį apšaudyti giluminėmis bombomis. Tada tas laivas torpedavo jų laivą. Tai atsitiko Arabijos jūroje.

Praėjus savaitei po įvykio, Kalkutos laikraščiai ėmė rašyti, jog jie turi labai aiškių įrodymų, kad tai buvęs Amerikos atominis povandeninis laivas Fargo, kuris ir torpedavo Khukri. Fargo su dviem kitais laivais tuo laiku manevravęs Arabijos jūroje. Amerikos ambasada New Delhi tačiau tai paneigė ir patvirtino, kad joks Amerikos povandeninis laivas tuo metu nemanevravo Arabijos jūroje ir kad tokiu vardu laivo nėra, tėra tik panašiu vardu — Sargo.

Indijos gynimo ministerija, atsiliepdama į laikraščių pranešimą, taip pat paneigė, kad jų laivą galėjęs nuskandinti Amerikos povandeninis. Bet kas tada nuskandino indų laivą? Pradeda spėlioti, jog tai galėjęs būti sovietų laivas, kurie dažnai toj vietoj pasirodo. Pagaliau galėjo būti, jog iki ten prislinko ir kiniečių povandeninis. Bet tai tik spėliojimas, iki paaiškės tikrasis kaltininkas.

Amerikos – Japonijos prekybinė sutartis

WASHINGTONAS. — Amerika ir Japonija pasirašė trejiem metam prekybinę sutartį, kuria japonai sutinka suvaržyti savo tekstilės eksportą. Amerikos var du pasirašęs ambasadorius David Kennedy sako, kad dabar ir mūsų tekstilės pramonė konkuruos su japonais.

Malta britus išmes jėga

VALETTA. — Kapryzinkas Maltos premjeras Mintoff grasina britams, kad, jei reikės, jis pakvies "svetimas armijas", kad jos išmestų britų kariuomenę. Pirmiau buvo pareiškęs, kad britai, jei nesumokės jo reikalaujamų 11 milijonų, turės išsikraustyti iki Naujų Metų, vėliau atidėjo iki sausio 15. Britai atsakė, kad per tokį trumpą laiką jie negali išvykti. Britų karių ir šeimų susidaro apie 10,000 žmonių.

Dėl tokių išsišokimų prieš Mintoff pasisakė parlamente net ir jo paties darbo partija. Jis paskui šaukė masinį susirinkimą, kad galėtų išdėstyti savo "tvirtą politiką", bet į jį atėjo tik 1,000 žmonių. Kas turėtų būti tie svetimieji, kurie išmestų britus, nesako. Spėjama, jog Libijos kareiviai, nes sovietai dėl to dar karo nenorėtų pradėti.

VIENA. — Naujųjų Metų savaitgalį pabėgo tarp 50 ir 60 vengrų turistų, lankiusių Austriją. Vien sekmadienį, kai turistų autobusai turėjo grįžti, trūko 44 keleivių.

KOPENHAGA. — Danijos karalius Fridrichas IX, 72 metų, laike tradicinės kalbos Naujųjų Metų dieną per radiją ir televiziją, gavo širdies priepuolį ir dabar serga.

Scena iš Belfasto: airis iš pabūklio taiko į britų armiją.

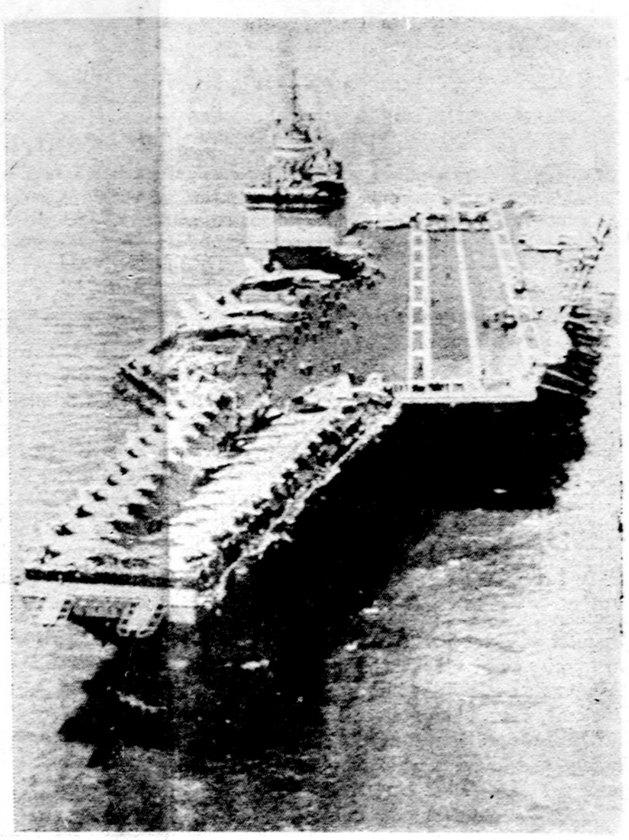

Amerikos lėktuvnešis Bengalijos vandenyse. Karo laivyno pasirodymas netoli Indijos krantų supykdė sovietus

SVARBUS KATALIKŲ IR ANGLIKONŲ SUSITARIMAS

Londonas. — Didžioji pasaulio spauda plačiai rašo apie sėkmingus tarptautinės anglikonų ir katalikų vyskupų ir teologų komisijos pasitarimus Windsore, Anglijoje. Abi pusės siekia Bažnyčių vienybės, aiškindamos pačius pagrindinius klausimus. Prieita bendro sprendimo labai sunkiu Eucharistijos klausimu ir tuo reikalu "New York Times" savo sausio 1 d. n-ry jau paskelbė tos komisijos nutarimą, patvirtintą popiežiaus Pauliaus VI ir anglikonų Canterbury arkivyskupo A. M. Ramsey.

Tame bendrame pareiškime patvirtinamos pastangos siekiant vienybės ir pažymima, kad Bažnyčios vienybė išryškinama priimant Kristaus kūną ir kraują Eucharistijoje. Pažymima, kad Kristaus mirtis ant kryžiaus buvo pilna, tobula auka, pakankama atpirkti pasaulio nuodėmėms, bet Dievas davė Eucharistiją kaip priemonę, kurios dėka Kristaus atgailos veiksmas ant kryžiaus būtų skelbiamas ir daromas veiksmingu (efektyviu) Bažnyčios gyvenime. Bendravimas su Kristumi Eucharistijoje suponuoja tikrą Kristaus buvimą, kai duona ir vynas tampa jo kūnu ir krauju. Eucharistija nėra tik ženklas, o joje yra Kristaus kūnas ir kraujas tikrovėje. Dokumento pabaigoje pažymima, kad pasiekta esminio sutarimo Eucharistijos klausimu ir kad dabar ši doktrina nebebus kliūtis pasiekti vienybę, kurios ieškoma. Pažymėtina, kad dokimentas gana ilgas, apima platesnius dalykus, o ne vien Eucharistiją, ir iš jo dvelkia pasiekti tvirti pagrindai kelyje į vienybę.

Egipto ekonominės sankcijos Amerikai

KAIRAS. — Egipto laikraštis Al Akhbar rašo, kad Egiptas ir kiti arabų kraštai pradės taikyti ekonomines sankcijas prieš Ameriką, kad Izraeliui pažadėjo parduoti tam tikrą skaičių Phantom lėktuvų.

Izraelio valdžios atstovas Galili sąko, kad Amerikos lėktuvai pradės plaukti į Izraelį labai greitai. Lėktuvų pardavimas buvo sustabdytas, kai Amerika tikėjosi ir bandė derėtis su Egiptu ir kitais arabų kraštais, rasti kokią išeitį ginče su Izraeliu, bet kad derybos nesisekė, kaltę priskyrė daugiau arabams, ne žydams. Paskutiniuoju metu sovietai Egiptui ginklų siuntas padidino, tą patį nutarė daryti ir Amerika Izraeliui.

Ok. Lietuvoj mirė kun. J. Marcinkus

JONIŠKIS. — Iš okup. Lietuvos gauta žinia, kad pereitų metų gruodžio 11 d. nuo širdies smūgio staigiai mirė kun. Jonas Marcinkus, buvęs du kartus ištremtas į Sibirą ir Lietuvon grįžęs su palaužta sveikata.

Velionis buvo gimęs 1905 m. kovo 25 d. Treigių km., Joniškio valsč., Šiaulių apskr. Kunigu įšventintas Kaune 1928 m. gegužės 20 d. Vikaravo Siesikuose, Tytuvėnuose ir Kauno katedroje. Vėliau buvo kapelionas Šiaulių mergaičių gimnazijoje ir mokytojų seminarijoje. 1941 m. bolševikų išvežtas į Sibirą.

A. a. kun. J. Marcinkus yra parašęs apie septynias dramas, anais laikais mėgstamas jaunimo, taip pat keletą religinio ir pedagoginio turinio knygų. Pastaruoju metu dirbo Joniškio parapijoje, palaidotas Joniškio bažnyčios šventoriuje.

Prieš šešioliką metų Chicagoje mirė velionio brolis Antanas Marcinkus, kuris palaidotas Chicagos Šv. Kazimiero kapinėse. Lietuvoje liko dvi seserys — J. Veniulienė ir J. Norvaišienė su šeimomis, Amerikoje brolienė Pranė Marcinkienė ir seserėčia Dana Bazienė su šeima.

ROOSEVELTAS PROVOKAVO HITLERĮ

Iš slaptų karo metų dokumentų

Londonas. — Kai II pas. karo dokumentai vis labiau daros prieinami istorikams, ima aiškėti įdomių dalykų. 1941 metais rugp. mėnesį Churchillis savo kabinetui sakė, kad Rooseveltas bando provokuoti Hitlerį, kad tas užatakuotų Ameriką, o Amerika galėtų įsijungti į karą. Amerikos karo laivai lydės prekinius laivus, vežančius karinę medžiagą Britanijai ir atakuos kiekvieną vokiečių povandeninį laivą, nors jis būtų 200 ar 300 mylių nuo konvojaus. "Viskas turi būti daroma, kad įvyktų susidūrimas ir kaltė būtų vokiečių", sakė Churchillis.

1941 lapkričio 30 britų kabinetas pasiuntė slaptą telegramą Kanadai, Australijai, N. Zelandijai ir Pietų Afrikai, įspėdamas, kad Japonija užpuls Thailandą ir britų kolonijas Azijoj. Telegramoj pabrėžiama, kad negalima tikėtis greitos Amerikos pagalbos, nes prezidento galia konstitucijos suvaržyta.

Tuo pačiu metu britų kabinetas buvo painformuotas, kad Hitleris norėtų prieš Angliją panaudoti nuodingas dujas, bet tam pasipriešino jo generolai.

Pramatė vokiečių puolimą

1941 birželio 13, savaitę prieš pradžią karo su rusais, Edenas, užsienio reikalų ministeris, kabinetui pranešė, kad vokiečiai koncentruoja kariuomenę prie sovietų sienų ir ruošiasi užpulti. Sovietų ambasadorius, painformuotas apie tai, atsakė: "Tas žinoma ir Maskvai". Britų ambasadorius Maskvoje Cripps telegrafavo iš Maskvos, kad vokiečiai sovietus puls ir kad sovietai neatlaikys. Jie tegalės priešintis neilgiau kaip tris ar keturias savaites ir kris Leningradas, Kijevas ir Maskva.

Blogas reikalas buvęs su gen. de Gaulle. 1942 birželio 6 de Gaulle pasiuntė telegramą savo generolams, kad jis nutraukiąs santykius su Britanija ir Amerika, ir laisvoji Prancūzija kariaus prieš vokiečius atskirai. Edenas tada sugebėjo perkalbėti de Gaulle ir sąjunga neiširo.

Britai buvo įpykę ant amerikiečių karių negrų ir buvo prašę, kad jų nesiųstų. Ypač nepageidavo, kad jie draugautų su anglėm.

Pramatė ir sovietų grėsmę

1944 metų rudenį britai įžiūrėjo, kad pokarinėj Europoj nebus taip gerai, kaip jie pradžioj tikėjosi. Jie jau nujautė naujos Vokietijos atgimimą ir nežinojo, kieno draugu ar priešu ji bus, bet dar labiau bijojo ir įspėjo, jog didžiausiu priešu bus Sovietų Sąjunga. Pramatė jos sustiprėjimą, grėsmę ir ekspansines tendencijas. Ypač davė progos suprasti sovietus jų sąmoklas sunaikinti lenkų atsparumą, kai leido vokiečiams likviduoti Varšuvos gynėjus, o jų pačių kariuomenė stovėjo kitoj Vyslos pusėj.

Nixonienę Liberijoj sutiko šiltai

MONROVIA, Liberija. — Pat Nixonienė, atstovaudama prezidentą, dalyvavo Liberijos 150 metų sukakties šventėje ir naujojo prezidento William Tolbert inauguracijoje. Tolbert senelis dar buvo Amerikos vergu. Nixonienės pasirodymas Liberijoje buvo didelė šventė, ir ji buvo labai šiltai sutikta. Naujasis prezidentas savo įžanginėj kalboj Nixonienės atvykimą pavadino retu įvykiu, liudijančiu ypatingą Amerikos ir Liberijos draugystę, o Nixoną laiko tikrai dideliu žmogum. Vakar tas pats Tolbert Nixonienei įteikė aukščiausią šalies žymenį.

Šiandien Nixonienė atvyksta į Ghaną, o penktadienį bus Dramblio Kaulo respublikoje.

OTTAWA. — G. Matral, vengras, gyvenąs Toronte, ir Kosygino vizito metu jį užpuolęs ir papurtęs, Ottawos teisme rastas kaltas. Teismo sprendimas bus paskelbtas 1972 sausio 7 d. Šiuo metu jis yra paleistas už 1,000 dol. užstatą. Teisme jis pareiškė neturėjęs intencijos padaryti ką nors blogo Kosyginui, norėjęs tuo būdu pareikšti savo protestą.

Kontrastas Maskvoje. Aukšti darbininkams gyventi namai, bet kolchozninkai į sandėlius kopūstus veža arkliais.

BELFASTAS. — Š. Airijos teroristai susprogdino alaus sunkvežimį ir sužeidė 62 asmenis, daugiausia moteris. Sprogimas įvyko miesto centre, didelio judėjimo metu, dėl to tiek daug sužeistų.

SAN CLEMENTE, Cal. — Čia jau atvyko Nixonas ir rytoj susitiks su Japonijos premjeru Sato.

KALENDORIUS

Sausio 5: šv. Telesforas, šv. Eduardas, šv. Apolinara, Vytautas, Gedutė.

Sausio 6: šv. Teofilis, šv. Viltrūda, Arūnas, Ginda.

Saulė teka 7:18, leidžias 4:32.

ORAS

Protarpiais saulėta, iš ryto galimas sniegas, šalta, temperatūra apie 10 laipsnių.

SKAUTYBĖS kelias

GLOBOJA CHICAGOS SKAUTININKIŲ-KŲ RAMOVĖ

Redaguoja ps. Irena Regienė, 2652 W. 65th St., Chicago, Illinois 60629

Telef. 476-7089

Chicagos skautų-čių tautinių šokių grupė "Jaunimo viltis" su mokytojais akademikais Andrium Markuliu ir Danute Bruškyte ir globėju j. b. ps. Jonu Jovarausku.

"JAUNIMO VILTIS"

Chicagos skautų—čių tautinių šokių grupė Jaunimo Viltis buvo įsteigta 1971 m. balandžio pabaigoje. Šiuo metų grupei priklauso 36 sesės ir broliai iš visų keturių tuntų. Šio vieneto iniciatorės buvo sesės Rasa Jovarauskaitė, Dalia Gvildytė ir Indrė Ramanauskaitė. Joms į talką atėjo energingi mokytojai akademikai Andrius Markulis ir Danutė Bruškytė. Šokiams groja ps. kun. Algimantas Kezys, S.J. su savo padėjėju sk. A. Puru. Grupės globėjas — j.b. ps. Jonas Jovarauskas. Neseniai buvo sudarytas ir tėvų komitetas. Šokėjai dabar uoliai ruošiasi tautinių šokių šventei. Repeticijos vyksta kiekvieną penktadienį nuo 6:30 iki 8:30 val. vak., Jaunimo centre.

KERNAVĖS KŪČIOS

Sekmadienį, gruodžio 19 d., Kernavė turėjo tradicines kūčias.

Nors jau daug kartų mačiau šią programą, ji kiekvieną kartą man turi gilesnę mintį. Viena skautė išėjo scenon, apsirengus tautiniais rūbais, ir pradėjo kalbėti savo sesėm tolimuose kraštuose. Tuo laiku šešios paukštytės, uniformose, išėjo scenon, kiekviena reprezentuodama vieną iš šešių valstybių, kuriose lietuvių skautai veikia. Po šitos dalies buvo trumpas vaidinimas. Tada mėlinšlipsės padainavo kelias Kalėdines giesmes.

Dalyviai dalinosi plotkelėmis ir sveikino vieni kitus sulaukus Šv. Kalėdų.

Valgant salėje viepatavo taika ir džiaugsmas.

Danutė Petkūnaitė

PADĖKOS DIENOS GERIEJI DARBELIAI

Padėkos dienos proga kai kurios Neringos tunto draugovės paskyrė vieną sueigą geriesiems darbeliams atlikti. Jūratės ir Širvintos draugovės nutarė išvalyti Naujosios parapijos bažnyčią ir, sesėms Eglei ir Kristinai vadovaujant, kibirais, šluotomis ir kempinėmis apsikrovusios, narsiai dirbo ir dulkes baidė. Ar nepastebėjote kokia švari dabar bažnyčia?

Aušrinė keliavo į Euclid General ligoninę, pasikalbėti su sergančiais ir vyresniais žmonėmis, kurių niekas nelanko. Sesės jiems nunešė ir dovanėlių, kurias buvo iš anksto pačios pasigaminusios.

Žemynos draugovė tur būt "sunkiausiai" dirbo, nes rinkosi pas sesę Nijolę bendrai sueigai su broliais vyčiais. Sueigos metu jie aptarė ką tik įvykusį draugininkų suvažiavimą Dainavoje ir planavo savo ateitį.

Skautai vyčiai kandidatai šiemet prisidėjo prie Neringos tunto gerojo darbelio Naujajai parapijai ir dalyvavo parapijos bažare, suruošdami ir pravesdami įvairių žaidimų stalą. Pelnas buvo perduotas kun. Angelaičiui.

Danutė Miškinytė

SKAUTIJOS SPINDULIAI

1971 metams baigiantis, Clevelande pasirodė vietos brolių ir sesių leidžiamas laikraštėlis "Skautijos Spinduliai". Leidinėlis nedidelis — trys rotatorium atspausti puslapiai. Turinyje aktualios vietos skautiškos veiklos žinios kondensuotai patiektos gera, taisyklinga kalba. Štai kaip jį laikraštėlio įvade apibūdina brolis Arūnas Ciuberkis:

— Pradedame dar vieną naują darbą — Clevelando Neringos ir Pilėnų tuntų laikraštėlį. Ji redaguoja bendra, šių metų veiklai šį darbą pasirinkusi, vyr. skautės ir skautų vyčių skiltis. Ne tik laikraštėlis, bet ir bendros vyr. skaučių ir vyčių skiltys yra mum naujas dalykas. Padarėme tai norėdami geriau ir stipriau bendrą darbą dirbti. Taigi, kaip matote, mes modernėjame, keičiamės ir augame. Laikraštėlį leidžiame, nes norime, kad mūsų sesės, broliai, tėveliai ir draugai apie mūsų veiklą daugiau žinotų. Mes, jau nieji tuntų vadovai, norime, kad mūsų skautiška dvasia pasiektų kuo daugiau žmonių; mes taip pat norime į mūsų darbą įtraukti ir jaunesnius mūsų seses ir brolius. Norime, kad visi mus geriau pažintų ir artimiau į didelę skautišką šeimą įsijungtų.

Bandysime šį laikraštėlį gerinti ir tobulinti. Mielai priimsime patarimus ir pageidavimus; lauksime laiškų, eilėraščių, rašinių, draugovių žinių. Kviečiame ir brolius jūrininkus mus su savo veikla supažindinti...

Šis pirmasis laikraštėlis — tai mūsų Kalėdinė dovana Jums.

"Skautijos Spinduliams" linkime stiprėti ir nuolat lankyti brolius — seses, o redaktoriams ir leidėjams — pasisekimo ir ištvermės šiame vertinagame darbe.

DĖMESIUI

Kalėdų atostogoms pasibaigus visų vienetų sueigos vyksta įprastine tvarka, Jaunimo centras sueigoms atidaromas sekmadienį, sausio mėn. 9 d.

"Bangpūčio" pastovyklės vado pavaduotojas j. b. v. valt. Ramūnas Vidžiūnas riša kaklaraištį įžodį davusiam broliui Aloyzui Pakalniškiui

LSB JŪRŲ SKAUTŲ SKYRIAUS PRANEŠIMAS

1. 1971 m. spalio 23 d. Toronte įvyko jūrų skautų vadovų suvažiavimas. Dėkoju suvažiavimo dalyviams už glaudų bendradarbiavimą. Dėkoju visiems sveikinusiems raštu.

2. Pranešu, kad šiuo metu turime sekančius skyriaus igaliotinius: Atlanto rajone — j. ps. G. Čepas, 119 Upland Road, Quincy, Mass. 02169. Vidurio rajone— j.v.s. B. Juodelis, 120 So. Grove Ave. Oak Park Ill. 60302; Australijos rajone — j.s. V. Vaitkus, The Corso, Parkdale, Victoria Australia Postcodo 3194.

j.ps. A. Empakeris
LSB Jūrų sk. skyr. vedėjas

SKAUTŲ KŪČIOS CLEVELANDE

Savo vadovo ps. V. Staškaus paraginti, skautai vyčiai 1968m. pradėjo naują tradiciją — skautų vyčių Kūčias, kurias jie tada surengė šv. Jurgio parapijos salėje. Jiems talkon atėjo v.s. I. Jonaitienė, kuri nuo pirmųjų Kūčių jų rengėjams daug talkina, pamokydama lietuviškų kalėdinių papročių, burtų ir žaidimų.

Antrosios Kūčios įvyko toj pat salėj, bet pasikviečiant ir seses vyr. skautes. Broliai ir sesės pasidalino dovanomis, papuošė gražią eglaitę. Vyčių vadovas ps. Staškus įdėjo daug darbo ir rūpesčio, kad skautai žinotų Kūčių reikšmę ir papročius.

1970 metų Kūčios įvyko East Shore Port Klube, ant Erie ežero kranto. Šias Kūčias organizavo ir pravedė patys skautai vyčiai Ramūnas Švarcas ir Arūnas Čiuberkis, padedant vyr. skautėms Ingridai Raulinaitytei ir Danutei Miškinytei. Kaip ir visada, Kūčių valgius paruošė mūsų mamytės.

Šiemet Kūčioms tinkomės šeštadienį, gruodžio 18 d., tame pačiame klube. Paruošimu rūpinosi Algis Nagevičius ir Gediminas Puškorius, talkinant Kristinai Jankutei ir Vidai Gaižutytei. Buvo tikrai smagu vėl visiems prie Kūčių stalo susirinkti. Iš burtų su žinojome, kas su kuo apsives, kas bus sekantis Pilėnų tuntininkas ir kam teks dvasios vado pareigos...

Algis Nagevičius

DRAUGININKŲ SUVAŽIAVIMAS

Pilėnų tunto vyčiai su tuntininku ps. Staškum ir s. Bacevičium, ir Neringos tunto vyr. skautės bei vadovės su tuntininke s. Kersnauskaite dalyvavo lapkričio 20—21 d. Dainavoje įvykusiame Vidurio rajono draugininkų suvažiavime.

Dainavon atvykome apie 9 val. ryto ir, persirengę ir pavalgę, ėjome pirmo pašnekesio apie pasirodymus ir vaidinimus pasiklausyti. Nors jis jau ir buvo beveik pasibaigęs, dar suspėjome išmokti kaip galima lietų be vandens padaryti. Antrąjį pašnekesį apie

(Nukelta į 5 pusl.)

As a reminder to save ...

FREE 8-pc. Sit'n Sip ceramic cup & saucer set

This wonderful gift is free to you when you open a savings account for $500 or more or add $500 or more to your present account. Offer expires January 15th and gifts are not mailable.

*A recent Federal ruling requires this statement to be made: "One year must elapse between gifts to an individual account holder."

DIVIDENDS MAILED MONTHLY ON CERTIFICATES OF DEPOSIT!

6% 2 YEAR CERTIFICATES MINIMUM $5,000

5¾% 1 YEAR CERTIFICATES MINIMUM $1,000

YOU ARE IN BETTER HANDS WITH US

Saint Anthony Savings

1447 So. 49th Court • Cicero 60650
Telephone 656-6330 & 242-4395
Joseph F. Gribauskas, Executive-Secretary

OPEN MON. 9-8, TUES., THURS., FRI. 9-5; SAT. 9-1; CLOSED WED.
MEMBER OF F.S.L.I.C., WASHINGTON, D.C.

DR. ANNA BALIUNAS
AKIŲ, AUSŲ, NOSIES IR GERKLĖS LIGOS
PRITAIKO AKINIUS
2858 West 63rd Street
Val.: kasdien 10—12 val. ir 7—9 v. vak. Šeštadieniais 10—1 val. Trečiad. uždaryta. Ligoniai priimami susitarus
Ofiso telefonas: PR 8-3229
Rez. telef. WAlbrook 5-5076

DR. VL. BLAŽYS
PLAUČIŲ IR VIDAUS LIGOS
2801 West 63rd Street
Kampas 63-čios ir Californijos
Valandos pagal susitarimą:
Pirmad., antrad., ketvirtad. nuo 6 iki 7:30 val. vakaro.
Šeštad. nuo 2 iki 2:30 val.
Trečiad. ir penktad. uždaryta
Ofiso telef. 476-4042
Rezid. tel. WAlbrook 5-3048

DRAUGAS

THE LITHUANIAN WORLD-WIDE DAILY
4545 WEST 63rd ST., CHICAGO, ILL. 60629. Tel. LUdlow 5-8500

Second class Postage paid at Chicago, Illinois. Published daily except Sundays, legal holidays and days after Christmas and Easter by the Lithuanian Catholic Press Society.

Subscription Rates: $19.00 — Chicago and Cook County, Illinois elsewhere in U.S.A. $17.00. Canada $19.00. Foreign Countries — $20.00.

Prenumerata	metams	½ m.	3 mėn.	1 mėn.
Cook apskr., Illinois	$19.00	$10.00	$6.00	$2.50
Kitur JAV	17.00	9.00	5.00	2.00
Kanadoje	19.00	10.00	6.00	2.50
Užsienyje	20.00	11.00	6.50	2.50
Savaitinis	10.00	5.50	—	—

• Redakcija straipsnius taiso savo nuožiūra. Nesunaudotų straipsnių nesaugo, juos grąžina tik iš anksto susitarus. Redakcija už skelbimų turinį neatsako. Skelbimų užsakymus.

• Redakcija dirba kasdien 8:30 — 4:30, šeštadieniais nuo — 8:30 — 12:00.

• Administracija dirba kasdien 8:30 — 4:30, šeštadieniais 8:30 —12:00.

Rezid. Telef. 239-4683
DR. K. G. BALUKAS
AKUŠERIJA IR MOTERŲ LIGOS
GINEKOLOGINĖ CHIRURGIJA
6449 So. Pulaski Road (Crawford Medical Building) Tel. LU 5-6446
Priima ligonius pagal susitarimą, jei neatsiliepia skambinti 374-8012

DR. C. K. BOBELIS
DR. B. B. SEITON
INKSTŲ IR ŠLAPUMO TAKŲ CHIRURGIJA
Tel. 695-0533
FOX VALLEY MEDICAL CENTER
860 Summit Street
Route 58 — Elgin, Illinois

Tel. ofiso HE 4-5849, rez. 388-2283
DR. PETER T. BRAZIS
GYDYTOJAS IR CHIRURGAS
2434 West 71st Street
Val.: pirm., ketv., 1 iki 7 popiet; antr., penkt., 1-5, treč. ir šešt. tik susitarus.

Dr. Ant. Rudoko kabinetą perėmė
DR. EDMUND E. CIARA
OPTOMETRISTAS
2709 West 51st Street
TEL. GP. 6-2400
Val. pagal susitarimą: pirmad. ir ketv. 1—4 ir 7—9; antrad. ir penktad. 10—4; šeštad. 10—2 val.

Ofs. 735-4477 Rez. PR 8-6960
DR. E. DECKYS
GYDYTOJA IR CHIRURGĖ
SPECIALYBĖ — NERVŲ IR EMOCINĖS LIGOS
CRAWFORD MEDICAL BUILDING
6449 So. Pulaski Road
Valandos pagal susitarimą

Rezid. Tel. GI 8-0873
DR. W. M. EISIN - EISINAS
AKUŠERIJA IR MOTERŲ LIGOS
GINEKOLOGINĖ CHIRURGIJA
6132 So. Kedzie Ave., WA 5-2670
Valandos pagal susitarimą. Jei neatsiliepia, skambinti: MI 3-0001

Ofiso tel. PR 8-2220
Namų — rezid. — PRospect 8-9081
DR. JANINA JAKŠEVIČIUS
JOKSA
VAIKŲ LIGOS
2656 West 63rd Street
Pirmad., antrad., ketvirtad. ir penkt nuo 12 iki 3 val. ir nuo 5 iki 8 val. vak. šeštad. nuo 1 iki 4 val

Ofs. PO 7-6000 Rez. GA 3-7278
DR. A. JENKINS
GYDYTOJAS IR CHIRURGAS
3844 West 63rd Street
VAL.: kasdien nuo 1—4 p. p. ir 6 iki 8 val. Trečiad. ir šeštad. uždaryta

Ofiso ir buto tel. OLympic 2-1381
DR. F. V. KAUNAS
GYDYTOJAS IR CHIRURGAS
1407 So. 49th Court, Cicero
Val. kasdien 10-12 ir 4-7. Trečiad. ir šeštad. tik susitarus.

DR. ALG. KAVALIŪNAS
VIDAUS LIGŲ IR KRAUJO SPECIALYBĖ
5540 South Pulaski Road
Valandos pagal susitarimą
Skambinti — 585-2525

Tel. ofiso ir buto OLympic 2-4159
DR. P. KISIELIUS
GYDYTOJAS IR CHIRURGAS
1443 So. 50th Avenue, Cicero
Kasdien 1-3 val. ir 6-8 val. vak. išskyrus trečiadienius
Šeštadieniais 12 iki 4 popiet.

Tel. REliance 5-1811
DR. WALTER J. KIRSTUK
(Lietuvis gydytojas)
GYDYTOJAS IR CHIRURGAS
3925 West 59th Street
Val.: pirmad., antrad., ketvirtad. ir penktad. nuo 12-4 val. p. p. 6—8 val. vak., šeštad. 12—2 val. p. p. ir trečiad. uždaryta.

DR. IRENA KURAS
GYDYTOJA IR CHIRURGĖ
KŪDIKIŲ IR VAIKŲ LIGŲ SPECIALISTĖ
MEDICAL BUILDING
7156 South Western Avenue
Pirmad., antrad., ketvirt. ir penkt nuo 11 val. iki 1 val. p. p. ir nuo 6—8 val. vakare. Trečiad. nuo 11 val. ryto iki 1 val. p. p., šeštad 11 val. ryto iki 3 val. p. p.
Ofiso telef. RE 7-1168
Rez. tel. 239-2919

Perskaitę "Draugą", duokite kitiems pasiskaityti.

DR. MARIJA LINAS
AKUŠERIJA IR MOTERŲ LIGOS
2817 West 71st Street
Telef. HEmlock 6-3545
(Ofiso ir rezidencijos)
Valandos pagal susitarimą

Ofiso HE 4-1818 Rez. PR 6-9801
DR. J. MEŠKAUSKAS
GYDYTOJAS IR CHIRURGAS
SPECIALYBĖ VIDAUS LIGOS
2454 West 71st Street
(71st ir Campbell Ave. kampas)
Pirmad., antrad., ketvirtad. ir penkt. nuo 3 val. popiet iki 7 val. vak. Ketvirtad. ir šeštad. nuo 9 v. ryto iki 11 val. ryto — tik susitarus.

DR. FRANK PLEČKAS
OPTOMETRISTAS
Kalba lietuviškai
2618 W. 71st St. — Tel. 737-5148
Tikrina akis. Pritaiko akinius ir "contact lenses".
Val. pagal susitarimą. Uždaryta treč.

DR. A. PUSTELNIKAS
GYDYTOJAS IR CHIRURGAS
SPECIALYBĖ VIDAUS LIGOS
5159 South Damen Avenue
Tel. Ofiso PR 6-7800; Namų 925-7697
Valandos tik pagal susitarimą. Trečiadieniais uždaryta

DR. ZIGMAS RUDAITIS
SPEC. ORTHOPEDIJOS LIGOS
2745 West 69th Street
Tel. 737-2290; ofiso ir rezidencijos
Priima ligonius tiktai susitarus — (By appointment)

DR. LEONAS SEIBUTIS
Inkstų, Pūslės ir Prostatos
CHIRURGIJA
2656 West 63rd Street
Val. antrad. nuo 1-4 popiet ir ketvirtad. nuo 5-7 vakare
Ofiso tel. 776-2880; Rez. 448-5545

DR. J. J. SIMONAITIS
GYDYTOJAS IR CHIRURGAS
Adresas: 4255 W. 63rd Street
Ofiso tel. REliance 5-4410
Rez. GRovehill 6-0617
Valandos: pirm. ir ket. nuo 12 val. iki 2 val. p. p. ir nuo 7 iki 8 v. vak. antr. ir penkt. nuo 12 iki 2 val. p.p. ir vakarais pagal susitarimą.

DR. P. STRIMAITIS
GYDYTOJAS IR CHIRURGAS
Bendra praktika ir chirurgija
Ofisas 2750 W. 71st Street
Telefonas 925-8296
Valandos: 2—8 v. v. penktad. 10—12 ryto, 2 iki 8 val. vak. Šeštad. 1 iki 4 v. vak. Treč. ir sekmad. uždaryta.
Rezid. tel. WA 5-3099

DR. VYT. TAURAS
GYDYTOJAS IR CHIRURGAS
Bendra praktika ir moterų ligos
Ofisas ir rez., 2652 W. 59th St.
Tel. PRospect 8-1222
Ofiso val.: Pirm., antr., treč. ir penkt. nuo 2 iki 4 val. ir nuo 6 iki 8 v. v. Šeštad. 2-4 val. popiet ir kitu laiku pagal susitarimą.

Of. Tel. HE 4-2123. Namų GI 8-6195
V. P. TUMASONIS, M.D., S.C.
CHIRURGAS
2454 West 71st Street
Priimėja ligonius tik susitarus.
Val. 2—4 p.p. ir 6—8 val. vak.
Trečiad. ir šeštad. uždaryta.

Tel. PRospect 6-6466
DR. ONA VASKEVIČIUS
(VAŠKAS)
GYDYTOJA IR CHIRURGĖ
6343 South Albany Avenue
Val.: pirm., antrad., ketv. 6—8 val vak., penkt. ir šeštad. 2—4 popiet ir kitu laiku pagal susitarimą.

Tel. ofiso PR 6-6446
DR. F. C. WINSKUNAS
GYDYTOJAS IR CHIRURGAS
3107 West 71st Street
Valandos: 1—6 val. popiet
Treč. ir šeštad. pagal susitarimą

DR. PETRAS ZLIOBA
GYDYTOJAS IR CHIRURGAS
6449 South Pulaski Road
Ofiso tel. 767-2141 Namų 636-4850
Val.: pirm., antr., ketv. 2—5 ir 6—8 penkt. 2—5 kitu laiku pagal susitarimą.

JAV ir Sovietų Sąjunga —

PALYGINIMAI SKAIČIAIS

Po II pasaulinio karo iš pasaulinių galybių tarpo iškrito ne tiktai karą pralaimėjusios didžiosios valstybės — Vokietija, Japonija, Italija, bet ir jį laimėjusieji kraštai — Didžioji Britanija su Prancūzija. Pasaulinę politiką ir pasaulio įvykių raidą praktiškai ėmė nulemti ne didesnių ar vidutinių valstybių blokai, ne įvairios valstybių sąjungos ir net ne pokario metais įsteigta Jungtinių Tautų organizacija, apjungianti beveik visus pasaulio kraštus, bet dvi didžiausios pasaulio galybės arba didvalstybės — JAV-bės su Sovietų Sąjunga.

Vieną ir kitą šalį į pasaulio aukštumas iškėlė jų teritorijų didumas, gausus gyventojų skaičius, milžiniški gamtos turtai, pagaliau jų karinės pajėgos.

*

Jei JAV-bės jau iš senų laikų buvo pirmaujanti pasaulio galybė, tai Sovietams kitas šalis pralenkti ir greta Amerikos atsistoti padėjo pokario metais susidėjusios jiems palankios karinės aplinkybės, sukta, veikli ir labai ryžtinga diplomatija, mokėjimas veikti, grasyti ir net karines intervencijas atlikti.

Jei apie JAV-bes gera valia, tai apie Sovietų Sąjungą prievartos ar baimės būdu buriasi dauguma pasaulio valstybių. Tokiu būdu yra susidarę vienas kitam gerokai priešingi Vakarų ir Rytų valstybių blokai. Tiesa, yra nemaža šalių, nei vienam, nei kitam blokui nepriklausančių. Tai vadinamosios neutralios šalys. Yra ir nuo šių blokų atskilusių kraštų, kurių ryškiausias pavyzdys — komunistinė Kinija. Tačiau kol kas neutraliosios ar nuo abiejų blokų atskilusios šalys nėra labai galingos.

*

Mes be abejo esame savo ateitį ir likimą surišę su JAV-bėmis ir Vakarų šalių bloku, nes tik iš čia galime kada nors ateityje susilaukti laisvės mūsų pavergtai tėvynei. Tačiau labai svarbu pažinti ne tiktai mūsų draugus, bet ir priešus, apžvelgti vienų ir kitų galybės pažymius, palyginti vieną šalį su kita.

Apie visas pasaulio šalis daug žinių skaičiais kiekvienais metais pateikia įvairūs JAV-bėse išleidžiami metraščiai. Išskirtinai minėtinas Naujųjų Metų sąvartoje pasirodęs labai gerai informuotas The New York Times 1972 m. enciklopedinis almanachas, beveik 1000 puslapių apimties. Skelbiami duomenys beveik visais atvejais yra nauji ir patikrinti. Taigi jais galima pasitikėti ir juos naudoti mokslo bei informacijos reikalams. Šia proga mes paimsime keliasdešimt būdingesnių skaičių, kurie puikiai charakterizuoja JAV ir Sovietų Sąjungos galybę.

*

Abudu kraštai yra didžiuliai. JAV teritorija apima 3,617,204, o Sovietų Sąjunga — 8,649,538 kv. mylių plotą. JAV-bėse gyvena 203, Sovietų Sąjungoje — 242 mil. gyventojų. Panašus yra ir dirbančiųjų skaičius: 85,7 ir 82,8 mil. Pradžios ir vidurines mokyklas atitinkamai lanko 51 ir 58 mil. mokinių. Aukštąsias mokyklas JAV-bėse lanko 8,5 mil., Sovietuose — 4,47 mil. studentų. Ir viename ir kitame krašte neraštingumas beveik išnykęs: JAV tėra 1 proc., o Sovietuose — 2 proc. beraščių.

Visos tautos ūkio pajamos JA Valstybėse siekia 976, o Sovietuose — 485 bil. dolerių. Vieno gyventojo pajamos atitinkamai — 3,910 ir 1,678 dolerių. Vidutinės Amerikos fabrike dirbančio darbininko pajamos siekia 150 dolerių savaitei, tuo tarpu Sovietuose darbininkas fabrike uždirba tik apie 100 rublių per mėnesį.

Kalbant apie gamybą, statistiniai skaičiai rodo, kad JAV-bės daugiau kaip bet kuris kitas pasaulio kraštas gamina alyvos ir jos produktų (ketvirtį pasaulinės produkcijos), 60 proc. natūralaus gazo, 70 - 80 proc. mineralų, pirmauja spalvotų ir kitokių metalų gamyboje. Tačiau akmens anglies iškasa ir geležies pagamina Sovietai kiek daugiau kaip JAV-bės. Amerika buvo ir tebėra stambiausias pasaulyje mašinų, daugybės išdirbinių gamintojas. Jos metinis eksportas siekia 36,5, importas 35,8 bil. dolerių, kai Sovietuose šie skaičiai atitinkamai tėra 7,6 ir 8,61 bil. dolerių.

*

Kraštų ekonominį gyvenimą gražiai atvaizduoja ir kelių bei įvairių susisiekimo priemonių skaičiai. Štai geriausių sausumos kelių JAV-bėse yra 2,939, 898, Sovietuose tik 267,220 mylių. Panašūs ir geležinkelių ilgio skaičiai: 207,005 ir 82,832 myl. Įvairių motorvežimių JAV yra 108,977,000, tuo tarpu Sovietuose tik 4,950,000. Iš šio skaičiaus automobilių Amerikoje yra 89, 861,000, kai Sovietuose tik apie 1 mil. Negeriau ir su telefonais — 120 milijonų ir 9,9 mil. Radijo priimtuvų — 285 ir 80 mil., televizorių — 81 mil. ir 22 mil. (Sovietuose).

Net dienraščių skaičiumi Amerika pirmauja — 1748 prieš 440. Tačiau dienraščius skaitančių skaičius beveik lygus: JAV 1000-čiui gyventojų tenka 304 egz., o Sovietuose — 295 egz.

*

Įdomūs skaičiai, vaizduojà abiejų šalių karines pajėgas, nors kažin ar tiksliai jie nusako abiejų kraštų karinę galybę. JAV karių skaičius siekia 2,699,000, Sovietų — 2,305,000. Apie raketines ir branduolines pajėgas sunkiau spręsti: kai kur pirmauja Amerika, kitur — Soivetai. Tas pats ir su karo laivais.

Ginklavimosi reikalams abidvi šalys kasmet išleidžia milžiniškas sumas: JAV — 78,7 bil., iš 977 bil. tautos ūkio pajamų, Sovietai — 39 bil., iš 490 bil. panašių pajamų.

Tačiau metraščiuose skelbiami skaičiai skaičiai negali tiksliau išreikšti vienos ar kitos šalies karinio pajėgumo. Kitais būdais gautos žinios rodo, kad ginklavimosi srityje Sovietai yra, jeigu jau nepralenkę, tai baigia pralenkti JAV-bes. Taigi Amerikai 1972 m. teks ypatingai stengtis išlaikyti savo pirmavimą, kad ekonomiškai silpnesnis varžovas netaptų karišKai už ją stipresniu.

b. kv.

PERŽENGUS 1972 METŲ SLENKSTĮ

Ir šiais metais bus neveikliai gydomos senosios žaizdos

GEDIMINAS GALVA

Varpų dūžiai atžymėjo žemės dar kartą apskrietą ratą. Žmonės sveikino naujuosius metus, lyg savo bičiulį, daug ko iš jo tikėdamiesi. Naujieji metai yra nenusakomo ir neaprėpiamo laiko mažytis taškas. Jie nekeičia veikusių dėsnių ir leidžia žmonėms reikštis stiprybe ir silpnybėmis.

Vakarietiškos kultūros žmogus, dalinai netekęs vidinės pusiausvyros, tenkinasi išorine tikrove. Jis nepatenkintas esama buitimi, irzlus ir nekantrus, ieško naujovių, naujo rūbo, nors nežino, ar jo medžiaga bus patvaresnė už senojo. Pasimetimo ženklai ryškūs visose žmogiškosios veiklos srityse. Ten galima užtikti išorinės didybės ženklų ir liudijančių kūrybinį lėkštumą.

Žymiai didesnis įsisiūbavimas visuomeninėje srityje, dažni sprogimai ir sproginėjimai turi įtakos į valstybių raidą ir tarptautinį santykiavimą. Žmogaus savinauda kursto tautų sacrum egoismum — nacionalizmą įvairiose santvarkose. Diktatūros santvarkose, imtinai ir komunistines, dar ryškesnė nacionalizmo apraiška, nors jį įvairiais būdais dangstoma. Tarptautinis santykiavimas nepasižymi sklandumu. Jungtinės Tautos yra tik veidrodis, rodantis tarptautinių ryšių ydas. Veidrodį galima sudaužyti, bet toks tikrovė.

Pokario tarpsnio pabaiga

Praėjusio visuotinio karo metu buvo naikinamos nacionalistinės pabaisos, kurios šiuo metu jau lyg pamirštos. Pokario metais iškilo naujos galybės, siekusios kitais būdais įgyvendinti savo tikslus. Naujasis nacionalizmas sukėlė trintį kapitalistiniuose ir komunistniuose kraštuose. Komunistinės diktatūros sukėlė aštresnę trintį, kuri ir šiais metais gali turėti didesnės įtakos į tarptautinius politikos santykius.

Pax americana, lėmusi šio pokario politinę raidą, dalinai jau atgyveno savo amžių. Gaila, ji nepasižymėjo ryškiais pradais, kurie būtų padėję naujo taikos rūmo tvirtus pamatus. Žmogaus laisvė, tautų apsisprendimas buvo pažeisti. Karo pabaigoje duoti pažadai netesėti. Nesutarimas su santarvininkais, ypač su kom. Rusija ėmė didėti. Šaltąjį karą apvaldžius, prasidėjo JAV - Sov. Rusijos pasitarimai, tebesitęsią iki šio meto. Minėtų valstybių įtaka buvo stipri pasaulyje, bet jų dialogan ėmė įsiterpti nauji balsai.

Sov. Rusijai sukėlė rūpesčių gana ryškūs ginčai su Kinija ir satelitinėmis valstybėmis. Ginčams spręsti buvo panaudotas ginklas. Komunistinių kraštų trintis, sukelta tautinių siekimų, bet dangstoma tarptautiniu komunizmu, vertė ieškoti talkininkų kitoje, nekomunistinėje stovykloje.

Dviejų galybių besąlyginis vyravimas pasibaigė, nors jų įtaka bus ryški tarptautiniuose santykiuose.

Naujieji balsai

JAV prezidentas prieš pasitarimus komunistinėse stovyklose susitiko su Prancūzijos, Anglijos ir Vok. Vokietijos vyriausybių atstovais. Nors ir apkarpytos, senutės Europos balsas vis skardesnis. Ūkinės bendrijos valstybių įtaka žymiai padidėjo. Dar keturioms valstybėms į ją įsijungus, bendrija taps galingu ūkininku, kariniu ir politiniu vienetu.

Vokietija, Italija ir Anglija šiais metais turės pergyventi ūkinį slogutį. Bendrijos kraštai dar nėra radę politinės bendradarbiavimo plotmės, bet naujos sąlygos vers juos glaudžiau bendrauti. Anglai ir prancūzai jau pajėgūs sukurti branduolinę jėgą Vakarų Europai ginti. Kom. Kinija tik praėjusiais metais ėmė ieškoti ryšių su Vakarų valstybėmis. Ji, patekusi į Jungtines Tautas, ėmė pulti rusus ir amerikiečius, padėjusius įkelti jos atstovams kojas į tarptautinį forumą. Kinija nėra tarptautinė galybė ir, kol sustiprės, ji vengs didesnių tarptautinių įsipareigojimų.

Japonija turi palankias sąlygas iškilti į naują galybę. JAV pasitraukimas iš Šiaurinio Ramiojo vandenyno srities praveria duris japonams įsigalėti. Šiais metais Tokio dės pastangas užmegzti ryšius su Pekinu. Nereiktų nustebti, jei japonai pradės ginkluotis.

Tarptautinės painiavos privertė Indiją, iškilti į tarptautinį horizontą. Jai dar reiks palaukti, iki pajėgs prabilti savu balsu.

Tarptautinės painiavos

JAV primena turtuolį, kuris po ilgo švaistymosi bando suvesti sąskaitas. Per drąsu būtų tvirtinti, kad suvestinė būtų teigiama.

Per dešimtmetį įvykę visuomeniniai lūžiai ir šiuo metu kelia susirūpinimą, pastarojo penkmečio įvykiai gerokai pažeidė krašto gyventojų valią. Politikos ir ūkiniai prieštaravimai vertė nusivilti užsienio bičiulius. Jų neišvengs ir rinkimų metais, nors negailima gražių spalvų tikrovei papuošti.

Šiais metais bus sprendžiami seni klausimai, bet vargu užgydys buvusias žaizdas. Didelį rūpestį kels tarptautinis ūkinis bendravimas, ypač valiutų paritetas, bet dar didesnį - nusiginklavimas ir politinių klausimų sprendimas.

Tarkime, kad JAV atšauks kariuomenę iš Vietnamo, nors visuotinis amerikiečių karių atšaukimas jau kelia abejones. Koks gi bus politinio klausimo sprendimas? Prileiskime, kad dvi Vietnamo valstybės susitars. Kuriam laikui? Kas dėsis Kambodijoje ir apsuptame Laose?

Pavojinga ugnis

Artimuose Rytuose gali vėl įsižiebti ugnis. Šios srities geopolitinis svoris žymiai didesnis už Indokinijos, nes ten kertasi tenykščių tautų ir didžiųjų valstybių priešiški siekimai.

Arabai siekia atgauti prarastas valdas, o žydai net nenori kalbėti apie strateginių sričių perleidimą. Arabai graso kardu, žydai JAV ginklais ruošiasi atkirčiui. Arabai vargu pradės karą prieš Izraelį, tačiau jie gali įžiebti mažąjį karą pulti žydams buvusiose valdose.

Taika Artimuose Rytuose pareis ir nuo JAV - Sov. Rusijos priešiškų siekimų. Abi galybės tesutaria tik vienu klausimu — atidaryti Sueco kanalą, bet jų nuomonės yra skirtingos dėl jo naudojimo.

Federalinės Vokietijos "rytų politikos" vaisiai pribręs tik įsigaliojus jos pasirašytoms sutartims su Lenkija ir Sov. Rusija.

Vakarų Europos pasitarimas saugumo klausimais, galįs prasidėti šį rudenį, vargu bus sėkmingas, jei iki to meto nebus išspręstas galybių nusiginklavimo klausimas. Ir šiais metais vyks bruzdėjimas taikai išlaikyti, nes ne protas, o baimė verčia susilaikyti nuo visuotinio išsinaikinimo.

Svarbiausias mūsų žurnalistų suvažiavimo, uždavinys, pasakė M. Zinianinas, — nustatyti konkrečias priemones realizuoti tiem uždaviniam, kuriuos iškėlė tarybinei žurnalistinei TSKP XXIV suvažiavimo nutarimai."

Kaip susiaurinamas sovietų žurnalistų polėkis, paverčiant juos tik partiniais propagandistais!

J. Žvilb.

PRIEŠ KELIONĘ Į KINIJĄ

Nixono vizitą Pekine pasitinka Hanojaus strateginiu planu

K. TAUTKUS

Pradėtas stipresnis Amerikos bombardavimas strateginių punktų, sandėlių ir priešlėktuvinių ugniaviečių Š. Vietname turi žinomų ir nežinomų priežasčių. Gynybos sekretoriaus Laird pareiškimas spaudai (XII.28), kad komunistų infiltracija karių ir karinių medžiagų į P. Vietnamą, Kambodiją ir Laosą yra didžiausias per jo tarnybą gynybos departamente. Prezidentas Nixonas, skelbdamas Amerikos karinių jėgų iš Vietnamo ištraukimo planą, pastatė sąlygą, kad pasiliekančių Amerikos karių saugumas ir gyvybės bus ginamos visais ginklais. Karių ištraukimas vykdomas planingai. Amerikos karių Vietname buvo prieš ištraukimo planą 545,000 vyrų. Per trejus metus iš Vietnamo buvo išvežta karių apie 380,000. Baigiantis gruodžio mėnesiui Amerikos karių Vietname liko apie 167,000. Koks skaičius Vietnamo vandenyse yra Amerikiso laivyno ir aviacijos vyrų, davinių nėra, nes tos jėgos priklauso septinto laivyno grupei.

Bombardavimų sustabdymo sąlygos

Kai prez. Johnsonas sustabdė Š. Vietnamo teritorijos bombardavimus 1968 m. rugpiūčio mėnesį, savo pareiškime priminė Hanojaus komunistams nepamiršti sąlygų, kurių nesilaikymas gali priversti atnaujinti bombardavimus bent tam tikrais laikotarpiais ir pasirinktų taikinių. Jo buvo paminėta, kad dėl bombardavimų padidėjus Amerikos kariams Vietname pavojui ir gyvybėms šaudymas Amerikos neginkluotų žvalgybos lėktuvų virš Š. Vietnamo teritorijos, sustiprintos infiltracijos į P. Vietnamą karių ir ginklų, pasiuntimas į Paryžių savo ir Vietkongo pradėti taikos pasitarimus delegacijos, sunkiųjų ginklų įtvirtinimas demilitarizuotoj zonoj ir Hanojaus reguliarios armijos karių metimas kovon į Kambodiją ir Laosą. Susirinkus Paryžiuje taikos delegatams nepasirašytos, bet bombardavimų sustabdymo komunistams paminėtos sąlygos, Amerikos ir P. Vietnamo delegacijai buvo pakartotos ir primintos. Komunistai priminimą praleido tylomis, bet pasiūlė savo taikos planą iš 7 punktų, kurių svarbiausiu buvo ištraukimas Amerikos kariuomenės ir sudarymas koalicinės vyriausybės P. Vietname.

Vieną sąlygą išpildė

Hanojus ir Vietkongas į Paryžių atsiuntė savo delegatus pradėti taikos pasitarimams su Amerikos ir P. Vietnamo delegacijomis. Apie visas kitas primintas sąlygas tylėjo ir vykdė savo strateginius planus. Prez. Nixono įspėjimų apie bombardavimų atnaujinimą neklausė. Kad sunkiųjų bombonešių B-52 Ho Chi - minh kelio bombardavimas Johnsono nebuvo sustabdytas, tai ir prez. Nixonas kelio bombardavimus vykdė. Jie tebevykdomi ir šiandien. Bombardavimų sustabdymas padėjo komunistams pripildyti ginklų ir karo medžiagų sandėlius Kambodijos teritorijoj. Dėl to Amerikos ir P. Vietnamo armijoms teko įsiveržti į Kambodijos teritoriją ir sunaikinti komunistų ginklų sandėlius, stovyklas ir Vietkongo štabo būstinę. 1970 m. birželio 30 d. P. Vietnamo specialūs daliniai, remiami Amerikos oro jėgų, įsiveržė į Laoso teritoriją ir sunaikino Hanojaus paskirstymo punktus, tačiau, atlikę savo uždavinius, pasitraukė į savo teritoriją.

Amerikos karių ištraukimas vyko normaliai. P. Vietnamo kariai buvo siunčiami pagelbėti Kambodijos kariuomenei kovoti su Hanojaus reguliarios armijos daliniais.

Elektroninis infiltracijos sekimas

Tailando teritorijoje Laoso pasienyje Amerikos oro laivynas yra pastatęs didelę radaro stotį, kuri kontroliuoja sunkiųjų bombonešių bombardavimus ir elektroninėmis "smegenimis" registruoja automašinų ir sunkvežimių judėjimą. Be to, iš lėktuvų yra išmėtyti džiunglių pakelėse garsus persiunčią signalizatoriai, kurie perduoda į radaro slaptą stotį. Visą laiką silpnesnis komunistų infiltracijos judėji buvo žinomas ir registruojamas, bet Vietname Amerikos karinė vadovybė tai laikė paprastu ir kasdieniniu reikalu. Stipresnio, kaip B-52 bombonešių, bombardavimų neprašė Pentagono ir prezidento leidimo. Kai

(Nukelta į 4 psl.)

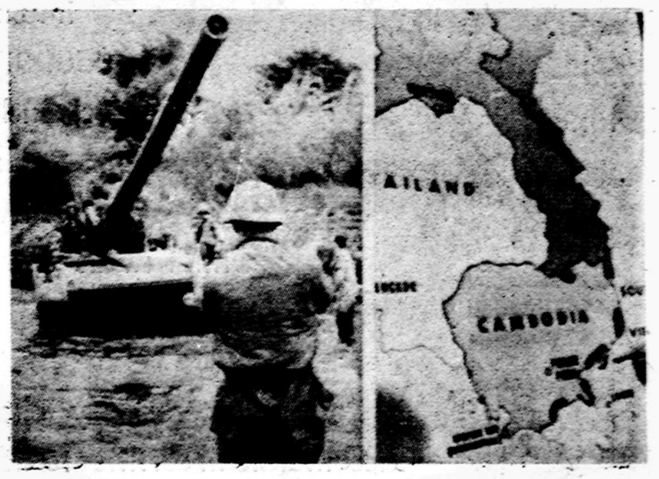

Amerikiečių tankai Kambodijoje, kariaudami prieš komunistus, turi nugalėti didžiulias gamtos kliūtis

Spaudoje ir gyvenime

SOVIETŲ ŽURNALISTŲ UŽDAVINIAI

Sovietų Sąjungoje įvyko trečiasis žurnalistų suvažiavimas, prasidėjęs gruodžio 15 d. Skelbiant šio suvažiavimo eigą Vilniuje leidžiamos "Tiesos" 291 n—ry(gruodžio 16d.) net antraštėje pabrėžiama, kad žurnalistų "kūrybinė aistra — tarnauti partijai". Toliau sakoma:

"Visos tarybinės spaudos, televizijos ir radijo, informacijos agentūrų ir leidyklų darbuotojų jėgos turi būti sutelktos partijos XXIV suvažiavimo iškeltiems uždaviniams realizuoti. Mes, tarybiniai žurnalistai, pabrėžė pranešėjas, teisėtai didžiuojamės ir branginame tradicijas mūsų partinės spaudos, kurios pagrindą sudaro leninininiai partiškumo ir liaudiškumo principai neišardomame ryšyje su jos propagandinėmis, agitacinėmis ir organizacinėmis funkcijomis.

RUDENĮ PER SKANDINAVIJĄ IR SUOMIJĄ

R. RASLAVIČIENĖ

30

Porvoo nėra toks mažas, kaip galvojau ir vietoje senų namų įvažiuojam į moderniškos statybos rajoną.

Pirmiausia einu į restoraną užkasti. Ir čia didmiesčio **ištaigingumas: veidrodžiai**, salės, minkštos kėdės ir sniego baltumo staltiesės. Vidury valgomojo didelis stalas, apkrautas visokiomis, daugiausia neatpažįstamai dekoracijomis užmaskuotomis gėrybėmis. Tai skandinaviškas smogerborg. Prie stalų sėdi vieni vyrai ir, gurkšnodami iš žemų taurių ir aukštų bokalų, valgo, kalbasi ir nesiskubina. Ir aš ragaunu šio ir to, nežinau ką valgau, bet viskas skanu.

Bet sėdėti neturiu laiko. Klausiu prie kasos, kur senamiestis. Bet mergaitė nesupranta. Pašaukia šeimininkę. Ir su ja ne ką geriau susikalbu. Mėginu atskirais žodžiais aiškinti, ko noriu: pilis, bažnyčia, griuvėsiai, seni namai, bet nieko nepadeda. Pagaliau sugalvoju: "kirka" — ir šeimininkė nudžiugusi veda prie lango ir rodo — ten, už medžių.

Ten, už medžių yra toliau, nei atrodė pro langą. Gatvės grįstos akmenimis, kreivos, be šaligatvių, namukai sulinkę, su darželiais ir sukrypusiais vartais, o langiukai tokie maži, kad atrodo tik ant juoko sudėti.

Porvoo pradžia yra 1346 metai. Čia caras Aleksandras pažadėjo laikytis suomių konstitucijos, o suomiai prisiekė jam ištikimybę. Bet dabar, einant per tas senas gatveles, pro sukrypusius namukus, apie kuriuos kudakina vištos ir klykdamos krypuoja antys, sunku patikėti, kad čia kas istorinio galėjo įvykti.

Pagaliau prieinu katedrą. Už tvoros džiūsta skalbiniai. Šventoriuje 1918 metais žuvusiems paminklas: aukšta, pajuodusi kaladė su užrašu. Katedra sena, aplopyta. Gražiai betgi atrodo pastato gale raudonų plytų graviūros, ant baltai nutinkuoto mūro.

Viduje pelėsių kvapas. Aplink mediniai balkonai, viename gale altorius, kaip paprastas stalas, o priešais vargonai — įspūdingiausias taškas bažnyčioje. Ant sienos paskutinės vakarienės paveikslas savo naujumu nesiderinąs su sena bažnyčia. Toliau du smulkiai ir turtingai inkrustuoti herbai. Viename erelis su išskėstais sparnais ir kojom, lyg papiautas, o kitame trys neaiškių spalvų vėliavos.

Čia pat caro Aleksandro skulptūra.

Bažnyčia tuščia, nejauki ir skubu laukan.

Miestelis ant kalno, o aplinkui miškai, kalnai, tarpuose laukai. Dairausi pilies griuvėsių. Žmogelis šluoja gatvę. Klausiu jo, bet jam visai neaišku, ko noriu. Mėginu rankų judesiais paišyti pilį, bet net pati nežinau, ar turi būti pilis, ar tik keli jos griuvėsių akmenys. Žmogelis pilnas gerų norų, kalba, rodo į visas puses, bet žinok, ką visa tai reiškia!

Einu į miesto pakraštį. Čia dailus nedidelis miškelis. Gal už jo kas yra? Gražiai išlenkti tilteliai veda į aukštom pušim apaugusį kalniuką. Žiūriu, ant suoliuko sėdi du vyrukai. Priėjus klausiu apie pilį. Jie susižvalgo, skėsteli rankom, vienas atsistoja. Matau, kad svyruoja. Dėkoju ir sprunku iš kur atėjus. Aplink jokios kitos gyvos būtybės.

Senas, mažytis miestelis gerokai paaugęs ir, išėjus iš senamiesčio, pasijuntu sugrįžusi į šių dienų gyvenimą. Gatvėse ir čia girtų yra, nors pats vidudienis. Žmonių daug. Autobuso stoties nėra, tik sustojimo vieta. Nėra ko paklausti, kada ir iš kur eina autobusas į Helsinkį. Pagaliau surandu taksio šoferį, kuris nuveda mane į sandėlį, o ten šiokia tokia informacija ir tvarkaraštis.

Atrodo, kad grįžti pigiau, nes sumoku viena krona mažiau. Pradedu abejoti, ar į Helsinkį nuveš? Bet šaukštai jau po pietų — važiuojame. Šoferis gi angliškai nekalba, vistiek neišsiaiškinsiu. Raminu save, kad iki ryt ryto daug laiko, vienu ar kitu keliu vistiek grįšiu į Helsinkį.

Į vakarą gamta dar sultingiau spalvinga, ypač spanguolių raudonumu pritvinusios medžių viršūnės. Oranžiniai liepsnojančios tujos ryškiai išsiskiria berželių geltonume ir spigliuočių žalume. Nudžiuvusios smilgos ir parudavę paparčiai lyg kilimu dengia apleistą pievą. Mes gi artėjame prie Helsinkio ir jau esu tikra, kad į gerą autobusą įsėdau.

Dar tiek daug lieka neapžiūrėta! Mano planai pasiekti Tamperą ir Tuūku suyra, kai viešbutyje iškyla neaiški padėtis, — rytoj gal vėl reikės ieškoti naujos vietos, nebent kas nors atsisakys rezervacijų. Kadangi ir dangus nepalankus, visą laiką grasina lietumi, nutariu skristi į Kopenhagą. Susitvarkau SAS įstaigoje rezervazijas ir vėl autobusu važiuoju į Tapiola — ateities miestą.

(Bus daugiau)

SKAUTYBĖS kelias

GLOBOJA CHICAGOS SKAUTININKIŲ-KŲ RAMOVĖ

Redaguoja ps. Irena Regienė, 2652 W. 65th St., Chicago, Illinois 60629

Telef. 476-7089

"JAUNIMO VILTIS"

Chicagos skautų—čių tautinių šokių grupė Jaunimo Viltis buvo įsteigta 1971 m. balandžio pabaigoje. Šiuo metu grupei priklauso 36 sesės ir broliai iš visų keturių tuntų. Šio vieneto iniciatorės buvo sesės Rasa Jovarauskaitė, Dalia Gvildytė ir Indrė Ramanauskaitė. Joms į talką atėjo energingi mokytojai akademikai Andrius Markulis ir Danutė Bruškytė. Šokiams groja ps. kun. Algimantas Kezys, S.J. su savo padėjėju sk. A. Puru. Grupės globėjas — j.b. ps. Jonas Jovarauskas. Neseniai buvo sudarytas ir tėvų komitetas. Šokėjai dabar uoliai ruošiasi tautinių šokių šventei. Repeticijos vyksta kiekvieną penktadienį nuo 6:30 iki 8:30 val. vak., Jaunimo centre.

KERNAVĖS KŪČIOS

Sekmadienį, gruodžio 19 d., Kernavė turėjo tradicines kūčias.

Nors jau daug kartų mačiau šią programą, ji kiekvieną kartą man turi gilesnę mintį. Viena skautė išėjo scenon, apsirengus tautiniais rūbais, ir pradėjo kalbėti savo sesėm tolimuose kraštuose. Tuo laiku šešios paukštytės, uniformose, išėjo scenon, kiekviena reprezentuodama vieną iš šešių valstybių, kuriose lietuvių skautai veikia. Po šitos dalies buvo trumpas vaidinimas. Tada mėlinšlipsės padainavo kelias Kalėdines giesmes.

Dalyviai dalinosi plotkelėmis ir sveikino vieni kitus sulaukus Šv. Kalėdų.

Valgant salėje viepatavo taika ir džiaugsmas.

Danutė Petkūnaitė

PADĖKOS DIENOS GERIEJI DARBELIAI

Padėkos dienos proga kai kurios Neringos tunto draugovės paskyrė vieną sueigą geriesiems darbeliams atlikti. Jūratės ir Širvintos draugovės nutarė išvalyti Naujosios parapijos bažnyčią ir, sesėms Eglei ir Kristinai vadovaujant, kibirais, šluotomis ir kempinėmis apsikrovusios, narsiai dirbo ir dulkes baidė. Ar nepastebėjote kokia švari dabar bažnyčia?

Aušrinė keliavo į Euclid General ligoninę, pasikalbėti su sergančiais ir vyresniais žmonėmis, kurių niekas nelanko. Sesės jiems nunešė ir dovanėlių, kurias buvo iš anksto pačios pasigaminusios.

Žemynos draugovė tur būt"sunkiausiai" dirbo, nes rinkosi pas sesę Nijolę bendrai sueigai su broliais vyčiais. Sueigos metu jie aptarė ką tik įvykusį draugininkų suvažiavimą Dainavoje ir planavo savo ateitį.

Skautai vyčiai kandidatai šiemet prisidėjo prie Neringos tunto gerojo darbelio Naujajai parapijai ir dalyvavo parapijos bažare, suruošdami ir pravesdami įvairių žaidimų stalą. Pelnas buvo perduotas kun. Angelaičiui.

Danutė Miškinytė

SKAUTIJOS SPINDULIAI

1971 metams baigiantis, Clevelande pasirodė vietos brolių ir sesių leidžiamas laikraštėlis"Skautijos Spinduliai". Leidinėlis nedidelis — trys rotatorium atspausti puslapiai. Turinyje aktualios vietos skautiškos veiklos žinios kondensuotai patiektos gera, taisyklinga kalba. Štai kaip jį laikraštėlio įvade apibūdina brolis Arūnas Čiuberkis:

— Pradedame dar vieną naują darbą — Clevelando Neringos ir Pilėnų tuntų laikraštėlį. Jį redaguoja bendra, šių metų veiklai šį darbą pasirinkusi, vyr. skaučių ir skautų vyčių skiltis. Ne tik laikraštėlis, bet ir bendros vyr. skaučių ir vyčių skiltys yra mum naujas dalykas. Padarėme tai norėdami geriau ir stipriau bendrą darbą dirbti. Taigi, kaip matote, mes modernėjame, keičiamės ir augame. Laikraštėlį leidžiame, nes norime, kad mūsų sesės, broliai, tėveliai ir draugai apie mūsų veiklą daugiau žinotų. Mes, jau nieji tuntų vadovai, norime, kad mūsų skautiška dvasia pasiektų kuo daugiau žmonių; mes taip pat norime į mūsų darbą įtraukti ir jaunesnius mūsų seses ir brolius. Norime, kad visi mus geriau pažintų ir artimiau į didelę skautišką šeimą įsijungtų.

Bandysime šį laikraštėlį gerinti ir tobulinti. Mielai priimsime patarimus ir pageidavimus; lauksime laiškų, eilėraščių, rašinių, draugovių žinių. Kviečiame ir brolius jūrininkus mus su savo veikla supažindinti...

Šis pirmasis laikraštėlis — tai mūsų Kalėdinė dovana Jums.

"Skautijos Spinduliams" linkime stiprėti ir nuolat lankyti brolius — seses, o redaktoriams ir leidėjams — pasisekimo ir ištvermės šiame vertingame darbe.

DĖMESIUI

Kalėdų atostogoms pasibaigus visų vienetų sueigos vyksta įprastinė tvarka, Jaunimo centras sueigoms atidaromas sekmadienį, sausio mėn. 9 d.

"Bangpūčio" pastovyklės vado pavaduotojas j. b. v. valt. Ramūnas Vidžiūnas riša kaklaraištį įžodį davusiam broliui Aloyzui Pakalniškiui

LSB JŪRŲ SKAUTŲ SKYRIAUS PRANEŠIMAS

1. 1971 m. spalio 23 d. Toronte įvyko jūrų skautų vadovų suvažiavimas. Dėkoju suvažiavimo dalyviams už glaudų bendradarbiavimą. Dėkoju visiems sveikinusiems raštu.

2. Pranešu, kad šiuo metu turime sekančius skyriaus igaliotinius: Atlanto rajone — j. ps. G. Čepas, 119 Upland Road, Quincy, Mass. 02169. Vidurio rajone—j.v.s. B. Juodelis, 120 So. Grove Ave. Oak Park Ill. 60302; Australijos rajone — j.s. V. Vaitkus, The Corso, Parkdale, Victoria Australia Postcodo 3194.

j.ps. A. Empakeris
LSB Jūrų sk. skyr. vedėjas

SKAUTŲ KŪČIOS CLEVELANDE

Savo vadovo ps. V. Staškaus paraginti, skautai vyčiai 1968m. pradėjo naują tradiciją — skautų vyčių Kūčias, kurias jie tada surengė šv. Jurgio parapijos salėje. Jiems talkon atėjo v.s. I. Jonaitienė, kuri nuo pirmųjų Kūčių jų rengėjams daug talkina, pamokydama lietuviškų kalėdinių papročių, burtų ir žaidimų.

Antrosios Kūčios įvyko toj pat salėj, bet pasikviečiant ir seses vyr. skautes. Broliai ir sesės pasidalino dovanomis, papuošė gražią eglaitę. Vyčių vadovas ps. Staškus įdėjo daug darbo ir rūpesčio, kad skautai žinotų Kūčių reikšmę ir papročius.

1970 metų Kūčios įvyko East Shore Port Klube, ant Erie ežero kranto. Šias Kūčias organizavo ir pravedė patys skautai vyčiai Ramūnas Švarcas ir Arūnas Čiuberkis, padedant vyr. skautėms Ingridai Raulinaitytei ir Danutei Miškinytei. Kaip ir visada, Kūčių valgius paruošė mūsų mamytės.

Šiemet Kūčioms tinkomės šeštadienį, gruodžio 18 d., tame pačiame klube. Paruošimu rūpinosi Algis Nagevičius ir Gediminas Puškorius, talkinant Kristinai Jankutei ir Vidai Gaižutytei. Buvo tikrai smagu vėl visiems prie Kūčių stalo susirinkti. Iš burtų su žinojome, kas su kuo apsives, kas bus sekantis Pilėnų tuntininkas ir kam teks dvasios vado pareigos...

Algis Nagevičius

Chicagos skautų-čių tautinių šokių grupė "Jaunimo viltis" su mokytojais akademikais Andrium Markuliu ir Danute Bruškyte ir globėju j. b. ps. Jonu Jovarauskų.

DRAUGININKŲ SUVAŽIAVIMAS

Pilėnų tunto vyčiai su tuntininku ps. Staškum ir s. Bacevičium, ir Neringos tunto vyr. skautės bei vadovės su tuntininke s. Kersnauskaite dalyvavo lapkričio 20—21 d. Dainavoje įvykusiame Vidurio rajono draugininkų suvažiavime.

Dainavon atvykome apie 9 val. ryto ir, persirengę ir pavalgę, ėjome pirmo pašnekesio apie pasirodymus ir vaidinimus pasiklausyti. Nors jis jau ir buvo beveik pasibaigęs, dar suspėjome išmokti kaip galima lietų be vandens padaryti. Antrąjį pašnekesį apie

(Nukelta į 5 pusl.)

DR. ANNA BALIUNAS
AKIŲ, AUSŲ, NOSIES Ir GERKLĖS LIGOS
PRITAIKO AKINIUS
2858 West 63rd Street
Val.: kasdien 10—12 val. ir 7—9 v. vak. Šeštadieniais 10—1 val. Trečiad. uždaryta. Ligoniai priimami susitarus
Ofiso telefonas: PR 8-3229
Rez. telef. WAlbrook 5-5076

Rezid. Telef. 239-4683
DR. K. G. BALUKAS
AKUŠERIJA IR MOTERŲ LIGOS
GINEKOLOGINĖ CHIRURGIJA
6449 So. Pulaski Road (Crawford Medical Building) Tel. LU 5-6446
Priima ligonius pagal susitarimą, jei neatsiliepia skambinti 374-8012

DR. VL. BLAŽYS
PLAUČIŲ IR VIDAUS LIGOS
2801 West 63rd Street
Kampas 63-čios ir Californijos
Valandos pagal susitarimą:
Pirmad., antrad., ketvirtad. nuo 6 iki 7:30 val. vakaro.
Šeštad. nuo 2 iki 2:30 val.
Trečiad. ir penktad. uždaryta
Ofiso telef. 476-4042
Rezid. tel. WAlbrook 5-3048

As a reminder to save...
FREE 8-pc. Sit'n Sip
ceramic cup & saucer set

This wonderful gift is free to you when you open a savings account for $500 or more or add $500 or more to your present account. Offer expires January 15th and gifts are not mailable.

*A recent Federal ruling requires this statement to be made: "One year must elapse between gifts to an individual account holder."

DIVIDENDS MAILED MONTHLY ON CERTIFICATES OF DEPOSIT!
6% 2 YEAR CERTIFICATES MINIMUM $5,000
5¾% 1 YEAR CERTIFICATES MINIMUM $1,000

YOU ARE IN BETTER HANDS WITH US

Saint Anthony Savings
1447 So. 49th Court • Cicero 60650
Telephone 656-6330 & 242-4395
Joseph F. Gribauskas, Executive-Secretary

OPEN MON. 9-8, TUES., THURS., FRI. 9-5; SAT. 9-1; CLOSED WED.
MEMBER OF F.S.L.I.C., WASHINGTON, D.C.

DRAUGAS

THE LITHUANIAN WORLD-WIDE DAILY
4545 WEST 63rd ST., CHICAGO, ILL. 60629. Tel. LUdlow 5-9500

Second class Postage paid at Chicago, Illinois. Published daily except Sundays, legal holidays and days after Christmas and Easter by the Lithuanian Catholic Press Society.

Subscription Rates: $19.00 — Chicago and Cook County, Illinois elsewhere in U.S.A. $17.00. Canada $19.00. Foreign Countries — $20.00.

Prenumerata	metams	½ m.	3 mėn.	1 mėn.
Cook apskr., Illinois	$19.00	$10.00	$6.00	$2.50
Kitur JAV	17.00	9.00	5.00	2.00
Kanadoje	19.00	10.00	6.00	2.50
Užsienyje	20.00	11.00	6.50	2.50
Savaitinis	10.00	5.50	—	—

• Redakcija straipsnius taiso savo nuožiūra. Nesunaudotų straipsnių nesaugo, juos grąžina tik iš anksto susitarus. Redakcija už skelbimų turinį neatsako. Skelbimų prašymus.

• Redakcija dirba kasdien 8:30 — 4:30, šeštadieniais — 8:30 — 12:00.

• Administracija dirba kasdien 8:30 — 4:30, šeštadie- 8:30 —12:00.

DR. C. K. BOBELIS
DR. B. B. SEITON
INKSTŲ IR ŠLAPUMO TAKŲ CHIRURGIJA
Tel. 695-0533
FOX VALLEY MEDICAL CENTER
860 Summit Street
Route 58 — Elgin, Illinois

Tel. ofiso HE 4-5849, rez. 388-2233
DR. PETER T. BRAZIS
GYDYTOJAS IR CHIRURGAS
2434 West 71st Street
Val.: pirm., ketv., 1 iki 7 popiet; antr., penkt., 1-5, treč. ir šešt. tik susitarus.

Dr. Ant. Rudoko kabinetą perėmė
DR. EDMUND E. CIARA
OPTOMETRISTAS
2709 West 51st Street
TEL. GR 6-2400
Val. pagal susitarimą: pirmad. ir ketv. 1—4 ir 7—9; antrad. ir penktad. 10—4; šeštad. 10—2 val.

Ofs. 735-4477 Rez. PR 8-6960
DR. E. DECKYS
GYDYTOJA IR CHIRURGĖ
SPECIALYBĖ — NERVŲ IR EMOCINĖS LIGOS
CRAWFORD MEDICAL BUILDING
6449 So. Pulaski Road
Valandos pagal susitarimą

Rezid. Tel. GI 8-0873
DR. W. M. EISIN - EISINAS
AKUŠERIJA IR MOTERŲ LIGOS
GINEKOLOGINĖ CHIRURGIJA
6132 So. Kedzie Ave., WA 5-2670
Valandos pagal susitarimą. Jei neatsiliepia, skambinti: MI 3-0001

Ofiso tel. PR 8-2220
Namų — rezid. — PRospect 8-9081
DR. JANINA JAKŠEVIČIUS
JOKSA
VAIKŲ LIGOS
2656 West 63rd Street
Pirmad., antrad., ketvirtad. ir penkt nuo 12 iki 3 val. ir nuo 5 iki 8 val. vak. šeštad. nuo 1 iki 4 val

Ofs. PO 7-6000 Rez. GA 3-7278
DR. A. JENKINS
GYDYTOJAS IR CHIRURGAS
3844 West 63rd Street
VAL.: kasdien nuo 1—4 p. p. ir 6 iki 8 val. Trečiad. ir šeštad. uždaryta

Ofiso ir buto tel. OLympic 2-1381
DR. F. V. KAUNAS
GYDYTOJAS IR CHIRURGAS
1407 So. 49th Court, Cicero
Val. kasdien 10-12 ir 4-7. Trečiad. ir šeštad. tik susitarus.

DR. ALG. KAVALIŪNAS
VIDAUS LIGŲ IR KRAUJO SPECIALYBĖ
5540 South Pulaski Road
Valandos pagal susitarimą
Skambinti — 585-2525

Tel. ofiso ir buto OLympic 2-4159
DR. P. KISIELIUS
GYDYTOJAS IR CHIRURGAS
1443 So. 50th Avenue, Cicero
Kasdien 1-3 val. ir 6-8 val. vak. išskyrus trečiadienius
Šeštadieniais 12 iki 4 popiet.

Tel. REliance 5-1811
DR. WALTER J. KIRSTUK
(Lietuvis gydytojas)
GYDYTOJAS IR CHIRURGAS
3925 West 59th Street
Val.: pirmad., antrad., ketvirtad. ir penktad. nuo 12-4 val. p. p. 6—8 val. vak., šeštad. 12—2 val. p. p. ir trečiad. uždaryta.

DR. IRENA KURAS
GYDYTOJA IR CHIRURGĖ
KŪDIKIŲ IR VAIKŲ LIGŲ SPECIALISTĖ
MEDICAL BUILDING
7156 South Western Avenue
Pirmad., antrad., ketvirt. ir penkt nuo 11 val. iki 1 val. p. p. ir nuo 6—8 val. vakare. Trečiad. nuo 11 val. ryto iki 1 val. p. p., šeštad 11 val. ryto iki 3 val. p. p.
Ofiso telef. RE 7-1168
Rez. tel. 239-2919

DR. MARIJA LINAS
AKUŠERIJA IR MOTERŲ LIGOS
2817 West 71st Street
Telef. HEmlock 6-3545
(Ofiso ir rezidencijos)
Valandos pagal susitarimą

Ofiso HE 4-1818 Rez. PR 6-9801
DR. J. MEŠKAUSKAS
GYDYTOJAS IR CHIRURGAS
SPECIALYBĖ VIDAUS LIGOS
2454 West 71st Street
..(71st ir Campbell Ave. kampas)..
Pirmad., antrad., ketvirtad. ir penkt. nuo 3 val. popiet iki 7 val. vak. Ketvirtad. ir šeštad. nuo 9 v. ryto iki 11 val. ryto — tik susitarus.

DR. FRANK PLEČKAS
OPTOMETRISTAS
Kalba lietuviškai
2618 W. 71st St. — Tel. 737-5149
Tikrina akis. Pritaiko akinius ir "contact lenses".
Val. pagal susitarimą. Uždaryta treč.

DR. A. PUSTELNIKAS
GYDYTOJAS IR CHIRURGAS
SPECIALYBĖ VIDAUS LIGOS
5159 South Damen Avenue
Tel. Ofiso PR 6-7800; Namų 925-7697
Valandos tik pagal susitarimą.
Trečiadieniais uždaryta

DR. ZIGMAS RUDAITIS
SPEC. ORTHOPEDIJOS LIGOS
2745 West 69th Street
Tel. 737-2290; ofiso ir rezidencijos
Priima ligonius tiktai susitarus — (By appointment)

DR. LEONAS SEIBUTIS
Inkstų, Pūslės ir Prostatos CHIRURGIJA
2656 West 63rd Street
Val. antrad. nuo 1 - 4 popiet ir ketvirtad. nuo 5 - 7 vakare
Ofiso tel. 776-2880; Rez. 448-5545

DR. J. J. SIMONAITIS
GYDYTOJAS IR CHIRURGAS
Adresas: 4255 W. 63rd Street
Ofiso tel. REliance 5-4410
Rez. GRovehill 6-0617
Valandos: pirm. ir ket. nuo 12 val. iki 2 val. p. p. ir nuo 7 iki 8 v. vak. antr. ir penkt. nuo 12 iki 2 val. p.p. ir vakarais pagal susitarimą.

DR. P. STRIMAITIS
GYDYTOJAS IR CHIRURGAS
Bendra praktika ir chirurgija
Ofisas 2750 W. 71st Street
Telefonas 925-8296
Valandos: 2—8 v. v. penktad. 10—12 ryto, 2 iki 8 val. vak. Šeštad. 1 iki 4 v. vak. Treč. ir sekmad. uždaryta.
Rezid. tel. WA 5-3099

DR. VYT. TAURAS
GYDYTOJAS IR CHIRURGAS
Bendra praktika ir moterų ligos
Ofisas ir rez., 2652 W. 59th St.
Tel. PRospect 8-1223
Ofiso val.: Pirm., antr., treč. ir penkt. nuo 2 iki 4 val. ir nuo 6 iki 8 v. v. Šeštad. 2-4 val. popiet ir kitu laiku pagal susitarimą.

Of. Tel. HE 4-2123. Namų GI 8-6195
V. P. TUMASONIS, M.D., S.C.
CHIRURGAS
2454 West 71st Street
Priiminėja ligonius tik susitarus.
Val. 2—4 p.p. ir 6—8 val. vak.
Trečiad. ir šeštad. uždaryta.

Tel. PRospect 6-9400
DR. ONA VAŠKEVIČIUS
(VAŠKAS)
GYDYTOJA IR CHIRURGĖ
6648 South Albany Avenue
Val.: pirm., antrad., ketv. 6—8 val. vak., penkt. ir šeštad. 2—4 popiet ir kitu laiku pagal susitarimą.

Tel. ofiso PR 6-6446
DR. F. C. WINSKUNAS
GYDYTOJAS IR CHIRURGAS
3107 West 71st Street
Valandos: 1—6 val. popiet
Treč. ir šeštad. pagal susitarimą

DR. PETRAS ZLIOBA
GYDYTOJAS IR CHIRURGAS
6449 South Pulaski Road
Ofiso tel. 767-2141 Namų 636-4850
Val.: pirm., antr., ketv. 2—5 ir 6—8 penkt. 1—5 kiti pagal susitarimą.

Perskaitę "Draugą", duokite kitiems pasiskaityti.

JAV ir Sovietų Sąjunga —

PALYGINIMAI SKAIČIAIS

Po II pasaulinio karo iš pasaulinių galybių tarpo iškrito ne tiktai karą pralaimėjusios didžiosios valstybės — Vokietija, Japonija, Italija, bet ir jį laimėjusieji kraštai — Didžioji Britanija su Prancūzija. Pasaulinę politiką ir pasaulio įvykių raidą praktiškai ėmė nulemti ne didesnių ar vidutinių valstybių blokai, ne įvairios valstybių sąjungos ir net ne pokario metais įsteigta Jungtinių Tautų organizacija, apjungianti beveik visus pasaulio kraštus, bet dvi didžiausios pasaulio galybės arba didvalstybės — JAV-bės su Sovietų Sąjunga.

Vieną ir kitą šalį į pasaulio aukštumas iškėlė jų teritorijų didumas, gausus gyventojų skaičius, milžiniški gamtos turtai, pagaliau jų karinės pajėgos.

*

Jei JAV-bės jau iš senų laikų buvo pirmaujanti pasaulio galybė, tai Sovietams kitas šalis pralenkti ir greta Amerikos atsistoti padėjo pokario metais susidėjusios jiems palankios karinės aplinkybės, sukta, veikli ir labai ryžtinga diplomatija, mokėjimas veikti, grasyti ir net karines intervencijas atlikti.

Jei apie JAV-bes gera valia, tai apie Sovietų Sąjungą prievartos ar baimės būdu buriasi dauguma pasaulio valstybių. Tokiu būdu yra susidarę vienas kitam gerokai priešingi Vakarų ir Rytų valstybių blokai. Tiesa, yra nemaža šalių, nei vienam, nei kitam blokui nepriklausančių. Tai vadinamosios neutralios šalys. Yra ir nuo šių blokų atskilusių kraštų, kurių ryškiausias pavyzdys — komunistinė Kinija. Tačiau kol kas neutraliosios ar nuo abiejų blokų atskilusios šalys nėra labai galingos.

*

Mes be abejo esame savo ateitį ir likimą surišę su JAV-bėmis ir Vakarų šalių bloku, nes tik iš čia galime kada nors ateityje susilaukti laisvės mūsų pavergtai tėvynei. Tačiau labai svarbu pažinti ne tiktai mūsų draugus, bet ir priešus, apžvelgti vienų ir kitų galybės pažymius, palyginti vieną šalį su kita.

Apie visas pasaulio šalis daug žinių skaičiais kiekvienais metais pateikia įvairūs JAV-bėse išleidžiami metraščiai. Išskirtinai minėtinas Naujųjų Metų sąvartoje pasirodęs labai gerai informuotas The New York Times 1972 m. enciklopedinis almanachas, beveik 1000 puslapių apimties. Skelbiami duomenys beveik visais atvejais yra nauji ir patikrinti. Taigi jais galima pasitikėti ir juos naudoti mokslo bei informacijos reikalams. Šia proga mes paimsime keliasdešimt būdingesnių skaičių, kurie puikiai charakterizuoja JAV ir Sovietų Sąjungos galybę.

*

Abudu kraštai yra didžiuliai. JAV teritorija apima 3,617,204, o Sovietų Sąjunga — 8,649,538 kv. mylių plotą. JAV-bėse gyvena 203, Sovietų Sąjungoje — 242 mil. gyventojų. Panašus yra ir dirbančiųjų skaičius: 85,7 ir 82,8 mil. Pradžios ir vidurines mokyklas atitinkamai lanko 51 ir 58 mil. mokinių. Aukštąsias mokyklas JAV-bėse lanko 8,5 mil., Sovietuose — 4,47 mil. studentų. Ir viename ir kitame krašte neraštingumas beveik išnykęs: JAV tėra 1 proc., o Sovietuose — 2 proc. beraščių.

Visos tautos ūkio pajamos JA Valstybėse siekia 976, o Sovietuose — 485 bil. dolerių. Vieno gyventojo pajamos atitinkamai — 3,910 ir 1,678 dolerių. Vidutinės Amerikos fabrike dirbančio darbininko pajamos siekia 150 dolerių savaitei, tuo tarpu Sovietuose darbininkas fabrike uždirba tik apie 100 rublių per mėnesį.

Kalbant apie gamybą, statistiniai skaičiai rodo, kad JAV-bės daugiau kaip bet kuris kitas pasaulio kraštas gamina alyvos ir jos produktų (ketvirtį pasaulinės produkcijos), 60 proc. natūralaus gazo, 70 - 80 proc. mineralų, pirmauja spalvotų ir kitokių metalų gamyboje. Tačiau akmens anglies iškasa ir geležies pagamina Sovietai kiek daugiau kaip JAV-bės. Amerika buvo ir tebėra stambiausias pasaulyje mašinų, daugybės išdirbinių gamintojas. Jos metinis eksportas siekia 36,5, importas 35,8 bil. dolerių, kai Sovietuose šie skaičiai atitinkamai tėra 7,6 ir 8,61 bil. dolerių.

*

Kraštų ekonominį gyvenimą gražiai atvaizduoja ir kelių bei įvairių susisiekimo priemonių skaičiai. Štai geriausių sausumos kelių JAV-bėse yra 2,939, 898, Sovietuose tik 267,220 mylių. Panašūs ir geležinkelių ilgio skaičiai: 207,005 ir 82,832 myl. Įvairių motorvežimių JAV yra 108,977,000, tuo tarpu Sovietuose tik 4,950,000. Iš šio skaičiaus automobilių Amerikoje yra 89, 861,000, kai Sovietuose tik apie 1 mil. Negeriau ir su telefonais — 120 milijonų ir 9,9 mil. Radijo priimtuvų — 285 ir 80 mil., televizorių — 81 mil. ir 22 mil. (Sovietuose).

Net dienraščių skaičiumi Amerika pirmauja — 1748 prieš 440. Tačiau dienraščius skaitančių skaičius beveik lygus: JAV 1000-čiui gyventojų tenka 304 egz., o Sovietuose — 295 egz.

*

Įdomūs skaičiai, vaizduoją abiejų šalių karines pajėgas, nors kažin ar tiksliai jie nusako abiejų kraštų karinę galybę. JAV karių skaičius siekia 2,699,000, Sovietų — 2,305,000. Apie raketines ir branduolines pajėgas sunkiau spręsti: kai kur pirmauja Amerika, kitur — Soivetai. Tas pats ir su karo laivais.

Ginklavimosi reikalams abidvi šalys kasmet išleidžia milžiniškas sumas: JAV — 78,7 bil., iš 977 bil. tautos ūkio pajamų, Sovietai — 39 bil., iš 490 bil. panašių pajamų.

Tačiau metraščiuose skelbiami skaičiai skaičiai negali tiksliau išreikšti vienos ar kitos šalies karinio pajėgumo. Kitais būdais gautos žinios rodo, kad ginklavimosi srityje Sovietai yra, jeigu jau nepralenkę, tai baigia pralenkti JAV-bes. Taigi Amerikai 1972 m. teks ypatingai stengtis išlaikyti savo pirmavimą, kad ekonomiškai silpnesnis varžovas netaptų kariškai už ją stipresniu.

b. kv.

PERŽENGUS 1972 METŲ SLENKSTĮ

Ir šiais metais bus neveikliai gydomos senosios žaizdos

GEDIMINAS GALVA

Varpų dūžiai atžymėjo žemės dar kartą apskrietą ratą. Žmonės sveikino naujuosius metus, lyg savo bičiulį, daug ko iš jo tikėdamiesi. Naujieji metai yra nenusakomo ir neaprėpiamo laiko mažytis taškas. Jie nekeičia veikusių dėsnių ir leidžia žmonėms reikštis stiprybe ir silpnybėmis.

Vakarietiškos kultūros žmogus, dalinai netekęs vidinės pusiausvyros, tenkinasi išorine tikrove. Jis nepatenkintas esama buitimi, irzlus ir nekantrus, ieško naujovių, naujo rūbo, nors nežino, ar jo medžiaga bus patvaresnė už senojo. Pasimetimo ženklai ryškūs visose žmogiškosios veiklos srityse. Ten galima užtikti išorinės didybės ženklų ir liudijančių kūrybinį lėkštumą.

Žymiai didesnis įsisiūbavimas visuomeninėje srityje, dažni sprogimai ir sproginėjimai turi įtakos į valstybių raidą ir tarptautinį santykiavimą. Žmogaus savinauda kursto tautų sacrum egoismum — nacionalizmą įvairiose santvarkose. Diktatūros santvarkose, imtinai ir komunistines, dar ryškesnė nacionalizmo apraiška, nors jį įvairiais būdais dangstoma. Tarptautinis santykiavimas nepasižymi sklandumu. Jungtinės Tautos yra tik veidrodis, rodantis tarptautinių ryšių ydas. Veidrodį galima sudaužyti, bet toks tikrovė.

Pokario tarpsnio pabaiga

Praėjusio visuotinio karo metu buvo naikinamos nacionalistinės pabaisos, kurios šiuo metu jau lyg pamirštos. Pokario metais iškilo naujos galybės, siekusios kitais būdais įgyvendinti savo tikslus. Naujasis nacionalizmas sukėlė trintį kapitalistiniuose ir komunistiniuose kraštuose. Komunistinės diktatūros sukėlė aštresnę trintį, kuri ir šiais metais gali turėti didesnės įtakos į tarptautinius politikos santykius.

Pax americana, lėmusi šio pokario politinę raidą, dalinai jau atgyveno savo amžių. Gaila, ji nepasižymėjo ryškiais pradais, kurie būtų padėję naujo taikos rūmo tvirtus pamatus. Žmogaus laisvė, tautų apsisprendimas buvo pažeisti. Karo pabaigoje duoti pažadai netesėti. Nesutarimas su santarvininkais, ypač su kom. Rusija ėmė didėti. Šaltąjį karą apvaldžius, prasidėjo JAV - Sov. Rusijos pasitarimai, tebesitęsią iki šio meto. Minėtų valstybių įtaka buvo stipri pasaulyje, bet jų dialogan ėmė įsiterpti nauji balsai.

Sov. Rusijai sukėlė rūpesčių gana ryškūs ginčai su Kinija ir satelitinėmis valstybėmis. Ginčams spręsti buvo panaudotas ginklas. Komunistinių kraštų trintis, sukelta tautinių siekimų, bet dangstoma tarptautiniu komunizmu, vertė ieškoti talkininkų kitoje, nekomunistinėje stovykloje.

Dviejų galybių besąlyginis vyravimas pasibaigė, nors jų įtaka bus ryški tarptautiniuose santykiuose.

Naujieji balsai

JAV prezidentas prieš pasitarimus komunistinėse stovyklose susitiko su Prancūzijos, Anglijos ir Vok. Vokietijos vyriausybių atstovais. Nors ir apkarpytos, senutės Europos balsas vis skardesnis. Ūkinės bendrijos valstybių įtaka žymiai padidėjo. Dar keturioms valstybėms į ją įsijungus, bendrija taps galingu ūkininku, kariniu ir politiniu vienetu.

Vokietija, Italija ir Anglija šiais metais turės pergyventi ūkinį slogutį. Bendrijos kraštai dar nėra radę politinės bendradarbiavimo plotmės, bet naujos sąlygos vers juos glaudžiau bendrauti. Anglai ir prancūzai jau pajėgūs sukurti branduolinę jėgą Vakarų Europai ginti. Kom. Kinija tik praėjusiais metais ėmė ieškoti ryšių su Vakarų valstybėmis. Ji, patekusi į Jungtines Tautas, ėmė pulti rusus ir amerikiečius, padėjusius įkelti jos atstovams kojas į tarptautinį forumą. Kinija nėra tarptautinė galybė ir, kol sustiprės, ji vengs didesnių tarptautinių įsipareigojimų.

Japonija turi palankias sąlygas iškilti į naują galybę. JAV pasitraukimas iš Šiaurinio Ramiojo vandenyno srities praveria duris japonams įsigalėti. Šiais metais Tokio dės pastangas užmegzti ryšius su Pekinu. Nereiktų nustebti, jei japonai pradės ginkluotis.

Tarptautinės painiavos privertė Indiją, iškilti į tarptautinį horizontą. Jai dar reiks palaukti, iki pajėgs prabilti savu balsu.

Tarptautinės painiavos

JAV primena turtuolį, kuris po ilgo švaistymosi bando suvesti sąskaitas. Per drąsu būtų tvirtinti, kad suvestinė būtų teigiama.

Per dešimtmetį įvykę visuomeniniai lūžiai ir šiuo metu kelia susirūpinimą, pastarojo penkmečio įvykiai gerokai pažeidė krašto gyventojų valią. Politikos ir ūkiniai prieštaravimai vertė nusivilti užsienio bičiulius. Jų neišvengs ir rinkimų metais, nors negailima gražių spalvų tikrovei papuošti.

Šiais metais bus sprendžiami seni klausimai, bet vargu užgydys buvusias žaizdas. Didelį rūpestį kels tarptautinis ūkinis bendravimas, ypač valiutų paritetas, bet dar didesnį - nusiginklavimas ir politinių klausimų sprendimas.

Tarkime, kad JAV atšauks kariuomenę iš Vietnamo, nors visuotinis amerikiečių karių atšaukimas jau kelia abejones. Koks gi bus politinio klausimo sprendimas? Prileiskime, kad dvi Vietnamo valstybės susitars. Kuriam laikui? Kas dėsis Kambodijoje ir apsuptame Laose?

Pavojinga ugnis

Artimuose Rytuose gali vėl įsižiebti ugnis. Šios srities geopolitinis svoris žymiai didesnis už Indokinijos, nes ten kertasi tenykščių tautų ir didžiųjų valstybių priešiški siekimai.

Arabai siekia atgauti prarastas valdas, o žydai net nenori kalbėti apie strateginių sričių perleidimą. Arabai graso kardu, žydai JAV ginklais ruošiasi atkirčiui. Arabai vargu pradės karą prieš Izraelį, tačiau jie gali įžiebti mažąjį karą pulti žydams buvusiose valdose.

Taika Artimuose Rytuose pareis ir nuo JAV - Sov. Rusijos priešiškų siekimų. Abi galybės tesutaria tik vienu klausimu — atidaryti Sueco kanalą, bet jų nuomonės yra skirtingos dėl jo naudojimo.

Federalinės Vokietijos "rytų politikos" vaisiai pribręs tik įsigaliojus jos pasirašytoms sutartims su Lenkija ir Sov. Rusija.

Vakarų Europos pasitarimas saugumo klausimais, galįs prasidėti šį rudenį, vargu bus sėkmingas, jei iki to meto nebus išspręstas galybių nusiginklavimo klausimas. Ir šiais metais vyks bruzdėjimas taikai išlaikyti, nes ne protas, o baimė verčia susilaikyti nuo visuotinio išsinaikinimo.

Svarbiausias mūsų žurnalistų suvažiavimo, uždavinys, pasakė M. Zinianinas, — nustatyti konkrečias priemones realizuoti tiem uždaviniam, kuriuos iškėlė tarybinei žurnalistinei TSKP XXIV suvažiavimo nutarimai."

Kaip susiaurinamas sovietų žurnalistų polėkis, paverčiant juos tik partiniais propagandistais!

J. Žvilb.

PRIEŠ KELIONĘ Į KINIJĄ

Nixono vizitą Pekine pasitinka Hanojaus strateginiu planu

K. TAUTKUS

Pradėtas stipresnis Amerikos bombardavimas strateginių punktų, sandėlių ir priešlėktuvinių ugniaviečių Š. Vietname turi žinomų ir nežinomų priežasčių. Gynybos sekretoriaus Laird pareiškimas spaudai (XII.28), kad komunistų infiltracija karių ir karinių medžiagų į P. Vietnamą, Kambodiją ir Laosą yra didžiausias per jo tarnybą gynybos departamente. Prezidentas Nixonas, skelbdamas Amerikos karinių jėgų iš Vietnamo ištraukimo planą, pastatė sąlygą, kad pasiliekančių Amerikos karių saugumas ir gyvybės bus ginamos visais ginklais. Karių ištraukimas vykdomas planingai. Amerikos karių Vietname buvo prieš ištraukimo planą 545,000 vyrų. Per trejus metus iš Vietnamo buvo išvežta karių apie 380,000. Baigiantis gruodžio mėnesiui Amerikos karių Vietname liko apie 167,000. Koks skaičius Vietnamo vandenyse yra Amerikiso laivyno ir aviacijos vyrų, davinių nėra, nes tos jėgos priklauso septinto laivyno grupei.

Bombardavimų sustabdymo sąlygos

Kai prez. Johnsonas sustabdė Š. Vietnamo teritorijos bombardavimus 1968 m. rugpiūčio mėnesį, savo pareiškime priminė Hanojaus komunistams nepamiršti sąlygų, kurių nesilaikymas gali priversti atnaujinti bombardavimus bent tam tikrais laikotarpiais ir pasirinktų taikinių. Jo buvo paminėta, kad dėl bombardavimų padidėjus Amerikos kariams Vietname pavojui ir gyvybėms šaudymas Amerikos neginkluotų žvalgybos lėktuvų virš Š. Vietnamo teritorijos, sustiprintos infiltracijos į P. Vietnamą karių ir ginklų, pasiuntimas į Paryžių savo ir Vietkongo pradėti taikos pasitarimus delegacijos, sunkiųjų ginklų įtvirtinimas demilitarizuotoj zonoj ir Hanojaus reguliarios armijos karių metimas kovon į Kambodiją ir Laosą. Susirinkus Paryžiuje taikos delegatams nepasirašytos, bet bombardavimų sustabdymo komunistams paminėtos sąlygos, Amerikos ir P. Vietnamo delegacijai buvo pakartotos ir primintos. Komunistai priminimą praleido tylomis, bet pasiūlė savo taikos planą iš 7 punktų, kurių svarbiausiu buvo ištraukimas Amerikos kariuomenės ir sudarymas koalicinės vyriausybės P. Vietname.

Vieną sąlygą išpildė

Hanojus ir Vietkongas į Paryžių atsiuntė savo delegatus pradėti taikos pasitarimams su Amerikos ir P. Vietnamo delegacijomis. Apie visas kitas primintas sąlygas tylėjo ir vykdė savo strateginius planus. Prez. Nixono įspėjimų apie bombardavimų atnaujinimą neklausė. Kad sunkiųjų bombonešių B-52 Ho Chi - minh kelio bombardavimas Johnsono nebuvo sustabdytas, tai ir prez. Nixonas kelio bombardavimus vykdė. Jie tebevykdomi ir šiandien. Bombardavimų sustabdymas padėjo komunistams pripildyti ginklų ir karo medžiagų sandėlius Kambodijos teritorijoj. Dėl to Amerikos ir P. Vietnamo armijoms teko įsiveržti į Kambodijos teritoriją ir sunaikinti komunistų ginklų sandėlius, stovyklas ir Vietkongo štabo būstinę. 1970 m. birželio 30 d. P. Vietnamo specialūs daliniai, remiami Amerikos oro jėgų, įsiveržė į Laoso teritoriją ir sunaikino Hanojaus paskirstymo punktus, tačiau, atlikę savo uždavinius, pasitraukė į savo teritoriją.

Amerikos karių ištraukimas vyko normaliai. P. Vietnamo kariai buvo siunčiami pagelbėti Kambodijos kariuomenei kovoti su Hanojaus reguliarios armijos daliniais.

Elektroninis infiltracijos sekimas

Tailando teritorijoje Laoso pasienyje Amerikos oro laivynas yra pastatęs didelę radaro stotį, kuri kontroliuoja sunkiųjų bombonešių bombardavimus ir elektroninėmis "smegenimis" registruoja automašinų ir sunkvežimių judėjimą. Be to, iš lėktuvų yra išmėtyti džiunglių pakelėse garsus persiunčią signalizatoriai, kurie perduoda į radaro slaptą stotį. Visą laiką silpnesnis komunistų infiltracijos judėji buvo žinomas ir registruojamas, bet Vietname Amerikos karinė vadovybė tai laikė paprastu ir kasdieniniu reikalu. Stipresnio, kaip B-52 bombonešių, bombardavimų neprašė Pentagono ir prezidento leidimo. Kai

(Nukelta į 4 psl.)

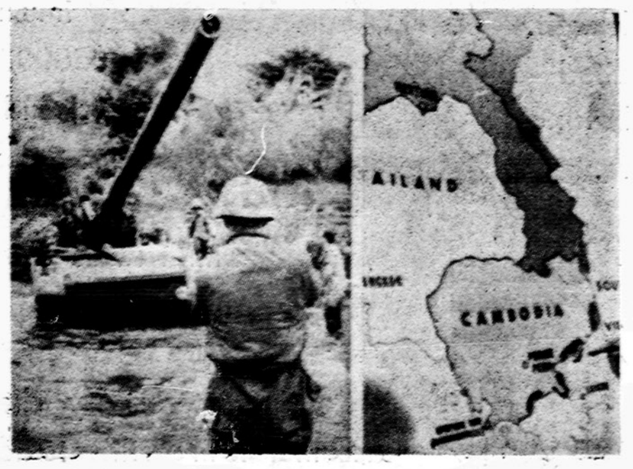

Amerikiečių tankai Kambodijoje, kariaudami prieš komunistus, turi nugalėti didžiulias gamtos kliūtis

Spaudoje ir gyvenime

SOVIETŲ ŽURNALISTŲ UŽDAVINIAI

Sovietų Sąjungoje įvyko trečiasis žurnalistų suvažiavimas, prasidėjęs gruodžio 15 d. Skelbiant šio suvažiavimo eigą Vilniuje leidžiamos "Tiesos" 291 n—ry (gruodžio 16d.) net antraštėje pabrėžiama, kad žurnalistų "kūrybinė aistra — tarnauti partijai". Toliau sakoma:

"Visos tarybinės spaudos, televizijos ir radijo, informacijos agentūrų ir leidyklų darbuotojų jėgos turi būti sutelktos partijos XXIV suvažiavimo iškeltiems uždaviniams realizuoti. Mes, tarybiniai žurnalistai, pabrėžė pranešėjas, teisėtai didžiuojamės ir branginame tradicijas mūsų partinės spaudos, kurios pagrindą sudaro lenininiai partiškumo ir liaudiškumo principai neišardomame ryšyje su jos propagandinėmis, agitacinėmis ir organizacinėmis funkcijomis.

RUDENĮ PER SKANDINAVIJĄ IR SUOMIJĄ

R. RASLAVIČIENĖ

30

Porvoo nėra toks mažas, kaip galvojau ir vietoje senų namų įvažiuojam į moderniškos statybos rajoną.

Pirmiausia einu į restoraną užkasti. Ir čia didmiesčio ištaigingumas: veidrodžiai, salės, minkštos kėdės ir sniego baltumo staltiesės. Vidury valgomojo didelis stalas, apkrautas visokiomis, daugiausia neatpažįstamai dekoracijomis užmaskuotomis gėrybėmis. Tai skandinaviškas smogerborg. Prie stalų sėdi vieni vyrai ir, gurkšnodami iš žemų taurių ir aukštų bokalų, valgo, kalbasi ir nesiskubina. Ir aš ragaunu šio ir to, nežinau ką valgau, bet viskas skanu.

Bet sėdėti neturiu laiko. Klausiu prie kasos, kur senamiestis. Bet mergaitė nesupranta. Pašaukia šeimininkę. Ir su ja ne ką geriau susikalbu. Mėginu atskirais žodžiais aiškinti, ko noriu: pilis, bažnyčia, griuvėsiai, seni namai, bet nieko nepadeda. Pagaliau sugalvoju: "kirka" — ir šeimininkė nudžiugusi veda prie lango ir rodo — ten, už medžių.

Ten, už medžių yra toliau, nei atrodė pro langą. Gatvės grįstos akmenimis, kreivos, be šaligatvių, namukai sulinkę, su darželiais ir sukrypusiais vartais, o langiukai tokie maži, kad atrodo tik ant juoko sudėti.

Porvoo pradžia yra 1346 metai. Čia caras Aleksandras pažadėjo laikytis suomių konstitucijos, o suomiai prisiekė jam ištikimybę. Bet dabar, einant per tas senas gatveles, pro sukrypusius namukus, apie kuriuos kudakina vištos ir klykdamos krypuoja antys, sunku patikėti, kad čia kas istorinio galėjo įvykti.

Pagaliau prieinu katedrą. Už tvoros džiūsta skalbiniai. Šventoriuje 1918 metais žuvusiems paminklas: aukšta, pajuodusi kaladė su užrašu. Katedra sena, aplopyta. Gražiai betgi atrodo pastato gale raudonų plytų graviūros, ant baltai nutinkuoto mūro.

Viduje pelėsių kvapas. Aplink mediniai balkonai, viename gale altorius, kaip paprastas stalas, o priešais vargonai — įspūdingiausias taškas bažnyčioje. Ant sienos paskutinės vakarienės paveikslas savo naujumu nesiderinąs su sena bažnyčia. Toliau du smulkiai ir turtingai inkrustuoti herbai. Viename erelis su išskėstais sparnais ir kojom, lyg papiautas, o kitame trys neaiškių spalvų vėliavos.

Čia pat caro Aleksandro skulptūra.

Bažnyčia tuščia, nejauki ir skubu laukan.

Miestelis ant kalno, o aplinkui miškai, kalnai, tarpuose laukai. Dairausi pilies griuvėsių. Žmogelis šluoja gatvę. Klausiu jo, bet jam visai neaišku, ko noriu. Mėginu rankų judesiais paišyti pilį, bet net pati nežinau, ar turi būti pilis, ar tik keli jos griuvėsių akmenys. Žmogelis pilnas gerų norų, kalba, rodo į visas puses, bet žinok, ką visa tai reiškia!

Einu į miesto pakraštį. Čia dailus nedidelis miškelis. Gal už jo kas yra? Gražiai išlenkti tilteliai veda į aukštom pušim apaugusį kalniuką. Žiūriu, ant suoliuko sėdi du vyrukai. Priėjus klausiu apie pilį. Jie susižvalgo, skėsteli rankom, vienas atsistoja. Matau, kad svyruoja. Dėkoju ir sprunku iš kur atėjus. Aplink jokios kitos gyvos būtybės.

Senas, mažytis miestelis gerokai paaugęs ir, išėjus iš senamiesčio, pasijuntu sugrįžusi į šių dienų gyvenimą. Gatvėse ir čia girtų yra, nors pats vidudienis. Žmonių daug. Autobuso stoties nėra, tik sustojimo vieta. Nėra ko paklausti, kada ir iš kur eina autobusas į Helsinkį. Pagaliau surandu taksio šoferį, kuris nuveda mane į sandėlį, o ten šiokia tokia informacija ir tvarkaraštis.

Atrodo, kad grįžti pigiau, nes sumoku viena krona mažiau. Pradedu abejoti, ar į Helsinkį nuveš? Bet šaukštai jau po pietų — važiuojame. Šoferis gi angliškai nekalba, vistiek neišsiaiškinsiu. Raminu save, kad iki ryt ryto daug laiko, vienu ar kitu keliu vistiek grįšiu į Helsinkį.

Į vakarą gamta dar sultingiau spalvinga, ypač spanguolių raudonumu pritvinusios medžių viršūnės. Oranžiniai liepsnojančios tujos ryškiai išsiskiria berželių geltonume ir spigliuočių žalume. Nudžiuvusios smilgos ir parudavę paparčiai lyg kilimu dengia apleistą pievą. Mes gi artėjame prie Helsinkio ir jau esu tikra, kad į gerą autobusą įsėdau.

Dar tiek daug lieka neapžiūrėta! Mano planai pasiekti Tamperą ir Tuūku suyra, kai viešbutyje iškyla neaiški padėtis, — rytoj gal vėl reikės ieškoti naujos vietos, nebent kas nors atsisakys rezervacijų. Kadangi ir dangus nepalankus, visą laiką grasina lietumi, nutariu skristi į Kopenhagą. Susitvarkau SAS įstaigoje rezervazijas ir vėl autobusu važiuoju į Tapiola — ateities miestą.

(Bus daugiau)

KELIONĖ Į KINIJĄ

(Atkelta iš 3 pusl.)

tik gruodžio mėnesį kovose žvalgybinių lėktuvų judėjimui ir puolimams pasirodė komunistų IBG-21 lėktuvai, Amerikos karinė vadovybė susirūpino ir žvalgybinius lėktuvus ėmė lydėti kovos lėktuvai.

Lapkričio mėnesį Hanojaus ministeris pirm. vizitavo Pekiną, o kitas kabineto ir partijos centro komiteto narys lankėsi Maskvoje. Kai tik grįžo namo, Amerikos radarai ir slaptai išmėtyti sekimo mechanizmai staiga ėmė registruoti stiprius mašinų judėjimus. Laose ir Kambodijoj prasidėjo komunistų karo veiksmai ir pastangos paimti miestus, užblokuoti kelius Kambodijoj su vyriausybės centrais. Laose Hanojaus reguliari armija paspaudė karines jėgas ir beveik užėmė Ąsočių lygumą ir strateginius punktus. Kai Amerikos lėktuvai atėjo į pagalbą, komunistai raketomis ir MIG-21 kovos lėktuvais numušė penkis Amerikos lėktuvus. Valstybės departamente politinis CBS televizijos stoties korespondentas Kalb pranešė, kad Valstybės departamentas turi žinių, jog tokios strategijos imtis buvo patarta Pekine ir Maskvoje. Esą, iki Nixono vizito kom. Kinijoj Hanojus turi stengtis užimti kuo daugiausia teritorijos Laose ir Kambodijoj, nes Pekino pasitarimuose Vietnamo karo reikalai bus paliesti. Pekino derybininkai turės pagrindo spausti Nixoną ištraukti savo kariuomenę iš Vietnamo.

Kita nuomonė yra tokia, kad kai tik Hanojaus karinės jėgos pasieks didesnių Laoso ir Kambodijos teritorijų plotų kontrolės, Hanojaus delegacija Paryžiaus konferencijoj gali pasiūlyti "sensacingą taikos planą", kuris kalbės tik apie Vietnamą, bet jame nebus nei Kambodijos, nei Laoso reikalų. Tai yra nenumatytos ir spėjamos stipresnio Amerikos aviacijos bombardavimų Hanojaus teritorijos ir medžiagų paskirstymų punktų. Tiesa ar tik spėjimai, bet vykdomi stiprūs Š. Vietnamo teritorijos bombardavimai turi šiokį tokį ryšį, kad komunistams keršijama už "neginkluotų žvalgybinių lėktuvų užpuolimus", bet turi ir viešumai nežinomų tikslų "užbėgti priešui už akių".

VALOME KILIMUS IR BALDUS
Plauname ir vaškuojame visų rūšių grindis
J. BUBNIS, Tel. RE 7-5168

VYTAUTAS ŽUKAUSKAS SIUNTINIAI Į LIETUVĄ
Gerų prekių didelis pasirinkimas Automobiliai, šaldytuvai, televizijos, doler. certifikatai, maistas, akordeonai.
2608 W. 69th St., Chicago, Ill. 60629
TELEF. WA 5-2787

CLASSIFIED GUIDE

MISCELLANEOUS

10% — 20% — 30% pigiau mokėsit už apdraudą nuo ugnies ir automobilio pas
FRANK ZAPOLIS
3208½ West 95th Street
Chicago, Illinois
Tel. GA 4-8654 ir GR 6-4339

REAL ESTATE

Įvair. draudimai butų nuomavimas
BUD'S REAL ESTATE
BALYS BUDRAITIS
4307 So. Kedzie Ave., Chicago
TEL. — 254-5551

SAVO NAMAI NEŠALA

Didelis turtas — $17,000 nuomos į metus iš atskirų butų su baldais. Puikūs 2 aukšto mūro namai. Arti Archer buso. Automat. alyva šildymas. Galima pirkti už $46,000.

2 butų gražus mūras, beveik kaip naujas. Įrengtas šiltas beismentas, alumin. langai, naujas garažas, blokas nuo parko. $38,500.

3 butų 1½ aukšto mūras. Gazu šildymas. Garažas. Geros pajamos. Gražūs butai. Arti ofiso. $34,000.

6 kamb. mūras. Moderni vonia, kabinetų virtuvė, naujas gazu šildymas, garažas. Arti mūsų. $19,000.

9 kamb. naujai modernus bungalow. Liuksus vonia ir kabinetų virtuvė. Pilnai įrengtas beismentas. Židinys. Gazo šildymas. Nauji kilimai. 2 auto garažas. Marquette pke. $28,000.

4 butų gražus mūras ir 4 auto mūro garažas. Naujas gazu šildymas. Alumin. langai. Prie Maria High. $42,700.

VALDIS REAL ESTATE
7051 S. Washtenaw Av. RE 7-7200

BUTŲ NUOMAVIMAS
Namų valdymas — Income Tax
Notariatas — Vertimai
APDRAUDŲ AGENTŪRA
BELL REALTY
J. BACEVIČIUS
8455 So. Kedzie Ave. PR 8-2233

2 po 4 kamb. mūr. Sklepas ir pastogė Central. šild. Garažas. Brighton pko centre.

2 po 5 kamb. medinis ir šalia tuščias sklypas. Central. šild. 41 ir Campbell.

Puikus bungalow. Įrengtas sklepas, garažas.

Tuoj galima užimti. Gera vieta 77-ta prie California.

Maisto krautuvė ir 2 butai. Brighton pke.

3 butai ir biznio patalpa. Marquette pke.

Valgykla su namu ir visais įrengimais. Judri vieta.

Insurance — Income Tax
Notary Public
ŠIMAITIS REALTY
2951 W. 63rd St., 436-7878

ŠIMKUS REAL ESTATE
NOTARY PUBLIC
INCOME TAX SERVICE
4259 S. Maplewood Av., CL 4-7450
Tvarkingai patarnauja visais Real Estate reikalais. Be to čia veikia Notariatas, daromi ir liūdijami vertimai, užpildomi pilietybės pareiškimai ir įvairūs blankai.

VYRAI IR MOTERYS

Accounts Receivable

Growing Midwest distributor needs mature person to supervise and assume responsibility of accounts receivable department. Experience necessary. Must be able to call customers on credit collection matters. With IBM system helpful but not Substantial bookkeeping background desirable. Pleasant working conditions with starting salary and company benefits. Call **Mr. Mash** at **733-2319** for appointment.

GLOBE WHOLESALE CO.
2101 S. CARPENTER

$ $ $ $ $ $ $

Fabulous Opportunity To Earn More $$$! Then You Thought Possible.
CALL — 748-0695
Mon. thru Friday, 9 a.m. to 5 p.m.

HELP WANTED — MOTERYS

KEY PUNCH
PART TIME
EXPERIENCE NECESSARY
Vicinity of 39th & Halsted
CALL MR. DRYER, CL 4-8900

MAIL CLERK
Some typing preferred but not necessary
Call 922-9541

SALESWOMEN
Full or Part Time
Women's apparel shop in North Evanston seeks experienced, dependable sales personnel.
For appointment 866-6221

Remkite "Draugą".

Perskaitę "Draugą", duokite jį kitiems pasiskaityti.

HELP WANTED — VYRAI

BAR WAITERS
Private club in Loop
Good working conditions
5 day week — Meals included
ALL FRINGE BENEFITS
Apply — Wine Steward
UNIVERSITY CLUB
76 E. MONROE
CHICAGO, ILLINOIS

POLISHER AND BUFFER
Jobshop experience needed. Piece rates and guaranteed day rates. Apply Monday.
PLATE-RITE COMPANY
4201 N. Ravenswood, Chicago

MEN
REWARDING CAREER
If you show that you are willing to work, we will show you how you can have a rewarding career.
Financialy & with good advancement in our co.
Supervise teen-age boys in the newspaper promotion field.
Be your own boss, with unlimited earnings. Full size sedan or station wagon a must. Start at $150.00 a week while training.
Ask for MR. BROOKS. At. 389-2390
Bet. — 11 A.M. & 3 P. M.

SHIPPING HELP
Good pay & benefits for permanent men. Apply in person.
ACME-WILEY CORP.
2480 Greenleaf Avenue,
Elk Grove Village, Ill.

ASSEMBLING
WOMEN OVER 18.
No experience necessary.
MELROSE
DISPLAY FIREWORKS CO.
163rd St. 104th Avenue
Orland Park, Illinois
Tel. 349-6677 or 349-8116

Excellent Opening for
A-1 MOLD MAKER
Experienced in Injection Molds.
STEADY JOB. TOP WAGES.
Wonderful Company benefits.
Apply at once.
PARAMOUNT DIE MOLD CO.
1757 N. Kimball Ave, Tel. 384-3737

Part - Time Work
Man to work on Diesel Engines.
Must be able to drive a truck.
Call - 327-3565

BOYS
Ambitious, neat, courteous.
Age 12 to 14
Work after school and Saturdays
Guaranteed $30 per week.
Call MR. WESTON
Call mornings
745-0871

HELP WANTED — MOTERYS

HOUSEWIFE!!
If you have good
KEYPUNCH SKILLS...
We have an immediate position available for a 2nd shift keypunch operator (4:30 p.m. - 12:30 a.m.). Applicants must have experience on IBM 029 or 059 or Univac 1701 or 1710. Our attractive and modern offices are conveniently located on Arthur Avenue, just minutes from your home. We offer excellent pay and superb fringe benefits which include:

- Evening shift bonus
- Company paid hospitalization & life insurance.
- Liberal vacation plan
- 11 Paid Holidays
- Tuition Reimbursement
- Automatic Progression

Call the personnel department for a convenient interview.
593-2000
TELEDYNE
CONTINENTAL MOTORS
An equal opportunity employer

CARRY OUT GIRL
Experienced
5 days - good pay.
See MANAGER
OPERA RESTAURANT
20 N. Wacker Bldg., 3d Fl.

Remkite tuos biznierius, kurie skelbiasi dienr. "Draugą".

STANDARD FEDERAL OFFERS A VARIETY OF SAVINGS PLANS THAT OFFER ABSOLUTE SAFETY AND EARN MAXIMUM LEGAL INTEREST RATES. WE GIVE EACH TRANSACTION OUR PERSONAL ATTENTION AND OUR BUSINESS HOURS ARE DESIGNED FOR YOUR CONVENIENCE.

PASSBOOK ACCOUNTS

Regular passbook accounts are convenient and earn the high rate of 5% per year. They are good to use for those periodic deposits you make for general purpose use. Deposit any amount at any time, withdraw any time. You earn interest from date of deposit to date of withdrawal. You can make a withdrawal any time and still earn interest for every day the money is on deposit. Interest is credited quarterly on balances of $10 or more.

YOUR INTEREST RUNS HIGH

CERTIFICATE ACCOUNTS

Certificates are issued in minimum amounts of $1000 and $5000, earn 5¼% to 6% per year, and are issued for terms of 90 days to 2 years, depending on the class of account. As required by law, early withdrawals are subject to a reduction in earnings.

Receive interest by check monthly, quarterly or accumulate in certificate account.

Deposits to certificate accounts received by the 10th of any month earn from the first of that month. Deposits received after the 10th earn from date of deposit.

Interest is compounded daily on all Standard Federal accounts.

STANDARD FEDERAL
INSURED UP TO $20,000
SAVINGS AND LOAN ASSOCIATION OF CHICAGO
4192 Archer Avenue at Sacramento
Chicago, Ill. 60632 • 847-1140
OFFICE HOURS: Monday, Tuesday, Thursday and Friday, 9 a.m. to 8 p.m.; Saturday 9 a.m. to 12 Noon; Wednesday, no business transacted.
ASSETS OVER $160,000,000.00
RESERVES OVER $15,000,000.00

MIRĖ SESELĖ AGOTA MARIE

Praslinko tik vienas mėnuo, kai mirtis pakvietė seselę iš Švento Kazimiero seserų vienuolyno į amžinybę. Naujų 1972 metų pirmą dieną mirtis vėl aplankė seserų motinišką namą Chicagoje, paimdama mylimą seselę Agotą Marie.

Velionė, augdama pas tėvelius, svajojo būti misijoniere, bet mamytė patarė stoti į Šv. Kazimiero seserų vienuolyną. Mylėdama Dievą ir gerbdama tėvelius, pildė jų patarimą, suėjus aštuoniolika metų įstojo į Švento Kazimiero seserų vienuolyną.

Stodama į vienuolyną pareiškė, kad pasitiki Dievo pagalba vienuoliniame gyvenime sekti Kristų ir kasdien aukotis, gelbėdama ir patarnaudama artimo asmenyje." Seselė Agota Marie savo gyvenime parodė daug gražios dvasios, su šypsena paaukodama savo jėgas gailestingumo darbams.

Nuo 1967 m. iki 1971 metų uoliai darbavosi slaugydama senelius ir seneles švento Juozapo namuose Villa Joseph Marie, Newtown, Pa. Be slaugymo darbų, a. a. seselė dar užsiėmė gėlių darželio priežiūra, kur kasdien išeidavo savo sielą atgaivinti.

Prieš pradėdama slaugymo darbą, a. a. seselė mokytojavo šiose parapijose: Chicagos Šv. Kryžiaus Šv. Petro ir Povilo ir Šv. Jurgio. New Mexico: Clovis O. L. Guadalupe parap. Roswell, Šv. Jono ir Šv. Petro parapijose.

1971 metais ji grįžo į Chicagą motiniškam name stiprinti sveikatą, bet sunki liga jau buvo gerokai ją palietusi. Tačiau velionės nuoširdumas įnešė daug gražios dvasios seselių tarpan. Ligos metu velionė rodė didvyrišką kantrybę, jausdama, kad jos dienos jau suskaitytos ir slenka į amžinybę, Seselėms kalbant rožančių ji tyliai atidavė sielą Viešpačiui.

Teilsis a. a. seselės Agotos Marijos siela dangaus ramybėje.

S. K. K. S.

SKAUTAI

(Atkelta iš 2 pusl.)

pareigingumą pravedė sesė Nijolė. Po pietų visi dalyvavome "Nematytų daiktų ieškojimo" žaidime. Pirmoji grupė, kurią sudarė Clevelando vyr. skautės ir vyčiai, žaidimą laimėjo. Kituose žaidimuose brolis Bacevičius ir sesė Liusė visam suvažiavimui įspūdingai parodė kaip kiaulės kriuksi. Matot, kas atsitinka, kai tik brolis savo foto aparatą į šalį padeda!

Po vakarienės ruošėmės laužui, kuriame pasirodė didysis Clevelando talentas "Vanda ir kompanija". Po laužo sekė skautiški šokiai ir pokalbiai. Brolis Staškus, ypatingas šokių mėgėjas, nuėjo miegoti devintą valandą vakaro.

Sekmadienį dalyvavome Mišiose, išklausėme paskutinių pašnekesių ir pavargę bei nuliūdę apleidome Dainavą. Grįžom daug ko pasimokę ir — gal — geresni vadovai.

Gediminas Puškorius

ŽINIOS IŠ CLEVELANDO

Clevelande spalio 29—30 d., skautininkių suvažiavimas, kuriame dalyvavo daugiau 70 vadovių.

Skautišką laužą suvažiavime pravedė ps. Jūratė Petraitytė, dalyvaujant Neringos tuntui ir broliams vyčiams.

Lapkričio mėnesį Dainavoje įvykusiame draugininkų suvažiavime dalyvavo 17 Clevelando vadovų ir vadovių. Suvažiaviman buvo atvykę per 90 vadovų iš Chicagos, Detroito ir Clevelando.

Gruodžio 18 d. įvyko skautų vyčių Kūčios, kurias pravedė Algis Nagevičius ir Gediminas Puškorius. Jiems padėjo Kristina Jankutė ir Vida Gaižutytė. Kūčių stalo suruošimu rūpinosi p. Nagevičienė. Dėkojame visoms mamytėms už skanius valgius.

Gruodžio 13 d. įvyko iškilminga Neringos tunto kalėdinė sueiga. Daug skaučių, skautų ir jūrų skautų, tėvų ir svečių klausėsi kun. Kijausko gražių minčių, giedojo Kalėdų giesmes ir įsijungė į linksmas skautiškas dainas.

Vasario 5 d. įvyks tradicinis užgavėnių blynų balius, kurį rengia Pilėnų tunto tėvų komitetas. Programa rūpinasi bendra vyr. skaučių ir vyčių parengimų skiltis.

Kovo 11 d. įvyks Kaziuko mugė. Tikime, kad ji bus dar geresnė ir gražesnė nei praeitais metais.

Draugininkai Kastytis Giedraitis, Jūratė Petraitytė ir Eglė Giedraitytė šventes praleidžia Floridoje.

Kalėdų šventėms į Clevelandą sugrįžo šie tolimesniuose universitetuose studijuoją mūsų sesės ir broliai: Eglė Žygaitė iš Radcliffe universiteto, Julija Staškūnaitė — Ohio valst. univ., Ričardas Staškus — Rio Grande kolegijos.

Kalėdų atostogoms iš Vasario 16 gimnazijos grįžo Aušrinės dr. skautė Renata Stasaitė.

Didelis ir vienintelis Pittsburgho skautas vytis Kalėdų šventes praleido Clevelande, prie Republic Steel krosnies.

Rita Staškutė

JŪRŲ SKAUTŲ DĖMESIUI

LK Šarūno laivo jūrų jauniai — skautai ateinantį sekmadienį, sausio 9 d., 10 val. ryto renkasi Jaunimo centre ir dalyvauja iškilmingoje Lituanicos tunto sueigoje. Narių dalyvavimas būtinas. Visi dėvime tvarkingomis uniformomis.

Laivo vadas

CHICAGOS ŽINIOS

GRIEBIA FABRIKUS DĖL TARŠOS

Kovai su tarša įstaiga pradėjo judinti Interlake, International Harvester, Wisconsin Steel Division ir Republic Steel fabrikų, esančių netoliese nuo Chicagos, vadovybės, kad paskubintų įrengimus, kurie saugotų nuo oro taršos. Jau baigėsi jiems pratęstas laikas tuos įrengimus įstaisyti.

PRATĘSIA PAŠALPAS BEDARBIAMS

Kadangi daug kur susidarė gana gausiai bedarbių, tai vyriausybė tokiuose rajonuose pratęsia bedarbių pašalpas. Prie tokių rajonų priklauso ir Illinois valstija. Visos bedarbių įstaigos bus atdaros šeštadienį pratęsti išsibaigusią bedarbio pašalpą.

GARY MOKYKLOS VEIKIA, BET NETURI PINIGŲ

Moksleiviai nuo pirmadienio grįžo į pamokas Gary mokyklose. Mokytojai sutiko toliau dirbti senąja sutartimi, tačiau mokyklos praeitus metus baigė su 10 mil. dol. deficitu ir Švietimo taryba nusprendė numušti mokytojų atlyginimą 3% bei sumažinti tarnybų skaičių mokyklose 150.

BUTŲ KOLONIJOS BALTŲJŲ RAJONUOSE

JAV distrikto teismo teisėjas R. Austin pirmadienį paskelbė sprendimą, kuriuo Chicagos butų įstaigai liepiama ruošti planus pigiųjų butų kolonijoms baltųjų rajonuose, visiškai nelaukiant Chicagos miesto valdybos pritarimo. Sprendimas padarytas prašant vadinamai Civil Liberties Union, kuri siekia priversti butų tvarkymo įstaigą, kad ji nepaisytų Illinois valstijos nuostato, kuriuo reikalaujama, kad miesto taryba patvirtintų kiekvieną numatomą statyti butų koloniją. Butų įstaigos CHA pirmininkas Ch. R. Swibel pareiškė, kad jų įstaiga neplanuoja laužyti valstijos įstatymo.

SEKMADIENIŲ KONCERTAI

Sausio 9 ir 30 d. centrinėj Chicagos miesto bibliotekoj, Randolph ir Michigan gatvių sankryžoje, 3 v. p. p. įvyks kamerinės muzikos koncertai, atliekami Chicagos simfonijos styginio kvarteto. Įėjimas nemokamas.

IKI 1985 M. NEREIKĖS TREČIO AERODROMO

Lėktuvų linijų vadovybių komitetas skelbia, kad iki 1985 m. Chicagai dar nereikėsią trečio aerodromo, tačiau jau dabar patariama jo statymą planuoti. Sprendimas padarytas ryšium su Indianos valstijos pasiūlymu įrengti naują aerodromą ties Crown Point.

PRIĖMĖ AMBASADORIŲ

Popiežius Paulius VI priėmė audiencijoje naują Irano ambasadorių prie Vatikano Mendi Vakil, kuris įteikė savo skiriamuosius raštus. Ta proga Šventasis Tėvas iškėlė Bažnyčios ypatingą dėmesį ūkiniai besivystančių kraštų problemomis ir pasaulinės taikos klausimais. Sveikindamas Popiežių naujasis ambasadorius savo kalboje priminė Pauliaus VI žygius pasaulio tautų bendradarbiavimui įgyvendinti, jo apsilankymą Irane ir susitikimą su Irano šachu Reza Pahlavi bei apaštalines keliones į tolimiausius kraštus, kurios taip iškėlė Bažnyčios misiją, ir atnešė tautoms moralinę ir dvasinę paguodą.

MUSKIE IR McCARTHY KANDIDATUOS ILLINOIS VALSTIJOJ

Senatorius E. Muskie ir E. McCarthy rėmėjai padavė prašymus Illinois valst. sekretoriui, kad abiejų vardai būtų įtraukti į sąrašą kandidatų į prezidentus balsavimams, kurie įvyks kovo 21 d.

Giliam ir ištvermingam Lietuvos istorijos tyrinėtojui ir šviesiam dėl Lietuvos laisvės kovotojui

A. † A.

PROF. DR. ZENONUI IVINSKIUI

mirus, žmoną PAULINĄ, sūnų KĘSTUTĮ, MOTINĄ ir visus kitus skausmo paliestus gimines bei velionio idėjos bičiulius Lietuvoje ir užsienyje nuoširdžiai užjaučia

Lietuvių Fronto Bičiulių Los Angeles Sambūris

Lituanistikos Instituto nariui mūsų žymiajam istorikui

A. † A.

DR. ZENONUI IVINSKIUI

mirus jo šeimai širdingą užuojautą reiškia ir drauge liūdi

Lituanistikos Institutas

A. † A.

PROF. DR. ZENONUI IVINSKIUI

mirus, ŽMONĄ, SŪNŲ, MOTINĄ ir BROLĮ ir visus gimines bei artimuosius giliai užjaučia ir kartu liūdi

Ona ir Stasys Laureckai

Šviesiam lietuvių tautos žiburiui

A. † A.

PROF. DR. ZENONUI IVINSKIUI

užgesus, su ŽMONA PAULINA, SŪNUMI KĘSTUČIU ir visais artimaisiais dalijamės skausmu ir liūdesiu.

Dr. Zigmas ir Žibutė Brinkiai

PENKERIŲ METŲ MIRTIES SUKAKTIS

Šiais metais sausio 7 dieną sueina penkeri metai, kaip mus apleido mūsų mylima Motina

A. † A.

Kleofa Tautvaišaitė-Verešilkienė

Jos mirties sukaktį minint, bus atnašaujamos šv. Mišios Our Lady of Lourdes bažnyčioje, Bethesda, Maryland, švč. P. Marijos Gimimo parapijos bažnyčioje, Chicagoje ir Gregorinės Mišios pas Tėvus Pranciškonus, Kennebunkport, Maine.

Velionės draugai ir pažįstami prašomi prisiminti ją savo maldose.

Liūdinčios DUKTERYS SU ŠEIMOMIS

MOVING

ŠERĖNAS perkrausto baldus ir kitus daiktus. Ir iš toli miesto leidimai ir pilna apdrauda.

2047 W. 67th Place — WA 5-8063

SIUNTINIAI Į LIETUVĄ ir kitus kraštus

NEDZINSKAS, 4065 Archer Ave. Chicago, Ill., 60632, tel. YA 7-5980

TELEVIZIJOS

Spalvotos ir paprastos, radijai stereo.

Krautuvė Marquette Parke Pardavimas ir taisymas

MIGLINAS TV

2346 W. 69th St. — tel. 776-1486

COSMOS PARCELS EXPRESS

SIUNTINIAI Į LIETUVĄ

2501 W. 69th St., Chicago, Ill. 60629
3333 S. Halsted, Chicago, Ill. 60608
Tel. WA 5-2737; 254-3320

Įvairių prekių pasirinkimas, motociklai, šaldytuvai, maistas, dolerinia CERTIFIKATAI ir AUTOMOBILIAI

V. Valantinas

STATYBININKAI

BUILDING & REMODELING

ATLIEKAME KARPENTERIO DARBUS; dedame grindų plyteles; taisom stogus. RE 7-0425

Atlieku visokius ELEKTROS DARBUS. Kreiptis į Bill tel. FU 5-6823

Heating Contractor

Įrengiu naujus ir perstatau senus visų rūšių namo apšildymo pečius ir air conditioning naujus ir senus namus. Stogų dinas (gutters), vandens šildymui boileriai. Turiu ir leidimus dirbti mieste bei užmiesčiuose. Darbas atliekamas greitai ir sąžiningai. Apskaičiavimai nemokamai.

DOMAS ŽUKAUSKAS

HEATING & SHEET METAL

4444 S. Western, Chicago 9, Ill.

Telefonas VI 7-3447

A. VILIMAS MOVING

Apdraustas perkraustymas

Įvairių atstumų

823 WEST 34th PLACE

Tel. FRontier 6-1882

IŠ MODELINIŲ NAMŲ BALDAI

Galima pirkti dalimis ir išmokėtinai 30% iki 50% nuolaida

SOUTHWEST FURNITURE CO.

6200 S. Western Tel. GR 6-4421

GĖLĖS

Vestuvėms, banketams, laidotuvėms ir kitokioms progoms

BEVERLY HILLS GĖLINYČIA

2443 W. 63rd Street, Chicago, Illinois

TEL. PR 8-0833 — PR 8-0834

HIGH RATES

PAID QUARTERLY

—AT—

BRIGHTON

SAVINGS & LOAN ASS'N

HIGHEST RESERVES

4071 Archer Avenue

Chicago, Ill. 60632

TEL. — LA 3 - 8248

(West of California Avenue)

5% Per Annum Passbook Accounts

6% Per Annum $5000 or more Certificates 2 year min.

INSURED

5¾% Per Annum $1000 or more Certificates 1 year min.

5½% Per Annum Investment Bonus Certificates

EUDEIKIS

DOVYDAS P. GAIDAS — GERALDAS F. DAIMID

Laidotuvių Direktoriai

Trys Moderniškos Koplyčios

4330 South California Avenue

Telefonai: LA 3-0440 ir LA 3-9852

4605-07 South Hermitage Avenue

Telefoias — YArds 7-1741-2

Laidotuvių Direktoriai

MAŽEIKA & EVANS

6845 SO. WESTERN AVE.

TRYS MODERNIŠKOS AIR-CONDITIONED KOPLYČIOS

MAŠINOMS VIETA

REpublic 7-8600 REpublic 7-8601

PETKUS

MARQUETTE FUNERAL HOME

—TĖVAS IR SŪNUS—

TRYS MODERNIOS KOPLYČIOS

2533 West 71st St. Telef. GRovehill 6-2345-6

1410 S. 50th Ave., Cicero TOwnhall 3-2108-09

AIKŠTĖ AUTOMOBILIAMS STATYTI

LAIDOTUVIŲ DIREKTORIAI

Lietuvių Laidotuvių Direktorių Asociacijos Nariai

STEPONAS C. LACK (LACKAWICZ) IR SŪNŪS

2314 W. 23rd PLACE Tel. VIrginia 7-6672
2424 W. 69th STREET Tel. REpublic 7-1213
11028 Southwest Highway, Palos Hills, Ill. Tel. 974-4410

PETRAS BIELIŪNAS

4348 S. CALIFORNIA AVE. Tel. LAfayette 3-3572

ANTANAS M. PHILLIPS

3307 S. LITUANICA AVE. Tel. YArds 7-3401

POVILAS J. RIDIKAS

3354 S. HALSTED STREET Tel. YArds 7-1911

JURGIS F. RUDMIN

3319 S. LITUANICA AVE. Tel. YArds 7-1138-1139

VASAITIS — BUTKUS

1446 S. 50th AVE., CICERO, ILL. Tel. OLympic 2-1003

LEONARD BUKAUSKAS IR SŪNUS

649 East 162nd Street South Holland

10821 South Michigan Avenue, Chicago

TEL. — CO 4-2228

FRANK'S TV and RADIO, INC.

3240 SO. HALSTED STREET TEL. — CA 5-7252

DIDELIS PASIRINKIMAS ĮVAIRIAUSIŲ TELEVIZIJOS, RADIO, STEREO APARATŲ. PARDAVIMAS IR TAISYMAS SPALVOTOS TELEVIZIJOS APARATAI

Kas tik turi gerą skonį, viską perka pas Lieponį!

LIEPONIS

LIETUVIŲ PREKYBOS NAMAI

FURNITURE CENTER, INC.

Marquette Pk., 6211 So. Western, PR 8-5875

nuo 9 iki 6 val. vakaro Sekmad. atdara 12 v. iki 5 v. p. p.

Pirmadieniais ir ketvirtadieniais nuo 9 iki 9:30. Kitom dienom

APLINK MUS

× **Loreta ir prof. Jokūbas Stukai** šventėmis buvo atvykę į Chicagą, krikštynoms sūnaus Loretos brolio Povilo ir Danielės Kaselių. Chicagoje buvo tik Naujų metų savaitgaliui ir tuoj grįžo į New Jersey. Prof. J. Stukas dabar daug rūpinasi vyčių ekskursija į Pietų Ameriką. Būdami Chicagoje su kun. P. Činiku, kuris juos sutuokė, aptarė reikalus dviejų naujų plokštelių: 1) Vyčių išleistos Romos koplyčios dedikacijos su popiežiaus mišiomis ir visų iškilmių eiga, 2) M. Tamošiūno orkestro ir "Gintarėlės" gitaristų grupės muzika.

× **Pranas Gedvila,** 6422 So. Maplewood, lituanistiniam švietimui paremti pasiuntė auką. Švietimo taryba džiaugiasi, kad yra žmonių, kurie vertina lituanistiniam švietime dirbančiųjų pastangas, o ne tik kritikuoja.

× **Savo dienraščio gyvybę** skaitytojai palaiko nuolat jį remdami. Aukojo: po 4 dol. — Pranė Lauraitytė, Z. Samuolis, A. Juozapaitis; po 3 dol — Vincas Tamošiūnas, Aurelija Ivinskienė, V. Miciūnas, V. Šalčiūnas, Anelė Žukauskas, R. Rubas, Adelė Duseika, Marija ir Edv. Mackevičiai, J. P. Andriliūnas, Br. Zeikus, R. Macionis, kun. P. Brazauskas, K. Burba, J. Puidokas. Labai ačiū.

× **Spalvota TV, stereo patefonas ir radijas.** Galima prijungti daugiau garsiakalbių, magnetofoną. Nuolaida — 150 dol. Gradinskas, 2512 W. 47 St., FR 6-1998. (sk.)

× **Tautinių šokių grupė Grandis** kviečia į tradicinį vakarą sausio 29 d., šeštad., 7:30 val. vak. Programoj — Lietuviškų vestuvių fragmentas. Ąžuolo Stelmoko orkestras. Bufetas. $3.00 suaugusiems, $1.50 studentams. Rezervacijom — staliukam skambinti **Elvyrai Narutienei** tel. **WA 5-9436** (pr.)

× **Aldonos Stempužienės ir Dariaus Lapinsko** koncertas įvyks sausio 15 d. (šeštadienį), 8 v. v., Jaunimo centre. Visuomenė yra maloniai kviečiama dalyvauti. Bilietai gaunami Marginiuose. Santara - Šviesa. (pr.)

× **Dažymo darbai atliekami** greitai, gerai ir sąžiningai. Skambinti **Algimantui Dikiniui tel. 735-7338.** (sk.)

× **Lietuviškasis jaunimas** kviečiamas atvykti į ČALM Tėvų komiteto rengiamus šokius sausio 8 d. 9 v. v. Jaunimo centro apatinėje salėje. Įėjimas 1.50 dol. Prašome apsirengti tvarkingai. (pr.)

× **Sveikatą saugo ir didina jėgas natūralus maistas.** Tokį maistą gaunate valgydami Bruno Bakery duoną: Skaldytų rugių, devynių grūdų mišinio, daigintų kviečių ir kt. B. Maciansko kepamas duonas. Reikalaukite maisto krautuvėse, o jei negaunate kreipkitės **BRUNO BAKERY, 3339 S. Lituanica Ave. tel. CL 4-6376** (sk.)

× **Stockbrokeris J. Petrulis,** gerai susipažinęs su USA ekonomika, bendrovių akcijomis bei Stock Market komplikuotais posūkiais tikisi galėsiąs daugeliui investuotojų (net ir nusivylusiems) padėti. **Telef. FI 6-0200** — Harris, Upham & Co. (sk.)

× **Miami Beach, Vainų rezorte praleisit šventes pasimaudant jūroje.** Išnuom. butai ir kambariai su visais patogumais. **8210 Harding Ave. Miami Beach, Florida, tel. (305) 864-8586.** (sk.)

Loreta ir prof. Jobūbas Stukai su kun. P. Činiku

× **Kun. Pr. Lukošius,** susirgęs širdimi ir gydęsis Šv. Kryžiaus ligoninėje, jau ketvirtadienį išleidžiamas į namus, kur stiprins sveikatą, laikydamasis gydytojų nurodyto režimo.

× **Juozas Škėma,** anksčiau dirbęs Chicago Sun-Time-Daily News spaustuvėje, o paskutiniu metu Detroit News, Detroite, prieš Kalėdas auto nelaimėje buvo sunkiau sužeistas. Dabar gydosi Detroite dr. V. Milerio priežiūroje. Jo adresas: 6058 Auburn, Detroit, Mich. 48228.

× **Chicagos lietuvių jėzuitų** veiklos biuletenis "Mūsų žinios" pasirodė sausio 2 d. Jame apstu Jaunimą centrą liečiančių žinių ir nuotraukų.

× **Antanas Kalvaitis,** Chicago, Ill., parėmė mūsų spaudos darbus 6 dol. auka. Ačiū.

× **Juozas Gribauskas,** Cicero Šv. Antano parapijos taupymo ir skolinimo bendrovės vedėjas, "Cicero Life" laikraščiui duotame pasikalbėjime pabrėžė, kad ekonomiškai ir šie metai turėtų būti geri, kiek tai liečia namų statybą. Jis teigė, kad 1971 metai ekonomiškai, kiek tai liečia taupymą ir skolinimą, buvo geriausi sitorijoj.

× **Skaitytojai išlaiko savo dienraštį,** jį remdami. Aukojo: 4 dol. — Marija Sirutytė; po 3 dol. — Ig. Vaičeliūnas, dr. J. Tautvila, J. Išganaitis, dr. J. S. Kraučiūnas, dr. A. Milaknis, J. Žilevičius, K. Griškus, J. Mika, Pr. Baziliauskas, Vl. Matulionis, F. Mikuckis, J. Poviltienė, K. Račkauskas, J. Stravinskas, Kl. Jurgėla, A. Čiplys; po 2 dol. — B. Šeškevičius, T. Truchanas, M. Cibas, J. Tijūnas, A. Valeška, A. Lileikis, E. Korzonas, Ona Apolianskas, L. Kizlauskas. Labai ačiū.

× **Kazys Jonaitis - Žilvytis,** buvęs Brighton Parko ilgametis vaistininkas, jau trys savaitės kaip guli Šv. Kryžiaus ligoninėje, patekęs nuo širdies smūgio.

× **"Pelkių žiburėlio literatūrinėje valandėlėje,** girdimoje per Margučio radiją, šį ketvirtadienį tarp 8-9 val. vak. aktoriai Leonas Barauskas ir Jonas Kelečius skaitys Antano Vaičiulaičio pasaką "Uodą".

× **Kiekvieną dieną,** žiemą ir vasarą, Draugas aplanko savo skaitytojus. Už tai šie savo aukomis jį remia. Aukojo: po 3 dol. — F. Černiuvienė, E. Baltrušaitienė, A. Užupis — Lukas; po 2 dol. — M. Trainauskas, Josephine Stankus, J. Danilevičius, J. Paškus, V. Tutlys, E. Smilgys, Anna Šleteris, dr. A. Starkus, J. Užgiris, P. Totilas, Ilona Gražytė. Visiems nuoširdžiai dėkojame.

× **Robert Kennedy,** Chicago Sun-Times dienraščio vedamųjų redaktorius, Kalėdų švenčių proga vieną iš jo puslapių rinkėjų, Vladą Būtėną, apdovanojo "Encyclopedia Lituanica" pirmuoju tomu. Kaip daugeliui žinoma, šis redaktorius, daug kartų vedamuosiuose kėlęs S. Kudirką ir bendrai lietuvius, yra artimas Chicagos Lietuvių operos, o taip pat M. ir inž. A. Rudžių vedamo "Lietuvių Forumo" bičiulis. Tik gaila, kad red. R. Kennedy jau greit pasitrauks į pensiją.

IŠ ARTI IR TOLI

J. A. VALSTYBĖSE

— **Los Angeles Šv. Kazimiero parap.** pakrikštytas Algirdo Gustavo ir Aldonos Monikos - Mališauskaitės Leškių pirmgimis sūnus Arūno Gedimino vardu. Krikšto tėvais buvo Gediminas M. Leškys ir Ramona Ona Kaveckas. Krikšto apeigas atliko kun. Romas Kasponis. Naujagimio tėveliai gyvena Redlands, Calif., kur ir vyko krikštynų vaišės.

— **Prof. Feliksas Palubinskas,** gyvenęs Los Angeles, yra išvykęs į Austriją profesoriauti. Kartu su žmona Saule, sako išsiilgę lietuvių. Austrijoje mano išbūti iki birželio pabaigos, o po to išvyksta į Suomiją.

— **Osvaldas Žadvydas** Desert Hot Springs, Calif., patikslindamas O. ir R. Bikulčių vestuvių aprašymą 1971 m. gruodžio 23 d. "Drauge" rašo: "Faktinai Onutę ne tik pasveikino, bet jai įteikė ir dovanų. Šaulių kuopos vardu sveikino O. Žadvydas ir atminčiai įteikė albumą — Lietuva paveiksluose. O. Razutienė sveikindama įteikė poezijos knygą — Poezijos pilnatis".

× **George Valevičius,** Chicago, parėmė dienraštį 6 dol. auka.

× **Juozas A. Šliteris,** Somervill, N. J., aukojo Draugui 8 dolerius. Ačiū.

× **Juozas Agurkis,** Omaha, Nebr., prie prenumeratos mokesčio pridėjo 8 dol. auką. Dėkojame.

Tėvynės ŽVAIGŽDUTĖ

Įsteigtas Lietuvių Mokytojų S-gos Chicagos skyriaus
Redaguoja J. Plačas. Medžiagą siųsti: 7045 So., Claremont Avenue, Chicago, Illinois 60636

MANO NAUJIEJI METAI

Pas mus atvažiavo šeima iš Clevelando pabūti per Naujus Metus. Buvo dvi mergaitės, Kristina ir Ilona Kuprevičiūtės bei jų tėvai. Vėliau visi suaugusieji išvažiavo į balių, tai mes vaikai susirinkom keptuves, puodus ir pakėlėm tokį didelį triukšmą, kad žmogus galėtų apkurst. Visą šitą triukšmą užrekordavome juoston ir padarėm programą tėvams. Iš ryto, kai visi susirinko pusryčių, mes jiems pagrojom. Visi juokėsi. Kai pažiūrėjom pro langą, matėm lauke daug sniego. Net negalėjom eiti į lauką. Nužilgo Kuprevičiai turėjo išvažiuoti ir mūsų atostogos pasibaigė.

Gita Petrutytė,
Washingtono lit. m-los VI sk. mokinė.
"Dabartis".

SARGIS

Turių šuniuką
Vardu Sargiukas,
Jis yra gudrus
Bet nelabai švarus.
Dieną namą saugo,
Naktį kaulą valgo,
Myli jis mane
Ir aplanko sapne.

Asta Spurgytė,
Brighton Parko Lit. mokyklos V sk. mokinė

Piešė Asta Spurgytė

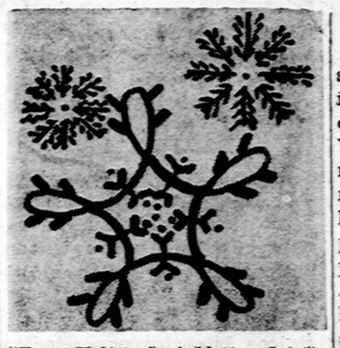

"Tegul Kalėdų žvaigždelė nušviečia mums kelią į mūsų tėvynę Lietuvą". Su pridėtu piešinėliu ir gražiais žodžiais Ugnelė Stasaitė pasveikina redaktorių ir visus skaitytojus. Ačiū!

MANO ŠEIMA

Aš turiu du brolius. Saulius yra didesnis negu Tomas. Saulius yra penktame skyriuje. Tomas eis į darželį rudenį. Mano tėvelis dirba. Mano mama žiūri Tomą. Aš ir Saulius einame į mokyklą.

Dalia Paulilūtė, 4 sk.
Lemonto Maironio lit. m-la

PAUKŠČIŲ GLOBA

Paukščiai mums yra labai reikalingi. Jie lesa įvairius vabzdžius kenkėjus ir apsaugo mūsų daržus ir sodus. Žiemą paukščiams yra sunku surasti maisto, nes vabzdžių nėra ir žemė yra apsnigta sniegu. Todėl paukščius žiemą reikia maitinti paberiant jiems trupinių arba grūdų. Taip pat paukščiams reikia statyti inkilus, kad jiems patogu būtų gyventi.

Kristina Likanderytė,
Dariaus - Girėno lit. mokyklos 3 sk. mokinė

MŪSŲ EGLUTĖ

Kalėdos, Kalėdos, tai linksmiausia šventė! Mes vaikai gaunam daug dovanų. Kalėdom važiuojam pas bobutę. Man patinka, kai per Kalėdas sninga. Aš su kitais vaikais šiais metais papuošiau eglutę. Mūsų eglutė buvo labai graži. Aš turėjau Kalėdų atostogas.

Asta Puškoriūtė,
Vysk. M. Valančiaus lit. m-los mokinė, Clevelandas.
"Žvakutė"

MANO ARKLYS

Aš turiu gražų arklį. Jo vardas yra Jemy. Mano arklys turės mažą arkliuką. Jis labai mane myli. Aš šeriu savo arklį šienu ir girdau vandeniu. Mano mama ir tėtis pagelbsti man prižiūrėti arklį.

Kęstutis Laukaitis, 4 sk.
Lemonto Maironio lit. m-kla

SVEČIAI IR DOVANOS

Mano gimtadienis pasitaikė šeštadienį. Man parėjus iš šeštadieninės mokyklos, pamačiau, kad nieko nebuvo virtuvėje, bet, kai įėjau į savo kambarį, pamačiau visus ten. Tada jie visi sakė, kad kas nors yra po mano lova. Kai pasižiūrėjau, pamačiau ten didžiausią krūvą dovanų — kiek tik galėjo ten tilpti. Aš viską išėmiau ir atidariau. Tada, kai išėmiau visas dėžes, pamačiau, kad kas tai judėjo po mano lova giliau. Tada išlindo mano pusbrolis ir aš buvau labai laimingas. Jis įkišo ranką labai toli po lova ir ištraukė dovaną... Aš atidariau tą dovaną ir, spėkite kas buvo, naujas laikrodis! Kai visi išvažiavo, aš buvau labai nelaimingas, nes norėjau dar žaisti su pusbroliu.

Erikas Bartkus,
Maironio 6 sk. Brooklyn, N. Y.

TIKROJI KALĖDŲ DVASIA

Kalėdos yra graži šventė. Visi žmonės tada labai mandagūs ir nuoširdūs. Visiems jausmas dega širdyse, kad Jėzus gimė. Visi tuo džiaugiasi. Deja, kiti neturi iš ko džiaugtis. Tie, kurie negali pavaišinti svečių Kalėdų dieną arba patys gražiau pasipuošti ir skanesnį maistą pavalgyti, yra vargšai žmonės. Jiems ta diena praeina taip, kaip visos kitos dienos metuose, gal tik tiek, kad į bažnyčią nueina.

Tie žmonės, kurie džiaugiasi ir linksminasi, perka naujus drabužius, valgo tiek, kiek netelpa, galėtų padėti tiems, kurie to visko neturi. Vargšai žmonės turi tokius pat jausmus kaip ir turtingi. Ne vien tik Kalėdų metu jie turėtų padėti, bet ir per visus metus. Kalėdose nereikia tik laukti dovanų, bet ir duoti. Reikia pradžiuginti jaunus ir senus, bet nereikia iš jų nieko laukti, tai bus geriausia dovana Kūdikiui Kristui Jo Gimimo dienos proga.

Raminta Jelionytė, VII kl.
K. Donelaičio m-la

DIDŽIOJI ŽIEMOS ŠVENTĖ

Kalėdos yra Kristaus gimimo šventė. Jos yra švenčiamos kiekvienais metais gruodžio 25 dieną. Eidami į Bernelių Mišias, mes turėtumėm prisiminti Tris Karalius, kurie atnešė dovanų Kristui. Žvaigždė jiems rodė kelią pas gimusį Jėzų, kuris buvo paguldytas ėdžiose, buvo globojamas Marijos ir Juozapo. Tikriausiai nuo Kristaus gimimo yra pasilikęs žmonėse paprotys, Kalėdų metu pasikeisti dovanėlėmis, tačiau krikščionys turėtų daugiau laiko skirti Jėzaus garbinimui ir maldai, negu beverčių dovanų kaitaliojimui.

Vaikams Kalėdos yra labai linksma ir įspūdinga šventė. Kalėdų rytą visi ieško po eglute savo dovanų. Kūčios yra labai gražus paprotys. Per šią vakarienę visi valgo dvylika skirtingų valgių, be mėsos.

Kalėdų metu dažniausia būna jau šalta ir balta. Tada vaikai gali čiuožti ir žaisti sniegu lauke. Kalėdų dieną praleidžiame linksmoje nuotaikoje tarp draugų ir giminių. Vakare sėdime prie lango ir žiūrime į krintančias sneiges, kurios, kaip baltas patalas, užkloja visą žemę, pagilindamos Kalėdų nuotaiką.

Jūratė Derenčiūtė,
Marquette Parko Lit. mok.
VIII sk. mokinė

GALVOSŪKIŲ ATSAKYMAI

1) Tennessee upė ir valstybė.
2) Abejonė — nekokia svajonė.
3) 1. Iran. 2. Thailand. 3. Israel. 4. Iraq. 5. Dardanelles. 6. Istanbul. 7. Leningrad. 8. Eire. 9. Cobh. 10. Ciudad Trujillo.
4) Juodoji našlė (black widow).
5) Lozorius (Lazarus).

TINGINIAI

Vienas žmogus turėjo tris tingėnius sūnus. Vieną dieną jie visi atsigulė po vyšnia. Vienas iš jų sako:

— Būtų gerai, jei kas skintų vyšnias ir mums į burnas dėtų.

Antras jam atsako:

— Būtų geriau, jei pačios vyšnios mums į burną lėktų.

Trečiasis visą laiką klausėsi ir pagaliau prašnekėjo:

— Broliukai, kaip jūs netingite kalbėti!

Tuoj visi trys užmigo.

Jonas Mineiga

SAUSIS

Dėde sausi,
Man į ausį
Liaukis gnybt, — jei ne,
Tau bus riesta,
Kai per miestą
Trauks vaikų minia!

Sniegą mėtei...
Kliuvo tėtei,
Purtėsi, — mačiau.
Tramdyk vėją,
Snaigių sėją
Gal užbaigs greičiau.

Gatvę mynėm,
Su kaimynėm
Čiuožėme ledu.
Dėde sausi,
Neuždrausi
Gintui būt vadu!

GALVOSŪKIAI

I

Šv. Rašte yra minimi Dovydas ir Saulius. Kokia giminystė jungė Dovydą su Sauliumi?
(5 taškai)

II

Kelias reikšmes turi lietuvių kalbos žodis "kartis"? Kiekvienai reikšmei parašykite po sakinį. Už kiekvienos reikšmės paaiškinimą gausite po 2 taškus.

III

Parašykite JAV prezidento vardą, kuris negyveno Baltajame Name (White House), Washington, D. C.
(5 taškai)

IV

Jonas ir jo brolis Petras kartu turi 30 metų amžiaus. Po 14 metų, Petras turės 3 kartus daugiau metų, negu dabar turi Jonas. Kiek metų amžiaus turi Jonas ir Petras atskirai?
(10 taškų)

V

Užbaikite pradėtą piešinį — juostelę ir gražiai nuspalvokite. (Žiūrėkite brėžinėlį).

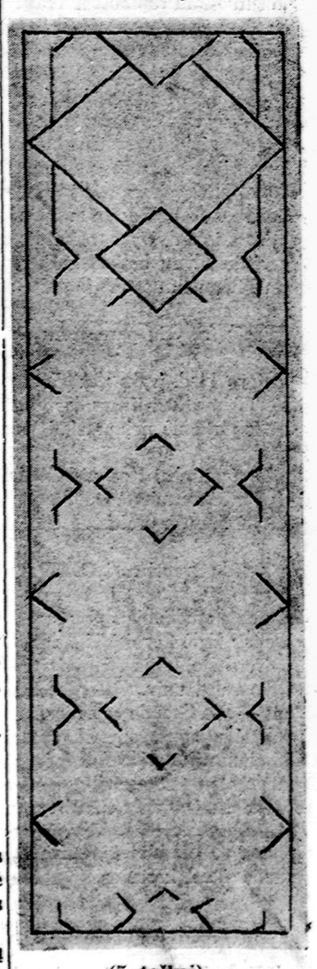

(5 taškai)

POLICININKAS

— Mano tėvas su viena ranka gali sulaikyti automobilį.

— Jis turėtų būti labai tvirtas vyras.

— Ne. Jis yra policininkas.