THE LIBRARY OF CONGRESS GRATIS
REFERENCE DEPARTMENT
SERIALS DIVISION
WASHINGTON, D.C. 20025 N

DRAUGAS

THE LITHUANIAN WORLD-WIDE DAILY

LAISVOJO PASAULIO LIETUVIU DIENRAŠTIS

4545 WEST 63rd STREET CHICAGO, ILLINOIS 60629

Telephone: (312) LUdlow 5-9500

Vol. XVI | Price 15¢ | Printed in two parts | ŠEŠTADIENIS — SATURDAY, VASARIS — FEBRUARY 5, 1972 | Šiandien Draugas 14 psl. | Nr. 30

KATALIKAI PASAULY

Tautų evangelizacijos kongregacija

Vatikanas. — Trijų Karalių šventėje sukako lygiai 350 metų, kaip buvo įkurta "Tikėjimo platinimo — Propaganda Fide" kongregacija, kuri po II-jo Vatikano susirinkimo buvo pavadinta "Tautų evangelizacijos kongregacija". Šią kongregaciją įsteigė popiežius Grigalius XV, tikslu skelbti Kristaus mokslą misijų kraštuose ir siekti krikščionių, protestantų bei ortodoksų susijungimo su katalikų Bažnyčia. Savo tikslams vykdyti Tikėjimo platinimo kongregacija įsteigė visame pasaulyje garsiausią Poliglotta spaustuvę, kurioje spausdinamos knygos ir kiti leidiniai viso pasaulio kalbomis, taip pat ir lietuvių. Dabartiniu metu kongregacija tvarko misijų darbą abiejose Amerikose, Afrikoje ir Azijoje iš viso 829 vyskupijose ar apaštaliniuose vikariatuose. Šiose teritorijose gyvena apie 51 milijoną katalikų. Juos dvasiniai aptarnauja 37,000 kunigų misionierių, 16,000 brolių vienuolių ir 83,000 seserų vienuolių. Tautų evangelizacijos kongregacijai ir įvairioms jos institucijoms vadovauja 50 kardinolų, 16 vyskupų ir 8 misijų institutų direktoriai.

Suvienyta reformatų Bažnyčia

Londonas. — Dvi Anglijos presbiterionų ir kongregacionalistų Bažnyčios nutarė galutinai susijungti į vieną ir pasivadinti "Suvienyta reformatų Bažnyčia". Iškilmingas susijungimo aktas yra numatytas šių metų spalio mėnesį. Canterburio anglikonų vyriausiasis arkivyskupas dr. Ramsey ta proga pareiškė, kad šių dviejų Bažnyčių apsijungimas teikia daug vilčių ir visų krikščionių vienybei.

Tito telegrama popiežiui

Vatikanas. — Jugoslavijos prezidentas Tito telegrama išreiškė savo nuoširdų pritarimą Pauliaus VI paskelbtai pasaulinės Taikos akcijai. Dokumente Tito iškelia didelę popiežiaus atsišaukimo reikšmę, siekiant taikos ir tautų sugyvenimo bei bendradarbiavimo.

Teologijos studijos pasauliečiams

Viena. — Šiemet Austrijoje buvo įsteigti trys specialūs teologijos kursai pasauliečiams. Pirmasis kursas tęsiasi vieną semestrą ir skirtas pasitobulinti religijos mokytojams. Antrasis kursas taip pat išeinamas per vieną semestrą skirtas pasauliečiams, dirbantiems įvairiuose sąjūdžiuose ir a paštalavime. Trečiasis kursas tęsiasi 27 mėnesius ir apima pilną religijos programą, dėstomą pradinės ir aukštesnėse mokyklose. Šį kursą baigę ir išlaikę egzaminus pasauliečiai gauna diplomą.

Ispanija remia Bažnyčią

Madridas. —Ispanijos katalikų laikraštis La Vanguardia Espanola praneša, kad Ispanijos vyriausybė visoms religinėms bendruomenėms pripažįsta pilną laisvę ir remia finansiniai. Katalikų bažnyčioms statyti ir išlaikyti, kunigams apmokėti ir katalikų mokykloms remti ispanų valdžia kas met skiria vieną milijardą dolerių. Taip pat vyriausybė globoja ir išlaiko gausius Ispanijos bažnytinio meno paminklus, bažnyčias, vienuolynus ir kitus istorinius pastatus. Paskutiniu metu tarp Ispanijos vyriausybės ir Vatikano vedami pasitarimai naujai peržiūrėti ir dabarties laikų sąlygomis pritaikyti abipusio konkordato sutarties nuostatus.

IRA grasina revoliucija Airijoj

DUBLINAS. — Airijos premjeras Lynch parlamente nusiskundė, kad IRA partizanai nepatenkinti Airijos linija, kodėl neremia partizanų atvirai, ir jie grasina revoliucija pačioj Airijoj, žada įsteigti savo dalinius ir Dubline. Jie jau pasistengė vyriausybei padaryti nemalonumų, sudegindami britų ambasadą. Blogiausia, kad airių visuomenėj partizanams simpatijos didėja.

LONDONAS. — Britanijos premjeras Heath kreipėsi į britų ir airių katalikų kardinolus ir Airijos premjerą Lynch, kad jie paveiktų Š. Airijos airius ir atsisakytų sumanymo ruošti sekmadienio demonstracijas Newry mieste, vos tris mylias nuo sienos. Demonstracijų organizatoriai tačiau sako, kad eisenos įvyks, tik jie žygiuos ramiai, nešaudys ir neužkabins britų kareivių, išsišokėlius sutvarkys.

Sadat iš Maskvos grįžo

MASKVA. — Ketvirtadienį buvo atšaukti Egipto prezidento Sadato garbei visi iškilmingi priėmimai ir spektakliai, o visa diena buvo skirta pasitarimams apie "pavojingą Viduriniųjų Rytų situaciją". Arabų diplomatai sakė, kad buvo kalbama apie galutinę karo datą.

J. Tautų gen. sekretor. Kurt Waldheim sako, kad jis pasiryžęs vykti į Jeruzalę ir Kairą ir tartis vietoj, kaip galima būtų išvengti ginkluoto konflikto. Waldheim dabar yra Addis Ababoj kartu su Saugumo Taryba. Vakar Sadatas jau grįžo iš Maskvos.

Lietuvių telegrama popiežiui

Australijoje, Sydney mieste leidžiamas savaitraštis "The Catholic Weekly" (jo tiražas siekia per 100,000 egz.) sausio 20d,. laidoje (nr. 1558) įdėjo stambios antraštės žinią "Lietuviai siunčia telegramą popiežiui". Toliau pateiktas pilnas tekstas telegramos, kurią pasiųsti popiežiui nutarė Melbourno mieste įvykęs Lietuvių katalikų federacijos suvažiavimas.

Telegramoje nurodyta į okup. Lietuvoje įvykusius kunigų J. Zdebskio ir P. Bubnio suėmimus, primenamas religijos persekiojimas Lietuvoje, prašoma, kad popiežius viešai pareikštų užuojautą persekiojamai lietuvių tautai. Telegramą pasirašė Lietuvių katalikų federacijos Australijoje pirmininkas Viktoras Laukaitis. (E.)

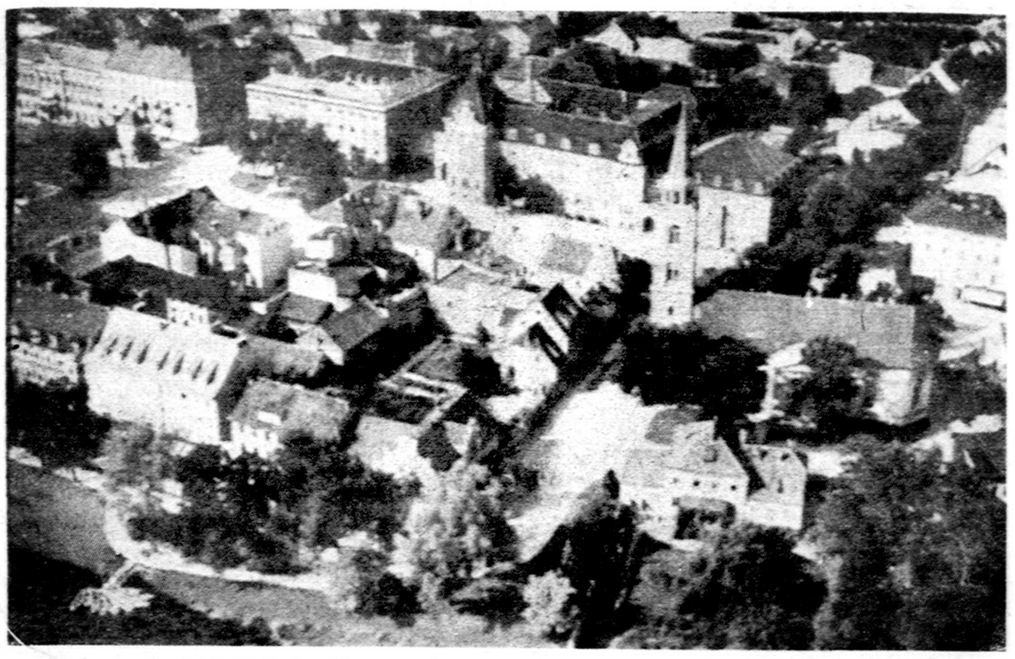

Gumbinė, Mažosios Lietuvos miestas, kaip jis atrodė prieš II pasaulinį karą

SOVIETAI BIJO RELIGINĖS LITERATŪROS

MASKVA. — James Yuenger, Chicago Tribune, Maskvos biuro vedėjas, rašo apie neseniai sužinotą senesnį atsitikimą, kad sausio 6 Maskvos aerodrome sovietų muitininkai sulaikė 10 iš Amerikos atvykusių turistų studentų ir jų vadovą teologijos profesorių Steve Durasoff iš Tulsos universiteto, Oklahomos. Jie visi buvo pažymėję, kad neturi nieko deklaruoti apmuitinimui. Sovietai juos tačiau išlaikė ilgai ir išieškojo nuodugniai ne tik kišenes, bet ir iščiupinėjo siūles, kepures, diržų susiuvimus. Ko jie ieškojo ir ką rado? Rado religinės literatūros anglų ir rusų kalbomis, o toji medžiaga, sovietų laikraščio Trud žodžiais, yra priešsovietinė, griaunanti tvarką, nuo jos galinti sugriūti Lenino valstybė ir todėl draudžiama įvežti.

Literatūra buvo konfiskuota, bet studentams ir profesoriui pasilikti neuždraudė. Amerikos ambasada švelniai protestavo ir priminė, kad tokia krata ir konfiskavimas literatūros, kuri nėra antisovietinė, prieštarauja abipusiam konsuliariniam susitarimui.

Sovietų nutarimas tą atsitikimą paskelbti savam laikrašty, rašo Yuenger, reikia suprasti įspėjimu, kad turistai nemėgintų "užsiimti kitais dalykais", kas neįeina į jų programą. Trud dar pridėjo nuo savęs ir apie profesorių Durasoffą, kad jis, kaip yra pasiskelbęs, rašo knygą apie religiją Sovietų Sąjungoj, bet vietoj, kad lankytų bažnyčias, ieško kontakto su "įtartinais asmenimis" ir renka tendencingą medžiagą. Ne vien tas atvejis, bet yra ir daugiau, kad iš vakarų atvykę "sovietų nedraugai, prisiklauso visokių iškraipytų istorijų, o paskui grįžę pasakoja apie tikinčiųjų persekiojimus", skundžiasi Trud ir nežino recepto, kaip priversti laisvųjų kraštų turistus namie kalbėti ne taip, kaip sovietuose yra, bet kaip norėtų, kad kalbėtų.

Kun. Gustaitis ištremtas iš Kauno

Kun. Andrius Gustaitis, Vilkaviškio vyskupijos oficiolas, ilgą laiką, apie 10 metų, buvo Aukštosios Panemunės klebonu Kaune. Buvo mėgiamas parapiečių ir vertinamas ne tik dėl didelio takto ir gražaus uolumo, bet ir dėl to, kad sunkiomis sąlygomis išgražino bažnyčią iš vidaus ir lauko, sukūrė labai skoningą aplinką šventoriuje. Atrodė, kad niekur nebuvo užkliuvęs "politiškai", bet Rugieniui pasirodė per geras kunigas tokioj svarbioj vietoj ir nutarė jį išsiųsti į provincijos užkampį — Metelius, Lazdijų rajone. Gustaitis bandė prašytis paliekamas A. Panemunėj, nes, daug dirbdamas prie bažnyčios remonto, gavo širdies reumatą ir dėl to ilgokai buvo gydomas ligoninėj. Metelius jis žinojo, kaip drėgną vietą (prie ežero), be to, neturinčią kur kunigui gyventi. Buvęs Metelių klebonas kun. Stasys Šilvokas (g. 1920, įšvent. 1944) bažnyčią buvo atnaujinęs ir pradėjęs kasti pamatus kukliam nameliui — klebonijai šventoriaus kertėje. Bekasdamas pamatus su kastuvu pernai gegužės 8 d. sukrito nuo širdies priepuolio ir mirė. Kun. Gustaičio motyvai — sveikatos motyvai, kuriuos jis išdėstė vysk. J. Labukui, atrodė rimti, bet sprendimas, atėjęs iš aukščiau, matyt, buvo sunkiai bepakeičiamas. Vyskupas tiek tepasakė: "Bandyk kurtis Meteliuose!"

Kun. A. Gustaitis, gimęs 1910, įšventintas 1935, tiek užsitarnavęs savo uolumu, kad būtų buvęs vertas ne bloškiamas į užkampį, o paaukštinamas.

KALKUTA. — Oficialiai iš Indijos pranešama, kad iki sausio 20 daugiau, negu šeši milijonai buvusio R. Pakistano, dabar Bengalijos, pabėgėlių sugrįžo atgal į savo gimtines. Iki šio mėnesio galo žada grįžti visi bengalai.

Afrikiečiai niršta prieš Rhodeziją

ADDIS ABABA. — Saugumo Tarybos posėdžiuose trys Afrikos valstybės, nariai tos Tarybos, — Somalija, Gvinėja ir Sudanas — įteikė reezoliuciją, reikalaujančią, kad Britanija atsisakytų savo susitarimo pripažinti Rodeziją, o būtų sušaukta konstitucinė konferencija to krašto ateičiai spręsti. Jie sako, kad tą rezoliuciją remia ir kitos 41 Afrikos unijos valstybės.

Britanija jau atsakė, kad jei ta rezoliucija bus priimta, jie vetuosią. Jie jau vetavo ir anksčiau, kai buvo pasiūlyta Rodeziją pasmerkti.

Italijoj visuotinis streikas

ROMA. — Ketvirtadienį Romos miesto gatvėmis žygiavo tūkstančiai streikuojančių darbininkų, nešiojo plakatus ir šūkius prieš vyriausybę. Buvo tai visuotinis streikas, įspėjimas vyriausybei, kad susirūpintų bedarbiais, blogais santykiais tarp darbininkų ir darbdavių ir socialinių reformų būtinumu.

NEW YORK. — 1971 metais Pan American oro linija turėjo nuostolių "tik" 45.5 mil. dolerių, kai 1970 deficitas buvo 48.5 mil.

WASHINGTONAS. — Nixonas pasiūlė Kongresui, kad pradedant 1976 m. ir Washingtono miestas turėtų atstovus Kongrese su balsavimo teise.

ROMA. — Italijos prezidentas Leone sudaryti vyriausybę dabar pavedė Mario Rumor, kitam krikščionių demokratų partijos žmogui. Dabartiniam premjerui Emilio Colombo nepasisekė.

Geriems pranašams bus atlyginta

LONDONAS. — Britanijoj įspėti orą yra nei kiek nelengviau, kaip ir Amerikoj, ir oro biurai susilaukia daug priekaištų. Dabar Londono meteorologai pasiūlė piliečiams spėti orą, siųsti savo pranašystes ir, kas tiksliausiai vietos ar laiko atžvilgiu, pvz. Trafalgaro aikštės rajone 4 val. v. įspės orą, gaus premiją.

Hanojaus tikslas: pašalinti Nixoną

HONG KONG. — Šiaur. Vietnamui Amerikos prezidentai yra didesni priešai nei tie, kurie sėdi Saigone. 1968 m. Hanojus pasirūpino, pridėjo savo pirštus, kad negalėjo, atsisakė kandidatuoti antram terminui Johnsonas, dabar tą patį mėgins daryti su Nixonu. Kaip jie tai darys, ne viskas žinoma, bet jau žvalgyba surinko faktus ir sako, kad pirmiausia padarys Nixonui nemalonų vizitą į Kiniją. Ofenzyvą, kuriai jie ruošiasi, greičiausiai pradės tarp vasario 15 ir 21, vadinas, kai prezidentas bus pakelėj į Pekingą.

Kaip vakar dienos Chicago Daily News laikrašty rašo Keyes Beech, Amerikos žvalgyba iš surinktų faktų, dokumentų, belaisvių pasisakymų ir kitų šaltinių patvirtina anksčiau skelbtas žinias, kad Hanojus suruoš Tet ofenzyvą, kaip kad buvo ir prieš ketverius metus, o kitas puolimas bus rudenį, prieš pat rinkimus. Tuo pačiu laiku jie pasistengs ir Amerikoj sudaryti labai nepalankią Nixonui atmosferą.

Žvalgyba sako, kad komunistai paliai Kambodijos sieną į pietus permetė apie 17 - 20 tūkstančių naujų karių, bet iš viso parengtų kareivių gal nebus daugiau, kaip 45,000. Tai mažiau, nei buvo 1968. Spėjama, kad ofenzyva prasidės vidurinėj P. Vietnamo daly, aukštumose, o šiaurinį frontą, prie demilitarizuotos zonos, paliks rudeniui.

Tarp 1968 ir šių metų yra tam tikro skirtumo. Dabar Amerikos kariuomenė Vietname nėra taip užangažuota ir jos liko tik trupiniai. Tik aviacija nenustojo savo vertės, tai ir smūgiai dabar tektų ne amerikiečiams, bet pietų vietnamiečiams. P. Vietnamiečiai šiandien kelis kartus stipresni, nei buvo tada, gi komunistai žymiai silpnesni. Pagaliau dabartinė kariuomenės žvalgyba irgi daug geresnė, ir jau netikėtų užpuolimų negali būti.

Senatorius pakenkė taikos planui

WASHINGTONAS. — Valst. sekr. Rogers pasakė, kad sen. Muskie sumažino Vietnamo taikos galimybes, pasiskubinęs atmesti Nixono 8 punktų planą anksčiau nei tą spėjo padaryti priešas. Toks senatoriaus elgesys yra žalingas Amerikos interesams ir pasitarnauja tik priešui. Žmogus, siekiąs nominacijos į prezidentus, pirmoj eilėj turi galvoti valstybiškai, o tik paskui ieškoti populiarumo. Muskie buvo sakęs, kad tas planas nepriimtinas svarbiausia, kad nėra aiškiai nustatytos datos, kada amerikiečiai bus atitraukti iš Vietnamo.

Susišaudymai Bengalijoj

DACCA. — Bengalijos armija Mirpur priemiesty turėjo naudoti net kulkosvaidžius, kai susikovė su buvusiais partizanais, nenorinčiais atiduoti ginklus.

Kai indų kariuomenė pasitraukė iš Rangpur miesto, Mukti Bahini partizanai ėmė šeimininkauti ir iššudė apie 200 civilių ne bengalų.

Brazilijoj suėmė 200 žmonių

RIO DE JANEIRO. — Brazilijoj buvo suimta eilė įtartinų asmenų, tarp jų ir keturi laikraštininkai. Nuo praėjusio savaitgalio sulaikyta apie 200 žmonių, daugiausia studentų, įskaitant ir Brazilijos ambasadoriaus Urugvajuje sūnų. Suimta ir 77 metų senutė, kad teikė pinigus priešvalstybinį darbą dirbantiem studentam.

Dr. Rainer Barzel, Vak. Vokietijos krikščionių demokratų partijos vadas (dešinėje), atvykęs buvo į Washingtoną ir susitiko su Valstybės sekretorium Rogers

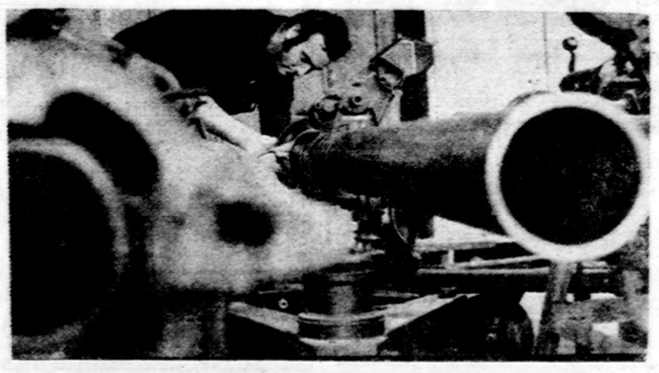

Izraelio ginklų fabrike gaminamas patrankos vamzdis

Vilniaus "Minties" leidykla neseniai išleido "Gimtojo Krašto" redaktoriaus pavaduotojo Jono Lukaševičiaus knygą "Reemigrantai" (142 psl., 600 egz.) — propagandinėje knygoje pasakojama, kaip tie sugrįžėliai (daugiausia iš Pietų Amerikos) gyvena šių dienų Lietuvoje. Toji pati leidykla išleido Rimanto Skaisgirio "Šiuolaikinės buržuazinės filosofijos pagrindinės kryptys" — aišku, tos kryptys vertinamos labai neigiamai. (E.)

KALENDORIUS

Vasario 5: šv. Avitas, šv. Agota, Arminas, Birutė.

Vasario 6: šv. Titas, šv. Dorotėja, Alkis, Živilė.

Vasario 7: šv. Romualdas, šv. Elfreda, Ramutis, Pašvaistė.

Saulė teka 7:00, leidžias 5:10.

ORAS

Daugiausia apsiniaukę, naktį labai šalta, dieną kiek šilčiau, temperatūra apie 20 laipsnių.

Kovo mėn. 12 dieną,
sekmadienį
3-čią valandą po piet
JAUNIMO CENTRE
CHICAGOJE

DRAUGO DAILIOJO ŽODŽIO
KONCERTAS
IR DVIDEŠIMT PIRMOJO ROMANO PREMIJOS ĮTEIKIMO IŠKILMES

Programą išpildys:
Solistas R. KAZYS YAKUTIS

Laureatas V. KAVALIŪNAS

Jūsų dalyvavimas šiame koncerte pagelbės mūsų dienraščiui.

BILIETAI GAUNAMI:
Draugo administracijoj,
4545 West 63rd Street
Chicago, Ill. 60629

Iš Ateitininkų GYVENIMO

Redaguoja NIJOLĖ GRAŽULIENĖ. Red. komisija: RAMUNĖ RAČKAUSKIENĖ ir DANGUOLĖ STONČIŪTĖ. Medžiagą siųsti šiuo adresu: Mrs. Nijolė Gražulis, 3314 Charlemagne, Hazel Crest, Ill. 60429. Tel.: 798-2402.

PERĖMUS "ATEITIES" REDAGAVIMĄ

Naujoji redakcija Toronte pradeda darbą

Pradedant redagavimą įspūdžiai yra įvairūs. Pirmiausia daugelis iš mūsų nesame redagavę jokio rimtesnio leidinio, kaip tik Toronte leidžiamą moksleivių ateitininkų laikraštėlį "Pirmyn Jaunime". Kaip išimtį čia galima būtų suminėti Gabija Juozapavičiūtę, kuri anksčiau priklausė "Ateities" kolektyvui. Taigi, su tokia patirtimi mes jaučiamės visi gana "karštoj" padėty ir esame pasiruošę parodyt, kad nesame iš kelmo spirti ir galime kalnus versti arba, kaip Mahometas,bent prie jų prieiti.

KAS KĄ DARYS

Paskirai paėmus, kiekvienas kolektyvo narys vienoje ar kitoje srityje nusimano. Pavyzdžiui, laiškus gražiai rašo Rūta Čepaitytė ir Algis Čepas, tad jų pareiga gražiuoju iš moksleivių ir studentų iškvosti visas vietines žinias. Ses. Dalia Keblinskaitė ir p. Vincas Kolyčius moka "reikalauti", tad jiems pavesta ieškoti straipsnių įvairiais rimtais, pagal metų planą nustatytais, klausimais. Dainora Juozapavičiūtė ir pati gražiai rašo ir kitų kūriniais domisi, tad jos pareiga —rinkti literatūrinius kūrinėlius, kaip eilėraščius, noveles ir pan. (Jai talkina jos vyresnioji sesutė Gabija.) Vytas Pranaitis yra vienas iš geriausių lietuviukų fotografų Toronte, tad jis rūpinasi "Ateities" žurnalo menine dalimi. Almis Kuolas yra labai stiprus intelektualas, todėl jam pavesta "Kreivų šypsenų" redakcija. Vienu žodžiu, visi užsiėmę.

VISŲ ATEITININKŲ ŽURNALAS

Mes norime įvesti porą, o gal net trejetą naujų skyrelių, bet tai priklausys nuo to, kaip viskas ateityje klosis. Vienas iš numatytųjų skyrelių būtų apie įvairius religinius ir tautinius įvykius; kitas — lietuvių kalbos, kurį ves p. L. Dambriūnas; o trečio dar nenorim skelbt, nes nežinom ar apsiims kas jo medžiagą ruošti.

Aišku, mūsų tikslas ir toliau pasilieka tas pats: redaguoti visų ateitininkų šeimos žurnalą, kuriame galėtų pasisakyti visi: suaugę ir maži, apsiavę ir basi. Ypatingai norėtume daugiau išgirsti apie studentus ateitininkus, jų veiklą bei planus, gėrėtis jų išmintingais straipsniais bei literatūrinės kūrybos perlais. Gi pagrindinė atrama, kaip ir visuomet, tikimės — sendraugiai. Ypatingai jaunieji sendraugiai su savo mintimis, pasiūlymais, planais ir straipsnaiis.

kun. Jonas Staškevičius

Naują "Ateities" žurnalo redakcijos kolektyvą Toronte sudaro (iš kairės): kun. Jonas Staškevičius, Gabija Juozapavičiūtė, Aimis Kuolas, Algis Čepas, ses. Dalia Keblinskaitė, Vincas Kolyčius, Dainora Juozapavičiūtė ir Rūta Čepaitytė. Trūksta fotografo Vytauto Pranaičio.

STOVYKLINIŲ NUODĖMIŲ APMĄSTYMAI

Atviru laišku redaktorei (Draugas, 1971. XI. 20), gerbiamas Jonas Dėdinas išreiškė savo nepasitenkinimą praeitos sendraugių stovyklos (Dainavoje) aprašymu. Jis priekaištauja šio skyriaus redaktorei ir korespondentui "už suplakimą visos virtinės įvykių ant vienos pakopos", vienodai vertinant vaikų pasirodymą, menininkus profesionalus ir mokslininkus. Iš to, jo manymu, dargi perilgo aprašymo, susidaręs įspūdį, lyg ten būtų buvęs koks "grandioziškas piknikas, karnavalas ,o ne stovykla, kuriai studijų dienų vardas nebūtų joks perdėjimas".

Bakstelėjo ir sendraugių centro valdybai, neįstengusiai užangažuoti kompetentingų korespondentų. To pasėka — gerb. Dėdino tvirtinimu —, "šios stovyklos atlikti uždaviniai liko tiek lietuviškai visuomenei, tiek ir pačiai ateitininkijai visai nežinomi". Savo laišką jis baigia lyg ir įspėjimu, kad "su tokiu paskaitininkų ar menininkų vertinimu reikia žiūrėti gana pesimistiškai į būsimas stovyklų programas".

Pirmiausia, visai be reikalo gerb. Dėdinas kaltina redaktorę. Kiek atsimenu, siųsdamas pirmąjį pluoštelį rašiau, kad gali cenzūruoti, o jei tiks, tai ir atspausdinti; vadinas, jokių suvaržymų, net ir redakcijos krepšin suglamžius sviesti. Faktas lieka faktu, kad šį kartą redaktorė savo teise ir galia nepasinaudojo.

Putnamo moksleivių ateitininkų kursuose kalba Gintarė Ivaškienė. Nuotr. A. Norvilos

Sutikčiau, kad čia mokslus ėjusiam žmogui tie aprašymai galėję būti ir ilgoki. Bet, va, vistiek nelabai jaučiu didelį sąžinės graužimą už jų brangaus laiko vogimą. Juk išmankštintiems greitu būdu skaityti, tai būtų užėmę tiek laiko, kiek reikia padoriam puodukui kavos išgerti (tuo labiau, kad abu darbus nesunku atlikti tuo pačiu metu). Nusikalsta čia mano gal tik tuo, kad užimta pačios vietos tai jau platokai. Juk kiek ten mielas Daugirdas būtų skelbimų sutalpinęs ir pinigėlių už juos DRAUGO stalčiun sužėręs!

Neužtarnautai priekaištaujama ir centro valdybai. Ačiū jos žmonėms labai, kad ir tiek padarė (dvi stovyklas surengė!). Abejoju, ar ir "ant kompiuterio uždėta" sendraugių kartoteka būtų jiems daug palengvinusi ieškant paskaitininkų. Tad juos įpareigoti, kad dar surastų ir kompetentingų korespondentų stovyklos aprašymui, mano galva, dvelkia jau kiek ir kuklumo stoka iš valdomųjų pusės.

Dabar dėl tų paskaitų. Neabejoju ir aš, kaip ir gerb. Dėdinas, kad jos prelegentų buvo kruopščiai ruoštos. Todėl ir aš pats laukte laukiu, bet lig šiol nesulaukiau dar nė vienos jų nei AIDUOSE, nei, pagaliau, DRAUGO literatūriniame priede. Nebuvusiems stovykloje tas būtų ypač naudinga; o tiek darbo įdėjus, argi neverta, kad ir auditorija praplatėtų?

Negreit ir aš sutikau

Mano serijėlė turėjo visai kitą paskirtį. Negreit ir aš sutikau (argi negėda!) mielam inžinieriui Baltakiui , kad parašysiu apie "Krikščionių ekumeninį judėjimą". Gal jo ir neapvyliau, nes tam pasižadėjimui ir stilių pasirinkau kiek kitokį. Bet ką gali žinoti? Gal mielas Pranas ligi šios dienos mušasi sau į krūtinę, kad be reikalo mane užkabino, turėdamas ten pat stovyklaujančiųjų tarpe žymiai kompetentingesnių. Nors, tiesą sakant, nė vieną dieną nemačiau nė trumpiausios eilutės prie jo stovinčių su popiera ir paruoštais pieštukais, nekantriai maldaujančių leisti jiems įamžinti nors tos vienos dienos stovyklos istorinius įvykius.

Liečiant meninių programų vertinimą, aš manau, kad nesu padaręs mirtinos nuodėmės (po Vatikano II tokių buvimo daugelis jau iš viso abejoja) išsiduodamas, kad turėjęs šiokių - tokių sunkumų sekdamas modernios poezijos strofas. Skaitau, lankau šios rūšies parengimus, kiek progų ir laiko turiu, bet ką padarysi, kad aš jau toks neišsprusęs. Matyt, nepadėjo nė specialiai atpiginti studentams geležinkelio bilietai, kad dažniau pasiektume Kauną su operos, dramos ir baleto teatru, kai dar kaimo gilumoje mokytasi. O vistiek tada ten vaikštinėdami mes deklamavome: "... kaip vėlė, kaip vėlė nemarūnė per pasaulį keliauja žmogus..." Rodos, ir jauni buvom, o kai ką jau ir tada supratom. Ir jeigu ne rašytojo Al. Barono straipsnis "Dviejų recenzijų paraštėje" (AIDAI, 1971 m. spalio mėn. Nr. 8), tai šiandien aš jau būčiau iš bet kokios generacijos iškritęs.

Manau, kad ir anas sėkmingas vaikų pasirodymas (gal jų tėvai kitokios nuomonės) nebuvo išdava vien tik paskubomis suorganizuotų repeticijėlių. Ten taip pat atsispindėjo eilės metų kasdieninis kalbėjimas lietuviškai šeimoje, dedant tėvams pastangas, kad vaikai išmoktų ne tik taisyklingai žodžius tarti, bet ir dainuojamo ar deklamuojamo dalykėlio dar ir dvasią, pagal savo amžiaus pajėgumą, pagautų; jaunieji pianistai ir ne penkias minutes buvo praktikavęsi. Tai tiek dėl vaikų "pervertinimo".

Nemeluojantis balsas

Apie meniškus profesionalus tai aš visada galvoju, kad jie patys kiekvieną kartą tiksliausiai jaučia, kaip jiems pavyko. Gal net kankinasi dėl to dar likusio skirtumo, kaip jų norėta numerį atlikti ir kaip tai ijems tikrumoje išėjo. Tai meno žmogaus nemeluotas vidaus balsas sau pačiam, nesvarbu, ar tai būtų dailininkas, rašytojas, instrumentalistas, vokalistas; o nesipučiant, net ir nekompetentingas korespondentas tą jaučia.

Nepeikiau ir aš, rodos, nė vieno dalyvių. Ir aš nutuokiu, kiek darbo, kantrybės (o neretai ir pinigėlių) reikia pasiruošti programai. Na, argi taip jau daug prasilenkta su teisybe, jei išsireikšta, kad "dėkingi klausytojai entuziastingu plojimu reiškė padėką, nes ji (pianistė Nijolė Dėdinienė, jei kas jau būtumėt primiršę) mums buvo davusi ką tai malonaus, kuo galėjo mūsų akis grožėtis ir ausis gėrėtis". Aš vis tebemanau, kad Dievas kiekvienam normaliam žmogui yra įdiegęs kokį tai bendrą matą grožiui pajusti ir vertinti; nors toks eilinis, va, kaip aš, galiu ir nesugebėti kitiems paaiškinti tojo "kodėl?". Vox populi vox Dei, manau, ne vien politiniam gyvenimui nukaltas.

Aš pilnai pritarčiau, kad se-

(Nukelta į 4 psl.)

Paieškojimas

Ieškomi BRONĖ PAZERECKAITĖ, MATILDA PAZERECKAITĖ ir ALOYZAS PAZERECKAS, gyv. Chicagoje, prieš karą gyv. Raseinių raj., Mituvos kaime. Ieško E. Bukauskienė. Prašomi atsiliepti adr.: M. Griškėnienė, 4558 N. Kostner Ave., Chicago, Ill. 60630. Tel 685-6358.

DĖMESIO!

RADIO PROGRAMA

Seniausia Lietuvių Radio Programa Naujoj Anglijoj, iš stoties WLYN, 1360 bangos, veikia sekmadieniais nuo 1:00 iki 1:30 val po pietų — perduodama vėliausių pasaulinių žinių santrauka ir komentarai, muzika, dainos ir Magdutės pasaka. Šią programą veda Steponas J. Minkus. Biznio reikalais kreiptis į: Baltic Florists — gėlių bei dovanų krautuvė, 502 E. Broadway, So. Boston, Mass. Tel AN 8-6489. Ten pat gaunamas ir dienraštis Draugas.

DĖMESIO!

FRANK'S TV and RADIO, INC.
3240 SO. HALSTED STREET TEL. — CA 5-7252
DIDELIS PASIRINKIMAS ĮVAIRIAUSIŲ TELEVIZIJOS, RADIO, STEREO APARATŲ. PARDAVIMAS IR TAISYMAS
SPALVOTOS TELEVIZIJOS APARATAI

Kas tik turi gerą skonį,
viską perka pas Lieponį!
LIEPONIS
LIETUVIŲ PREKYBOS NAMAI
FURNITURE CENTER, INC.
Marquette Pk., 6211 So. Western, PR 8-5875
nuo 9 iki 6 val. vakaro — Sekmad. atdara 12 v. iki 5 v. p. p.
Pirmadieniais ir ketvirtadieniais nuo 9 iki 9:30. Kitom dienom

DRAUGAS
THE LITHUANIAN WORLD-WIDE DAILY
2345 WEST 63rd ST. CHICAGO. ILL. 60629. Tel. LUdlow 5-9500

Second class Postage paid at Chicago Illinois. Published daily except Sundays, legal holidays and days after Christmas and Easter by the Lithuanian Catholic Press Society

Subscription Rates: $19.00 — Chicago and Cook County Illinois elsewhere in U.S.A. $17.00. Canada $19.00. Foreign Countries — $20.00.

Prenumerata	metams	½ m.	3 mėn.	1 mėn.
Cook apskr., Illinoj	$19.00	$10.00	$6.00	$2.50
Kitur JAV	17.00	9.00	5.00	2.00
Kanadoje	19.00	10.00	6.00	2.50
Užsienyje	20.00	11.00	6.50	2.50
Savaitinis	10.00	5.50	—	—

• Redakcija straipsnius taiso savo nuožiūra. Nesunaudotų straipsnių nesaugo, juos grąžina tik iš anksto susitarus. Redakcija už skelbimų turinį neatsako. Skelbimų kainos prisiunčiamos gavus prašymus.

• Redakcija dirba kasdien 8:30 — 4:30, šeštadieniais — 8:30 — 12:00

Administracija dirba kasdien 8:30 — 4:30, šeštad. 8:30 —12:00.

CHICAGOS LIETUVIŲ CHORAS
"PIRMYN"
STATO
FRANZ LEHAR'O TRIJŲ VEIKSMŲ OPERETE
"LINKSMOJI NAŠLĖ"
(THE MERRY WIDOW)
KURI ĮVYKS
ŠEŠTADIENĮ, KOVO MĖN. 4 d. 8 VAL. VAK.
SEKMADIENĮ, KOVO MĖN. 5 d. 3 VAL. P. P.
DALYVAUJA:
AL. BRAZIS, KRISTINA MILERIŪTĖ, V. MIELIULIS, ELEONORA ZAPOLIENĖ, J. LAUNIKONIS, J. ALEKSIŪNAS, V. LAZAUSKAS, A. VIERAITIS, V. PETRAUSKIS, J. VIERAITIS, JOSEPHINE MILERIŪTĖ, ZINA POCIENĖ, GENE DEKNIS
DIRIGENTAS — REŽISORIUS
MUZ. STEPHENS - STEPONAVIČIUS
OPERETĖS PASTATYMAS ĮVYKS
MARIA HIGHSCHOOL AUDITORIJOJ
6700 So. CALIFORNIA AVE.
— BILIETAI GAUNAMI MARGINIUOSE —

Pristatom Ilgai Lauktą Naują Automobilį
ZHIGULI -- VAZ 2101
pirkimui kaipo dovaną savo giminėms Lietuvoje ir U.S.S.R.
62 Arklių jėgų — 4 Cilinderių — 5 keleiviams — Didelė bagažinė.
Specialiai pritaikytas susisiekimui žiemą, saugumo įrengimai. Galima miegoti.
Šildytuvas — Laikrodis — Radijas — 2-greičių vėdyklė ir kiti įrengimai.
Tiktai Ribotas Skaičius: Kaina $3275.00
Kreipkitės informacijų arba siųskite užsakymus į bet kurioj mūsų sąjunginę firmą arba skyrių:
GLOBE PARCEL SERVICE, INC.
716 Walnut St., Philadelphia, Pa. 19106
(215) WA 5-3455
PACKAGE EXPRESS & TRAVEL AGENCY
1776 Broadway, New York, N. Y. 10019
(212) 581-7729
COSMOS PARCELS EXPRESS CORP.
488 Madison Ave., New York, N. Y. 10022
(212) 758-1150-1
ar tiesioginiai į vienintelį V/O VNESHPOSYLTORGo atstovą Amerikoje —
PODAROGIFTS, Inc.
240 Fifth Ave. (tarp 28 ir 27 g-vės)
New York, N. Y. 10001
(212) 685-4537

Lietuviška spauda

ŽMOGAUS LAISVĖS SARGYBOJE

Kalbėdamas tarptautinės laikraštininkų konferencijos delegatams, pop. Paulius VI trumpai nubrėžė pagrindinius krikščioniškus ir humanistinius dėsnius, kuriais turi remtis spauda ir spaudos darbuotojai, — jie turi teisingai informuoti, ištikimai skelbti tiesą, suprantamai ir neužgauliai žmonėms perteikti žinias. Rašydamas apie mirusio žurnalisto darbus, "New World" redaktorius išsireiškia, kad jo gerosios laikraštininko savybės buvo aštrus istorijos pajautimas, kilni meilė žmonėms ir aiškus bei gilus tikėjimas. Tai kryptis, kuri nurodo geros spaudos kelią.

Lietuviška spauda išeivijoje turi remtis tais pačiais dėsniais. Platesni yra tik jos uždaviniai ir poreikiai. Išeivijos spauda tiek plati, kiek platūs yra ne tik išeivijos, bet ir pavergtoje tėvynėje ar tremtyje esančios tautos dalies reikalai. Jai reikia dažnai kelti gyvybinius klausimus ir ieškoti į juos aiškesnių atsakymų. Ji turi kalbėti ne tik suaugusiems, bet ir vaikams, turi rasti ryšį su specialistais ir paprastais žmonėmis.

Lietuviškos spaudos išeivijoje pirmasis tikslas — išlaikyti savo tautiečius bent įmanomoje vienybėje, suglaudinti juos tautiniais ir dvasiniais ryšiais, kad paskiras tautos narys domėtųsi kitų reikalais ir visos tautos siekimais. Todėl spauda negali atitrūkti nei nuo savo tėvų ar senolių krašto, nei nuo to krašto, kurio kūrime savo gyvenimu ir darbais dalyvauja.

Lietuviška spauda išeivijoje remiasi dideliu leidėjų, skaitytojų ir rašančiųjų idealizmu. Tik idealizmas išlaiko gausius laikraščius, sujungia daug bendradarbių ir informacinėmis priemonėmis palaiko tautinę gyvybę išsisklaidžiusių ir kartais vienų nuo kitų nutolusių tautiečių tarpe. Išeivijos spauda — tai tautinio idealizmo ištvermingas pasireiškimas.

*

Amerikiečių rašytoja Rosemary Haughton sako: "Rašymas yra sunkus darbas... Bet aš pradėjau rašyti ne dėl pinigų stokos". Taip galėtų pasakyti kiekvienas didesnis ar mažesnis laikraštininkas, lietuviškai spaudai rašąs tik laisvalaikiu, nuo poilsio ar malonumų nutrauktomis valandomis, tik iš meilės savo broliams ir tautai. Išeivijos spauda neapmoka nei redaktorių, nei bendradarbių tiek, kiek jie iš tikrųjų būtų už savo darbą verti. Ne dėl to, kad kuris leidėjų iš spaudos susikrautų turtus, bet kad tas darbas tėra įmanomas tik iš didelio idealizmo ir meilės pačiai spaudai, nuolat kalbančiai į skaitytojų širdis ir keliančių juose tuos pačius jausmus bei tuos pačius troškimus, kokius turi rašantieji.

Lietuvis laikraštininkas, išskyrus mažas išimtis, nėra profesionalas, neturi net sąlygų, reikalingų jo darbui. Bet jis yra idealistas. Jis gali ir nori informuoti savo tautiečius, kelti bendruosius tautos ir išeivijos reikalus, analizuoti savą ir tarptautinę visuomeninę, socialinę ir politinę situaciją, nuolat atsigręždamas ir į savos tautos laisvės galimumus. Svarbiausia, mūsų laikraštininkas yra jungtis, kuri paskirus asmenis sujungia su visuomene ir visuomenei nurodo tinkamiausius kelius į bendrą tikslą. Visuomenininkas ar politikas gali klysti. Laikraštininkas žino suklysiąs. Bet jis turi privilegiją klaidą greičiau ir tiksliau atitaisyti, kad visuomenė nebūtų suklaidinta.

Iš čia ir kyla svarbiausia laikraštininko pareiga — ištikimai stovėti žmogaus, visuomenės ir tautos laisvės sargyboje. Jis turi jausti atsakomybę už visą tai, ką jis parašo, nes raštas išlieka, kai žodis jau būna seniai užmirštas. Atsakomybės pajautimas ir yra laikraštininko kvalifikacijos žymė.

*

Šios savaitės pabaigoje redakcijos ar organizuoti laikraštininkai rengia visuomenės ir spaudos žmonių atžymėjimo ar paprastus suartėjimo vakarus — banketus. Paminėtini ypač Chicagos, New Yorko ir Toronto spaudos darbuotojų susibūrimai, kuriuose dalyvaus visuomenės atstovai ir pavieniai spaudos rėmėjai. Tai ne tik gera proga susipažinti ir lietuvių spaudą liečiančiais klausimais išsikalbėti, bet ir kartu pabuvoti, susijungti bendrų uždavinių siekimu ir pajusti bendrą atsakomybę už žmogaus ir tautos laisvę, už tautinį sąmoningumą ir ateities veiklą.

Redakcijos ir jų nuolatiniai bendradarbiai turi dažnesnių progų išsisakyti visais opiaisiais reikalais ir pateikti visuomenei savo mintis. Šį kartą reikia atkreipti dėmesį į daugybę tų lietuviškos spaudos pilkųjų bitelių, kurios savo nuolatine informacija, korespondencijomis iš lietuviškų gyvenviečių ir tautinės veiklos, straipsniais apie pasaulio ir savo tautos lemtingus įvykius stato tautinį rūmą ir kuria išeivijos visuomeninį gyvenimą. Gal kartais, užuot kūrę, kai kas ir ardo, bet reikia ir juos pamatyti, jų širdin nuoširdžiau pažvelgti, kad būtų galima pastebėti ten nelemties suneštas dulkes.

Tačiau niekam, kas jaučia atsakingumą už save ir tautos ateitį, negalima tyloms praeiti pro laikraštininko darbą. Reikia jį pažinti, suprasti ir pamilti, nes tik lietuviška spauda, atlikdama ir bendrosios spaudos pareigas, kuria tautinį gyvenimą, padeda neatitrūkti nuo savo kilmės krašto ir jos reikalų, įjungia į gyvenamo krašto istorijos vyksmą, net laisvam krašte saugoja laisvą žmogų, kad jis nepaskęstų kasdienybėje. Tik sava spauda skatina nuolat gyventi tautos, savo artimo, savos visuomenės ir išeivijos rūpesčiais. Laikraštininkai šiam tikslui atiduoda savo jėgų, sugebėjimų ir sunkaus darbo dalį. Be jų įnašo mūsų gyvenimas stokotų pilnumo.

Pr. Gr.

Spaudoje ir gyvenime

LIETUVOS BYLA SAUGUMO KONFERENCIJOJE

Dr. Br. Nemickas savo išsamiu straipsniu "Dirvos" Nr. 8 (sausio 28 d.) atkreipia dėmesį į pavojingą Brandto Vokietijos sutartį su Sovietais. Sutartimi stipriai ruošiamas kelias įteisinti status quo Europoje. Numatydamas, kad sutarties dėsniai gali būti pagrindu Europos saugumo konferencijoje, dr. Nemickas skatiną energingai imtis šių žygių:

"1) Reikia kreiptis į Jungtinių Amerikos Valstybių prezidentą (tiesiogiai, jei galima, ar per Valstybės Departamentą), dar prieš vykstant į Maskvą, aprūpinti jį reikalinga medžiaga, pakartotinai išdėstyti lietuvių tautos išsilaisvinimo aspiracijas ir Kremliaus tikruosius agresinius kėslus, apsiaustus vadinamo Europos saugumo skraiste.

2) Neatidėliojant reikia kreiptis į visus Vakarų Vokietijos Bundestago (parlamento) narius (at skirai į kiekvieną), išdėstant Vakarų Vokietijos — Sovietų Sąjungos tariamo draugingumo sutarties ratifikavimo pavojus ne tik Pabaltijo valstybių išsivadavimui, bet ir pačios Vokietijos susivienijimui.

Maskva baudžia už ryšius su užsieniu

Sovietų skaudžiai nubausto Bukovskio bylos atgarsiai Vokietijoje

V. ALSEIKA,
mūsų spec. koresp. New Yorke

Maskvoje įvykusi ir sausio 5 d. baigta Vladimiro Bukovskio byla dar tebekelia viso pasaulio, ypač jo laisvosios dalies, dėmesį. Juk rašytojas Bukovskis buvo nubaustas septyneriais metais laisvės atėmimo bausme ir dar penkerių metų, bausmę atlikus, deportavimu, tiksliau tariant, prievartiniu laikymu vietovėje anapus Sovietų sostinės. Tai išskirtinė, sunki bausmė, kurią Sovietų gyventojai tegali lyginti su bausmėmis, skirtomis tik Stalino valdymo laikais.

Šveicarų spauda teigia, kad šiuo atveju netenka abejoti, jog Sovietai, Bukovskį nuteisę, siekia atbaidyti kitus sekti jo pėdomis.

Svarbiausia — ryšiai su užsieniu

Jau žinoma, kad Sovietų spauda Bukovskį pristatė, kaip menkavertį asmenį. Jis neturėjęs jokios profesijos ir, nors jis save laikęs rašytoju, nerašęs nei prozos, nei poezijos kūryba buvęs susidomėjęs.

Bukovskio "nusikaltimai", kuriais jis maskvinio teismo buvo kaltinamas, buvo šie: jis du Sovietų S-gos karininkus, su kuriais jis susipažinęs Maskvos Kursko stoty, kalbinęs užmegsti ryšius su Bukovskio draugais užsieny. Jis mėginęs iš užsienio įsivežti spausdinimo (grei čiausia — kopijavimo) mašiną. Tačiau sunkiausias priekaištas buvo tai, kad Bukovskis palaikęs ryšius su rusų emigrantų organizacijomis užsieny. Be to, belgas Sebrecht, pernai išprašytas iš Sovietų Rusijos, buvęs Bukovskiui įteikęs "priešsovietinę medžiagą", kurią parūpinę "Flamų komitetas" ir "Darbininkų tautinė sąjunga" Belgijoje.

Pavojingi saitai su užsienio korespondentais

Bukovskį Maskvoje nuteisus, dienraštis "Viečiornaja Maskva" (Vakarinė Maskva) įspėjo "prieš vyriausybę nusistačiusius asmenis" vengti bet kokių ryšių su užsienio korespondentais Maskvoje. Dėl to dienraštis priminė kelis atvejus svetimų kraštų, ypač JAV, spaudos atstovus išprašiusi iš Sovietų Sąjungos. Vieni ryškiausių tų pavyzdžių — tai CBS atstovo William Cole ir Associated Press atstovo Holger Jenson išprašymas ir reikalavimas nedelsiant išvykti iš krašto ir dėl to, kad jie buvo pasinaudoję Bukovskio žiniomis, kurių tikslas buvęs šmeižti kraštą, jo santvarką ar režimą.. Cole prieš maždaug metus amerikiečių televizijoje pateikė jo paties turėtus pasikalbėjimus su rusais, režimo priešais ir su tuo pačiu Bukovskiu.

Kodėl tyli vokietis PEN prezidentas

Ryšium su Bukovskio nuteisimu Vak. Vokietijoje iškilo naujas įvykis, beveik skandalui literatūros pasauly lygus. Tarptautinės rašytojų organizacijos — PEN (Poets, Essayists, Novelists) pirmininkas jau kelis mėnesius yra žinomas vokiečių rašytojas Heinrich Boell. Tai organizacija, 1921 m. įsteigta Londone, turinti 72 centrus 54 kraštuose (yra ir narių lietuvių) ir jos chartoje pasisakoma prieš laisvos nuomonės varžymus. Pats Boell neseniai Londone pažymėjo, kad PEN yra įrankis ginti viso pasaulio intelektualams.

Tačiau tas pats Boell š. m. sausio 10 d. "Der Spiegel" žurnale Hamburge pasisakė, jog reikalingas pasigailėjimas Vak. Vokietijoje jau keli mėnesiai siaučiančiai jaunimo gaujai su Ulrike Meinhof priešaky. Viešai paklaustas, kodėl PEN tyli Bukovskį nuteisus 12 metų bausme, Boell teigė, kad jis nieko negalįs daryti kaip pirmininkas, nes sprendimai daromi vykdomojo komiteto parlamentariniu būdu.

Triukšmas spaudoje

Boell, kurio veikalai verčiami ir į rusų kalbą bei spausdinami dešimtimis tūkstančių egzempliorių, pareiškimai sukėlė audrą vokiečių intelektualų sluoksniuose. Rašytojas Hans Habe, žinomas ir JAV visuomenei, esąs taip pat tos pačios PEN narys, Boellį pasmerkė "Welt am Sonntag" skiltyse sausio 16 d. ir atvirai reikalavo, kad Boell pasitrauktų iš PEN pirmininko pareigų.

Habe nurodė: "Rašytojas - intelektualas negali gyventi tik su savo sąžine, jis privalo gyventi su visų mūsų sąžinėmis". Esą, buvo įvairių PEN pirmininkų, bet dar nebuvo tokių, kurie aistringai gintų kriminalinius nusikaltėlius, kurie atsisakytų ginti nuteistuosius beteisius intelektualus. Toks yra Heinrich Boell, ligšiol buvęs kaip rašytojas gerbiamas ir mėgiamas ne tik savo tautiečių, bet ir kitur pasauly. Prieš jį dabar pasisako teisininkai, politikai ir kiti. Ateitis parodys, ar tas rašytojas supras, kad jam ne vieta vadovauti kilnių tikslų organizacijai.

Sovietams labai nepatinka suplanuotas prez. R. Nixono vizitas į kom. Kiniją. Ramybės neteikia geltonasis pavojus ir Kinijos reikalavimai atitaisyti skriaudas, sugrąžinant išplėštas žemes. Šia proga prisimenamos ir Ussuri konflikto aukos

Rimties valandėlei

ŽMOGUS, ŽVELGIĄS Į TOLUMAS

Gyvenimas — **neilgas,** ir gyvenimas **turi būti pilnas** — štai dvi didelės mintys, kurios turi tvarkyti mano gyvenimą.

Nelaimė tam, kuris savo širdyje neturi ko nors tolimo. Ką tai reiškia? Ogi nelaimė ištinka tą, kuris savo širdyje nejaučia begalinių troškimų, nesupranta savo ir kitų gyvenimo prasmės.

Žmonės yra dviejų rūšių. Vieni, žiūrėdami į paveikslus, visai neįžiūri perspektyvos. Tai tokie žmonės, kurie daugiau nieko nemato ir nenori matyti, kaip tik savo profesiją, savo patogumus ir egoizmą.

Kiti, žiūrėdami į paveikslus, atskiria perspektyvą ir paveikslo gelmėje, jo turinyje, mato naujus pasaulius.

Be abejonės, ir aš pirmiausia turiu rūpintis savo profesija, savo luomo pareigomis, šios dienos darbu. Turiu tobulėti, šventėti **ne šalia,** ne už savo gyvenimo, bet **savo gyvenime,** savo kasdieninio gyvenimo darbuose, reikaluose ir progose. Turiu į savo tvarkaraštį įrašyti ir pramogų, poilsio valandas. Turiu pakontroliuoti, ar mano darbas yra vaisingas.

Tačiau už savo ribų, kaip paveikslo perspektyvoje, turiu matyti:

Sielas, kuriose negyvena Dievas, žmonių būrius, kurie nepažįsta ir keikia Kristų. Minias, kurias netikrieji piemenys į pražūtį veda.

Ar man nepereina per širdį kažkoks galingas, jaudinantis šiurpulys, kai matau tuos akiračius, kuriem taip reikia apaštalų? Ar savyje nešioju naujo pasaulio viltį, energingą pasiryžimą būti nenumalšinamu jo naujintoju?

Prancūzų maršalas Foch pasakodavo, kad 1871 metais, jam besiruošiant šalia Metzo miesto laikyti egzaminus į karo akademiją, maršalas Bezaine su savo karininkais tuose pačiuose rūmuose nutarė atiduoti miestą vokiečiams. Jis tą pačią valandą pasiryžęs atitaisyti tokią didelę Prancūzijos gėdą.

Prancūzas Montalembert 1830 metais pamatė barbarišką sceną: įsiutusių bedievių būrys plėšia kryžius nuo paminklų, velka juos per šiukšlynus ir meta keik dami į Senos upę. Jam užvirė kraujas gyslose ir pasiryžo, kad vieną dieną, jo dėka, Prancūzijoje bus grąžintos teisės **laisvei ir Kristui.**

Nulenkiame galvas atspariesiems, kurių širdis pikti darbai **įžeidžia!** Nelaimė tiems, kurie ramiai, kaip lepšiai, klauso kvailiausių meilų, apgaulių ir mulkinimų. Bėda tiems, kurie nepaaukoja savo gyvenimo šventiems žygiams, kilnioms bei išganingoms idėjoms!

Vokiečių poetas Goethe sakė sutinkąs su Lorenzo de Medicis žodžiais, kad tie, kurie netiki į kitą pasaulį, jau begyvendami esą negyvi. Ir iš tikrųjų, dvasia negali šioje žemėje išskėsti savo sparnų, nejausdama aplink save amžinybės nei begalybės.

Mes giriamės užvaldę šiandien išlaukinį pasaulį kaip niekada, o tiesą sakant, niekuomet dar išlaukinis pasaulis nebuvo turėjęs tiek galios sielai, kaip dabar. Nesulaikomas sielos tirpimas šiame pasaulyje visai nėra nei tikras užvaldymas pasaulio, nei tikras viešpatavimas gyvenimui; čia beasmeniškumas įveikia asmenybę, kuri kilniai privalėtų vykdyti žmogaus pašaukimą, suteiktą jo dvasinės prigimties.

Nors mano gyvenimas yra nelgas, bet privalo būti kiek galima pilnesnis, vedąs į būsimąjį gyvenimą. "Aš jaučiu savyje būsimąjį gyvenimą. Aš esu kaip giria, kadaise iškirsta: naujos atžalos yra stipresnės ir gajesnės, negu kada nors anksčiau. Aš žinau, kad kylu į dangų. Saulė šviečia viršum mano galvos. Žemė man teikia gaiviųjų sulčių, o dangus man atsiunčia nežinomų pasaulių atšvaitą... Pusę šimtmečio aš dėsčiau savo mintis eilėmis ir proza. Aš bandžiau viską: istoriją, filosofiją, dramą, romanus, padavimus, satyrą, odę ir dainą. Tačiau jaučiu, kad nepasakiau nė tūkstantinės dalies to, kas yra manyje... Eidamas į kapą, galiu pasakyti, kaip daugelis kitų, kad aš užbaigiau savo dienos darbą, bet negaliu pasakyti, kad užbaigiau savo gyvenimą. Mano dienos darbas vėl prasidės sekantį rytą. Kapas nėra akligatvis, o pervaža. Jis užsidaro sutemoje ir atsiveria aušroje" (V. Hugo).

Įsivaizduokime žmogų, pasiaukojusį geriems darbams. Pirmasis, sulaukęs naudos ir paguodos iš apaštalavimo — bus jis pats. Dirbdamas artimo gerovei, jis pirmiausia daro gera artimiausiam artimui — sau pačiam.

Tačiau ne vien tik savo sielos nuopelnus padidinu, dirbdamas gerus darbus. Jai suteikiu nepaprastą džiaugsmą. Jaučiasi laimingas ,kas gauna, bet dar laimingesnis jaučiasi žmogus, kai jis duoda. Jei nori gauti daug paguodos, ir susilaukti didelės sėkmės — **turi daug duoti.** Kito kelio nėra.

K. Br.

LEMTIES VALANDA

AURELIJA BALAŠAITIENĖ

5

Jau dvi savaitės praėjo nuo Kęstučio grįžimo į tėviškę. Sandėlininko padėjėjo tarnyba vietiniame žemės ūkio kooperatyve, įvairūs pasiruošimai vestuvėms užėmė jo visą laiką. Senelis klebonas, krikštijęs ir jį ir Ingridą, būsimomis sutuoktuvėmis džiaugėsi.

— Kaip bėga laikas, Kęstuti!.. Gaila, kad nei tavo, nei Ingridos tėveliai judviejų sutuoktuvių nematys... Laimė žemėje taip trumpa.

Kęstučiui tie žodžiai ilgai neišėjo iš minčių.

... Laimė žemėje taip trumpa...

Tuo tarpu Ingridos laiškai buvo kupini meilės ir entuziazmo. "..pradėjau susitaikyti su mintimi, kad manęs prie altoriaus tėveliai nelydės. Tu man tapai viskuo — ir gyvenimo turiniu, ir atrama, ir prarastų namų šilima. Tik laukiu tavo pažado išpildymo. Kodėl nieko nerašai? Ką reiški vienas tu tūkstantinėje minioje? Jų daug, o man tu vienas. Panemunėje jau žydi alyvos ir kvepia jazminai sodelyje. Po dešimties dienų pasimatysime, jei..."

Taip baigdavosi visi Ingridos laiškai: "jei". Kęstutis vis dar nerado progos pasikalbėti su savo "būrelio" viršininku, kuris ėjo kooperatyvo vedėjo pareigas. Tai nebuvo paprastos taikos metų pareigos. Mokėdamas gerai vokiečių kalbą, kadaise studijavęs Vokietijoje, Lietuvos kariuomenės majoras Rimtautas nuolat buvo užimtas kelionėmis į apskrities komendantūrą su kyšiais ir falsifikuotomis buhalterijos knygomis, saugodamas savo žemės turtą nuo okupantų. Vietoje būdamas, jis rengdavo priėmimus ir pokylius, girdydamas ir vaišindamas vokiečių administracijos pareigūnus, rodydamas pustuščius sandėlius, aplenkdamas sumaniai užmaskuotas dvigubas sienas, už kurių slėpėsi nesurašytos ir neužpajamuotos grūdų, odos ir maisto atsargos, saugiu laiku dalinamos gyventojamas.

Antroji kliūtis Kęstučiui pasikalbėti su majoru Rimtautu buvo ta, kad kooperatyve nuolat sukiojosi buhalterio padėjėjas, buvęs architektūros studentas ir Kęstučio pažįstamas Jonas Laukaitis. Dėl jam pačiam nežinomos priežasties Kęstutis Jono nemėgo ir juo nepasitikėjo, tarsi kažkokio išdavimo bijodamas. Iš dalies Kęstutis pats sau pripažino Jono nemėgstąs jau vien dėl to, kad kadaise Kaune jis smarkiai apie Ingridą sukosi, nežiūrint jos draugystės su Kęstučiu.

Jonas Laukaitis ne kartą bandė Kęstutį įtraukti į intymų pokalbį. Jis rodė norą bendrauti, nebodamas Kęstučio abejingumo ir šaltumo.

— Ko tu, Kęstai, toks rimtas ir susikaupęs. Paskutiniąsias laisvės dienas turėtumei tinkamai atšvęsti.

— Nesijaučiu prarandąs laisvę, todėl ir mano vienišų dienų negaila — šaltai atkirto Kęstutis.

— Tu visada toks rimtas, kad net sunku suprasti, kaip į tave tokia nuostabi mergina kaip Ingrida galėjo įsimylėti. Argi tu visiškai neturi humoro jausmo?

— Nemanau, kad vien humoro jausmas iššaukia meilę, — bandydamas skambėti ciniškai, atsakė jis.

— Tik nebūk toks jautrus. Gal ir tavo teisybė. Aš turiu humor jausmą, o į mane Ingrida nė skersom pažvelgti nenorėjo... Įsivaizduoju, kokį triukšmą tu man pakelsi, kai aš, pasinaudodamas svečio teise, bučiuosiu nuotaką.

— Triukšmo tai nežadu kelti, tik nemanau, kad Ingrida tavo bučiniais labai suinteresuota.

Jonas, daugiau nieko neatsakęs, išėjo iš raštinės, už savęs užtrenkdamas duris.

Iki vestuvių liko vos savaitė. Paskutiniame savo laiške Ingrida primygtinai reikalavo aiškaus atsakymo, ir paskutinės eilutės skambėjo grasinančiai, tarsi ji iš tikro atsisakytų minties už jo tekėti, jei už kelių dienų negautų teigiamo atsakymo. Kęstučiui buvo neramu, juo labiau, kad, ilgesniam laikui pasitraukus iš Kauno, jam buvo pranešta pasiruošti naujo pobūdžio darbams, nes jo dabartinėje gyvenvietėje buvusioms pareigoms pogrindžio veikloje nebuvo dirvos. Kartais atrodė, kad Ingridos žavus atvaizdas tolsta nepasiekiamai.

Apie penktą valandą iš savo kabineto išėjo majoras Rimtautas, nešinas sandėlio raktais kasdieniniam patikrinimui. Patalpoje nieko daugiau nebuvo. Kęstučio smarkiau suplakė širdis. Atsargiai apsidairęs aplink ir įsitikinęs, kad jo žodžių nenugirs pašalinė ausis, Kęstutis prisiartino prie savo viršininko.

— Majore... Pone Rimtautai, aš norėčiau su tamsta nuošaliai asmeniškai pasikalbėti. — Majoras nemėgo, kad su jo pavarde būtų vartojamas ir jo kariškas titulas. "Koks gi aš majoras, jei nei mano valstybės, nei mano kariuomenės nėra," ne kartą griežtokai pasakydavo jis.

— Mielai. Palauk, kol užrakinsiu sandėlį. Gal pakartotinas kvietimas į vestuves? Nesirūpink. Žmona jau pyragus kepa, o mano patys geriausieji batai išblizginti pirman šokiui su nuotaka.

— Ne vestuvių reikalu. Aš...aš dėl "būrelio", —sušnibždėjo Kęstutis.

(Bus daugiau)

Kovo mėn. 12 dieną,
sekmadienį
3-čią valandą po piet
JAUNIMO CENTRE
CHICAGOJE

DRAUGO DAILIOJO ŽODŽIO
KONCERTAS
IR DVIDEŠIMT PIRMOJO ROMANO PREMIJOS ĮTEIKIMO IŠKILMES

Programą išpildys:
Solistas R. KAZYS YAKUTIS

Laureatas V. KAVALIŪNAS
Jūsų dalyvavimas šiame koncerte pagelbės mūsų dienraščiui.

BILIETAI GAUNAMI:
Draugo administracijoj,
4545 West 63rd Street
Chicago, Ill. 60629

Iš Ateitininkų gyvenimo

Redaguoja NIJOLĖ GRAŽULIENĖ. Red. komisija: RAMUNĖ RAČKAUSKIENĖ ir DANGUOLĖ STONČIŪTĖ. Medžiagą siųsti šiuo adresu: **Mrs. Nijolė Gražulis, 3314 Charlemagne, Hazel Crest, Ill. 60429. Tel.: 798-2402.**

PERĖMUS "ATEITIES" REDAGAVIMĄ

Naujoji redakcija Toronte pradeda darbą

Pradedant redagavimą įspūdžiai yra įvairūs. Pirmiausia dau gelis iš mūsų nesame redagavę jokio rimtesnio leidinio, kaip tik Toronte leidžiamą moksleivių ateitininkų laikraštėlį "Pirmyn Jaunime". Kaip išimtį čia galima būtų suminėti Gabija Juozapavičiūtę, kuri anksčiau priklausė "Ateities" kolektyvui. Taigi, su tokia patirtimi mes jaučiamės visi gana "karštoj" padėty ir esame pasiruošę parodyt, kad nesame iš kelmo spirti ir galime kalnus versti arba, kaip Mahometas,bent prie jų prieiti.

KAS KĄ DARYS

Paskirai paėmus, kiekvienas kolektyvo narys vienoje ar kitoje srityje nusimano. Pavyzdžiui, laiškus gražiai rašo Rūta Čepaitytė ir Algis Čepas, tad jų pareiga gražiuoju iš moksleivių ir studentų iškvosti visas vietines žinias. Ses. Dalia Keblinskaitė ir p. Vincas Kolyčius moka "reikalauti", tad jiems pavesta ieškoti straipsnių įvairiais rimtais, pagal metų planą nustatytais, klausimais. Dainora Juozapavičiūtė ir pati gražiai rašo ir kitų kūriniais domisi, tad jos pareiga —rinkti literatūrinius kūrinėlius, kaip eilėraščius, noveles ir pan. (Jai talkina jos vyresnioji sesutė Gabija.) Vytas Pranaitis yra vienas iš geriausių lietuviukų fotografų Toronte, tad jis rūpinasi "Ateities" žurnalo menine dalimi. Almis Kuolas yra labai stiprus intelektualas, todėl jam pavesta "Kreivų šypsenų" redakcija. Vienu žodžiu, visi užsiėmę.

VISŲ ATEITININKŲ ŽURNALAS

Mes norime įvesti porą, o gal net trejetą naujų skyrelių, bet tai priklausys nuo to, kaip viskas ateityje klosis. Vienas iš numatytųjų skyrelių būtų apie įvairius religinius ir tautinius įvykius; kitas — lietuvių kalbos, kurį ves p. L. Dambriūnas; o trečio dar nenorim skelbt, nes nežinom ar apsiims kas jo medžiagą ruošti.

Aišku, mūsų tikslas ir toliau pasilieka tas pats: redaguoti visų ateitininkų šeimos žurnalą, kuriame galėtų pasisakyti visi: suaugę ir maži, apsiavę ir basi. Ypatingai norėtume daugiau išgirsti apie studentus ateitininkus, jų veiklą bei planus, gėrėtis jų išmintingais straipsniais bei literatūrinės kūrybos perlais. Gi pagrindinė atrama, kaip ir visuomet, tikimės — sendraugiai. Ypatingai jaunieji sendraugiai su savo mintimis, pasiūlymais, planais ir straipsnaiis.

kun. Jonas Staškevičius

Naują "Ateities" žurnalo redakcijos kolektyvą Toronte sudaro (iš kairės): kun. Jonas Staškevičius, Gabija Juozapavičiūtė, Aimis Kuolas, Algis Čepas, ses. Dalia Keblinskaitė, Vincas Kolyčius, Dainora Juozapavičiūtė ir Rūta Čepaitytė. Trūksta fotografo Vytauto Pranaičio.

STOVYKLINIŲ NUODĖMIŲ APMĄSTYMAI

Atviru laišku redaktorei (Draugas, 1971. XI. 20), gerbiamas Jonas Dėdinas išreiškė savo nepasitenkinimą praeitos sendraugių stovyklos (Dainavoje) aprašymu. Jis priekaištauja šio skyriaus redaktorei ir korespondentui "už suplakimą visos virtinės įvykių ant vienos pakopos", vienodai vertinant vaikų pasirodymą, menininkus profesionalus ir mokslininkus. Iš to, jo manymu, dargi perilgo aprašymo, susidaręs įspūdį, lyg ten būtų buvęs koks "grandioziškas piknikas, karnavalas ,o ne stovykla, kuriai studijų dienų vardas nebūtų joks perdėjimas".

Bakstelėjo ir sendraugių centro valdybai, neįstengusiai užangažuoti kompetentingų korespondentų. To pasėka — gerb. Dėdino tvirtinimu —, "šios stovyklos atlikti uždaviniai liko tiek lietuviškai visuomenei, tiek ir pačiai ateitininkijai visai nežinomi". Savo laišką jis baigia lyg ir įspėjimu, kad "su tokiu paskaitininkų ar menininkų vertinimu reikia žiūrėti gana pesimistiškai į būsimas stovyklų programas".

Pirmiausia, visai be reikalo gerb. Dėdinas kaltina redaktorę. Kiek atsimenu, siųsdamas pirmąjį pluoštelį rašiau, kad gali cenzūruoti, o jei tiks, tai ir atspausdinti; vadinas, jokių suvaržymų, net ir redakcijos krepšin suglamžius sviesti. Faktas lieka

Putnamo moksleivių ateitininkų kursuose kalba Gintarė Ivaškienė. Nuotr. A. Norvilos

faktu, kad šį kartą redaktorė savo teise ir galia nepasinaudojo.

Sutikčiau, kad čia mokslus ėjusiam žmogui tie aprašymai galėję būti ir ilgoki. Bet, va, vistiek nelabai jaučiu didelį sąžinės graužimą už jų brangaus laiko vogimą. Juk išmankštintiems greitu būdu skaityti, tai būtų užėmę tiek laiko, kiek reikia padoriam puodukui kavos išgerti (tuo labiau, kad abu darbus nesunku atlikti tuo pačiu metu). Nusikalsta čia mano gal tik tuo, kad užimta pačios vietos tai jau plato-kaip vėlė nemarūnė per pasaulį keliauja žmogus..." Rodos, ir jauni buvom, o kai ką jau ir tada supratom. Ir jeigu ne rašytojo Al. Barono straipsnis "Dviejų recenzijų paraštėje" (AIDAI, 1971 m. spalio mėn. Nr. 8), tai šiandien aš jau būčiau iš bet kokios generacijos iškritęs.

kai. Juk kiek ten mielas Daugirdas būtų skelbimų sutalpinęs ir pinigėlių už juos DRAUGO stalčiun sužėręs!

Neužtarnautai priekaištaujama ir centro valdybai. Ačiū jos žmonėms labai, kad ir tiek padarė (dvi stovyklas surengė!). Abejoju, ar ir "ant kompiuterio uždėta" sendraugių kartoteka būtų jiems daug palengvinusi ieškant paskaitininkų. Tad juos įpareigoti, kad dar surastų ir kompetentingų korespondentų stovyklos aprašymui, mano galva, dvelkia jau kiek ir kuklumo stoka iš valdomųjų pusės.

Dabar dėl tų paskaitų. Neabejoju ir aš, kaip ir gerb. Dėdinas, kad jos prelegentų buvo kruopščiai ruoštos. Todėl ir aš pats laukte laukiu, bet lig šiol nesulaukiau dar nė vienos jų nei AIDUOSE, nei, pagaliau, DRAUGO literatūriniame priede. Nebuvusiems stovykloje tas būtų ypač naudinga; o tiek darbo įdėjus, argi neverta, kad ir auditorija praplatėtų?

Negreit ir aš sutikau

Mano serijėlė turėjo visai kitą paskirtį. Negreit ir aš sutikau (argi negėda!) mielam inžinieriui Baltakiui , kad parašysiu apie "Krikščionių ekumeninį judėjimą". Gal jo ir neapvyliau, nes tam pasižadėjimui ir stilių pasirinkau kiek kitokį. Bet ką gali žinoti? Gal mielas Pranas ligi šios dienos mušasi sau į krūtinę, kad be reikalo mane užkabino, turėdamas ten pat stovyklaujančiųjų tarpe žymiai kompetentingesnių. Nors, tiesą sakant, nė vieną dieną nemačiau nė trumpiausios eilutės prie jo stovinčių su popiera ir paruoštais pieštukais, nekantriai maldaujančių leisti jiems įamžinti nors tos vienos dienos stovyklos istorinius įvykius.

Liečiant meninių programų vertinimą, aš manau, kad nesu padaręs mirtinos nuodėmės (po Vatikano II tokių buvimo daugelis jau iš viso abejoja) išsiduodamas, kad turėjęs šiokių - tokių sunkumų sekdamas modernios poezijos strofas. Skaitau, lankau šios rūšies parengimus, kiek progų ir laiko turiu, bet ką padarysi, kad aš jau toks neišspruses. Matyt, nepadėjo nė specialiai atpiginti studentams geležinkelio bilietai, kad dažniau pasiektume Kauną su operos, dramos ir baleto teatru, kai dar kaimo gilumoje mokytasi. O vistiek tada ten vaikštinėdami mes deklamavome: "... kaip vėlė,

Manau, kad ir anas sėkmingas vaikų pasirodymas (gal jų tėvai kitokios nuomonės) nebuvo išdava vien tik paskubomis suorganizuotų repeticijėlių. Ten taip pat atsispindėjo eilės metų kasdieninis kalbėjimas lietuviškai šeimoje, dedant tėvams pastangas, kad vaikai išmoktų ne tik taisyklingai žodžius tarti, bet ir dainuojamo ar deklamuojamo dalykėlio dar ir dvasią, pagal savo amžiaus pajėgumą, pagautų; jaunieji pianistai ir ne penkias minutes buvo praktikavęsi. Tai tiek dėl vaikų "pervertinimo".

Nemeluojantis balsas

Apie meniškus profesionalus tai aš visada galvoju, kad jie patys kiekvieną kartą tiksliausiai jaučia, kaip jiems pavyko. Gal net kankinasi dėl to dar likusio skirtumo, kaip jų norėta numerį atlikti ir kaip tai ijems tikrumoje išėjo. Tai meno žmogaus nemeluotas vidaus balsas sau pačiam, nesvarbu, ar tai būtų dailininkas, rašytojas, instrumentalistas, vokalistas; o nesipučiant, net ir nekompetentingas korespondentas tą jaučia.

Nepeikiau ir aš, rodos, nė vieno dalyvių. Ir aš nutuokiu, kiek darbo, kantrybės (o neretai ir pinigėlių) reikia pasiruošti programai. Na, argi taip jau daug prasilenkta su teisybe, jei išsireikšta, kad "dėkingi klausytojai entuziastingu plojimu reiškė padėką, nes ji (pianistė Nijolė Dėdinienė, jei kas jau būtumėt primiršę) mums buvo davusi ką tai malonaus, kuo galėjo mūsų akis grožėtis ir ausis gėrėtis". Aš vis tebemanau, kad Dievas kiekvienam normaliam žmogui yra įdiegęs kokį tai bendrą matą grožiui pajusti ir vertinti; nors toks eilinis, va, kaip aš, galiu ir nesugebėti kitiems paaiškinti tojo "kodėl?". Vox populi vox Dei, manau, ne vien politiniam gyvenimui nukaltas.

Ač pilnai pritarčiau, kad se-

(Nukelta į 4 psl.)

DRAUGAS
(LITHUANIAN WORLD-WIDE DAILY)
4545 WEST 63rd ST., CHICAGO, ILL. 60629. Tel. LUdlow 3-3500

Second class Postage paid at Chicago, Illinois. Published daily except Sundays, legal holidays and days after Christmas and Easter by the Lithuanian Catholic Press Society

Subscription Rates: $19.00 — Chicago and Cook County, Illinois elsewhere in U.S.A. $17.00. Canada $19.00. Foreign Countries — $20.00.

Prenumerata	metams	½ m.	3 mėn.	1 mėn.
Cook apskr., Illinois	$19.00	$10.00	$6.00	$2.50
Kitur JAV	17.00	9.00	5.00	2.00
Kanadoje	19.00	10.00	6.00	2.50
Užsienyje	20.00	11.00	6.50	2.50
Savaitinis	10.00	5.50	—	—

• Redakcija straipsnius tiria savo nuožiūra. Nesunaudotų straipsnių nesaugo, jų negrąžina tik iš anksto susitarus. Redakcija už skelbimų turinį neatsako. Skelbimų užsakymus

• Redakcija dirba kasdien 8:30 — 4:30 šeštadieniais — 8:30 — 12:00

Administracija dirba kasdien 8:30 — 4:30, šeštadieniais 8:30 — 12:00.

CHICAGOS LIETUVIŲ CHORAS
"PIRMYN"
STATO
FRANZ LEHAR'O TRIJŲ VEIKSMŲ OPERETĘ
"LINKSMOJI NAŠLĖ"
(THE MERRY WIDOW)
KURI ĮVYKS
ŠEŠTADIENĮ, KOVO MĖN. 4 d. 8 VAL. VAK.
SEKMADIENĮ, KOVO MĖN. 5 d. 3 VAL. P. P.
DALYVAUJA:
AL. BRAZIS, KRISTINA MILERIŪTĖ, V. MIELIULIS,
L. ELEONORA ZAPOLIENĖ, J. LAUKŠONIS,
J. ALEKSIŪNAS, V. LAZAUSKAS, A. VIERAITIS,
V. PETRAUSKAS, J. VIERAITIS, JOSEPHINE MILERIŪTĖ,
EMA POCIENĖ, GENE DEKSNYS
DIRIGENTAS — REŽISORIUS
MUZ. J. STEPHENS - STEPONAVIČIUS.
OPERETĖS PASTATYMAS ĮVYKS
MARIA HIGHSCHOOL AUDITORIJOJ
6700 So. CALIFORNIA AVE.
— BILIETAI GAUNAMI MARGINIUOSE —

Paieškojimas

Ieškomi **BRONĖ PAZERECKAITĖ, MATILDA PAZERECKAITĖ ir ALOYZAS PAZERECKAS,** gyv. Chicagoje, prieš karą gyv. Raseinių raj., Mituvos kaime. Ieško E. Bukauskienė. Prašomi atsiliepti adr.: **M. Griškėnienė, 4558 N. Kostner Ave., Chicago, Ill. 60630. Tel 685-6358.**

DĖMESIO!
RADIO PROGRAMA
Seniausia Lietuvių Radio Programa Naujoj Anglijoj, iš stoties WLYN, 1360 bangos, veikia sekmadieniais nuo 1:00 iki 1:30 vai po pietų — perduodama vėliausių pasaulinių žinių santrauka ir komentarai, muzika, dainos ir Magdutės pasaka. Šią programą veda Steponas J. Minkus. Biznio reikalais kreiptis į: Baltic Florists — gėlių bei dovanų krautuvė, 502 E. Broadway, So. Boston, Mass. Tel AN 8-6489. Ten pat gaunamas ir dienraštis Draugas.

DĖMESIO!
FRANK'S TV and RADIO, INC.
3240 SO. HALSTED STREET TEL. — CA 5-7252
DIDELIS PASIRINKIMAS ĮVAIRIAUSIŲ TELEVIZIJOS, RADIO, STEREO APARATŲ. PARDAVIMAS IR TAISYMAS
SPALVOTOS TELEVIZIJOS APARATAI

Kas tik turi gerą skonį,
viską perka pas Lieponį!
LIEPONIS
LIETUVIŲ PREKYBOS NAMAI
FURNITURE CENTER, INC.
Marquette Pk., 6211 So. Western, PR 8-5875
nuo 9 iki 6 val. vakaro — Sekmad. atdara 12 v. iki 5 v. p. p.
Pirmadieniais ir ketvirtadieniais nuo 9 iki 9:30. Kitom dienom

Pristatom Ilgai Lauktą Naują Automobilį
ZHIGULI -- VAZ 2101
pirkimui kaipo dovaną savo giminėms Lietuvoje ir U.S.S.R.

62 Arklių jėgų — 8 Cilinderių — 5 keleiviams — Didelė bagažinė.
Specialiai pritaikytas susisiekimui žiemą, saugumo įrengimai. Galima miegoti.
Šildytuvas — Laikrodis — Radijas — 2-greičių vėdyklė ir kiti įrengimai.

Tiktai Ribotas Skaičius: Kaina $3275.00

Kreipkitės informacijų arba siųskite užsakymus į bet kurioj mūsų sąjunginę firmą arba skyrių:

GLOBE PARCEL SERVICE, INC.
716 Walnut St., Philadelphia, Pa. 19106
(215) WA 5-3455

PACKAGE EXPRESS & TRAVEL AGENCY
1776 Broadway, New York, N. Y. 10019
(212) 581-7729

COSMOS PARCELS EXPRESS CORP.
488 Madison Ave., New York, N. Y. 10022
(212) 758-1150-1

ar tiesioginiai į vienintelį V/O VNESHPOSYLTORGo atstovą Amerikoje —

PODAROGIFTS, Inc.
240 Fifth Ave. (tarp 28 ir 27 g-vės)
New York, N. Y. 10001
(212) 685-4537

Lietuviška spauda

ŽMOGAUS LAISVĖS SARGYBOJE

Kalbėdamas tarptautinės laikraštininkų konferencijos delegatams, pop. Paulius VI trumpai nubrėžė pagrindinius krikščioniškus ir humanistinius dėsnius, kuriais turi remtis spauda ir spaudos darbuotojai, — jie turi teisingai informuoti, ištikimai skelbti tiesą, suprantamai ir neužgauliai žmonėms perteikti žinias. Rašydamas apie mirusio žurnalisto darbus, "New World" redaktorius išsireiškia, kad jo gerosios laikraštininko savybės buvo aštrus istorijos pajautimas, kilni meilė žmonėms ir aiškus bei gilus tikėjimas. Tai kryptis, kuri nurodo geros spaudos kelią.

Lietuviška spauda išeivijoje turi remtis tais pačiais dėsniais. Platesni yra tik jos uždaviniai ir poreikiai. Išeivijos spauda tiek plati, kiek platūs yra ne tik išeivijos, bet ir pavergtoje tėvynėje ar tremtyje esančios tautos dalies reikalai. Jai reikia dažnai kelti gyvybinius klausimus ir ieškoti į juos aiškesnių atsakymų. Ji turi kalbėti ne tik suaugusiems, bet ir vaikams, turi rasti ryšį su specialistais ir paprastais žmonėmis.

Lietuviškos spaudos išeivijoje pirmasis tikslas — išlaikyti savo tautiečius bent įmanomoje vienybėje, suglaudinti juos tautiniais ir dvasiniais ryšiais, kad paskiras tautos narys domėtųsi kitų reikalais ir visos tautos siekimais. Todėl spauda negali atitrūkti nei nuo savo tėvų ar senolių krašto, nei nuo to krašto, kurio kūrime savo gyvenimu ir darbais dalyvauja.

Lietuviška spauda išeivijoje remiasi dideliu leidėjų, skaitytojų ir rašančiųjų idealizmu. Tik idealizmas išlaiko gausius laikraščius, sujungia daug bendradarbių ir informacinėmis priemonėmis palaiko tautinę gyvybę išsisklaidžiusių ir kartais vienų nuo kitų nutolusių tautiečių tarpe. Išeivijos spauda — tai tautinio idealizmo ištvermingas pasireiškimas.

*

Amerikiečių rašytoja Rosemary Haughton sako: "Rašymas yra sunkus darbas... Bet aš pradėjau rašyti ne dėl pinigų stokos". Taip galėtų pasakyti kiekvienas didesnis ar mažesnis laikraštininkas, lietuviškai spaudai rašąs tik laisvalaikiu, nuo poilsio ar malonumų nutrauktomis valandomis, tik iš meilės savo broliams ir tautai. Išeivijos spauda neapmoka nei redaktorių, nei bendradarbių tiek, kiek jie iš tikrųjų būtų už savo darbą verti. Ne dėl to, kad kuris leidėjų iš spaudos susikrautų turtus, bet kad tas darbas tėra įmanomas tik iš didelio idealizmo ir meilės pačiai spaudai, nuolat kalbančiai į skaitytojų širdis ir keliančių juose tuos pačius jausmus bei tuos pačius troškimus, kokius turi rašantieji.

Lietuvis laikraštininkas, išskyrus mažas išimtis, nėra profesionalas, neturi net sąlygų, reikalingų jo darbui. Bet jis yra idealistas. Jis gali ir nori informuoti savo tautiečius, kelti bendruosius tautos ir išeivijos reikalus, analizuoti savą ir tarptautinę visuomeninę, socialinę ir politinę situaciją, nuolat atsigręždamas ir į savos tautos laisvės galimumus. Svarbiausia, mūsų laikraštininkas yra jungtis, kuri paskirus asmenis sujungia su visuomene ir visuomenei nurodo tinkamiausius kelius į bendrą tikslą. Visuomenininkas ar politikas gali klysti. Laikraštininkas žino suklysiąs. Bet jis turi privilegiją klaidą greičiau ir tiksliau atitaisyti, kad visuomenė nebūtų suklaidinta.

Iš čia ir kyla svarbiausia laikraštininko pareiga — ištikimai stovėti žmogaus, visuomenės ir tautos laisvės sargyboje. Jis turi jausti atsakomybę už visą tai, ką jis parašo, nes raštas išlieka, kai žodis jau būna seniai užmirštas. Atsakomybės pajautimas ir yra laikraštininko kvalifikacijos žymė.

*

Šios savaitės pabaigoje redakcijos ar organizuoti laikraštininkai rengia visuomenės ir spaudos žmonių atžymėjimo ar paprastus suartėjimo vakarus — banketus. Paminėtini ypač Chicagos, New Yorko ir Toronto spaudos darbuotojų susibūrimai, kuriuose dalyvaus visuomenės atstovai ir pavieniai spaudos rėmėjai. Tai ne tik gera proga susipažinti ir lietuvių spaudą liečiančiais klausimais išsikalbėti, bet ir kartu pabuvoti, susijungti bendrų uždavinių siekimu ir pajusti bendrą atsakomybę už žmogaus ir tautos laisvę, už tautinį sąmoningumą ir ateities veiklą.

Redakcijos ir jų nuolatiniai bendradarbiai turi dažnesnių progų išsisakyti visais opiaisiais reikalais ir pateikti visuomenei savo mintis. Šį kartą reikia atkreipti dėmesį į daugybę tų lietuviškos spaudos pilkųjų bitelių, kurios savo nuolatine informacija, korespondencijomis iš lietuviškų gyvenviečių ir tautinės veiklos, straipsniais apie pasaulio ir savo tautos lemtingus įvykius stato tautinį rūmą ir kuria išeivijos visuomeninį gyvenimą. Gal kartais, užuot kūrę, kai kas ir ardo, bet reikia ir juos pamatyti, jų širdin nuoširdžiau pažvelgti, kad būtų galima pastebėti ten nelemties suneštas dulkes.

Tačiau niekam, kas jaučia atsakingumą už save ir tautos ateitį, negalima tyloms praeiti pro laikraštininko darbą. Reikia jį pažinti, suprasti ir pamilti, nes tik lietuviška spauda, atlikdama ir bendrosios spaudos pareigas, kuria tautinį gyvenimą, padeda neatitrūkti nuo savo kilmės krašto ir jos reikalų, įjungia į gyvenamo krašto istorijos vyksmą, net laisvam krašte saugoja laisvą žmogų, kad jis nepaskęstų kasdienybėje. Tik savo spauda skatina nuolat gyventi tautos, savo artimo, savos visuomenės ir išeivijos rūpesčiais. Laikraštininkai šiam tikslui atiduoda savo jėgų, sugebėjimų ir sunkaus darbo dalį. Be jų įnašo mūsų gyvenimas stokotų pilnumo.

Pr. Gr.

Spaudoje ir gyvenime

LIETUVOS BYLA SAUGUMO KONFERENCIJOJE

Dr. Br. Nemickas savo išsamiu straipsniu "Dirvos" Nr. 8 (sausio 28 d.) atkreipia dėmesį į pavojingą Brandto Vokietijos sutartį su Sovietais. Sutartimi stipriai ruošiamas kelias įteisinti status quo Europoje. Numatydamas, kad sutarties dėsniai gali būti pagrindu Europos saugumo konferencijoje, dr. Nemickas skatiną energingai imtis šių žygių:

"1) Reikia kreiptis į Jungtinių Amerikos Valstybių prezidentą (tiesiogiai, jei galima, ar per Valstybės Departamentą), dar prieš vykstant į Maskvą, aprūpinti jį reikalinga medžiaga, pakartotinai išdėstyti lietuvių tautos išsilaisvinimo aspiracijas ir Kremliaus tikruosius agresinius kėslus, apsiaustus vadinamo Europos saugumo skraiste.

2) Neatidėliojant reikia kreiptis į visus Vakarų Vokietijos Bundestago (parlamento) narius (atskirai į kiekvieną), išdėstant Vakarų Vokietijos — Sovietų Sąjungos tariamo draugingumo sutarties ratifikavimo pavojus ne tik Pabaltijo valstybių išsivadavimui, bet ir pačios Vokietijos susivienijimui.

3) Nedelsiant reikia kreiptis į vyriausybes tų kraštų, kurie dalyvaus Europos saugumo konferencijoje ir kur tik esama šiek tiek palankumo Pabaltijo valstybių laisvės bylai, ir išdėstyti po saugumo konferencijos skraiste paslėptus Sovietų Sąjungos kėslus ir didelius ateities pavojus visai Europai.

Šitie žygiai turėtų būti atlikti visų Lietuvos išsivadavimu besirūpinančių institucijų suderintai, nesivaržant tarp savęs dėl laimėjimų vainiko, kad nebūtų šaudoma iš atskirų kampų į netikrus taikinius ar netinkamomis kulkomis. Be to, Lietuvos socialdemokratai (jie vieni, tik suderinę savo rašto turinį) turėtų kreiptis į Vakarų Vokietijos socialdemokratų partijos centro komitetą ir į savo idėjos draugus Bundestago narius socialdemokratus (į kiekvieną atskirai), atkreipdami dėmesį į sutarties su Sovietų Sąjunga ratifikavimo pavojingumą".

Mintys vertos platesnio dėmesio.

J. Daugl.

Maskva baudžia už ryšius su užsieniu

Sovietų skaudžiai nubausto Bukovskio bylos atgarsiai Vokietijoje

V. ALSEIKA,
mūsų spec. koresp. New Yorke

Maskvoje įvykusi ir sausio 5 d. baigta Vladimiro Bukovskio byla dar tebekelia viso pasaulio, ypač jo laisvosios dalies, dėmesį. Juk rašytojas Bukovskis buvo nubaustas septyneriais metais laisvės atėmimo bausme ir dar penkerių metų, bausmę atlikus, deportavimu, tiksliau tariant, prievartiniu laikymu vietovėje anapus Sovietų sostinės. Tai išskirtinė, sunki bausmė, kurią Sovietų gyventojai tegali lyginti su bausmėmis, skirtomis tik Stalino valdymo laikais.

Šveicarų spauda teigia, kad šiuo atveju netenka abejoti, jog Sovietai, Bukovskį nuteisę, siekia atbaidyti kitus sekti jo pėdomis.

Svarbiausia — ryšiai su užsieniu

Jau žinoma, kad Sovietų spauda Bukovskį pristatė, kaip menkavertį asmenį. Jis neturėjęs jokios profesijos ir, nors jis save laikęs rašytoju, nerašęs nei prozos, nei poezijos kūryba buvęs susidomėjęs.

Bukovskio "nusikaltimai", kuriais jis maskvinio teismo buvo kaltinamas, buvo šie: jis du Sovietų S-gos karininkus, su kuriais jis susipažinęs Maskvos Kursko stoty, kalbinęs užmegsti ryšius su Bukovskio draugais užsieny. Jis mėginęs iš užsienio įsivežti spausdinimo (greičiausia — kopijavimo) mašiną. Tačiau sunkiausias priekaištas buvo tai, kad Bukovskis palaikęs ryšius su rusų emigrantų organizacijomis užsieny. Be to, belgas Sebrecht, pernai išprašytas iš Sovietų Rusijos, buvęs Bukovskiui įteikęs "priešsovietinę medžiagą", kurią parūpinę "Flamų komitetas" ir "Darbininkų tautinė sąjunga" Belgijoje.

Pavojingi saitai su užsienio korespondentais

Bukovskį Maskvoje nuteisus, dienraštis "Viečiornaja Maskva" (Vakarinė Maskva) įspėjo "prieš vyriausybę nusistačiusius asmenis" vengti bet kokių ryšių su užsienio korespondentais Maskvoje. Dėl to dienraštis priminė kelis atvejus svetimų kraštų, ypač JAV, spaudos atstovus išprašiusi iš Sovietų Sąjungos. Vieni ryškiausių tų pavyzdžių — tai CBS atstovo William Cole ir Associated Press atstovo Holger Jenson išprašymas ir reikalavimas nedelsiant išvykti iš krašto ir dėl to, kad jie buvo pasinaudoję Bukovskio žiniomis, kurių tikslas buvęs šmeižti kraštą, jo santvarką ar režimą.. Cole prieš maždaug metus amerikiečių televizijoje pateikė jo paties turėtus pasikalbėjimus su rusais, režimo priešais ir su tuo pačiu Bukovskiu.

Kodėl tyli vokietis PEN prezidentas

Ryšium su Bukovskio nuteisimu Vak. Vokietijoje iškilo naujas įvykis, beveik skandalui literatūros pasauly lygus. Tarptautinės rašytojų organizacijos — PEN (Poets, Essayists, Novelists) pirmininkas jau kelis mėnesius yra žinomas vokiečių rašytojas Heinrich Boell. Tai organizacija, 1921 m. įsteigta Londone, turinti 72 centrus 54 kraštuose (yra ir narių lietuvių) ir jos chartoje pasisakoma prieš laisvos nuomonės varžymus. Pats Boell neseniai Londone pažymėjo, kad PEN yra įrankis ginti viso pasaulio intelektualams.

Tačiau tas pats Boell š. m. sausio 10 d. "Der Spiegel" žurnale Hamburge pasisakė, jog reikalingas pasigailėjimas Vak. Vokietijoje jau keli mėnesiai siaučiančiai jaunimo gaujai su Ulrike Meinhof priešaky. Viešai paklaustas, kodėl PEN tyli Bukovskį nuteisus 12 metų bausme, Boell teigė, kad jis nieko negalįs daryti kaip pirmininkas, nes sprendimai daromi vykdomojo komiteto parlamentariniu būdu.

Triukšmas spaudoje

Boell, kurio veikalai verčiami ir į rusų kalbą bei spausdinami dešimtimis tūkstančių egzempliorių, pareiškimai sukėlė audrą vokiečių intelektualų sluoksniuose. Rašytojas Hans Habe, žinomas ir JAV visuomenei, esąs taip pat tos pačios PEN narys, Boellį pasmerkė "Welt am Sonntag" skiltyse sausio 16 d. ir atvirai reikalavo, kad Boell pasitrauktų iš PEN pirmininko pareigų.

Habe nurodė: "Rašytojas - intelektualas negali gyventi tik su savo sąžine, jis privalo gyventi su visų mūsų sąžinėmis". Esą, buvo įvairių PEN pirmininkų, bet dar nebuvo tokių, kurie aistringai gintų kriminalinius nusikaltėlius, kurie atsisakytų ginti nuteistuosius beteisius intelektualus. Toks yra Heinrich Boell, ligšiol buvęs kaip rašytojas gerbiamas ir mėgiamas ne tik savo tautiečių, bet ir kitur pasauly. Prieš jį dabar pasisako teisininkai, politikai ir kiti. Ateitis parodys, ar tas rašytojas supras, kad jam ne vieta vadovauti kilnių tikslų organizacijai.

Sovietams labai nepatinka suplanuotas prez. R. Nixono vizitas į kom. Kiniją. Ramybės neteikia geltonasis pavojus ir Kinijos reikalavimai atitaisyti skriaudas, sugrąžinant išplėštas žemes. Šia proga prisimenamos ir Ussuri konflikto aukos

Rimties valandėlei

ŽMOGUS, ŽVELGIĄS Į TOLUMAS

Gyvenimas — **neilgas,** ir gyvenimas **turi būti pilnas** — štai dvi didelės mintys, kurios turi tvarkyti mano gyvenimą.

Nelaimė tam, kuris savo širdyje neturi ko nors tolimo. Ką tai reiškia? Ogi nelaimė ištinka tą, kuris savo širdyje nejaučia begalinių troškimų, nesupranta savo ir kitų gyvenimo prasmės.

Žmonės yra dviejų rūšių. Vieni, žiūrėdami į paveikslus, visai neįžiūri perspektyvos. Tai tokie žmonės, kurie daugiau nieko nemato ir nenori matyti, kaip tik savo profesiją, savo patogumus ir egoizmą.

Kiti, žiūrėdami į paveikslus, atskiria perspektyvą ir paveikslo gelmėje, jo turinyje, mato naujus pasaulius.

Be abejonės, ir aš pirmiausia turiu rūpintis savo profesija, savo luomo pareigomis, šios dienos darbu. Turiu tobulėti, šventėti **ne šalia,** ne už savo gyvenimo, bet **savo gyvenime,** savo kasdieninio gyvenimo darbuose, reikaluose ir progose. Turiu į savo tvarkaraštį įrašyti ir pramogų, poilsio valandas. Turiu pakontroliuoti, ar mano darbas yra vaisingas.

Tačiau už savo ribų, kaip paveikslo perspektyvoje, turiu matyti:

> Sielas, kuriose negyvena Dievas, žmonių būrius, kurie nepažįsta ir keikia Kristų. Minias, kurias netikrieji piemenys į pražūtį veda.

Ar man nepereina per širdį kažkoks galingas, jaudinantis šiurpulys, kai matau tuos akiračius, kuriem taip reikia apaštalų? Ar savyje nešioju naujo pasaulio viltį, energingą pasiryžimą būti nenumalšinamu jo naujintoju?

Prancūzų maršalas Foch pasakodavo, kad 1871 metais, jam besiruošiant šalia Metzo miesto laikyti egzaminus į karo akademiją, maršalas Bezaine su savo karininkais tuose pačiuose rūmuose nutarė atiduoti miestą vokiečiams. Jis tą pačią valandą pasiryžęs atitaisyti tokią didelę Prancūzijos gėdą.

Prancūzas Montalembert 1830 metais pamatė barbarišką sceną: įsiutusių bedievių būrys plėšia kryžius nuo paminklų, velka juos per šiukšlynus ir meta keik dami į Senos upę. Jam užvirė kraujas gyslose ir pasiryžo, kad vieną dieną, jo dėka, Prancūzijoje bus grąžintos teisės **laisvei ir Kristui.**

Nulenkiame galvas atspariesiems, kurių širdis pikti darbai **įžeidžia!** Nelaimė tiems, kurie ramiai, kaip lepšiai, klauso kvailiausių meių, apgaulių ir mulkinimų. Bėda tiems, kurie nepaaukoja savo gyvenimo šventiems žygiams, kilnioms bei išganingoms idėjoms!

Vokiečių poetas Goethe sakė sutinkąs su Lorenzo de Medicis žodžiais, kad tie, kurie netiki į kitą pasaulį, jau begyvendami esą negyvi. Ir iš tikrųjų, dvasia negali šioje žemėje išskėsti savo sparnų, nejausdama aplink save amžinybės nei begalybės.

Mes giriamės užvaldę šiandien išlaukinį pasaulį kaip niekada, o tiesą sakant, niekuomet dar išlaukinis pasaulis nebuvo turėjęs tiek galios sielai, kaip dabar. Nesulaikomas sielos tirpimas šiame pasaulyje visai nėra nei tikras užvaldymas pasaulio, nei tikras viešpatavimas gyvenimui; čia beasmeniškumas įveikia asmenybę, kuri kilniai privalėtų vykdyti žmogaus pašaukimą, suteiktą jo dvasinės prigimties.

Nors mano gyvenimas yra nelgas, bet privalo būti kiek galima pilnesnis, vedąs į būsimąjį gyvenimą. "Aš jaučiu savyje būsimąjį gyvenimą. Aš esu kaip giria, kadaise iškirsta: naujos atžalos yra stipresnės ir gajesnės, negu kada nors anksčiau. Aš žinau, kad kylu į dangų. Saulė šviečia viršum mano galvos. Žemė man teikia gaiviųjų sulčių, o dangus man atsiunčia nežinomų pasaulių atšvaitą... Pusę šimtmečio aš dėsčiau savo mintis eilėmis ir proza. Aš bandžiau viską: istoriją, filosofiją, dramą, romanus, padavimus, satyrą, odę ir dainą. Tačiau jaučiu, kad nepasakiau nė tūkstantinės dalies to, kas yra manyje... Eidamas į kapą, galiu pasakyti, kaip daugelis kitų, kad aš užbaigiau savo dienos darbą, bet negaliu pasakyti, kad užbaigiau savo gyvenimą. Mano dienos darbas vėl prasidės sekantį rytą. Kapas nėra akligatvis, o pervaža. Jis užsidaro sutemoje ir atsiveria aušroje" (V. Hugo).

Įsivaizduokime žmogų, pasiaukojusį geriems darbams. Pirmasis, sulaukęs naudos ir paguodos iš apaštalavimo — bus jis pats. Dirbdamas artimo gerovei, jis pirmiausia daro gera artimiausiam artimui — sau pačiam.

Tačiau ne vien tik savo sielos nuopelnus padidinu, dirbdamas gerus darbus. Jai suteikiu nepaprastą džiaugsmą. Jaučiasi laimingas ,kas gauna, bet dar laimingesnis jaučiasi žmogus, kai jis duoda. Jei nori gauti daug paguodos, ir susilaukti didelės sėkmės — **turi daug duoti.** Kito kelio nėra.

K. Br.

LEMTIES VALANDA

AURELIJA BALAŠAITIENĖ

5

Jau dvi savaitės praėjo nuo Kęstučio grįžimo į tėviškę. Sandėlininko padėjėjo tarnyba vietiniame žemės ūkio kooperatyve, įvairūs pasiruošimai vestuvėms užėmė jo visą laiką. Senelis klebonas, krikštijęs ir jį ir Ingridą, būsimomis sutuoktuvėmis džiaugėsi.

— Kaip bėga laikas, Kęstuti!.. Gaila, kad nei tavo, nei Ingridos tėveliai judviejų sutuoktuvių nematys... Laimė žemėje taip trumpa.

Kęstučiui tie žodžiai ilgai neišėjo iš minčių.

... Laimė žemėje taip trumpa...

Tuo tarpu Ingridos laiškai buvo kupini meilės ir entuziazmo. "..pradėjau susitaikyti su mintimi, kad manęs prie altoriaus tėveliai nelydės. Tu man tapai viskuo — ir gyvenimo turiniu, ir atrama, ir prarastų namų šilima. Tik laukiu tavo pažado išpildymo. Kodėl nieko nerašai? Ką reiški vienas tu tūkstantinėje minioje? Jų daug, o man tu vienas. Panemunėje jau žydi alyvos ir kvepia jazminai sodelyje. Po dešimties dienų pasimatysime, jei..."

Taip baigdavosi visi Ingridos laiškai: "jei". Kęstutis vis dar nerado progos pasikalbėti su savo "būrelio" viršininku, kuris ėjo kooperatyvo vedėjo pareigas. Tai nebuvo paprastos taikos metų pareigos. Mokėdamas gerai vokiečių kalbą, kadaise studijavęs Vokietijoje, Lietuvos kariuomenės majoras Rimtautas nuolat buvo užimtas kelionėmis į apskrities komendantūrą su kyšiais ir falsifikuotomis buhalterijos knygomis, saugodamas savo žemės turtą nuo okupantų. Vietoje būdamas, jis rengdavo priėmimus ir pokylius, girdydamas ir vaišindamas vokiečių administracijos pareigūnus, rodydamas pustuščius sandėlius, aplenkdamas sumaniai užmaskuotas dvigubas sienas, už kurių slėpėsi nesurašytos ir neužpajamuotos grūdų, odos ir maisto atsargos, saugiu laiku dalinamos gyventojamas.

Antroji kliūtis Kęstučiui pasikalbėti su majoru Rimtautu buvo ta, kad kooperatyve nuolat sukiojosi buhalterio padėjėjas, buvęs architektūros studentas ir Kęstučio pažįstamas Jonas Laukaitis. Dėl jam pačiam nežinomos priežasties Kęstutis Jono nemėgo ir juo nepasitikėjo, tarsi kažkokio išdavimo bijodamas. Iš dalies Kęstutis pats sau pripažino Jono nemėgstąs jau vien dėl to, kad kadaise Kaune jis smarkiai apie Ingridą sukosi, nežiūrint jos draugystės su Kęstučiu.

Jonas Laukaitis ne kartą bandė Kęstutį įtraukti į intymų pokalbį. Jis rodė norą bendrauti, nebodamas Kęstučio abejingumo ir šaltumo.

— Ko tu, Kęstai, toks rimtas ir susikaupęs. Paskutiniąsias laisvės dienas turėtumei tinkamai atšvęsti.

— Nesijaučiu prarandąs laisvę, todėl ir mano vienišų dienų negaila — šaltai atkirto Kęstutis.

— Tu visada toks rimtas, kad net sunku suprasti, kaip į tave tokia nuostabi mergina kaip Ingrida galėjo įsimylėti. Argi tu visiškai neturi humoro jausmo?

— Nemanau, kad vien humoro jausmas iššaukia meilę, — bandydamas skambėti ciniškai, atsakė jis.

— Tik nebūk toks jautrus. Gal ir tavo teisybė. Aš turiu humor jausmą, o į mane Ingrida nė skersom pažvelgti nenorėjo... Įsivaizduoju, kokį triukšmą tu man pakelsi, kai aš, pasinaudodamas svečio teise, bučiuosiu nuotaką.

— Triukšmo tai nežadu kelti, tik nemanau, kad Ingrida tavo bučiniais labai suinteresuota.

Jonas, daugiau nieko neatsakęs, išėjo iš raštinės, už savęs užtrenkdamas duris.

Iki vestuvių liko vos savaitė. Paskutiniame savo laiške Ingrida primygtinai reikalavo aiškaus atsakymo, ir paskutinės eilutės skambėjo grasinančiai, tarsi ji iš tikro atsisakytų minties už jo tekėti, jei už kelių dienų negautų teigiamo atsakymo. Kęstučiui buvo neramu, juo labiau, kad, ilgesniam laikui pasitraukus iš Kauno, jam buvo pranešta pasiruošti naujo pobūdžio darbams, nes jo dabartinėje gyvenvietėje buvusioms pareigoms pogrindžio veikloje nebuvo dirvos. Kartais atrodė, kad Ingridos žavus atvaizdas tolsta nepasiekiamai.

Apie penktą valandą iš savo kabineto išėjo majoras Rimtautas, nešinas sandėlio raktais kasdieniniam patikrinimui. Patalpoje nieko daugiau nebuvo. Kęstučio smarkiau suplakė širdis. Atsargiai apsidairęs aplink ir įsitikinęs, kad jo žodžių nenugirs pašalinė ausis, Kęstutis prisiartino prie savo viršininko.

— Majore... Pone Rimtautai, aš norėčiau su tamsta nuošaliai asmeniškai pasikalbėti. — Majoras nemėgo, kad su jo pavarde būtų vartojamas ir jo kariškas titulas. "Koks gi aš majoras, jei nei mano valstybės, nei mano kariuomenės nėra," ne kartą griežtokai pasakydavo jis.

— Mielai. Palauk, kol užrakinsiu sandėlį. Gal pakartotinas kvietimas į vestuves? Nesirūpink. Žmona jau pyragus kepa, o mano patys geriausieji batai išblizginti pirman šokiui su nuotaka.

— Ne vestuvių reikalu. Aš...aš dėl "būrelio", —sušnibždėjo Kęstutis.

(Bus daugiau)

RŪPESTIS LIETUVIŠKAIS REIKALAIS

Jaunimo kongresas ir solidarumo įnašas LB posėdy

Sausio 29 d. Clevelando Lietuvių namuose, 877 E. 185th St., įvyko eilinis P. L. Bendruomenės valdybos posėdis. Jame dalyvavo visi tos valdybos nariai: pirm. St. Barzduaks (jis posėdžiui pirmininkavo), vykd. vicepirm. St. Barzdukas (jis posė— dr. H. Brazaitis, M. Lenkauskienė, Al. Laikūnas, dr. V. Majauskas, sekr. Ant. Gailiušis, Kultūros tarybos pirm. dr. Alg. Nasvytis ir Švietimo tarybos pirm. Ant. Rinkūnas. Posėdžiui įpusėjus atvyko ir iki galo jame išbuvo Vliko ryšininkas J. Daugėla. Posėdis, su trumpute pertrauka, užtruko pusdevintos valandos.

Pagrindinis šio posėdžio darbotvarkės punktas buvo rengiamo Jaunimo kongreso reikalai, kuriem referuoti buvo pakviesti ir šiame posėdyje dalyvavo JK komiteto pirm. R. Sakadolskis, JK programos komisijos pirm. dr. Alg. Norvilas ir JK finansų komisijos atstovas dr. V. Vygandas. Kiekvienas jų padarė kondensuotą jo vadovaujamos darbų srities apžvalgą ir atsakinėjo į vėliau iškilusių diskusijų metu pateiktus klausimus. PLB jaunimo reikalams vicepirm. M. Lenkauskienė painformavo apie suprojektuotą jaunimo peticiją, kuri su jaunimo surinktais parašais numatoma įteikti generaliniam JT sekretoriui New Yorke.

II-jo Pasaulio jaunimo kongreso programa prasidės Chicagoje š. m. birželio 24 d. parodų atidarymu. Jos įvairios savo paskirtimi: grynojo meno jaunesniųjų ir atskira vyresniųjų dailininkų, taikomojo meno, architektūros, foto, tautodailės, literatūros (leidinių) ir filmų festivalis. Parodos uždaromos liepos 4 d. Pirmoji kongreso dalis, atidaryta birželio 30 d., Chicagoje tęsis iki liepos 4 d. Antroji dalis — iki 30 metų amžiaus jaunimui kongreso atstovams skirta uždara studijų savaitė Kento (Ohio) valstybiniame universitete. Ji užsitęs iki liepos 8 d. Tuo pačiu metu Chicagoje likusiam jaunimui planuojama speciali programa, kaip sporto varžybos ir pan. Nuo liepos 8 iki 14 d. Kanados Romuvoje daroma visam jaunimui atvira stovykla. Kongresas oficialiai uždaromas liepos 15 d. Toronte.

Pirmojo JK finansavimui išleista apie 94,000 dol. Antrajam finansų komisija numato ir tikisi iš pavienių aukotojų, organizacijų ir rėmėjų bei mecenatų surinkti 160,000 dol. Finansų telkimas, kaip iš pranešimų aiškėjo, esąs kiek pavėluotas, bet nesąs beviltiškai uždelstas. Chicagoje padaryta gera pradžia. O tai jau mūsų periodinei spaudai padedant pasiekta.

Peticijai parašų rinkimas bus dar viena paskata, kurią lydės jaunimo veikli iniciatyva įvairiuose kraštuose ir įvairiose jų vietovėse. Tos iniciatyvos viršūnė būsianti pasiekta II-me Jaunimo kongrese.

Diskusijas baigiant, buvo sutarta ir pareikšta, jog PLB siekia, kad mūsų jaunimo aktyvumas nesibaigtų kongreso uždarymu, kad pakili jaunimo dvasia gaivinančiai paliestų visą jaunimą ir išlaikytų Lietuvių Bendruomenės rėmuose.

Prisiminus praėjusią spaudos ir radijo dieną, balsų dauguma sutarta panašios dienos rengimą šiais metais, jeigu jos mecenatai p. p. Adamkai sutiks, perleisti Lietuvių Žurnalistų sąjungai, kuri jau anksčiau yra tuo reikalu kreipusis į PLB valdybą.

Artimoje ateityje nenumatyta šaukti bendro PLB, JAV LB ir Kanados LB valdybų pasitarimo.

Pirm. S. Barzdukui painformavus apie posėdžių tarpe vestą susirašinėjimą, kuris iš dalies paryškino bendruomeninę veiklą įvairiuose kraštuose, patvirtinta praėjusių metų piniginė apyskaita, kurią parengė sekretorius Ant. Gailiušis. Pajamų ir išlaidų pusėse stambiausią poziciją sudarė "Pasaulio Lietuvis". Konstituciniai įnašai būtų buvę didesni, jeigu savo įnašą būtų įmokėjusi JAV LB. Iš visų kitų kraštų jų gauta 337.62 dol. JAV LB apylinkės 10% solidarumo mokesčio įmokėjo 369.04 dol. Pageidauta, kad apylinkės stropiau atsiskaitytų. (al).

Clevelande įvykusio PLB valdybos su jaunimo kongreso atstovais posėdžio dalyviai. Iš k. į deš.: (sėdi) R. Sakadolskis, A. Rinkūnas, dr. H. Brazaitis, pirm. St. Barzdukas, M. Lenkauskienė, A. Gailiušis ir dr. A. Nasvytis; (stovi) — dr. V. Vygantas, dr. A. Norvilas, dr. V. Majauskas, A. Laikūnas ir dr. A. Butkus
Nuotr. J. Garlos

APARATAS JŪROS DUGNUI MATUOTI

Kanadoje, Vinipego universitete profesorius sukonstravo aparatą, kuriuo galima fotografuoti 600 metrų vandens gilumoje. Šis aparatas pritaikytas jūros dugnui fotografuoti. Nepaprasto kabelio gale įrengtas foto aparatas. Tuo pačiu kabeliu eina srovė į stiprius reflektorius, įmontuotus šalia foto aparato.

IŠ ATEITININKŲ GYVENIMO

(Atkelta iš 2 pusl.)

kančių metų sendraugių stovykla būtų leista (nors ir demokratijoj) aprašyti jau tik kompetentingiems korespondentams. Tiesa, dalį jau ir praeitosios aprašė tokių kvalifikacijų žmonės, tik labai gaila, kad gerb. Dėdinas talentingojo daktaro Kęstučio Keblio, matyt, nelaiko tokiuo.

Linkęs spėti, kad gerb. Dėdino padarytas redaktorei ir man priekaištas kilo iš to, kadangi reportažas kiek skiriasi nuo korespondencijos ar apžvalgos. Redaktorė tą pajuto ir gautą medžiagą spausdino (net su tokiomis "egzotiškomis" anraštėmis!) veik nieko nepakeitus. Aš pats, kaip jau senos kartos (taigi ir mokyklos), esu dėkingas gerb. redaktorei poniai Nijolei Gražulienei. Spaudos tradiciją sekdama, ji šmaikščiai gynė kaltininką. Dar daugiau. Davė suprasti, kad ir iš gerb. Dėdino lauktų straipsnių. Iš savo patyrimo galiu užtikrinti, kad ji ir Jums, gerb. Daktare, duotų tiek pat vietos, kiek ir man atrėžė.

Reiškiu pagarbą,
Vytautas Čižauskas

TRADICINIS KAUKIŲ LINKSMAVARIS

Visam lietuviškam jaunimui pasilinksminimą su kaukėmis organizuoja Pr. Dielininkaičio moksleivių at-kų kuopa vasario 13 d., sekmadienį, 4:30 val. po pietų Marquette parko parapijos salėje. Tai tradicinis priešužgavėninis pasilinksminimas. Čia bus žaidžiama, šokama ir dainuojama. Veiks bufetas, bus laimės šulinys bei kitokios įvairios pramogos. Įvyks kaukių paradas ir bus atžymėtos įdomesnės bei originalesnės kaukės. Kviečiami dalyvauti kartu ir jaunimo tėveliai, kurie prie stalukų galės užkandžiauti bei stebėti besilinksminantį jaunimą. Dar kartą kviečiame visus, ypač pačius jaunuosius gausiai dalyvauti.

PASKAITA IR SKAIDRĖS SUTRAUKĖ SENDRAUGIUS

Nemažą būrį vyresniųjų sendraugių sutraukė sausio 29 d. Jaunimo centre įvykęs Chicagos sendraugių susirinkimas. Kadangi skyriaus pirm. J. Paškus nespėjo ateiti, tad susirinkimą atidarė valdybos narys Pranas Povilaitis, pakviesdamas kun. Kuzminską sukalbėti maldą. Pats svarbiausias to susirinkimo tikslas — išklausyti mokytojo Juozo Končiaus paskaitos apie jo kelionę po Rytų Europos valstybes ir Sov. Sąjungą. Paskaita buvo paįvairinta skaidrėmis iš aplankytų kraštų.

Prelegentas vyko su amerikiečių mokinių grupe ir keliais mokytojais, viso apie 40 asmenų. Tai buvo daugiau susipažinimo ir studijų kelionė, kartu sujungta ir su atvangos malonumais. Aplankyta Austrija, Vengrija, Čekoslovakija, Lenkija, Sov. Sąjunga, Suomija, Švedija, Danija, Rytų ir Vakarų Berlynas su garsiąja Chruščiovo statyta siena. Deja, Lietuvos jam neteko pamatyti, tik Maskvoj sutiko savo gimines, kurie tam tikslui ten atvyko.

Paskaita buvo įdomi, skaidrės ryškios, todėl klausytojai parodė didelį susidomėjimą.

Antras svarbus punktas buvo iždininko Adomo Viliušio pranešimas apie kasos stovį. Turėta pelno iš rudens vakaro ir taip pat iš Naujų metų sutikimo.

Po susirinkimo pereita į kitą kambarį, kur jau laukė kava ir sausainiai bei saldumynai. Neoficialioji dalis buvo taip pat įdomi ir gyva. Visi buvo dėkingi sendraugėms ponioms M. Zigaitienei, O. Miniatienei ir panelei dr. B. Miniataitei, kurios visa tai parūpino ir prikepė. Visi skirstėsi patenkinti draugiška nuotaika. A. P. B.

KORP! GIEDRA RENKASI

Vyr. giedrininkių (visuomeninkių ir kultūrininkių) ir Korp! Giedros bendras susirinkimas įvyks vasario 6 d. 12 val. ryto, tuoj po 11 valandos šv. Mišių Jaunimo centre. Prašome visas dalyvauti.

GOLDEN POODLE SALON
2841 W. 63rd Street
(1 block West of California.)
Kerpami visų veislių šunys pagal klientų pageidaujamus stilius.
Taip pat ten parduodami šunims visokie reikmenys. Pageidaujant, paimam ir pristatom.
Kalbama ir lietuviškai.
Skambinti — 778-8871

Lietuvių spaustuvė
COMMUNITY INSTANT PRINTERS
Greitai, gražiai ir pigiai spausdina viską. Skambinkite ir sužinokite mūsų prieinamas kainas tel. (312) 778-1970
2951 W. 63 St. — Chicago, Ill. 60629
Krumplis ir Stulpinas

ĮSIGYKITE DABAR

JAUNOMS MARČIOMS GERIAUSIA DOVANA
Jei jūsų martį yra lietuvė ar kitos kilmės, geriausia vedybinė dovana yra naujai išleista knyga Juzės Daužvardienės
Popular Lithuanian Recipes
Penktoji laida
Ši naujoji laida yra gerokai patobulinta ir dailininko Jono Pilipausko papuošta.
Visų įprastų lietuviškų valgių receptai yra šioj knygoj. Nurodymai trumpi, aiškia anglų kalba surašyti, ir lengvai įvykdomi.
Kaina tik $3.00
Užsakymus siųskite:
DRAUGAS
4545 W. 63rd Str.
Chicago, Ill. 60629
Persiuntimo išlaidoms prašoma pridėti 25 ct., o Illinois gyventojai prideda dar 15 ct. mokesčiams.

BUILDING & REMODELING
Heating Contractor
Įrengiu naujus ir perstatau senus visų rūšių namo apšildymo pečius ir air conditioning — į naujus ir senus namus. Stogų rinos (gutters), vandens šildymui boilerius. Turiu ir leidimus dirbti mieste bei užmiesčiuose. Darbas atliekamas greitai ir sąžiningai. Apskaičiavimas nemokamai.
DOMAS ŽUKAUSKAS
HEATING & SHEET METAL
4444 S. Western, Chicago 9, Ill.
Telefonas VI 7-3447

UŽSAKYKITE DRAUGĄ JAUNIMUI
PAPIGINTA KAINA
Reikia visomis išgalėmis stengtis pratinti mūsų jaunimą skaityti lietuvišką spaudą. Mūsų dienraščio administracija nori Jums šiame svarbiame reikale nuoširdžiai padėti.
Jeigu Jūs prenumeruojate "Draugą", o Jūsų vaikai gyvena skyrium ir lanko mokyklą svetimoje aplinkumoje, Jūs galite jiems užsakyti šio lietuviško dienraščio antrąją prenumeratą atskirai, papiginta kaina, gaudami visą trečdalį nuolaidos nuo pilnos prenumeratos kainos.
Ir jaunavedžiams galite užsakyti "Draugą" tomis pačiomis sąlygomis — papiginta kaina. Jūsų sūnūs ir dukros, gyvendami Jūsų namuose, gal skaitė lietuvišką dienraštį. Pratęskite šią gražią tradiciją ir jiems atskirą šeimą sukūrus.
Visais atvejais pasinaudokite teikiama trečdalio nuolaida.
Veikime drauge, kad mūsų jaunimas skaitytų lietuvišką dienraštį "Draugą"!
"Draugo" administracija

CLASSIFIED GUIDE

REAL ESTATE

STASYS SULA
INTERCONTINENTAL R. E.
PALMDALE, CALIFORNIA 93550
Namų tel. (213) 820-2925 West L.A
Pirkite žemę Palmdale, kur ruošiamas didžiausias pasaulyje aerodromas — iš savininkų, akrais ne sklypais!

STOP
Don't settle for anything less than the best. Delx. new 2 flat w/2-3 bdrm. 1½ baths bit-in's full bsmt w/ ¾ bath etc
Vicinity of 72nd & Hamlin
MATHISEN — Tel. 448-5100

SELLING YOUR HOME?
List with us for prompt action.
VAN DALE REALTY & BUILDERS
7000 West Archer Avenue
PHONE — 586-7000

SPECIALIAI LIETUVIAMS — Mūr. 2-jų butų, apyl. 15 ir 50 Ave. Spintelės virtuvėj. 2 maš. garažas Naujas boileris. Pajamų $155. plius butas. $32,000 SVOBODA, 2134 S. 61st Ct., BI 2-2162 arba LA 1-7038.

Apylinkėj Pulaski ir 65 Place — 4 mieg., 2 pilnos vonios, įrengtas rūsys, garažas. Skambint 735-6594.

Mūrinis, 18 metų. 2 gražūs butai. Įrengtas sausas rūsys. Pirkėjui liuksus butas ir 160 dol. rendos. Marquette pke. PR 8-6916.

5 dideli kamb. — "face brick" mūro bungalow. 2 maš. mūr. garažas, šoninis privažiavimas. Air conditioning. Pilnas rūsys. Arti krautuvių, mokyklų ir CTA auttobusų. Mt. Greenwood. $32,500 arba geriausias pasiūlymas. Susitarimui apžiūrėt skambinkit po 4:30 popiet tel. 238-6968

MISCELLANEOUS

SIUNTINIAI Į LIETUVĄ ir kitus kraštus
NEDZINSKAS, 4065 Archer Ave.
Chicago, Ill., 60632, tel. YA 7-5980

COSMOS PARCELS EXPRESS
SIUNTINIAI Į LIETUVĄ
2501 W. 69th St., Chicago, Ill. 60629
3333 S. Halsted, Chicago, Ill. 60608
Tel. WA 5-2737; 254-3320
Įvairių prekių pasirinkimas, motociklai, šaldytuvai, maistas, doleriniai CERTIFIKATAI ir AUTOMOBILIAI
V. Valantinas

A. VILIMAS MOVING
Apdraustas perkraustymas
— įvairių atstumų —
823 WEST 34th PLACE
Tel. FRontier 6-1882

VYTAUTAS ŽUKAUSKAS
SIUNTINIAI Į LIETUVĄ
Gerų prekių didelis pasirinkimas Automobiliai, šaldytuvai, televizijos, doler. certifikatai, maistas, akordeonai.
2608 W. 69th St., Chicago, Ill. 60629
TELEF. WA 5-2787

VALOME KILIMUS IR BALDUS
Plauname ir vaškuojame visų rūšių grindis
J. BUBNYS, Tel. RE 7-5168

MOVING
SERĖNAS perkrausto baldus ir kitus daiktus. Ir iš toli miesto leidimai ir pilna apdrauda.
2047 W. 67th Place — WA 5-8063

10% — 20% — 30% pigiau mokėsit už apdraudą nuo ugnies ir automobilio pas
FRANK ZAPOLIS
3208½ West 95th Street
Chicago, Illinois
Tel. GA 4-8654 ir GR 6-4339

TELEVIZIJOS
Spalvotos ir paprastos, radijai stereo.
Krautuvė Marquette Parke
Pardavimas ir taisymas
MIGLINAS TV
3346 W. 69th St. — tel. 776-1486

REAL ESTATE

Nemokamai surandam nuomininkus
BUD'S R. E. & INS.
BALYS BUDRAITIS
4307 So. Kedzie Ave., Chicago
TEL. — 254-5551

Savininkas parduoda mūr. "custom built" bungalow. 3 mieg., kampinis, įrengtas rūsys — galiam gyventi, 2 maš. mūr. garažas. Netoli Pulaski ir 66 gt. Kreiptis po 4 val. tel. ME 7-8724 ar LU 5-3617.

LAIMINGI NAMAI
Tikrai 1½ aukšto 2-jų butų mūras. 20 metų. 2 auto garažas. Gazu "baseboard" šildymas. Gražus sausas įrengtas beismentas. Marquette pke. $35,000.
10 butų mūras. Apie $14,500 nuomos. Marquette pke. Kaina $74,700. Investuokite peiningai ir saugiai.
12 metų, 2-jų butų geriausias mūro namas. 2 atskiri šildymai. 2 auto garažas. Pačiam Marquette pke. $37.700
Šviesus 2 butų, 11 metų mūras. Naujas garažas su elektr. durim. Ąžuolo medis, alumin. langai, nauji karpetai. 2 radiant šildymai. Sveiki oro vėsintuvai. Sausas ankštas beismentas. Prie pat Marquette pko. $44,900.
Didelis 6 kamb. mūras ir modernus 2 auto garažas. Kabinetų virtuvė, gazu šildymas. Puikus namas gyventi. Marquette pke. $22,500.
2 butų mūras. Arti bažnyčios ir mokyklų. 3 kamb. sausam beismente. 2 auto garažas. $29,000
Žemės — 30 p., su garažu. Prie pat parko. $10,400.

VALDIS REAL ESTATE
7051 S. Washtenaw Av. RE 7-7200

BUTŲ NUOMAVIMAS
Namų valdymas — Income Tax
Notariatas — Vertimai
APDRAUDŲ AGENTŪRA
BELL REALTY
J. BACEVIČIUS
8455 So. Kedzie Ave. PR 8-2233

2 po 4 kamb. mūr. Sklepas ir pastogė Central. šild. Garažas. Brighton pko centre.
2 po 5 kamb. medinis ir šalia tuščias sklypas. Central. šild. 41 ir Campbell.
Puikus bungalow. Įrengtas sklepas, garažas.
Tuoj galima užimti. Gera vieta 77-ta prie California.
Maisto krautuvė ir 2 butai. Brighton pke.
3 butai ir biznio patalpa. Marquette pke.
Valgykla su namu ir visais įrenginiais. Judri vieta.
Insurance — Income Tax
Notary Public
ŠIMAITIS REALTY
2951 W. 63rd St., 436-7878

ŠIMKUS REAL ESTATE
NOTARY PUBLIC
INCOME TAX SERVICE
4259 S. Maplewood Av., CL 4-7450
Tvarkingai patarnauja visais Real Estate reikalais. Be to čia veikia Notariatas, daromi ir liūdijami vertimai, užpildomi pilietybės pareiškimai ir įvairūs blankai.

2 butai po 5 kamb. švarus 22 metų mūr. prie 43 ir Maplewood. Atskiri gazo šild. 52 p. sklypas. Garažas. $38,000, arba pasiūlymas.
5½ kamb. 15 m. mūr. bung prie 67 ir Pulaski. Tuščias — galima užimti.
2 butai po 5 kamb. švarus med. prie 63 ir Kedzie $18,000.
Didelis gražus sklypas Glen Ellyn. $11,000.
6 kamb. (4 mieg.) 20 m. geras mūr. bung. prie 72 ir California 41 p. sklypas 2 vonios. gar. $29,9000.
6 kamb. mūr. bung. su 70 dol. mėn. pajamom M. P. $22,500.
2 butai po 4½ kamb. 12 m. mūr. prie 68 ir Maplewood. Įruoštas rūsys — galima išnuomuoti. Gar. Pasiūlymas.
1½ aukšto 8 m. mūr. M. P. 6 ir 4 kamb. Įruoštas rūsys. Apžiūrėję duokit pasiūlymą.
11 butų 6 m. mūr. prie 59 ir Sacramento $23,000 met. pajamų $147,000.
LEONAS REAL ESTATE
2741 W. 69th St. — 925-6015

IŠNUOMOJAMA — FOR RENT
IŠNUOMOJAMAS 4 kamb. butas apylinkėj 44 ir Talman.
Skambinti LU 5-2039
IŠNUOM. 2 kamb. butas su baldais. Marquette pko. apyl.
Skambinkit 778-5976

HELP WANTED — VYRAI
CRANE OPERATORS
company benefits. Good place to Minimum 2 years experience. Many work. Apply
WELDED TUBE COMPANY OF AMERICA
1855 E. 122nd St., Chicao, Ill.

MOLDER
New modern aluminum sand foundry needs several experienced molders in Bridgeview area. For interview appointment —
CALL 598-0300

TRUCK MECHANIC
Require minimum 4 years experience in gas & diesel. Union scale and good fringe benefits.
CALL MR. BRATT AT
376-7868

EXPERIENCED
PICTURE FRAME FINISHERS, SPRAYERS & JOINERS ON WOOD FRAMES.
Excellent Cond. & Benefits.
Do not apply unless experienced.
KOTLER PICTURE FRAME AND MOLDING COMPANY
300 NO. OAKLEY BLVD.
TEL. 666-4050
An equal opportunity employer

HELP WANTED — MOTERYS
ACCOUNTING CLERK
Experienced on N. C. R. payroll machine. Typing required. Good salary & union benefits.
Phone
MR. JOHNSON — 254-8900

GENERAL OFFICE & TYPIST
$120.00 PER WEEK
Exciting opportunity for individual with good typing skills & desiring a variety of duties.
K. P. ASSOC. 368-1877
Open on Sunday.
CALL MR. KEZUIS

KEYPUNCH OPERATORS
Good Starting Salary in friendly office located in Franklin Park.
Transportation Necessary
CENTRAL GROCERS
Tel. 678-0660

SECRETARY
PART TIME
Approximately 25 to 30 hours weekly. New 1 girl insurance office in Skokie. Good typing skills required. Shorthand a plus — not essential. Some prior insurance experience helpful.
APPLY TO MR. KASTEL
COUNTY WIDE INS. AGENCY
5045 W. Oakton St.
Skokie, Ill. Suite 10
PHONE 679-6120

SECRETARIES
We are looking for experienced secretaries who will work in a modern loop bank.
Must have excellent skills plus the ability to handle responsibilities
GOOD SALARY AND FRINGE BENEFITS
CALL OR APPLY
EXCHANGE NATIONAL BANK OF CHICAGO
LA SALLE AT ADAMS 332-5000
An Equal Opportunity Employer

IŠNUOMOJAMA — FOR RENT
IŠNUOM. gražus miegamas kamb. Evergreen Parke. Galimybė naudotis virtuve. 636-5034.
Išnuomojamas 5 kambarių butas antrame aukšte suaugusiai šeimai. Marquette parke. Tel. 476-8766
Išnuom. 2-jų kamb. butas su baldais. Marquette pke. 434-3440
BUTAI — rinktiniams nuomininkams Best Agency, 2026 W. 63 PR 6-6062
Nelaukit užsiregistruokit dabar! Aptarnauja pietvakarinę dalį 9 metus. Savininkai kreipkitės dėl patarnavimo nemokamai.
Remkite dien. "Draugą".

HELP WANTED — VYRAI
COLLECTORS
Regional Credit office needs collectors
Good Starting Salary and Employee Benefits
Apply in Person
BOND'S CLOTHES
Regional Credit Office — 3rd Floor
240 S. State St., Chicago

Naujas parapijos administratorius

Nauju Maspetho lietuvių Vieš-paties Atsimainymo parap. administratorium vyskupo yra paskirtas kun. Pranas Bulovas.

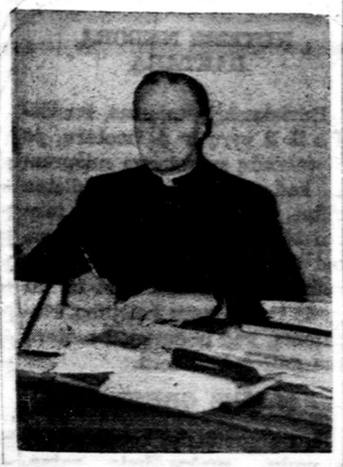

Kun. Pranas Bulovas

Kun. Pranas Bulovas gimė West Pullmane, Chicagos priemiesty, 1916 m. balandžio 21 d. Jo tėveliai, atvykę iš Lietuvos, Pranukui ir jo vienintelei sesutei Violai sulaukus mokyklinio amžiaus, jie persikėlė gyventi į Brooklyną. Čia kun. Pranas lankė miesto pradžios mokyklą ir Katedros aukštesniąją mokyklą Thompsone, Conn., baigė Marianapolio kolegiją bakalaureato lapsniu. Mokėsi Marijonų kunigų seminarijoje Clarendon Hills, Ill., ir kunigu įšventintas 1943 m. rugpiūčio 8 d.

Dešimt metų kun. Bulovas su dideliu pasisekimu ėjo įvairias pareigas tėvų marijonų vienuolyne: buvo aukštesniosios mokyklos mokytoju, ėjo vikaro pareigas parapijose, vedė misijas ir novenas lietuviškose parapijose.

1953 m. pasiprašė a. a. arkiv. Thomas E. Molloy priimti į Brooklyno vyskupiją. Arkivyskupas mielai priėmė ir neužilgo įkardinavo į savo vyskupiją. Tai gi jau 18 metų kun. P. Bulovas uoliai dirba pastoracijos darbą Brooklyno vyskupijoje. Šioje vyskupijoje buvo paskirtas vikaru į Stebuklingos Dievo Motinos parapiją, o vėliau perkeltas į Šv. Jono Evangelisto parapiją. Kadangi kun. Bulovas kalba lietuviškai, po kurio laiko buvo paskirtas į Maspetho lietuvių Vieš-paties Atsimainymo parapiją, kurioje po 15 metų sėkmingo darbo sulaukė paskyrimo tos parapijos administratorium.

Visi parapiečiai ir kiti jį pažįstantieji nuoširdžiai sveikina jį naujose pareigose ir meldžia Aukščiausiąjį, kad laikytų jį geroje sveikatoje ir, kad suteiktų palaimos sėkmingai toliau darbuotis Dievo garbei ir sielų išganymui.

Kun. Praną Bulovą paskyrus Maspetho lietuvių parapijos administratorium, parapiečiai džiaugiasi, nes jis yra pavyzdys, kad galima ir svetimose mokyklose mokslus besimokant išmokti gražiai lietuviškai ne tik kalbėti, bet ir taisyklingai rašyti.

Naujam parapijos administratoriui sėkmės parapijos darbuose!

K. Klastauskas

Vasario 16-sios minėjimai

New Britain, Conn.

Vasario 20 d. New Britaine bus Lietuvos Nepriklausomybės atsikūrimo sukakties minėjimas, kuris prasidės 10:30 val. rytą pamaldomis Šv. Andriejaus lietuvių parapijos bažnyčioje. Mišiose dalyvaus organizacijos su vėliavomis. Prie vėliavų budės skautai-tės. Per mišias giedos muz. Jono Beinoriaus diriguojamas Šv. Andriejaus lietuvių parapijos mišrus choras.

Gi oficialioji minėjimo dalis prasidės 2 val. p. p. Lietuvių svetainėje, Park St., New Britaine. Pagrindinę kalbą pasakys teisėjas Pr. Monèiūnas (Frank Monchun) iš Windsoro, Conn. Paskui bus sveikinimai, rezoliucijų priėmimas ir kita.

Po to meninėje programoje pasirodys muz. J. Beinoriaus diriguoj. Šv. Andriejaus par. mišrus choras su dainomis, Lituanistinė mokykla, vadovaujama mokytojų, su deklamacijomis ir tautinių šokių grupė, paruošta mokytojos Ald. Stasiukevičienės (Kaminskaitės) su tautiniais šokiais.

Tad visi New Britaino ir aplinkinių miestų lietuviai prašomi šiame minėjime gausiai dalyvauti. Malonėkite atsivesti ir amerikiečių.

Jonas Bernotas

Linden, N.J.

Amerikos Lietuvių tarybos Lindeno skyr., vietinėms organizacijoms bendradarbiaujant, ruošia iškilmingą Vasario 16-sios minėjimą vasario 27 d., sekmadienį, 4 val. p. p., 340 Mitchell Ave., Lietuvių Laisvės Parko salėje, Lindene.

Oficialioje dalyje kalbės žymus kalbėtojas. Meninėje programoje pasirodys solistė Irena Stankūnaitė ir solistas Mečislovas Razgaitis. Jiem akompanuos kompozitorius J. Stankūnas. Dr. Vinco Kudirkos šeštadieninės mokyklos mokiniai padainuos, pašoks tautinius šokius ir padeklamuos.

Lindeniečius ir kaimynus nuoširdžiai kviečiame šiame minėjime dalyvauti ir atlikti savo tautinę patriotinę pareigą, paaukojant Lietuvos laisvinimo reikalams. Negalinčius į šį minėjimą atvykti asmeniškai, prašome savo auką iš anksto siųsti skyriaus pirmininkui Vl. Tursai, 412 Morristown Rd., Linden, N. Jersey 07036.

Minėjimui pasibaigus toje pat salėje yra numatytos vaišės. Norintieji jose dalyvauti prie įėjimo turi užsirašyti ir sumokėti po 3 dol. asmeniui.

Valdyba

PROJEKTUOJAMAS NAUJAS KANALAS

Tailando pietuose, Malakos pusiasalyje esanti Kra sąsmauka šiuo metu tapo dideliu diskusijų objektu. Specialistai hidrotechnikai, transporto kompanijos, prekybos firmos svarsto apie šimto kilometrų ilgio kanalo statybos klausimą. Toks kanalas maždaug 1500 kilometrų sutrumpintų laivų kelią iš Indijos į Ramųjį vandenyną. Iniciatorių komitetas apskaičiavo, kad kanalas turėtų būti 600 m. pločio ir 100 m gylio. Panašių įrengimų statybos patirtis ir šiuolaikinė technika leistų iškasti kanalą per 5-10 metų. Jis kainuotų apie 250-300 milijonų dolerių.

MŪSŲ KOLONIJOSE

Melrose Park, Ill.

TAUTOS ŠVENTĖS MINĖJIMAS

Lietuvos valstybingumo 721 metų ir Lietuvos nepriklausomybės atkūrimo 54 metų minėjimas įvyks vasario 26 d. 7 val. vak. Veteranų (Bulger Hall) salėje (Hirsh ir 16-tos gatvių kampas) Melrose Park, Ill. Minėjimą ruošia Bendras Organizacijų komitetas. Pagrindiniu kalbėtoju bus Lietuvių fondo idėjos pradininkas dr. Antanas Razma. Meninę programą atliks mūsų kolonijos lituanistinė mokykla, vadovaujama savo mokytojų. Lietuvos laisvinimo reikalams aukas rinks A. Repšienė, Z. Sinkevičienė ir K. Valienė. Aukos bus priimamos salėje prie įėjimo ir minėjimo pertraukos metu. Negalėjusieji minėjime dalyvauti asmenys savo auką įteikia po minėjimo vieno mėnesio laikotarpy A. Repšienei, Z. Sinkevičienei ar K. Valienei. Kas norėtų, auka būtų paimta iš namų, skambina telefonu 544-3880 kiekvieną dieną po 5 val. p. p. Už žuvusius laisvės kovoje savanorius-kūrėjus, partizanus ir visus lietuvius kankinius tėvynėje ir Sibire šv. Mišios bus aukojamos vasario 20 d. 11 val. Sacred Heart parapijos bažnyčioje, sekmadienį. Melrose Parko ir apylinkės lietuvių visuomenė kviečiama minėjime ir šv. Mišiose dalyvauti. Minėjimui pasibaigus visi dalyviai bus pavaišinti kavute ir saldumynais.

NAUJA LB APYLINKĖS VALDYBA

LB Melrose Parko ir apylinkės lietuvių visuotiname susirinkime, įvykusiame sausio 30 d., buvo išrinkta nauja apylinkės valdyba 1972 metams: pirm. Otto Mejeris, vicepirm. kun. S. Šantaras, sekr. A. Repšienė, kultūros reikalų vadovas Viktoras Lyons, iždr. Raymondas Mišauskas, spaudos reikalams K. Tautkus. Valdybos adresas: Otto Mejeris, 1118 N. 20th Ave., Melrose Park., Ill. 60160. Telef. FI-5-1510.

KOLONIJOS PASIDIDŽIAVIMAS — LITUANISTINĖ MOKYKLA

Melrose Parko šeštadieninė mokykla pradėjo veikti 1952 m. vasario 2 d. Melrose Parko ir apylinkės lietuvių visuomenė nuoširdžiausiai sveikina sukaktuvininkę Lituanistinę mokyklą, švenčiančią 20 metų sukaktį. Lituanistinė mokykla — Melrose Parko ir apylinkės lietuvių pasididžiavimas. Pagarba ilgametei mokyklos vedėjai ir mokytojai Antaninai Repšienei, kuriai daugiausiai teko rūpintis, kad mokykla gražiai veiktų. Laike 20 metų mokykla išleido 16 abiturientų laidų, kurių dauguma šiandiena yra baigę aukštuosius mokslus. Vieno kito pirmosios laidos abituriento ar abiturientės šiandieną mokyklą lanko jau vaikai. Visą laiką mokykloje mokinių skaičius mažai keitėsi — nuo 25 iki 29 mokinių. Šiais metais mokyklą lanko 29 mokiniai ir viena suaugusi antrosios kartos lietuvaitė motina. Vaišvilo šeima, kuri jau bus antros ir trečios kartos, į mokyklą atvažiuoja su keturiais vaikais. Ir pati motina kartu mokosi lietuvių kalbos ir istorijos. Vaikai pradėjo mokytis visai nei žodžio nesuprasdami lietuviškai, šiandien jau pradeda kalbėti ir rašyti lietuviškai. Gi jų motina padarė labai didelę pažangą ir kalboje ir skaityme ir rašte. Mokykloje dabar dirba be vedėjos dar dvi mokytojos — A. Kašubienė ir O. Rakauskienė, kuri dirba su nekalbančiais lietuviškai vaikais ir gana sėkmingai daro pažangą jos grupės mokiniai. Mokyklą globoja ir remia Melrose Parko LB ir kitos organizacijos.

(kt)

ŠALPOS ORGANIZACIJŲ KONFERENCIJOS

IX-ji generalinė tarptautinės katalikų artimo pagalbos organizacijos Caritas Internationalis asamblėja šiemet įvyks gegužės mėnesį Romoje. Taip nutarė praeitų metų rudenį įvykę atskirų kraštų Europoje, Azijoje, Afrikoje ir Pietų Amerikoje Caritas Internationalis organizacijos suvažiavimai.

Europos kraštų tarptautinis artimo pagalbos organizacijos suvažiavimas įvyko Badeno mieste, Austrijoje. Čia dalyvavo kartu ir Kanados bei JAV-ių Caritas organizacijos atstovai.

Panašus suvažiavimas įvyko Afrikoje, Zaire, buvusioje Kongo sostinėje Kinshasoje, kur posėdžiavo visos Afrikos kraštų katalikų Caritas Internationalis atstovai.

Pietų Amerikos kraštų Caritas Internationalis atstovai buvo susirinkę San Salvadoro mieste, Salvadoro respublikoje. Azijos kraštų katal. Caritas Internationalis atstovai tarėsi Hong-Konge.

Visuose suvažiavimuose buvo svarstomi pagalbos teikimo klausimai ūkiniai besivystantiems ir nelaimių ištiktiems kraštams, bei visuotinės Caritas Internationalis asamblėjos programa.

— Illinois valstijoj 1968 m. buvo 112,000 jungtuvių ir 32,000 skyrybų.

Business Directory

ACTION AUTOMATIC TRANSMISSIONS
Automatic transmissions. Repair service. All makes. Special Fall and Winter Check-up.
4300 W. 63rd St., Chicago, Ill.
PHONE — 735-4536

SOUTHWEST SHEET METAL CONTRACTORS, INC.
3267 Columbus Avenue
Chicago, Ill. — Phone PR 8-8686
WARM AIR HEATING AND AIR CONDITIONING

Pranešame giminėms, draugams ir pažįstamiems, kad 1972 m. sausio 31 d., Lietuvoje, mirė mūsų tėvas

A. † A.

ANTANAS MAŽEIKA

Nuliūdę lieka:

duktė Aldona Masiulienė ir sūnūs Antanas ir Pranas su šeimomis.

A. † A.

VIKTORUI ABRAMIKUI

mirus,

jo skausmo prislėgtą seserį JOANĄ nuoširdžiai užjaučiu.

Z. Kalinauskas

A. † A.

VALDUI MICKEVIČIUI mirus,

jo tėvelius **ELENĄ** ir **ALFONSĄ MICKEVIČIUS**, jo sesutę **LAIMUTĘ** ir brolį **KĘSTUTĮ** bei kitus gimines ir draugus nuoširdžiai užjaučiame.

Agutė ir Pranas Gudaičiai
Aldona ir Zigmas Urbai
Jonas Bataitis

A. † A.

VIKTORUI ABRAMIKUI mirus,

jo žmonai, seserims ZUZANAI ir JOANAI, broliui ANTANUI bei giminėms gilią užuojautą reiškia ir drauge liūdi

Pranas Pilipauskas
ir šeima

Mielai motinai

A. † A.

ONAI KAMINSKIENEI Lietuvoje mirus,

jos sūnui **ELEGIJUI**, žmonai **ALDONAI**, anūkėms **RASUTEI** ir **ANDREJAI** reiškiame gilią užuojautą.

Liudas ir Albina Ramanauskai ir šeima

A. † A.

JULIA BRASAS

CHURAITĖ

Gyveno Chicagoje, Ill., Brighton Parko rajone.
Mirė vas. 3 d., 1972, 9:47 val. ryto, sulaukus 75 m. amžiaus.

Gimė Lietuvoje. Kilo iš Panevėžio apskrities, Naujamiesčio parapijos, Baibokėlių kaimo.

Amerikoje išgyveno 59 m.

Pasiliko dideliame nuliūdime sūnus Joseph J., marti Betty, duktė Bernice Kwiecien, žentas Stanley, anūkė Cynthia Kwiecien, sesuo Domicelė Pocius, švogeris John, 2 sūnėnai Edward Pocius su žmona Anele ir John Pocius su žmona Terry, ir jų šeimos, pusseserės Eva Lubin su šeima ir Adelė Valutis su šeima, ir kiti giminės, draugai ir pažįstami

Velionė buvo našlė a. a. John.

Kūnas bus pašarvotas šeštad., 4 val. popiet, Eudeikio koplyčioje, 4330 S. California. Laidotuvės įvyks pirmad., vasario 7 d. iš koplyčios 8:45 val. ryto bus atlydėta į Švč. M. Marijos Nekalto Prasidėjimo parapijos bažnyčią, kurioje įvyks gedulingos pamaldos už velionės sielą. Po pamaldų bus nulydėta į Lietuvių Šv. Kazimiero kapines.

Nuoširdžiai kviečiame visus: gimines, draugus ir pažįstamus dalyvauti šiose laidotuvėse.

Nuliūdę: **Sūnus, duktė, marti, žentas ir anūkai.**

Laid. direkt. Dovydas Gaidas ir Geraldas Daimid. Tel. 523-0440

A. A.

IGNATIUS GAIDAMAVICZ

Gyveno 7008 S. Talman, Chicago, Illinois.
Gimė Lietuvoje. Kilo iš Kražių parapijos, Adomaičių kaimo.
Amerikoje išgyveno 58 m.

Pasiliko dideliame nuliūdime žmona Ludvina (Janušaitė), sesers duktė Marge Lukas su vyru Stanley, giminės Anthony Kardelis su šeima ir Mary Kardelytė, artimi draugai Dominick ir Agnes Yocius su šeima, ir kiti giminės, draugai ir pažįstami.

Velionis buvo amžinas narys: Šv. Kazimiero Seserų Vienuolyno rėmėjų, T. Jėzuitų rėmėjų ir T. Marijonų rėmėjų ir garbės narys T. Pranciškonų rėmėjų draugijų. Priklausė Šv. Vardo draugijai.

Kūnas bus pašarvotas šeštad., 2 val. popiet Lack (Lackawicz) koplyčioje, 2424 W. 69 St.

Laidotuvės įvyks pirmad., vasario 7 d. iš koplyčios 9 val. ryto bus atlydėtas į Švč. M. Marijos Gimimo parapijos bažnyčią, kurioje 9:30 v. r. įvyks gedulingos pamaldos už velionies sielą. Po pamaldų bus nulydėtas į Lietuvių Šv. Kazimiero kapines.

Nuoširdžiai kviečiame visus: gimines, draugus ir pažįstamus dalyvauti šiose laidotuvėse.

Nuliūdus: **Žmona.**

Laidotuvių direktorius Steponas C. Lack ir Sūnūs. Tel. 737-1213

A. † A.

ANTANINA MISKŪNAS

WASILIOTĖ

Mirė vas. 4 d., 1972, 8:30 val. ryto.

Gimė Lietuvoje, Marijampolės apskr. Amerikoje išgyveno 57 m.

Pasiliko dideliame nuliūdime brolio dukterys Emily Vergenal su šeima ir Ann Rakes, gyv. Floridoje su šeima, ir kiti giminės, draugai ir pažįstami.

Priklausė Bridgeporto Namų Sav. draugijai.

Kūnas pašarvotas Antano M. Phillips koplyčioje, 3307 S. Lituanica Avenue.

Laidotuvės įvyks pirmad., vas. 7 d. iš koplyčios 8:30 val. ryto bus atlydėta į Šv. Jurgio parapijos bažnyčią, kurioje įvyks gedulingos pamaldos už velionės sielą. Po pamaldų bus nulydėta į Lietuvių Šv. Kazimiero kapines.

Nuoširdžiai kviečiame visus: gimines, draugus ir pažįstamus dalyvauti šiose laidotuvėse.

Nuliūdę: **Giminės.**

Laidot. direkt. Antanas M. Phillips. Tel. 927-3401

GYVAS PRISIMINIMAS

Atmintinas kielikas ar cimborija įgraviruota prisiminimui jūsų mirusio mylimo asmens ir dovanojant vargingoms Misijoms ar bet kuriam pasirinktam kunigui, bus gyvas ir įspūdingas atminimas, kuris bus įvertintas. Pristatome tuojau pat išstatymui laidotuvių koplyčioje. Taip pat turime ir kitų dalykų tinkamų atminimui.

WATRA MEMORIAL CENTER
2848 W. CERMAK ROAD CHICAGO, ILLINOIS
AREA CODE (312) 247-2425

A. A.

JONAS ŽAKEVIČIUS

Buv. N. Lietuvos P. ir P. Ministerijos referentas, fabriko "Kauno Audiniai" finansinis vadovas, mirė Atlantic City sausio 23, palaidotas Vineland, N. J.

Didžiai gerbiamo bendradarbio dukrai STEFANIJAI DEKSNIENEI ir artimiesiems gilią užuojautą reiškia

Jonas Markvaldas

APLINK MUS

× **Kun. Leonardas R. Yerkes** yra paskirtas laikinu administratoriumi Šv. Juozapo parapijos, kurios klebonas kun. V. Urba neseniai mirė. Kun. Yerkes buvo a. a. kun. V. Urbos asistentas. Yra čikagietis, gimęs 1930 m. gegužės 28 d., kunigu įšventintas 1955 m. gegužės 3 dieną.

× **Kun. Petras Leketas,** Sacred Heart parapijos Marshfield, Wis., klebonas išvyko atostogų pas sesutę ir švogerį Clyton Everett į Palm Springs, Calif. Laikui bėgant jie išsikels iš Marquette Park tenais gyventi visam laikui. Jų adresas, Lido Apartments, 2900 Ramon Rd., Palm Springs, Calif.

× **Savo dienraščio nepamiršta** malonūs skaitytojai, jį remdami. Draugui aukų prisiuntė: po 4 dol. — J. Landsbergis, Mykolas Pranckūnas, Stasys Šlikas; po 3 dol. — Alf. Noreika, A. Dulksnys, L. Jocys, Val. Indrulėnas, Edg. Roznekas, J. Papievis, Ona Karalius, P. Kijauskas, J. Urbonavičius, T. Freidankas, Ona Stumbras; po 2 dol. — J. Valaitis, A. J. Vasaitis, A. Puodžiūnas; po 1 dol — St. Usinas, Maria Gotceitas. Nuoširdžiai dėkojame.

× **Lietuvių Prekybos rūmų** narių susirinkimas įvyks šį trečiadienį, vasario 9 d. 8 v. v. Dariaus Girėno posto namuose. Ta proga bus paminėta Lietuvos nepriklausomybės sukaktis. Kun. A. Stašys kalbės tema "Bendroji politika ir Lietuvos klausimai: Dalyvaus Lietuvos gen. konsulė J. Daužvardienė. J. Evans parodys filmą iš veiklos Jaunimo centre.

× **Prof. kun. Stasys Yla ir prof. Julius Kakarieka** šį šeštadienį dalyvaus Lietuvių radijo forumo programoje.

× **P. Indrūnienė** yra išvykusi į saulėtąją Arizoną ir apsisto jusi pas Strikauskus, o iš ten dar važiuos į San Francisco, Calif. ir kitur. Velykoms vėl grįš į Glen Ellyn, Ill.

× **Šv. Kazimiero lietuvių kapinių** sklypų savininkų metinis susirinkimas ir lietuvių visuomenės susirinkimas kapinių reikalais įvyks šį sekmadienį, vasario 6 d. 1:30 val. po p. Gage Parko auditorijoje, prie 55 ir Western gatvių. Visi, kuriems rūpi mūsų kapinių reikalai, kviečiami atvykti. (pr.)

× **Išpardavimas bus dar tik 10 dienų** pas Gradinską. Kainos sumažintos net 200 dol. 2512 W. 47 St., FR 6-1998. Atd. ir vak. pirm. ir ketv. (sk.)

× **Norintieji vykti autobusais į Vasario 16-tos minėjimą,** Auditorium Theater, 70 E. Congress, prašome registruotis ALTo raštinėje telf. 778-6900 nuo 9 v. iki 5 v. vakaro darbo dienomis, o vakarais nuo 7 iki 9 v. (pr.)

× **L. Braždienės — Seklyčia — Restoranas 2617 W. 71 St. Tel. PR 8-2030** veikia nuo 12 v. d. iki 7:30 val. Uždara sekm. ir pirm. Čia patiekia natūralius ir skoningus valgius. Klientui pageidaujant paruošiame dietinius valgius pagal gydytojų nurodymus. sk.)

× **Dr. Vi. Simaitis** savo Real Estate, Income tax, Insurance ir Notaro įstaigą perkėlė į erdvesnes patalpas.

Adresas: **2951 W. 63 St.** (prie Sacramento), **tel. 436-7878** (sk.)

× **NAMAMS PIRKTI PASKOLOS** duodamos mažais mėnesiniais įmokėjimais ir prieinamais nuošimčiais.

Mutual Federal Savings, 2212 West Cermak Road. Telefonas VI 7-7747. (sk.)

× **Dr. Kęstutis Valiūnas, Vliko pirmininkas, Stasys Barzdukas, Pasaulio lietuvių pirmininkas** ir dr. Kazys Bobelis, Amerikos Lietuvių tarybos pirmininkas turės spaudos konferenciją su laikraščių redaktoriais bei radijo vadovais. Šeštadienio vakare jie dalyvaus Lietuvių žurnalistų sąjungos centro valdybos ruošiamame tradiciniame spaudos baliuje.

× **Kun. A. Puchenski,** Švč. M. Marijos Gimimo parapijos vikaras, pakrikštijo savo sesers Mary ir svainio adv. Dennio Walter dukrelę Elizabeth Nancy vardu Šv. Ignaco parapijos bažnyčioje. Ta proga tėveliai iškėlė šaunią puotą.

× **Danutė Vaičiulaitytė** atvyko iš Washingtono pas savo dėdienę Eleną Abramikienę pagelbėti slaugyti savo dėdę Viktorą Abramiką, kuris mirė š. m. sausio 31 d. Kelias dienas prieš mirtį dar suspėjo atvykti ir jo sesuo Joana Vaičiulaitienė, o į laidotuves buvo atvykęs ir Antanas Vaičiulaitis. Danutė pasiliko ilgesniam laikui pas savo dėdienę ir ją galima pasiekti telefonu 758-2952.

× **Jonas Podžiukas,** Chicago, Ill., sustiprino mūsų spaudos darbus 6 dol. auka. Dėkojame.

× **Stepas Jakubickas,** grįždamas iš Los Angeles, savaitei laiko buvo sustojęs Chicagoje. Nuolat gyvena Delhi, Kanadoje, kur turėjo tabako ūkį, o dabar yra pardavęs. Turėdamas daugiau laiko, dabar plačiau įsijungia į visuomeninį darbą — Liet. atgimimo sąjūdį, šiauliuose, Lietuvių fonde, Kanados LB krašto valdyboje. Iš Chicagos pirmadienį su V. Šimkumi mėnesiui laiko išvyksta į Floridą, o paskiau grįš atgal į Delhi. Los Angeles mieste išbuvo 8 dienas, lankydamas draugus.

V. Šimkus ir St. Jakubickas

× **Meno dr-jos Šatrijos** susirinkimas šaukiamas šį sekmadienį, vasario 6 d., 3 v. p. p. J. Švabaitės - Gylienės namuose, 7142 So. Troy ave. Programoje poetė Danguolė Sadūnaitė ir kt. Visi šatrijiečiai kviečiami dalyvauti.

× **DĖMESIO! DĖMESIO!** Visi, kurie einate į Aušros Vartų Tunto Užgavėnių Vakarą, prašomi nesivėluoti. Pradžia 7:00 v. v. Programa prasidės punktualiai 7:30 v. v. Po programos šilta vakarienė. Kurie dar norėtumėte į vakarą atvykti prašome paskambinti šiais telefonais — **767-3241, FR 6-7488.** (pr.)

× **Aidutės,** mūsų jaunosios muzikaliosios merginos sudariusios vienintelį dainuojančių lietuvaičių ansamblį ir gražiai savo koncertais išsireiškiančios Chicagoje ir kitur, neseniai "Jūratės ir Kastyčio" operos pastatymui iš savo negausių išteklių sudėjo 100 dol. ir įteikė mūsų Operai. Nuoširdus ačiū. (pr.)

× **"MENĖ", 2515 W. 69th g-vė,** tinkama literatūros vakarams, teatrui, vestuvėms, kt. susirinkimams. Dėl inf. skamb. **257-2034** arba **778-9781.** (sk.)

× **Stockbrokeris J. Petrulis,** gerai susipažinęs su USA ekonomika, bendrovių akcijomis bei Stock Market komplikuotais posūkiais tikisi galėsiąs daugeliui investuotojų (net ir nusivylusiems) padėti. **Telef. FI 6-0200** — Harris, Upham & Co. (sk.)

Francis McKay mokyklos, 6901 S. Fairfield Ave., auklėtiniai gauna blankus dalyvauti konkurse rašinio: "Kaip aš galiu prisidėti, kad mano Chicagos pietvakarių sritis būtų švaresnė ir gražesnė". Nuotraukoj matyti valstijos atstovas M. Madigan, Illinois valstijos senatorius Fr. Savickas (dešinėj) ir vietos koordinatorius Pat Hennessy, mokyklos vedėjas Daniel Zelazek. Sėdi mokiniai (iš k. į d.:) Cindy Whittemore, Karen Derwianski, Gary Schaafsma, Allen Prusis, Jimmy Gardner, Colleen Kohn, Regina Stankūnavičiūtė

IŠ ARTI IR TOLI

J. A. VALSTYBĖSE

— **Prof. dr. Konstantinas Račkauskas,** ilgametis Forthamo universiteto New Yorke profesorius, nuo praėjusių metų pradžios pasitraukęs į pensiją ir apsigyvenęs Hot Spring, Arkansas, praėjusią savaitę pergyveno sunkią vidurių operaciją ir guli Oauchita Memorial Hospital patalpose, Broadway Ave., Hot - Spring, Arkansas, 71901.

× **Ona Sliteris** su dukra Joana gyv. 2624 W. 69 St., šiomis dienomis sugrįžo iš atostogų, kurias parleido Meksikoje. Ji yra veikli įvairiose lietuvių organizacijose, o taip pat keletą metų priklausė Chicagos Lietuvių Operos lėšų telkimo komitetui, kuriam vadovavo Lucy Norus.

× **"Southwest News-Herald"** vasario 3 d. laidoje gražiai ir objektyviai aprašė arkiv. Jurgio Matulaičio minėjimą, įvykusį sausio 30 d., tiksliai suminėdamas Marijonų vienuolijos istorinius ir arkiv. Matulaičio biografinius bruožus. Straipsnis iliustruotas didele nuotrauka iš minėjimo.

× **Dainavos ansamblis ir Lietuvių opera** dalyvaus Lietuvos nepriklausomybės minėjime, kurį globoti yra pakviesti, be anksčiau minėtų, rašyt. Aloyzas Baronas, Martynas Gudelis, Mikas Vaidyla ir kt.

× **Stella Kaulakis,** plačiai žinoma Chicagos veikėja, tėvų marijonų apskričio iždininkė, daug veikianti kitose draugijose, išvyko atostogų į Californiją pas gimines dr. Gudauskį ir jo šeimą. Kaulakiai yra žinomi visuomenininkai ir stambūs gerų darbų rėmėjai, ilgamečiai "Draugo" skaitytojai.

× **A. Snarskienė,** M. Paukštienė, L. Dočkus žymios mūsų veikėjos darbuojasi, kad pavyktų rėmėjų 7 sk. parengimas, kuris įvyks kovo 12 d. 2 val. po p. vienuolyno patalpose, 6336 So Kilbourn Ave. Pelnas skiriamas tėvų marijonų seimui. Visi būsite pavaišinti.

× **A. Krakauskas,** Windsor, Ont., prie prenumeratos mokesčio pridėjo 6 dol. auką. Dėkui.

× **Aukomis po 5 dol.** "Draugą parėmė:

Algimantas P. Liaugaudas, Downers Grove,

Laima Bildušienė, Wheaton, Ill.,

Gintautas Raulinaitis, Chicago,

Albertas Stakėnas, Chicago,

Vladas Jasinskas, Brooklynas,

Sofija Raksnienė, Philadelphia,

Kazys Kavaliauskas, Cicero,

Joseph Sabas, DAC, North Wuerttemberg,

Paul Vyšnia, N. Bay, Kanadoje.

Visiems esame labai dėkingi.

— **A. a. Jieva Mažuknienė,** Worcester, Mass., a. a. kunigų Bruno ir Antano Mažuknų motina, mirė Lindbrook, N. Y., ligoninėje praeitą ketvirtadienį, vasario 2 d. Bus laidojama iš Šv. Kazimiero bažnyčios, Worcester, Mass., pirmadienį, vas. 7 d. Velionė palaidojo vyrą, tris sūnus ir dabar po visų vargų atėjo eilė jai. Ją laidos duktė Pranė Hartford, iš Lindbrook, N. Y. Kun. Bruno buvo Worcesterio diocezijos kunigas ir kun. Antanas buvo marijonas, kuris ilgus metus pasižymėjo misijomis Amerikos lietuvių parapijose.

— **Programa apie Lietuvą per radiją** JAV LB Informacijos komisijos narės Teresės Gečienės pastangomis ir šiais metais Lietuvos nepriklausomybės šventės proga plačiai klausoma klasikinės muzikos stotis WFLN perduos pusės valandos programą apie Lietuvą. Programoje bus žvelgiama į Lietuvos likimą paskutiniųjų metų įvykių šviesoje ir perduodama lietuviška muzika su komentarais anglų kalboje. Pusvalandžio programą redaguoja ir pranešinės Antanas Mažeika, buvęs ilgalaikis "Laisvės Žiburio" ir "Gintaro Krašto" valandėlių redaktorius. Programa bus girdima š. m. vasario 12 d., šeštadienį, 10 val. ryto (tuoj po žinių). Stotis transliuoja bangomis 900 AM ir 95.7 FM. Padėkos laiškučius stoties vadovybei prašome siųsti sekančiu adresu: WFLN, 8200 Ridge Avenue, Philadelphia, Pa. 19128.

— **J. Navakas,** Omahos LB apylinkės sekretorius, JAV LB CV prisiuntė eilę laiškų, gautų iš Nebraskos valstybės kongresmanų ir senatorių tautų praeičiai tirti įstatymo reikalu. Laiškai, rašyti atsakant į LB apylinkės kreipimąsi minėto įstatymo reikalu, adresuoti energingai apylinkės pirmininkei Julitai Burgess.

— **Los Angeles jaunimo sekcija** sudaryta iš devynių asmenų: Juozo Venckaus (pirm.), Almos Vilkaitės (ižd.), Audros Griniūtės (sekr.), Uoginto Kubiliaus (kult. reik.), Rimo Žuko (soc. reik.) Jūratės Pažėraitės (inform. reik.), ir Vitos Kevalaitytės (Santa Monika jaun. reik.). Jaunimo Sekcija rūpinasi talka II PLJK ir vietiniu jaunimo susiorganizavimu.

— **Bostono lietuvių jaunimas** išsirinko naują jaunimo sekciją, kuri rūpinsis talkinimu II PLJK ruošai. Valdybon išrinkti Marius Žiaugra (pirm.), Gintaras Karosas ir Jurgis Lendraitis (vicepirm.), Birutė Adomavičiūtė (sekr.) ir Jonas Jakutis (ižd.). Bostoniškiai planuoja sudaryti specialią komisiją finansų telkimui.

— **Otilija Saulienė,** nuolat gyvenanti Denvery, Coloradoje, neseniai grįžo iš kelionės po Europą. Lankė Šveicariją, Austriją ir Italiją, daugiausia interesuolamasi kultūrinėmis įstaigomis: muziejais, bažnyčiomis, teatrais. Buvo ir Vatikane, kur dalyvavo audiencijoje pas popiežių Paulių VI. Romoje viešėjo lietuvių viešbutyje: Villa Lituania, Piazza Asti 25, Roma, Italy. Viešbutis labai patogus ir jame yra vietos. Kalėdų metu jame tebuvo 4 lietuviai, jų tarpe vysk. A. Deksnys, prel. J. Končius, o daugiau kitataučiai, daugiausia vokiečiai. Jeigu kai kuriuose viešbučiuose turistai permoka ir kartais gauna nesveiką maistą, tai Villa Lituania teikia gerą priežiūrą, o jei atsiranda pelno, jis panaudojamas neturtingiems lietuviams klierikams paremti. Viešbučio administratorius yra prel. Jonušas, kuris padeda ir gauti audienciją pas popiežių.

— **Inž. P. Labanauskas** sėkmingai dirba Amerikos Balse, tvarkydamas programas į Pietų Ameriką; jos duodamos nuo 4 v. ryto iki 12 v. v. Sekmadieniais inž. Labanauskas Amerikos Balso lietuviškoj programoj duoda lietuvių spaudos ir veiklos apžvalgas. Kai buvo transliuojamas amerikiečių išlipimas į Mėnulį, buvo įsijungusių 2,260 ispaniškų ir portugališkų stočių ir dar Kubos stotis.

Gavo magistro laipsnį

Kristina Galvydytė gavo magistro laipsnį Daytono universitete 1971 m. gruodžio mėnesį. Studijavo anglų kalbą — literatūrą. Studijas pradėjo Illinois

K. Galvydytė

universitete 1965, kur buvo veikli Lietuvių studentų klubo narė; buvo taip pat paskirta į "Student Government" ir Activities Committee", kur tvarkė užsieniečių studentų reikalus. Persikėlė į Daytono universitetą tęsė toliau studijas, dėstydama anglų literatūrą pirmų metų studentams. Džiaugiasi šeima ir pažįstami nauja magistrante, tik gaila, kad tėvelis a. a. Vytautas negali kartu pasidžiaugti, bet Kristina savo pastangomis ir ištverme kilniai pagerbė savo tėvelio atminimą. K.

Chicagos žinios

NUTEISĖ NEDORĄ DAKTARĄ

Prisiekusiųjų teismas, susidedąs iš 8 vyrų ir 4 moterų, po 16 valandų svarstymų nusprendė, kad dr. James G. Middleton kaltas. Jį buvo įskundusi teismui 24 m. moteris Lynn Nelson, kad jis ją vaistais apsvaigino ir paskiau nuskriaudė. Jam už tai gresia iki 16 metų kalėjimo. Numatoma, kad ir daugiau moterų jam gali bylų iškelti.

NELAIMĖ GREITKELY

Edens greitkely ketvirtadienį nusmuko sunkvežimio ratas, sunkvežimis pralaužė užtvarą ir persimetė kiton kelio pusėn, apvirto, prislėgdamas vairuotoją Otto Schneidau, 45 m. Jį išgelbėjo valstijos policija ir, daugelyje vietų sužeistą, nugabeno į Evanston ligoninę. Nelaimė įvyko į šiaurę nuo Dundee Rd. Susisiekimas greitkeliu toje vietoje ilgą laiką buvo nutrauktas ir automobiliai turėjo apvažiuoti aplink.

AREŠTAVO 10 PROTESTUOTOJŲ

Pietinėje Chicagos dalyje esančią Whistler pradžios mokyklą ėmė piketuoti, reikalaudami, kad būtų pašalintas vedėjas J. W. Sedlack. Dešimt piketuotojų buvo areštuoti.

NAUJA LINIJA Į O'HARE

Numatoma, kad jau ateinančiais metais bus pradėta tiesti nauja Chicagos miesto susisiekimo linija iki pat O'Hare aerodromo. Spauda ir gyventojai tuo džiaugiasi. Chicago meras Daley tam yra labai prielankus.

95-TAS GIMTADIENIS

Roosevelto universiteto Chicagos muzikos kolegijos emeritas buv. prezidentas dr. R. Ganz sulaukė 95 m. amžiaus ir jam vasario 24 d. ruošiamas pagerbimas universiteto patalpose.

— **Vysk. Antanas Deksnys,** atvykęs iš Europos, sausio 25 d. dalyvavo kaip konsekratorius — koncelebratorius naujojo Miami vyskupo pagelbininko Rene H. Gracida šventinime Marijos katedroje Miami, Floridoje. Pagrindinis konsekratorius buvo Detroito kard. Jonas Dearden. Šventinimo mišias laikė 24 arkivyskupai ir vyskupai suvažiavę iš įvairių JAV vietovių. Iš kitų kraštų buvo tik du: Nassau vysk. Paulius Hagarty ir Europos lietuvių vyskupas Antanas Deksnys. Naujasis vyskupas Gracida yra ispanų kilmės, o Miami arkivyskupijoj dabar yra 250 tūkstančių ispanų kilmės tikinčiųjų. Šventinimo iškilmėse dalyvavo toje vyskupijoje gyveną lietuviai kunigai: Antanas Chepanis, Kazys Stadalnikas, Vincas Andriuška, Edvardas Abromaitis, Leonardas Puišis. Dalyvavo taip pat čia atostogaujantis kun. Andrius Karoblis iš Wisconsin ir vyskupą A. Deksnį atlydėjęs kun. Titas Narbutas.

OKUPUOTOJE LIETUVOJE

— **Šalčiai** sausio vidury Lietuvoj gerokai spirgino — temperatūra buvo nukritusi net 29 laipsniai Celsijaus žemiau nulio. O daugelis neturi žmoniškų butų. Pasitaiko, kad net gailestingosios seserys jau trejus metus gyvena bute su kiaurais pamatais, lubas popieriais užsikamšiusios ir jokio pagerėjimo greit nesitiki.

— **Kazio Sajos** parašyta nauja tragikomedija "Dilgėlių šilkas" pastatyta Kauno dramos teatre. Režisavo K. Kymantaitė.

Chicagoje ir apylinkėse

VASARIO 16 ROSELANDE

Šiemet Roselande Vasario 16-sios šventės minėjimas įvyks vasario 20 d. ir tik parapijos bažnyčioje, 10809 So. State St., iškilmingomis pamaldomis. Šv. Mišias už visus žuvusius už Lietuvos laisvę laikys ir šiai šventei išskirtiną pamokslą pasakys žinomas paskaitininkas kun. Alfonsas Grauslys.

Pamaldų pradžia 10 val. ryto. Antroji bažnytinė rinkliava klebono kun. Prano Lukošiaus skiriama Lietuvai laisvinti. LB apylinkės vadovybės paminėtam tikslui bus renkamos aukos aukų lapais, tautiečių gyvenamose vietose bei kituose jų subuvimuose.

Apylinkės vadovybė maloniai prašo ir tvirtai tiki, kad visi tautiniai susipratę lietuviai, dar ir dabar tebegyvenantieji Roselande ir jo apylinkėse, gausiai atsilankys į šios mūsų tautos didžiosios šventės minėjimą ir savo aukomis parems Lietuvos laisvinimo darbą. Nė vienas tenepasilieka užsidaręs namuose ir būtinai turi dalyvauti Vasario 16-tosios minėjime parap. bažnyčioje. **LB apyl. vadovybė**

KALĖJIMAS DAKTARUI UŽ NUŠOVIMĄ

Dr. Norman Schwarth nuteistas kalėti nuo 4 iki 14 metų už nušovimą dr. E. Fuontes su kuriuo buvo susiginčijęs dėl pinigų, kai jie, anksčiau dirbę bendrose patalpose, vėliau skyrėsi.

— Amerikoj cukraus liga per metus miršta 38,352 asmenys.

ŠVELNUS PALENGVINIMAS UŽKIETĖJUSIEMS VIDURIAMS

LEOPILLEN tikras augalinis produktas ir sėkminga priemonė užkietėjimui pašalinti, kurio vartojimas yra paprastas ir nesudėtingas. Visoje Europoje yra žinomas ir vartojamas virš 60 metų. Trijų generacijų gydytojai **Leopillen** veikimu taip pat buvo patenkinti, kad dabar šį augalinį produktą galima gauti vaistinėse be recepto. **Leopillen** veikia kaip ne kenksmingas produktas netik vidurių užkietėjimo sutvarkymui, bet dar pagelbsti ir virškinimui. Gaunamę daugybę laiškų, giriančių **Leopillen** veikimą. Viename iš jų rašo, kad kiekvienas, kuris nori atstatyti savo kūno ir dvasios jėgas, privalo turėti namuose Leopillen. Jos prašalina dujas ir veikimas yra toks švelnus, kad jūs jaučiatės visiškai atsigaivinęs ir sustiprėjęs.

Jeigu negautumėt **Leopillen** savo vaistinėje, tai kreipkitės betarpiai į

LEO PRODUCTS CO.
DEPT. L-1
5864 N. Milwaukee Avenue
Chicago, Ill. 60646

Prašau atsiųsti man LEOPILLEN — 100 tablečių už $2.85 arba ekonominio dydžio 250 tablečių už $5.50. I-os klasės persiuntimas įskaitytas.

Pavardė .....
Adresas .....
Miestas ..... State .....
Zip .....

VIEN TIK DRAUGAS SPAUSDINA

Kokius dalykus vien tik "Draugas" spausdina?

Vien tik "Drauge" gausite gražiausius vedybinius kvietimus atspausdintus lietuviškais rašmenimis.

Jaunosios poros iš visos Amerikos siunčia "Draugui" užsakymus spausdinti lietuviškus vedybų kvietimus. Galima pasirinkti įvairiausio popieriaus vokų ir kortelių.

Jei rengiatės į moterystės luomą ir norite gražiausių lietuviškų kvietimų, užsukite į "Draugą". Kiek galite greičiau, atvykite ir pasirinkite.

NORMAN BURŠTEINAS, kailių krautuvė
IR SIUVYKLA, 185 No. **Wabash (kampas Wabash ir Lake Street), 2-as aukštas.** Atdara kasdien 9 ryto iki 6 vak.; pirm. ir ketv. iki 8 v. v., šešt. iki 4 val. ir kitu laiku susitarus tel. **263-5826** ir bute **677-8489**
Kalbame lietuviškai