THE LIBRARY OF CONGRESS GRATIS
REFERENCE DEPARTMENT
SERIALS DIVISION N
WASHINGTON, D.C. 20025

DRAUGAS

THE LITHUANIAN WORLD-WIDE DAILY

LAISVOJO PASAULIO LIETUVIU DIENRAŠTIS

4545 WEST 63rd STREET CHICAGO, ILLINOIS 60629
Telephone: (312) LUdlow 5-9500

Vol. XVI Price 15¢ PENKTADIENIS — FRIDAY, BIRŽELIS — JUNE 2, 1972 Kaina 15 c. Nr. 129

Šimtas komunistų karių pasisiūlė pasiduoti

Saigonas. — Kalbėdami per radiją, šimtas Šiaurės vietnamiečių karių Komtum priemiesty pasisiūlė pasiduoti Pietų vietnamiečiams. Jie pridėjo, kad komunistų armija prie to miesto neteko 3000 vyrų užmuštais, kai Pietų vietnamiečiai, gindamiesi, 1000 karių užmuštais ir sužeistais. Toks masinis pasisiūlymas kapituliuoti yra pirmas šiam kare. Yra atsitikę, kad maži priešo būreliai savanoriškai pasiduoda, bet niekad šimtais. Vakar buvo tik tiek žinoma, kad tuo reikalu per radiją derybos vyko visą dieną.

Iš to dar nedaroma išvados, kad komunistai būtų atsisakę planų miestą paimti, Komtum tebepuolamas, tik aišku, jog patys komunistai mato kovos beviltiškumą, ir daugiau galvojautieji vyrai nori nors savo gyvybes išgelbėti.

SAIGONAS. — Pietų Vietnamo parašiutininkai ir marinai, daugiau kaip 1000 vyrų, su 25 tankais pradėjo ofenzyvą 25 mylias į šiaurės vakarus nuo Hue ir mėgina priešo prasiveržusius dalinius apsupti. Manoma, kad jie jau bus apsupę vieną pulką. Į apsuptuosius per garsiakalbius kreipėsi pietų vietnamiečiai ir siūlė jiems pasiduoti. Yra žinoma iš paimtų belaisvių, kad išaurės vietnamieičių moralė taip kritusi, kad jie sutiktų visi pasiduoti, jei tik galėtų.

Š. Vietnamo armijos laikraštis jau aiškiai skundžiasi, kad karinės pajėgos turi daug sunkumų su transportacija, todėl "kariai turi būti kantresni", jei laiku negauna, ką reikėtų gauti.

Amerikos Phantom lėktuvai oro kovose vėl numušė du priešo Migus, patys neturėdami nuostolių. Šiais metais priešas neteko jau 34 Migų, o nuo karo pradžios 145.

Kas verčia sovietus tarfis su vakarais

Washingtonas. — Nixono ir Brežnevo pasirašytas ginklų apribojimo susitarimas ir visas su tuo surištų problemų kompleksas susilauks daug komentarų, aiškinimų, teorijų visam pasauly. Kyla tik klausimas, kas lėmė, kad ir sovietai sutiko su tam tikrom nuolaidom ir kompromisu.

Diplomatiniuose sluoksniuose aiškinama, kad rusai tikrai siekė rasti kalbą su vakarais ir todėl kantriai sutiko drąsų Amerikos žygį blokuoti jų remiamą sąjungininką Š. Vietnamą, nesiėmė jokių kontra priemonių. Amerika labai gerai padarė, nujausdama, kaip rusai labai nori viršūnių konferencijos, sugebėjo išnaudoti pasitaikiusią progą ir tai jai padės garbingiau užbaigti Vietnamo karą.

Brežnevo "taikos programa" turi savo kitą logiką ir ji vadinasi Kinija. Tie du komunizmo milžinai varžosi ne tik dėl ideologinės pirmenybės, bet anksčiau ar vėliau reikės susidurti ir dėl ginčijamos teritorijos, kurioje dabar abi pusės stovi 4,150 mylių pasieniu su visa savo galybe. Rusams savisaugos instinktas diktuoja, kad vienu ir tuo pačiu metu jie negali turėti dviejų didžiųjų priešų, vieno vakaruose, kito rytuose. Brežnevas ir jo kolegos po ilgų apskaičiavimų priėjo išvados, jog geriau rasti taikingą kalbą su Vakarais, negu sù Kinija.

Pagerėjus Amerikos Rusijos atmosferai, Brežnevas dabar sieks greičiau susilaukti Europos saugumo konferencijos ir jos vaisių. Žinoma, svarbiausia, kad išgautų kokia nors forma pripažinimą dabartinės padėties status quo, o paskui Amerikos pasitraukimo ir jos įtakos Europoje sumažėjimo. Tada Maskva jaustų, kad ji gavo ko siekė, ko niekad ir neturėjo — dominavimo ne tik rytų, bet ir vakarų Europoje.

Vokiečiai suėmė gaują teroristų

FRANKFURTAS. — Vakarų vokiečių policija suėmė vieną labiausiai ieškomų asmenų, Andreas Baader, anarchistą ir bombų meistrą. Jo vadovaujama gengė, vad. "Raudonoji armija", kaltinama dėl paskutiniųjų bombų sprogimų amerikiečių kareivinėse, kai žuvo keturi Amerikos kariai ir buvo atakuojamos policijos stotys. Baader ir dar trys jo sėbrai buvo suimti po susišaudymo Frankfurto rezidenciniam rajone. Baader buvo sužeistas.

Sovietai ratifikavo susitarimą su Bonna

MASKVA. — Sovietų aukščiausios tarybos prezidiumas formaliai ratifikavo Maskvos ir Bonnos paktą. Prezidiumas sovietų sistemoje yra vykdomasis organas ir atlieka tas funkcijas, kurios normaliai priklauso visam sovietui, 1,517 atstovų, kai jie posėdžiauja. Bet sovietas, arba taryba, posėdžiauja tik du kartus į metus, mažiau nei po savaitę ir tik "vienbalsiai" paploja tam, kas yra pasiūlyta paploti, o kitu laiku tai atlieka prezidiumas.

Mirė kun. F. Norbutas

Kun. Feliksas E. Norbutas po trumpos ligos mirė sekmadienį, gegužės 28 d., Carney ligoninėje, Bostone.

Kun. F. Norbutas buvo gimęs 1900 m. spalio 13 d. Kaune, Lietuvoje. Buvo atvežtas į Ameriką dar mažas. Gyveno So. Bostone, netoli šv. Petro lietuvių bažnyčios. Velionis buvo baigęs šv. Jono kunigų seminariją ir įšventintas kunigu 1928 m. šv. Kryžiaus katedroje, Bostone. Dirbo lietuvių parapijose — Nekalto Prasidėjimo Cambridge, šv. Jurgio Haverhill, šv. Petro — So. Bostone, šv. Roko — Brocktone. 1947 m. buvo paskirtas klebonu šv. Jurgio lietuvių parapijoje Norwoode. Ten sėkmingai klebonavo 15 metų, padidino kleboniją, įrengė ir pastatė Nukryžiuotojo Jėzaus kongregacijos seserims mokytojoms vienuolyną. Vėliau buvo klebonas šv. Kazimiero lietuvių parapijoje Brockton, Mass., iš kur pasitraukė nuo klebonavimo rūpesčių, sulaukęs 65 m. amžiaus. Paskutiniuoju metu gyveno Plymouth, Mass. Palaidotas trečiadienį, gegužės 31 d., iš šv. Petro lietuvių bažnyčios, So. Bostone, Naujosios Kalvarijos kapinėse Bostone.

Teherano, Irano sostinės, kampelis

LENKAI NIXONĄ SUTIKO NUOŠIRDŽIAI

VARŠUVA. — Prez. Nixoną Varšuvoje pasitiko keli šimtai tūkstančių žmonių. Čia jis nebuvo taip atskirtas nuo masių, kaip Maskvoje ir galėjo su daug kuo pasisveikinti. Lenkai tačiau nebuvo painformuoti ir nežinojo nei tikslaus laiko, kada jis atvyksta, nei kuriom gatvėm važiuos. Tie, kurie Nixoną lydėjo 1959 metais, sako, kad dabar buvo dar didesnės minios, dar didesnis entuziazmas.

Pirmas susitikimas su Lenkijos kompartijos vadu Giereku truko pusantros valandos. Tuo laiku ir valst. sekr. Rogers buvo grįžęs iš Bonnos ir konferavo su užsienio reikalų ministeriu Stefan Olszowskiu ir pasirašė konsuliarinę sutartį. Pagal sutartį Lenkija turės konsulatą New Yorke, o Amerika Krokuvoje. Dar sutarta, kad su Amerikos pasu keliaujantieji po Lenkiją bus pilnai apsaugoti.

Vakare buvo banketas, kurio metu Nixonas minėjo, kad netolimoj ateity bus galima kalbėti apie kariuomenių mažinimą, didesnę draugystę tarp rytų ir vakarų. Tik jis sakė, kad būsimajai Europos saugumo konferencijai turi būti iš anksto gerai pasiruošta, kad ji nebūtų bergždžias laiko eikvojimas.

VARŠUVA. — Iš Varšuvos į Washingtoną Nixonas išskrido vakar 10:03 val. ryto Chicagos laiku. Lėktuvui papildyti kuru buvo numatyta nusileisti Airijoj. Kelionės metu Nixonas baigė ruošti kalbą, kurią vėliau turėjo pasakyti Kongrese.

Nixonas, prieš išvykdamas iš Varšuvos, turėjo progos pamatyti milžinišką Kristaus Kūno procesiją miesto gatvėmis. Procesijai vadovavo kard. Wyszynskis.

Sen. Jackson įtarinėja

WASHINGTONAS. — Sen. Henry Jackson (dem. iš Wash.) kaltina prezidentą Nixoną, kad jis Maskvoje sudarė slaptą susitarimą. Senatorius nebalsuos už sutarčių patvirtinimą tol, kol tas susitarimas nebus atskleistas. Jacksonas nesako, kokios rūšies susitarimą Nixonas padarė, tik kad tai liečia apsiginklavimą.

Nixono administracija sako, kad kai kurios susitarimo detalės dar nėra paskelbtos viešumai, bet jos bus atskleistos Kongresui. Kongresas turi sužinoti pirmiau, nei viešuma pradės komentuoti, ir dėl to nereikia pradėti triukšmauti kaip tik Kongreso nariams. Paslapčių, kurios būtų visą laiką paslaptys, ir Kongresas jų nežinotų, nėra ir negali būti.

Mergaitės teisybė apie skelbimų melagystes

WASHINGTONAS. — 11 metų mokinė Dawn Ann Kurth, iš Melmourne, Fla., visiškai suniekino per televiziją matomus skelbimus, pavadino juos kvailais, o kompanijas melagėm. Ji stebisi, kaip gali televizijos tinklai klaidinti jaunimą. Tada jauni žmonės pradeda netikėti visu tuo, kas ir rimtai kalbama ar siūloma daryti. Mergaitė turėjo progos savo nuomonę išdėstyti Senato komisijai, norinčiai žinoti, ką mano vaikai apie tai, ką mato televizijoje.

Palestinos partizanai, marksistai, pasivadinę Liaudies išlaisvinimo frontu, prisipažįsta, kad Tel Avivo žudynes jie suorganizavo.

Norėjo sutrukdyti Nixono vizitą

Teheranas. —Kai Nixonas lankėsi labai draugiškam Irane, tuo metu sprogo septynios bombos, o iš Irako radijo buvo pasakyta, kad jie pasirūpins, kad amerikos prezidentui viešnagė nebūtų labai maloni. Prieš tai jie skelbė, jog jų agentai sutrukdys Nixono vizitą. Irakas ir Iranas, kaip dažniausiai kaimynystėje esti, nesugyvena ir vienas kitą kaltina visokiom nedorybėm.

Bombos užmušė vieną moterį, sunkiai sužeidė Amerikos aviacijos generolą Harold Price ir jo šoferį, sužalojo Amerikos Informacijos centro pastatą, Britanijos biblioteką, sprogo ir prie šacho tėvo kapo ir dar kitur. Gyventojai tačiau Nixoną sutiko entuziastingai.

Libanas bijo Izraelio keršto

TEL AVIV. — Izraelio premjerė Golda Meir leido suprasti, kad bus imtasi tam tikrų priemonių, kad panašios žudynės nepasikartotų. Daroma išvada, kad bus keršijama Libanui, iš kurio teritorijos teroristai ir atvyko. Aerodrome šaudymuose jau yra mirusių 26, iš jų 14 portorikiečių turistų, šventų vietų lankytojų. Sužeistų skaičius pakilo iki 78. Beirutas susirūpinęs ir Libano kariuomenei įsakyta pasiruošti sutikti Izraelio ataką, atšauktos visų karių atostogos.

Papildomai pranešama, kad iš trijų japonų teroristų du yra žuvę, o trečias, sučiuptas gyvas, greit bus teisiamas.

BELFASTAS. — Trečiadienį Ulsterio airiai bažnyčiose ir mokyklose rašėsi peticiją, reikalaujančią baigti terorą, bet tuo pačiu metu jų partizanai susprogdino porą bombų ir žuvo vėl du britų kariai.

Nuo 1969 metų kovų pradžios, Ulstery jau žuvo 357 žmonės.

KAS GI ŠAUKTŲ KARIUOMENĘ DĖL BEPROČIO SUSIDEGINIMO

Vokiečiai juokiasi iš bolševikų dėl nevykusių aiškinimų apie Romo Kalantos susideginimą

Hamburgas. — "Die Fackel von Kaunas" ("Kauno deglas") —tokią antraštę parinko komentatorius (A.K.) savo straipsniui apie Kauno įvykius vokiečių savaitrašty "Die Zeit" (V.25):

"Leninas ketino daryti viską geriau už carus. Jo Rusija turėjo būti ne tautų kalėjimu, bet autonominių sovietinių respublikų sąjunga. Tačiau jau prieš pat mirtį Leninas suprato, kad žlugo jo "tautybinė politika", kad ją užgožė sunkiasvoris, su priemonėmis nesiskaitantis partinis—valstybinis aparatas. Dar ligos patale Leninas rašė politbiurui: "Skelbiu kovą didrusiškam šovinizmui, kovą dėl mirties ar gyvybės." Vėlesniuose Lenino diktantuose yra savikritiška pastaba: "Mano kaltė, kad nepakankama energija bei ryžtu pasisakiau už autonomijos reikalą."

Lenino įpėdiniai iš jo paveldėjo ir išspręstą nacionalinį klausimą. Dabar, kai Brežnevo ekipa ruošiasi iškilmingai atšvęsti Sovietų Socialistinių Respublikų Sąjungos penkiasdešimtmetį, vis garsiau nuaidi nacionalinio protesto šūkiai — Ukrainoje, Gruzijoje, o ypač iš užgrobtų trijų Baltijos valstybių.

Antai, sausio mėn. grupė latvių komunistų protesto rašte pasisakė prieš Maskvos rusifikavimo politiką. Kovo mėn. 17,000 Lietuvos katalikų apeliavo į JT gen. sekr. Waldheimą, atskleisdami sovietų režimo trukdymus laisvai praktikuoti tikėjimą. Dabar Kaune protesto ženklan susidegino jaunas darbininkas — katalikas, ir tame sąryšyje prasiveržė religiškai ir tautiškai motyvuotas pačios liaudies pyktis. Panaudota net kariuomenė, kad susidorotų su žmonėmis, nešančiais transparentus su įrašu:"Laisvės Lietuvai"!

Taip, tasai "Kauno fakelas" akinančia šviesa nušvietė naujosios Rusijos senąsias silpnybes. Natūraliai išaugusio tautinio pluralizmo sprogstamoji medžiaga nepanaikinta nei per prievartą. Bevykdydama savo didvalstybišką politiką Sov. Sąjunga vis dažniau privalo skaitytis su rizikingais vidaus politikos faktoriais," —rašo "Die Zeit"

Įtakingas dienraštis "Frankfurter Allgemeine Zeitung" (V.26) įdėjo Rm. komentarą:

"Beviltiškos sovietų valdžios pastangos užtušuoti pereitos savaitės lietuvių bruždėjimą. Dabar, kai jau visas pasaulis žino, kas ten atsitiko, ji stengiasi paneigti įvykių politinį pobūdį. Darbininkas, susideginęs protesto ženklan Kaune, esą buvęs psichiniai nesveikas; demonstracijas laidotuvių proga organizavę saujelė teismo baustų jaunuolių. Prieštarimai akivaizdūs: negi bepročio nusižudymas paskatintų tūkstančius išeiti į gatves, dargi valstybėje, kurioje policija viena pati nusprendžia, kaip susidoroti su demonstrantais!? Negi tokiomis sąlygomis būtų pavykę keliems teismo baustiems vaikėzams išjudinti žmonių minias? Pagaliau, naujiena, kad politinė policija domėtųsi bepročiais bei eiliniais kriminaliniais nusikaltėliais!

Tačiau Maskva jaudinasi ne be pagrindo. Nepasitenkinimas diktatūra komunistiniuose kraštuose pirmiausia ir kaip taisyklė pasireiškia nacionalinio protesto forma. Tačiau tai tik pradžia to, kas seka...." prideda FAZ.

Iš Varšuvos tiesiai į Kapitolių

Washingtonas. — Vakar Nixonas, tik ką grįžęs iš Varšuvos, tiesiai iš aerodromo žadėjo nuvažiuoti į Kapitolių ir kalbėti Atstovų rūmams ir Senatui. Jo kalba turėjo būti perduota per televiziją ir radiją.

Atstovų rūmų pirmininkas Carl Albert sako, kad "Nixono kišenėje žinios yra per karštos, kad galėtų ilgai jas laikyti". Spaudos sekretorius Ziegler pridėjo, kad prezidentas kalbės apie aštuonių dienų pasitarimus Sovietų Sąjungoje. Prezidentas prašys, kad Kongresas pritartų jų susitarimams su sovietais dėl priešraketinių raketų bazių suvaržymų ir tarpkontinentinių raketų skaičiaus apribojimo.

Su sovietais susitarta, jog abi pusės turės ne daugiau kaip po 200 priešraketinių raketų (SAM), išdėstytų dviejose valstybės vietose. Šį susitarimą turi patvirtinti Senatas dviem trečdaliais balsų, kai kiti susitarimai reikalingi ratifikuoti paprasta balsų dauguma abiejuose Kongreso rūmuose.

Jau ir rojuj negerai

PAPEETE. — Tahiti, šiam gražiausiam ir ramiausiam pasaulio kampely, kurio gyventojai džiaugiasi, kad juos prancūzai saugo ir jų nevaržo, dabar paskelbta, jog prancūzų teismas nuteisė septynis asmenis, kurie buvo išvogę iš prancūzų karo laivų amunicijos ir norėjo pašalinti prancūzų valdininkus. Penki jų nuteisti po 5 metus, kiti du po 3 metus kalėjimo ir bus ištremti iš to krašto.

CARACAS, Venecuela. — Milijoninio tiražo dienraštis "El Universal" gegužės 25 d. įsidėjo Venecuelos Lietuvių Bendruomenės pirmininko Vl. Venckaus laišką apie religijos persekiojimus okupuotoje Lietuvoje ir sukilimą Kaune bei Vilniuje. Laiške plačiai išaiškinta dabartinė okupuotos Lietuvos padėtis. Prie laiško pridėtas priedas "Tarptautinio komiteto demokratijai ginti" pirmininko Felix Martinez Suarez, kuriame jis pareiškia, kad ir minėtas komitetas pasisako už Lietuvos ir kitų pavergtųjų tautų laisvę.

KALENDORIUS

Birželio 2: šv. Erazmas, šv. Marcelinas, šv. Blandina, Ąžuolas, Auksuolė.

Birželio 3: šv. Karolis, šv. Klotilda, Tautkantas, Vilija.

Saulė teka 5:18, leidžias 8:18.

ORAS

Saulėta ir šilta, temperatūra pie 80 laipsnių.

Sporto Apžvalga

Redaguoja J. SOLIŪNAS
6041 So. Albany Ave., Chicago, Illinois 60629
Telef. 476-7089

LITUANICA - NORVEGIAN MUSTANGS 1:2

Nesisekė Lituanicos komandai praėjusį sekmadienį, žaidžiant pirmenybių rungtynes prieš norvegų Mustangs. Nesisekė dviejuose frontuose — puolime ir vartuose. Puolėjai kelis kartus nepataikė į tuščius vartus, bet pataikė į vartų virpstus, kas, specialistų nuomone, esą žymiai sunkiau. Vartininkas šį kartą, populiariai šnekant, dar nebuvo formoje. Ir to maždaug užteko, kad garbingai atiduotų du taškus. Lituanica pralaimėjo ne "sausai" — 1:2, nes užpykęs saugas A. Krygeris įmušė garbės įvartį, lyg parodydamas, kad toks dalykas vis tik yra galimas.

Lituanicos komanda pagal žaidimo eigą ir turėtas "mirtinas" progas, atsargiai vertinant, galėjo laimėti prieš norvegus 5:0. Blogesniu atveju 5:2. Koks tas atvejis buvo, kad pralaimėjo 1:2 — sunku ir būdvardį surasti. Pralaimėjo dėl to, kad nėra kas pataiko į vartus. Mūsų puolėjai vengia šaudyti iš toliau į vartus, kai mes iš 5 įvarčių keturis gavome iš toliau, kaip iš 16 metrų. Iš arti irgi nesiseka. Gi saugai iš antros linijos, atrodo, bijo net pabandyti. Krygeris, kaip matėm, tik pabandė ir pataikė.

Aiškėja Lituanicos sąstatas

Palyginus pernykščių metų komandos sąstatą su dabartiniu, pastebime, kad paėmus 13 žaidėjų amžiaus vidurkis iš 31 metų nukrito ligi 24 metų. Komanda atjaunėja, nes jos eiles papildo Lituanicos atžalynas iš jaunių komandos. Šiais metais bandomi žaidėjai yra dar visai jauni, daugumoje neišėję iš jaunių klasės. Po poros — trejetos bandymų jau galima spėti, kad keletas iš jų ne tik sugebės įsijungti į pirmąją komandą, bet ir pakels jos pajėgumą jei ne tobulesniu kamuolio valdymu, tai energija, ištverme ir susiklausymu. Štai jie: Andrius Krygeris — 16 metų gimnazistas, gabiųjų mokinių garbės sąraše, lankstus, ištvermingas ir galvą (smegenis) naudojantis žaidėjas. Būsimas "playmaker". J. Nader, karjerą pradėjęs su mažiukais, 17 metų abiturientas, ištvermingas, stiprus ir nesikarščiuojantis. Įgijęs daugiau pasitikėjimo, valdys pusę aikštės. Aleksas Rimeika, 15 metų gimnazistas, turi gražų taisyklingą šūvį, gerą išlaikymą. Dar lėtokas. Padirbėjęs gali pasidaryti geras įvarčių medžiotojas. R. Balčiūnas, 18 metų studentas, turi visus duomenis būti patikimu gyniku, jei treniruosis ir pasimokys iš savo klaidų. Ričardas Skirius, 18 m. studentas, kurio kiekvienas kampinis "kvepia" įvarčiu. Įgijęs daugiau judrumo, savo aukštu ūgiu gali pasidaryti vartininkų pabaisa. G. Bertašius, atstovavęs Chicagos jaunius rinktinėje, 17 metų gimnazistas. Jei į rinktinę pateko ne per klaidą, Lituanica turėtų susilaukti gero vartininko. Kad be praktikos galima pasidaryti vartininku, tokios nuomonės nėra. Šiais ir dar atrastais jauniais papildyta Lituanicos komanda gali su pasitikėjimu žvelgti į laimėjimais nužymėtą ateitį.

Abi vyrų komanas sutiko treniruoti tikras futbolo žaidimo specialistas Aloyzas Kuniskas, kurio vadovaujamas treniruotes privalo visi žaidėjai lankyti. Toks yra klubo vadovybės reikalavimas.

J. J.

Jaunieji bėgikai

Philadelphiečiai prie a. a. Julijos Vaškienės kapo, antkapį pašventinant. Antkapio projektas — skulptoriaus Petro Vaškio. Nuotr. K. Čikoto

MŪSŲ KOLONIJOSE

Philadelphia, Pa.

PRIE JULIJOS VAŠKIENĖS PAMINKLO

Prieš šešerius metus po nesėkmingos operacijos, pačiame savo amžiaus tvirtume, mirė Julija Vaškienė, skulptoriaus Petro Vaškio žmona. Jos mirtį skausmingai išgyveno visi ją pažinusieji, nes ji savo nuoširdumu į visus spinduliavo nemeluotu draugiškumu.

Gegužės 13 d. Šv. Andriejaus parapijos bažnyčioje klebonas kun. J. Degutis atnašavo šv. Mišias už Julijos Vaškienės sielą, o po mišių gausus būrys Vaškių šeimos artimųjų susirinko į Prisikėlimo kapines (Bristol Twp.), kur ilsisi Julijos Vaškienės palaikai.

Prie jos kapo, kuris dabar jau papuoštas jos vyro skulptoriaus Petro Vaškio padarytu granito paminklu, šventinimo apeigas atliko specialiai iš New Yorko atvykęs kun. St. Raila, artimas Vaškių šeimos bičiulis.

Savo pamoksle kun. St. Raila gražiu žodžiu prisiminė velionę ir kvietė šios dienos maldą už a. a. Juliją Vaškienę sujungti su malda už kenčiančią Lietuvą, kurią mirusioji mylėjo nepaprasta meile.

TRUMPAI

— **L.V.S. Ramovės Philadelphijos** skyriaus metinis susirinkimas įvyks š. m. birželio mėn. 4 d. Bendruomenės Balso pikniko vietoje.

— **Tautinių šokių grupė**, vadovaujama Esteros Bendžiūtės, sėkmingai rengiasi Tautinių šokių šventei Chicagoje. Kelionės išlaidų naštai palengvinti ruošiamas vakaras su koncertine dalimi š. m. birželio mėn. 24 d. Liet. Muzikalio Klubo salėje.

— Vilties choras, vadovaujamas L. Kaulinio, gegužės mėn. 21 d. įdainavo ilgo grojimo plokštelę, kuri neužilgo pasirodys rinkoje. Neperseniausiai choras įdainavo Mišių ir kitų giesmių plokštelę.

— **Algis Jonys**, sėkmingai vadovaujas jungtiniam Philadelphijos ir Piet. N. Jersey L. B. apylinkių jaunimo metų kongresui remti komitetui, po įtemptų darbo pastangų yra optimistiškai nusiteikęs ir mano, kad nemaža skirtoji kvota pavyks įvykdyti. Visi, dar neaukoję Jaunimo kongreso reikalui, prašomi kiek galint didesnę auką įteikti galimai greičiau.

B. Butkelis

Omaha, Nebraska

MOTINOS DIENOS MINĖJIMAS

Pagal susidariusią tradiciją motinų pagerbimą visuomet ruošia "Neries" tunto skautės ir dalyvauti svečiais pakviečia visos kolonijos gyventojus. Minėjimas įvyko gegužės 14 d 3 val. p. p. Šv. Antano parapijos salėje. Pradėjo tuntininkė Ramutė Micutaitė pasakydama įžanginę kalbą ir pakviesdama susikaupimu pagerbti mirusias motinas bei už jų sielas sugiedoti Marija, Marija. Toliau pirmininkaujančios įžanginė kalba perėjo į pagrindinį motinų sveikinimą, iškeliant jų tautinį ir religinį tvirtumą visuose trijuose šios kartos gyvenimo laikotarpiuose: tautos ddiybės, jos tragedijos ir išeivijos. Nurodė, kokie uždaviniai motinoms yra statomi šio krašto sąlygose.

Po pertraukos sekė meninė dalis, skirta motinų pagerbimui. Motinos ir vaikų tarpusavė meilė lydi visą gyvenimą, tačiau artimiausiai ji reiškiasi vaikystės metais. Todėl motinos dienos minėjimo meninę programą atliko patys mažiausieji, jaunesniųjų skyrių moksleiviai ir darželio mažuoliai. Buvo sudaryta dainuotojų ir tautinių šokių šokėjų grupė, kurioje dalyvavo tie patys vaikai. Programos paruošimui ir jos atlikimui vadovavo jaunesniųjų skaučių "Vaidilučių" draugininkė Marta Šarkienė. Jai talkininkavo Dalia Valatkaitytė, kuri anksčiau dalyvavo Chicagos tautinių šokių grupėje ir dabar nenutolsta nuo to meno. Programos pranešėju buvo Audrius Reškevičius. Buvo pradėta lengvesnėmis liaudies dainomis ir prieita prie inscenizuotos pasakos Meškiukas - Rudnosiukas. Programai paįvairinti pianinu solo skambino Kristina Prišmantaitė ir Vaiva Šarkaitė. Toliau sekė tautiniai šokiai, kuriems grojo akordeonistas Kostas Stonys. Pabaigai visiems atsistojus buvo sugiedota Lietuva brangi. Tėvai ir seneliai turėjo progos pasigrožėti jaunuolių vikriu pasirodymu ir įsitikinti, kad choro "Rambyno" ir tautinių šokių grupės "Aušros" ateitis užtikrinta, nes kylantis prieauglis yra gausus ir žvalus. Netruks ir akompanuotojų, kai mokosi gabių pianisčių.

Bendrai Omahoje yra jaučiamas lietuvybės sustiprėjimas, kai daugelis jaunų šeimų artėja prie kolonijos ir lietuviškų organizacijų, o vaikus leidžia dalyvauti programose, įtasio tautinius rūbus ir parūpina susiekimo priemones. Be to, džiugu, kad iš jaunesniosios kartos atsiranda visuomeninio ir meninio darbo vadovų.

Programai pasibaigus, visi dalyviai buvo pavaišinti kavute ir skanumynais. Vaišes suorganizavo ir išlaidas asmeniškai apmokėjo Ramutė Micutaitė.

J. D.

ŠACHMATŲ ŽINIOS

— *Rygietis M. Tal,* buv. pasaulio čempionas, kai buvo paklaustas, kas pasidarytų su Bobby Fischeriu, jei jis praloštų prieš čempioną Spaskį, atsakė, kad tai labai sukrėstų Fischerį ir ko gero atsilieptų į tolesnį Fischerio žaidimo pajėgumą.

— *R. Byrne, L. Kavalek ir S. Reshevsky,* laimėdami JAV šachmatų pirmenybes, kiekvienas gavo po $1316, Evans $650, Benko $500, DeFotis ir Lombardi po $350, latvis Mednis $200, Bisguier ir Martz po $142, Kaufman $115, Feuerstein, Horowitz ir Popovych po $100.

— *So. Boston Tribune* gegužės 25 paminėjo Algio Leonavičiaus laimėtas Massachusetts State B kl pirmenybes su "perfect" pasekme 5-0. Ja matiteko $200 prizas ir dovana. Kazys Merkis baigė trečiu, surinkęs 4-1 tš.

— *Boston Sunday Herald* gegužės 28 paminėdamas Kazio Merkio laimėjimą Boylston Open turnyre (I v. B kl), pridėjo malonų prierašą: "... nice to see that familiar name again".

— *Rytų apygardos* jaunių šachmatų pirmenybės nukeltos rudeniui. Jas rengs So. Bostono Lietuvių pil. dr. Šachmatų klubas klubo patalpose.

— *Rygoje vyksta* šiuo metu matčas tarp pasaulio čempionės N. Gapridašvili ir maskvietės A. Kušnir. Veda čempionė 2-1. Pirmas dvi partijas laimėjo čempionė, trečiąją — A. Kušnir.

Kazys Merkis

— **Argentinos vienuolis** dominikonas Fernando Fragoso, kartu su keliais kitais alpinistais, užkopė į septynių kilometrų aukštumo Andų viršukalnę Tupungato ir čia aukojo šventąsias Mišias. Spauda šia proga pastebi, kad tai pirmas toks įvykis alpinizmo istorijoje.

Vokietės sportininkės uoliai ruošiasi pasaulinei sporto olimpiadai ir tikisi laimėti daug pirmųjų vietų.

DRAUGAS

THE LITHUANIAN WORLD-WIDE DAILY
4545 WEST 63rd ST., CHICAGO, ILL. 60629. Tel. LUdlow 5-9500

Second class Postage paid at Chicago, Illinois. Published daily, except Sundays, days after Christmas and Easter by the Lithuanian Catholic Press Society

Subscription Rates: $19.00 — Chicago and Cook County, Illinois Elsewhere in U.S.A. $17.00, Canada $19.00, Foreign Countries — $20.00

Prenumerata	metams	½ m.	3 mėn.	1 mėn.
Cook apskr., Illinois	$19.00	$10.00	$6.00	$2.50
Kitur JAV	17.00	9.00	5.00	2.00
Kanadoje	19.00	10.00	6.00	2.50
Užsienyje	20.00	11.00	6.50	2.50
Savaitinis	10.00	5.50	—	—

• Redakcija straipsnius savo nuožiūra. Nesunaudotų straipsnių nesaugo, juos grąžina tik iš anksto susitarus. Redakcija už skelbimų turinį neatsako. Skelbimų kainos prisiunčiamos gavus prašymus.

• Redakcija dirba kasdien 8:30 — 4:30. Šeštadieniais 8:30 — 12:30

• Administracija dirba kasdien 8:30 — 4:30, šeštadieniais — 8:30 — 12:00.

GERIAUSIA DOVANA JAUNOMS MARČIOMS

Jei jūsų martų yra lietuvė ar kitos kilmės, geriausia vedybinė dovana yra naujai išleista knyga Juzės Daužvardienės

Popular Lithuanian Recipes

Penktoji laida

Visų įprastų lietuviškų valgių receptai yra šioj knygoj. Nurodymai trumpi, aiškia anglų kalba surašyti, ir lengvai įvykdomi.

Kaina tik $3.00

Užsakymus siųskite:

DRAUGAS
4545 W. 63rd Str.
Chicago, Ill. 60629

Persiuntimo išlaidoms prašoma pridėti 25 ct., o Illinois gyventojai prideda dar 15 ct. mokesčiams

DR. ANNA BALIUNAS
AKIŲ, AUSŲ, NOSIES IR GERKLĖS LIGOS
PRITAIKO AKINIUS
2858 West 63rd Street
Val.: kasdien 10—12 val. ir 7—9 v. vak. Šeštadieniais 10—1 val. Trečiad. uždaryta. Ligoniai priimami susitarus
Ofiso telefonas PR 8-3229
Rez. telef. WAlbrook 5-5076

REZID. TEL. 239-4683
DR. K. G. BALUKAS
Akušerija ir moterų ligos
Ginekologinė Chirurgija
6449 S. Pulaski Road (Crawford Medical Building) Tel. LU 5-6446
Priima ligonius pagal susitarimą, jei neatsiliepia, skambinti 374-8012.

DR. VL. BLAŽYS
PLAUČIŲ IR VIDAUS LIGOS
2801 West 63rd Street
Kampas 63-čios ir California
Valandos pagal susitarimą:
Pirmad., antrad, ketvirtad. nuo 6 iki 7:30 val. vakaro.
Šeštad. nuo 2 iki 3:30 val.
Trečiad. ir penktad. uždaryta.
Ofiso telef. 476-4042
Rezid. tel. WAlbrook 5-3048

DR. C. K. BOBELIS
DR. B. B. SEITON
INKSTŲ IR ŠLAPUMO TAKŲ CHIRURGIJA
Tel. — 695-0533
FOX VALLEY MEDICAL CENTER
860 Summit Street
Route 58 — Elgin, Illinois

Tel. ofiso HE 4-5849, rez. 388-2233
DR. PETER T. BRAZIS
GYDYTOJAS IR CHIRURGAS
2434 West 71st Street
Val.: pirm. ketv. 1 iki 7 popiet: antr., penkt. 1-5, treč ir šešt tik susitarus

RECEPTAI

J. & J. PHARMACY
2557 W. 69th Street
Telef. PR 6-4363

STEEPLES PHARMACY
2434 W. 71st Street
Tel. 737-1112; jei uždaryta, tel. 776-4363.

PRISTATYMAS NEMOKAMAI
Važiuojamos kėdės, rementai ir kt. įrankiai pirkti ar nuomoti. Importuoti odekolonai, Kvepalai, Tobler ir Fannie May saldainiai.
Nemokamai supakuojame dovanas.
Apsirūpinkite vitaminais: apsisaugoti nuo persišaldymų ir širdies sustiprinimui Vitaminą E. ir kt.

Dr. Ant. Rudoko kabinetą perėmė
DR. EDMUND E. CIARA
OPTOMETRISTAS
2709 West 51st Street
Tel. GR 6-2400
Val. pagal susitarimą: pirmad. ir ketv. 1—4 ir 7—9; antrad. ir pentad 10—4; šeštad. 10—2 val.

Ofs. tel. 735-4477 Rez. PR 8-6960
DR. E. DECKYS
GYDYTOJA IR CHIRURGE
SPECIALYBĖ — NERVŲ IR EMOCINĖS LIGOS
CRAWFORD MEDICAL BUILDING
6449 So. Pulaski Road
Valandos pagal susitarimą

Rezid. Tel. — GI 8-0873
DR. W. M. EISIN - EISINAS
AKUŠERIJA IR MOTERŲ LIGOS
GINEKOLOGINĖ CHIRURGIJA
6132 So. Kedzie Ave., WA 5-2670
Valandos pagal susitarimą. Jei neatsiliepia, skambinti: MI 3-0001

Tel. — BE 3-5893
DR. A. B. GLAVECKAS
GYDYTOJAS IR CHIRURGAS
Specialybė Akių Ligos
3907 West 103rd Street
Valandos pagal susitarimą

Ofiso tel. PR 8-2220
Namų — rezid. — PRospect 8-9081
DR. JANINA JAKŠEVIČIUS
JOKSA
VAIKŲ LIGOS
2656 West 63rd Street
Pirmad., antrad., ketvirtad. ir penkt. nuo 12 iki 3 val. ir nuo 5 iki 8 val. vak. šeštad. nuo 1 iki 4 val.

Ofs. PO 7-6000 Rez. GA 3-7278
DR. A. JENKINS
GYDYTOJAS IR CHIRURGAS
3844 West 63rd Street
VAL.: kasdien nuo 1—4 p. p. ir 6 iki 8 val. Trečiad. ir šeštad. uždaryta

Ofiso ir buto tel. OLympic 2-1381
DR. F. V. KAUNAS
GYDYTOJAS IR CHIRURGAS
1407 So. 49th Court, Cicero
Val. kasdien 10-12 ir 4-7. Trečiad. ir šeštad. tik susitarus.

DR. ALG. KAVALIŪNAS
VIDAUS LIGŲ IR KRAUJO SPECIALYBĖ
5540 South Pulaski Road
Valandos pagal susitarimą
Skambinti — 585-2525

Tel. ofiso ir buto OLympic 2-4158
DR. P. KISIELIUS
GYDYTOJAS IR CHIRURGAS
1443 So. 50th Avenue, Cicero
Kasdien 1-3 val. ir 6-8 val. vak. išskyrus trečiadienius.
Šeštadieniais 12 iki 4 val. popiet

Tel. REliance 5-1811
DR. WALTER J. KIRSTUK
(Lietuvis gydytojas)
GYDYTOJAS IR CHIRURGAS
3925 West 59th Street
Val: pirmad., antrad., ketvirtad. ir penktad. nuo 12-4 val. p. p. 6—8 val. vak. šeštad. 12—2 val. p. p. ir trečiad. uždaryta.

DR. NINA KRAUCEL - KRIAUČELIŪNAITĖ
AKUŠERIJA IR MOTERŲ LIGOS
6132 S. Kedzie Ave.
Tel. WA 5-2670, neatsiliepus skambint 471-0225. Valandos pagal susitarimą.

DR. IRENA KURAS
GYDYTOJA IR CHIRURGĖ
KŪDIKIŲ IR VAIKŲ LIGŲ SPECIALISTĖ
MEDICAL BUILDING
7156 South Western Avenue
Pirmad., antrad., ketvirt. ir penkt. nuo 11 val. iki 1 val. p. p. ir nuo 6—8 val. vakare. Trečiad. nuo 11 val. ryto iki 1 val. p. p. šeštad. 11 val. ryto iki 2 val. p. p.
Ofiso telef. RE 7-1168
Rezid. tel. 239-2919

Remkite tuos biznierius, kurie skelbiasi dienr. "Drauge".

DR. MARIJA LINAS
AKUŠERIJA IR MOTERŲ LIGOS
2817 West 71st Street
Telef. HEmlock 6-3545
(Ofiso ir rezidencijos)
Valandos pagal susitarimą

Ofiso HE 4-1818 Rez. PR 6-0601
DR. J. MEŠKAUSKAS
GYDYTOJAS IR CHIRURGAS
SPECIALYBĖ VIDAUS LIGOS
2454 West 71st Street
(71st ir Campbell Ave. kampas)
Pirmad., antrad., ketvirtad. ir penkt. nuo 3 val. popiet iki 7 val. vak. Ketvirtad. ir šeštad. nuo 9 v. ryto iki 11 val. ryto — tik susitarus.

DR. FRANK PLEČKAS
OPTOMETRISTAS
Kalba lietuviškai
2618 W. 71st St. — Tel. 737-5148
Tikrina akis. Pritaiko akinius ir "contact lenses"
Val. pagal susitarimą. Uždaryta treč

DR. A. PUSTELNIKAS
GYDYTOJAS IR CHIRURGAS
SPECIALYBĖ VIDAUS LIGOS
5159 South Damen Avenue
Tel. Ofiso PR 6-7800; Namų 925-7097
Valandos tik pagal susitarimą. Trečiadieniais uždaryta

DR. ZIGMAS RUDAITIS
SPEC. ORTHOPEDIJOS LIGOS
2745 West 69th Street
Tel. 737-2290. ofiso ir rezidencijos
Priima ligonius tiktai susitarus — (By appointment)
Atostogose iki liepos 1 d.

DR. LEONAS SEIBUTIS
Inkstų, Pūslės ir Prostato CHIRURGIJA
2656 West 63rd Street
Val. antrad nuo 1 - 4 popiet ir ketvirtad. nuo 5 - 7 vakare
Ofiso tel. 776-2880; rez. 448-5545

DR. J. J. SIMONAITIS
GYDYTOJAS IR CHIRURGAS
Adresas: 4255 W. 63rd Street
Ofiso tel. REliance 5-4410
Rez. GRovehill 6-0617
Valandos: pirm. ir ket. nuo 12 val iki 2 val. p. p. ir nuo 7 iki 8 v. vak. antr. ir penkt. nuo 12 iki 2 val. p. p. ir vakarais pagal susitarimą.

DR. P. STRIMAITIS
GYDYTOJAS IR CHIRURGAS
Bendra praktika ir chirurgija
Ofisas 2750 W. 71st Street
TEL. — 925-8296
Valandos: 2—8 v. v. penktad. 10—12 ryto, 2—8 val vak. šeštad. 1 iki 4 v. vak. Treč. ir sekmad. uždaryta.
Rezid. tel. WA 5-3099

DR. VYT. TAURAS
GYDYTOJAS IR CHIRURGAS
Bendra praktika ir moterų ligos
Ofisas ir rez., 2652 W. 50th St.
Tel. PRospect 8-1223
Ofiso val.: Pirm., antr., treč. ir penkt. nuo 2 iki 4 val. ir nuo 6 iki 8 v. v. šeštad. 2-4 val. popiet ir kitu laiku pagal susitarimą.

Of. Tel. HE 4-2123. Namų GI 8-6196
DR. V. TUMASONIS
CHIRURGAS
2454 West 71st Street
Val.: pirm., antrad., ketv. ir penktad. 2-4 ir 6-8. Treč. ir šeštad. uždaryta.

TEL. PRospect 6-9400
DR. ONA VAŠKEVIČIUS
(VAŠKAS)
GYDYTOJA IR CHIRURGĖ
6648 South Albany Avenue
Val.: pirm., antrd., ketv. 6—8 val. vak., penktad. ir šeštad. 2—4 popiet ir kitu laiku pagal susitarimą.

Tel. ofiso PR 6-6446
DR. F. C. WINSKUNAS
GYDYTOJAS IR CHIRURGAS
3107 West 71st Street
Valandos: 1—6 val. popiet
Treč. ir šeštad. pagal susitarimą

DR. PETRAS ZLIOBA
GYDYTOJAS IR CHIRURGAS
6449 South Pulaski Road
Ofiso tel. 767-2141 Namų 636-4850
Val.: pirm., antr., ketv. 2—5 ir 6—8, penkt. 2—5. Šešt. pagal susitarimą.

Budėti prieš gundymus

TAUTINIAME GYVENIME

Okupanto persekiojimai pavergtoje Lietuvoje išsėmė pavergtųjų kantrybę. Vieno jaunuolio susideginimas ir Vakarų spaudos dėmesys šiam įvykiui iškėlė tikruosius lietuvių tautos siekimus. Drąsos reikia net ir žuvusio jaunuolio žuvimo vietai ar jo kapui gėlėmis papuošti. Tai gal buvo daroma neatsitiktinai, o kaip tik prieš JAV prezidento kelionę į pavergėjo būstinę — Maskvą. Gal tuo norėta parodyti pasauliui, kad vergijos jamžinimas pavergtiesiems yra skaudus, kad jiems kai kada geriau mirti, negu vergauti.

Tačiau, neturėdami aiškesnių duomenų, negalime spėlioti Romo Kalantos ir laisvės reikalavusio jaunimo intencijų. Bet kai kas aiškėja jau iš to, kad okupanto propagandos tarnyba rado reikalo tuoj paskelbti apie įvykį ir jį iškomentuoti, o komunizmo sekėjai laisvuose kraštuose tą propagandą turi plėsti, aiškinti mažiau suprantantiems, kad tai buvo tik psichiškai pakrikusio jaunuolio nesveikas pasireiškimas. To argumentas — tėvai, mokytojai, visuomenė...

Tačiau tokia propaganda skleidžiama prieš mokslininkus, rašytojus, intelektualus, kurie buvo pasmerkti į psichiatrines ligonines. Ir mes tuo tarpu negalime dar nagrinėti auka tapusio jaunuolio sąžinės motyvų ar smerkti įgąsdintus gyvuosius. Bet galime aiškiai tvirtinti, kad bolševikinė pasaka kartojama tuo pačiu būdu, kaip ir anksčiau, ir jos tikėtinumas tiek vertas, kiek verta visa komunizmo propaganda — kalbėk, kalbėk ir ką nors vistiek įtikinsi.

Susideginimo ir trijukšmo Kaune įvykis vis dėlto verčia susimąstyti ir pažvelgti į gilesnes priežastis, kurios paskūmėjo pavergtuosius šiam žygiui. Tai ir yra laisvės troškimas, persekiojimų įgrisimas ir vilčių praradimas. JAV prezidento kelionė Maskvon, atrodo, tų vilčių nepadidino, o tik pažadino staigiam šuoliui kovon prieš okupantą.

*

Pavergtųjų staigūs sukilimai be pagalbos iš šalies komunistų valdomuose kraštuose baigiasi nesėkmingai. Prisimintini įvykiai Vengrijoje, Lenkijoje, Rytų Vokietijoje, Čekoslovakijoj. Nelaimingai baigėsi ir Kauno bei Vilniaus jaunimo pasipriešinimas rusiškam okupantui, nes komunizmas sentimentų žmogaus gyvybei neturi. Jis yra tik šaltas kūnis ir piautuvas. Vargu jie tikėjosi, kad jų laisvę gins svetimieji. Todėl į jų šauksmą gali atsakyti tik pavergtųjų atstovai, gyveną laisvuose kraštuose ir galį kalbėti už juos. Laisvieji turi parodyti ne tik užuojautą, bet ir stipriu organizuotumu viešai pareikšti okupantui, kad jis pajustų tebeturįs tikrą priešą bent tuose kraštuose, kurių jis negali pasiekti.

Šiuo atveju mūsų organizacijos bent dalinai atsiliepė į pavergtųjų brolių balsą. Altos pirmininkas, tik pasklidus žiniai apie įvykius okupuotoje Lietuvoje, susisiekė su valstybės departamentu, su senatorių ir kongresmanų didele dalimi, kad jie prisidėtų prie žygio, kol prez. Nixonas tebebuvo Maskvoje. Clevelando jaunimas tuoj sukėlė demonstracijas, į kurias atkreipė dėmesį spauda, televizija ir radijai. Lietuvių Bendruomenė paskleidė žinią net per žinių agentūras apie ruošiamą lietuvių dieną prieš religijos persekiojimą ir tautinių apraiškų varžymą. Chicagoje pagrindinės institucijos tuoj surengė demonstracijas, nors tik savųjų tarpe. Bet bent dalinai buvo ir spaudos pastebėta. Šiuo būdu pavergtųjų atstovai tuoj skubėjo priminti pasauliui, kad lietuvių tauta yra gyva vergijoje ir laisvėje ir kad abi tautos dalys sutartinai siekia to paties tikslo — tikrosios laisvės.

Tačiau yra svarbu, kad ta veikla neužsibaigtų, taip pat ir mūsų viltys yra ne didžiųjų pažaduose, bet nuolatinėse mūsų pastangose, garsinant Lietuvos vardą ir didinant pavergtųjų viltis.

*

Šia proga reikia persvarstyti ir išeivijos laisvės supratimą, kad ir čia laisvės vardu nebūtų niekinama pati laisvė. Kai iškyla klausimas, kodėl mūsų vyresnieji ateiviai paliko savo tėvynę, kodėl naujieji bėgo iš savo krašto, tai vienintelis atsakymas — jie ieškojo laisvės, kurios pavergtame krašte neturėjo. Tačiau su liūdesiu turime pripažinti, kad iš vienų ir antrų atsiranda tokių, kuriems tėvynės priešas yra tapęs tik priešininku — kitos socialinės ir politinės santvarkos sekėju, o ne okupantu ir pavergėju. Dar daugiau — iš to daromas net patriotinis kultas, tartum pavergėjas būtų suinteresuotas išeivių tautiniu išsilaikymu ir tėvynės meile. To patriotizmo vardu jau suvedžiojami net vaikai ir jaunuoliai, kurie gundomi vykti į stovyklas komunistiniam prieglobsty, tartum tie gundytojai nežinotų, kas yra komunizmas ir jo auklėjimas.

Lietuviškų stovyklų turime pakankamai daug ir jų nereikia ieškoti priešo pusėje. Šiuo požiūriu neužtenka tik institucijų vardu paskelbti revoliucijas tėvams ar visuomenei, kai patys suvedžiotojai laikosi tų institucijų pastogėse ir lengvai gali suvedžioti nepatyrusius jaunamečius. Neužtenka raginimų, kai nieko nedaroma, kad tie gundymai mūsų jaunimo nepaliestų. Institucijų pareiga imtis konkrečiam apsaugoti, kad lietuviškas jaunimas išeivijoje išaugtų ištikimas savo tautai, savo tikėjimui ir savo gyvenamam kraštui.

Okupuotoje Lietuvoje pavergtieji jau praranda kantrybę kentėjimuose. Išeivija neturi kantrybės prarasti nei kovoje prieš vienintelį priešą — tėvynės okupantą, nei kovoje už savo jaunimą, nei kovoje prieš priešo agentus išeivių veikloje. Tautinis gyvenimas turi reikštis budria sargyba prieš svetimas įtakas, nepaisant, ar jos reikštųsi pavergtoje tėvynėje ar mūsų tarpe. — **P. S.**

Spaudoje ir gyvenime

EGIPTO SOSTINĖJ - KAIRE

Įdomų straipsnį apie Egipto sostinę Kairą išspausdino "National Geographic" savo gegužės mėnesio numery. Primena, kad tai miestas, turįs keturis universitetus: Al Azhar — su 11 fakultetų ir 20,000 studentų; stojant į universitetą yra du pagrindiniai reikalavimai: turi būti arabas ir turi gerai pažinti šventąjį Koraną. Kitoj Nilo pusėj yra Kairo universitetas, turįs dvigubai daugiau studentų. Tūkstančiai studentų lanko taip pat Ain Shams ir Amerikiečių universitetus.

Kaire stiprios islamo tradicijos, tai nedaug ir didesnių nusikaltimų būna. Nėra išplitęs nė narkotikų naudojimas. Egipte esantieji rusai laikosi nuošaliai ir jų taip labai nesimato.

Kairas tebegyvena karo ženkle. Prieš stambiuosius valdinius pastatus, ties durimis sumesti smėlio maišiai. Nakčia automobilių šviesos pritemdytos. Nors daroma žymi kultūrinė pažanga, tačiau apie 25 procentai Kairo gyventojų dar beraščiai. Bet universitetus baigusių — pereklius, ne visi turi atitinkamas tarnybas.

Kairas — senas miestas. Per 267 m. jame viešpatavo užkariau tojų mamelukų sultonas, kurį Otomano turkai nugalėję pakorė ir jo lavoną prikalė prie didžiųjų vartų miesto sienoje. 1798 metais Egiptą užėmė Napoleonas su savo 55,000 karių, atgabentų 400 laivų. Didžiausios iškilmės buvo, kai 1869 m. buvo atidarytas Sueso kanalas. Tada valdovas Ismail nutiesė kelią iki pat piramidžių, kad jas lengviau galėtų pasiekti Prancūzijos imperatorienė Eugenija su kitomis įžymybėmis, kaip Emil Zola, Henrikas Ibsenas.

Iškilmėms buvo Verdi užprašytas sukurti operą. Ji laiku nebuvo paruošta, bet juk Aidos vertėjo palaukti.

J. Daugl.

Lemianti demokratų dvikova Kalifornijoje

DR. KAZYS SRUOGA

Senatorius George McGovern (demokratų kairiojo sparno vadas) laimėjo pirminius rinkimus Oregon ir Rhode Island valstijose. Jie vyko gegužės 23. Tose varžytinėse McGovern pralenkė Muskie, Humphrey ir Wallace, kurie faktinai beveik neagitavo tose valstijose. Wallace vis dar tebėra ligoninės lovoje su neaiškia sveikatos (kojų valdymo) problema. Vis dėlto Wallace surinko Rhode Island valstijoje 15% balsų, o Oregone net 20% balsų.

Gausėja faktai, kurie verčia spręsti, kad McGovern turi daug galimumų gauti demokratų partijos kandidatūrą į Amerikos prezidentus. Didžiausia kliūtis, kurią artimiausioje ateityje Mc Govern turi nugalėti, yra laimėti Kalifornijos pirminius rinkimus, kitaip tariant, išstumti Humphrey iš vienintelio likusio konkurento vietos. Todėl šiandien labiausiai svarstomi yra klausimai, kaip laikysis dešinieji ir centro demokratai, kokių priemonių gali imtis respublikonai ir, žinoma, svarbiausia, kaip pasielgs Amerikos rinkėjas ateinantį lapkričio mėnesį?

McGovern, Wallace, Humphrey rinkiminis pajėgumas

Iki šio laiko įvyko 17 pirminių rinkimų, kuriuose buvo tokie laimėtojai: McGovern laimėjo Oregone, Rhode Island, Nebraskoje, Massachusetts ir Wisconsine. Wallace laimėjo pirmą vietą Floridoje, Michigane, Marylande, North Carolinoje ir Indianoje. Įsidėmėtina, kad nuosaikiųjų (centrinių) demokratų kandidatas Muskie pradžioje labai aukštai kilo ir daug kam atrodė neabejotinu kandidatu į prezidentus, pajėgiausiu politiku, kuris gali nugalėti Nixoną. Muskie pasitraukė iš varžytinių, nes, laimėjęs New Hampshire ir Illinois, niekur daugiau nebebuvo pirmas. Muskie, pasitraukęs iš pirminių rinkimų varžybų, vis dėlto nepasitraukė iš kovos už kandidatūrą į prezidentus. Jam atrodo, kad gali demokratų prezidentinėje konvencijoje susidaryti tokia krizė, kurios pasėkoje jis gali pasidaryti demokratų kompromisiniu kandidatu į prezidentus. Per pirminius rinkimus mažutėje Rhode Island valstijoje Muskie surinko net 21% balsavusių demokratų, taigi kiek daugiau už Humphrey, kuris gavo 20%.

Bet daug svarbiau, negu šitie populiarumo balsai, yra tas delegatų skaičius, kuris pasižada balsuoti demokratų konvencijoje už tą ar kitą kandidatą. Šitie skaičiai gali nulemti varžovo laimę. Tie skaičiai iki šio laiko yra tokie. McGovern turi 502 kandidatus, tai truputį mažiau, negu trečdalis to skaičiaus, kuris reikalingas būti išrinktam kandidatu į prezidentus. Tas skaičius yra 1509 delegatai. Delegatų skaičiaus atžvilgiu Wallace yra antroje vietoje (323 delegatai) ir Humphrey trečioje vietoje su 290 delegatų.

Kalifornijos mūšis

Kalifornijos pirminiai rinkimai, kurie įvyks birželio 6 d., gali būti abiems varžovams (Mc Govern ir Humphrey) lemiantys. Mat, Kalifornijos laimėtojas gauna milžinišką delegatų skaičių — 271 delegatą. Tokį skaičių laimėjęs McGovern jau labai drąsiai žygiuotų į demokratų prezidentinę konvenciją, kuri įvyks liepos mėnesį. Jei Humphrey laimėtų tuos Kalifornijos kandidatus, tai jis galėtų dar daug "kraujo sugadinti" McGovernui.

Tačiau Kalifornijos rinkėjams sunku įtikti, nes jie labai įvairūs ir turi vienam kitam priešingų reikalavimų. McGovern, norėdamas patraukti Kalifornijos barzdotą jaunimą ir amerikietiškus meksikiečius (vadinamus "Chicano"), labai pabrėžia savo kovą prieš karą ir žada paskirti meksikietį į savo ministerių (sekretorių) kabinetą, jeigu tik meksikiečiai už jį balsuos. McGovern labai gerinasi moterims — jis taip pat žada paskirti moterį į savo kabinetą ir duoti daugeliui moterų gerus darbus teisingumo srityje. McGovern ir žydų neužmiršta, — jis jiems žada didelę paramą Izraelio klausime ir nori žydus ginti nuo Sovietų persekiojimo. Tačiau McGovern turi sunkumų su organizuotais darbininkais, kurių yra apsčiai Kalifonijoje ir kurių vadovybė remia Humphrey. Taip pat daug balsuotojų prisibijo to didelio McGovern radikalumo, kurį jis (bent pradžioje) labai garsiai skelbė. Didelė McGovern rinkiminė stiprybė yra jo atkaklus priešingumas dabartinei Amerikos valdymo sistemai ir jo skelbiamas nepasitikėjimas valdančiais žmonėmis. Tai yra tokios pat idėjos, kurias ir Wallace skelbia. Daugeliui amerikiečių, nepaisant partijų, toks kritiškumas patinka ir patraukia, nes žmonės mano, kad politikai tik rinkimų metu daug žada, o po rinkimų daro tai, ką jie ten "aukštai" sutaria ir nutaria. Ir dar svarbu, kad McGovern iki šiol buvo visai nežinomas politikas ir duoda kasdienio paprasto žmogaus vaizdą. Tai nemaža balsuotojų stačiai nori pamėginti, gal tas McGovern ir padarys ką nors naujo ir gero. Nemažai demokratų sutinka, kad Humphrey yra daug aukščiau kvalifikuotas būti prezidentu, negu McGovern, nes Humphery turi didelį patyrimą politikoje ir administracijoje, bet tie žmonės sakosi visvien nori balsuoti už McGovern ir pabandyti naują žmogų.

Lietuviukai gegužės 22 d. Clevelande įvykusiose demonstracijose prieš Lietuvos okupantą. Nuotr. J. Garlos

Airių laisvės armijos kariai Airijoj tikrina pravažiuojančias mašinas.

Humphrey ginklai Kalifornijoje ir McGovern dešinėjimas

Pralaimėjimas Kalifornijoje gali reikšti Humphrey palaidojimą visų vilčių kada nors beįžengti į Baltuosius rūmus. Todėl Humphrey, matomai, apsisprendė be jokios atodairos pulti McGovern asmeniškai per Kalifornijos pirminius rinkimus. Pirmiausia, Humphrey stengiasi įrodyti organizuotiems darbininkams, kad ne McGovern, bet tik jis vienas visada buvo darbininkų draugas ir jų pastangų kongrese rėmėjas. Humphrey ypač kreipia darbininkų dėmesį, kad McGovern žada JAV armijos biudžetą sumažinti net 30 bilijonų dolerių. Tai esą būtų didelio nedarbo sukėlimas Amerikoje, nes daug žmonių (karių ir civilių), atsiskyrę nuo karo tarnybos, ieškotų sau kito pragyvenimo, kito darbo. Dėl to tokio milžiniško karo biudžeto sumažinimo didelės karo pramonės įmonės turėtų užsidaryti ,tuo būdu paleisdamos tūkstančių tūkstančius darbininkų be darbo.

McGovern labai garsiai šaukia, kaip jis pertvarkys pašalpas nedirbantiems. Manoma, kad tai būtų vėl didelis bedarbių padidėjimas (labiau apsimokėtų), o mokesčių mokėtojų našta nepaprastai padidėtų, nes mokesčių mokėtojas turėtų tas pašalpas apmokėti.

Pagaliau priverstinis vaikų vežiojimas į tolimas ir blogesnes mokyklas. Tokios perspektyvos labai gąsdina ne tik dešiniuosius, bet ir tuos, kurie iki šio laiko balsuodavo už demokratus. Humphrey tvirtina, kad jis pritaria vaikų vežiojimui, bet tik tais atvejais, kai vaikai vežami į geresnę, o ne į blogesnę mokyklą. Daug ką gąsdina buvusieji McGovern pareiškimai abortų ir marijuanos srityje. Yra pastebėta, kad McGovern labai atsargiai slenka į dešinę, švelnina ar kitaip aiškina savo pirminius pareiškimus, kurie jam davė barzdočių ir ilgaplaukių propagandos milžinišką paramą.

Aišku, kad McGovern sunku būtų įkopti į Baltuosius rūmus, jeigu demokratų dešinysis sparnas ir centras griežtai jam pasipriešins. Pastebėtina, kad demokratų centro komiteto pirmininkas O'Brien aplankė Wallace ligoninėje ir ilgokai su juo šnekučiavosi. O'Brien yra demokratų centro vadas ir pirmiau jis sakydavo, kad Wallace net nesąs demokratas. Saryšyje su Walace laimėjimais pirminiuose rinkimuose ir McGovern nenumatyta sėkme, atrodo, kad Wallace vaidmuo demokratų partijoje neįprastai padidėjo.

Respublikonai taip pat ruošiasi McGovern kandidatūrą "tinkamai" pasitikti. Nėra abejonės, kad respublikonai pavartotų prieš McGovern tuos pačius argumentus, kuriuos Humphrey yra užsimojęs vartoti Kalifornijoje. Visa tai rodo, kad McGovern kelias į prezidentūrą dar toli gražu nėra išspręstas ir dar daug kliūčių reikės nugalėti, kurios gali dar labai pakenkti McGovern sėkmei. Toks galimumas gali dar padidėti, jeigu Nioxno santykiai su Kinija ir Maskva neiššauks tų pavojų, kurių daug kas labai bijojo ir tebebijo.

Roma. — Popiežiškosios Komisijos "Iustitia et Pax" iniciatyva Romoje buvo surengtos plačios diskusijos atmosferos nuodijimo ir gamtos teršimo klausimais. Pagrindiniu kalbėtoju buvo Tėvas Henri de Riedmatten, kuris vadovaus Apaštalų Sosto delegacijai birželio mėnesį 6—16 dienomis Stockholme įvykstančioje tarptautinėje konferencijoje atmosferos nuodijimo ir gamtos teršimo klausimams nagrinėti.

Kiauros rieškučios

ANTANAS MUSTEIKIS

13

"Ką? ar apsisapnavai? Kokį velnią tu čia šauki?"

Atmerkęs graužiamas akis, pradėjau susigaudyti. Jauni ir praplikę naktinės užeigos lankytojai geidžiančiomis akimis sekiojo padavėjas, kurių čia buvo daugiau nei reikalinga stalukams aptarnauti. Stilius nuosekliai išlaikytas. Jūros dugno sienos derinosi prie merginų apdaro. Rengėsi jos žalių šalavijų, ajarų ir rusvų dumblių raštų suknelėmis, ir vis drabužį taupė: tai krūtinės ipiovą gilino, tai nugaros nė nedengė. Rūsio viduryje, šalia svečių užimtų staliukų, keletas porų tingiai rangėsi pagal lėto fokstroto taktą. Palengva atsigodau, kad vienos moterys tešoko...

"Ar jau pasirinkai? Kurią?" nereiklus Juozo balsas grąžino realybėn. Nusišypsojo jis į mane storžieviškai —kaip niekados, ir aš nežinojau, kaip skraidžiai žemės prasmegti.

Kas per stuobrys aš tebesu! Menas ir kūryba turėjo viską pateisinti. Vietoj to — aš griebiausi šiaudelio, kad esu atsakingas prieš savo klasę, prieš jaunąją kartą. Ir skrupulėliai vijo skrupulėlius. Kaipgi aš liežuviu išeičiau kovoti prieš balzakiškai purviną Gorioto dukterų Paryžių, jei mano darbai prieštarautų žodžiams? Prieš savaitę aš buvau vienas tų mokytojų tarybos narių, kurie nubalsavo elgesio trejetuką septintokui ir šeštokei už tai, kad tiedu apskrities mieste nakčiai buvo išsinuomoję viešbučio kambarėlį. Gavo vilko bilietą... Bet kaip su literato patirtimi? Argi aš nesu menininkas? Nors imk ir persiplėšk!

Nieko neatsakiau Juozui. Apsisukau kaip rąstas ir išėjau į gatvę. Juozas bambėjo iš paskos:

"Aš taip ir maniau, kad man nepavyks tave pakelti į bajorus... Eik sau kiaulėm uodegas mezgioti."

Prasišiepė Juozas, o akim kaip adatėlėm badė; sudėjo atkištas lūpas į tūtelę, pamerkė blakstienom ir skardoku pusbalsiu užtraukė:

Vilniaus kalneliai, sveikiname jus!
Ruoškite drąsuoliams tinkamus kapus.

Dūlinom tylėdami, kol Juozas vėl atsiminė esąs vyresnis ir prakiuro blaiviai, kaip brolis broliui porinti:

"Gyvenimą reikia pažinti iš visų kerčių. Pelus suspėsi atskirti nuo grūdų. Palik moksleiviams jų geruosius romanų personažus. Pats čiupk patį gyvenimą už ragų. Dabargi tavo ligšioliniai herojai — miniažmogiai, vidutiniokai, atgyvenę tradicijų vergai, miesčioniški veidmainiai, civilizacijos mėšlas... Vadovėliai jų pilni, ir jie tave pražudys! Matei tuos pusplikius karčiamos gerbėjus? Žinok, kad daugumas jų yra vedę ir geriausios, naiviausios širdies homunkulai — žmoguliai, t.y. dvasios elgetos, užuiti prastasieliai, po žmonos ar kvailų aplinkybių padu. Jiems ši smuklė ir yra tikra vieta atvirsti sau žmonėmis."

"Na ir kas? Kam tu nuvalkiotą pamokslą droži?"

"Ogi kad ir tu pats esi žmogulių giminės. Dabar tu nenori manimi tikėti, bet atsimink, brolyti, paminėsi mano žodžius. Tau atrodys ir tu galvosi, kad pats pasirinkai šmaikščią merginą, gražiausią ir geriausią, che, iš visų, kai tikrumoje ne tu ją, o ji tave įvilios į vedybinį bučių, iš kurio tu jau neištrūksi. Taip visiems tokiems nutinka."

"Iš kur tu toks gudrus atsiradai?"

"Aš teoriją derinu prie praktikos, o tu prisigėręs padebesinių idealų, pasenusio raugo; neturi tikrosios realybės pajutimo. Tau toli ligi žemės viešpačių..."

"Gal ir turi kruopelę tiesos. Tik kodėl aš būtinai turėčiau vesti raganą ar ką?" Temą užbaigiau nesugromulota mintimi: "Kas gi taip pigiai jaunystę parduoda!"

"Pažiūrėsime."

"Pažiūrėsime."

Mečy, tada jis many nerimą kėlė kaip pranašas. Nūnai, po daugelio metų, kai grįžtu į aną Vilniaus naktį, man daros graudu. Tuo pasikalbėjimu Juozas norėjo ne tik mane ir ne tiek mane mokyti, kiek save paguosti. Jis troško, kad aš pateisinčiau jo gyvenimo būdą — nertis į kraštutinumus, į nepakartojamus kūrėjus ir juose save surasti. Eiliniai egzaminai ir sistemingas darbas jam netiko. Pagal jį, Mečy, pralenkti draugą egzaminais aš galėjau. Tik ne gyvenimu, ne jo esme, kuriai jis jautėsi esąs pašauktas.

(Bus daugiau)

BIRŽELIO MINTYS - TIKROJI MEILĖ

VYSK. VINCENTAS BRIZGYS

Birželio mėnesį daug ką išgyvensime. Kartu su kitų tautų mūsų laikų nelaimės dalininkais minime mūsų laikų tremtinius ir kankinius. Prisiminkime savuosius — kunigus ir pasauliečius Lietuvoje dabar kenčiančius ir kovojančius už žmogaus garbę, už dvasines ir žemiškas savo teises.

Viso pasaulio katalikų tradicija skiria birželio mūnesį ypatingam Kristaus Širdies garbinimui. Apie Kristaus Širdies garbinimą kalbame tik todėl, kad žmonių tradicija iš senovės laiko širdį meilės simboliu. Iš tikro mes garbiname ne širdį, o Dievo meilę. Verta ir tai prisiminti, kad apie Dievo meilę kalbame ir galvojame perdaug žmogiškai. Žmoguje yra ne vien meilės dorybė ar jausmas. Savo prigimtimi mes nesame laisvi ir nuo kitokių jausmų: savimeilės, pavydo, neapykantos ir kitokių. Dievuje yra tik meilė, nes jis yra meilė. Mes garbiname ne Dievo meilę, o Dievą meilę.

Mes nesame meilė. Mumyse jos net pajautimo laipsnis yra kartais labai nublukęs, nustelbtas daug kuo meilei priešingu. Garbindami Dievą todėl, kad jis yra meilė, mes vistiek galime pasidžiaugti nors tuo, kad suprantame meilės vertę, jos ilgimės, ją garbiname. Šioje Dievo meilės šviesoje pažvelkime bent paviršutiniškai į meilės reikšmę mūsų gyvenime.

Dar taip neseniai pusiau alkani ir apskurę vaikščiojome po griuvėsius, likusius po karo. Tas žmonių vargas ir griuvėsiai buvo ne meilės pasėkos. Kad skurde nežuvome, kad sugriauti Europos miestai ir šalys taip greitai atsikūrė ir pasiekė net geresnės, negu prieš tai, gerovės, kad iš senovės vargingus tolimus kraštus pasiekia iš labai toli svetimos rankos ir kelia naujam gyvenimui nuo amžių stagnacijoje ir skurde gyvenusias tautas, tai tik todėl, kad žmonijoje yra mylinčių širdžių. Iš visų dieviškų pamokymų, kuriuos vadiname įstatymais, iš visų dorybių didžiausia yra meilė. Jeigu žmonija kada nors pasiektų ar pasieks Dievo ir žmogaus meilės deramo laipsnio, tada nebūtų reikalingi kitokie įsakymai. Jeigu kiekvienas žmogus norėtų gero visiems žmonėms, užtektų suprasti, kas kitam žmogui yra gera ir kas ne, užtektų pamokymų, patarimų be įsakymų.

Žmonės daug kalba apie meilę, bet permažai apie ją mąsto ir permažai tiria save. Žmonių žodyne ir gyvenime ne vienu atveju meilės žodžiu vadinami jausmai, kuriuose meilės iš viso nėra. Per dažnai meile vadinamas kūniškumas. Meile vadinamas prisirišimas prie kito asmens. Tai gali būti meilė, bet ne visada yra. Ne retai ten yra tik savimeilė. Toks tariamai mylįs asmuo pradeda tariamai mylimo asmens nekęsti, jeigu anas jam neteikia tiek dėmesio, kiek jis norėtų, ar parodo meilės kitam asmeniui. Tariamai mylįs pradeda net kerštauti, kartais nueina net iki žmogžudystės. Jo tariama meilė buvo tik pavydi savimeilė. Iš tokios meilės sukurtas bendras gyvenimas nepakelia jokių priešingumų, labai lengvai suyra, nes ten nebuvo meilės.

Pasitaiko net ir blogesnių atvejų. Kartais, jeigu ne meile, tai humaniškumu vadinamas savotiškas iškrypimas. Kaip matome, užtenka kurį nors rytą paskelbti laikraštyje, kad šuo ieško globėjų ir sekantį rytą jau matome tą šunį žmogaus glėbyje. Savyje čia nieko blogo, gal tam žmogui reikėjo namų sargo, tas asmuo neatidavė našlaitynui savo kūdikio. Tačiau vis dėlto prisimintina, kad mūsų laikais yra lengviau surasti globėją šuniui, negu našlaičiui vaikeliui. O sekantį pavyzdį galite pavadinti kraštutiniu prasimanymu, tai nors sutikite, kad jis gali būti panašus tikram faktui. Pasaulio neišvydęs, ne vargšų jaunų vyro ir moters kūdikis baigė savo trumpalaikę gyvybę abortų klinikos atmatų kibire. Vietoje savo kūdikio juodu pasiėmė globoti ir mylėti šunelį. Ji taip globoja, kad nebūtų rūpestingiau globoję ir savo kūdikio. Kaip toli šis vaizdas nuo tikrosios meilės. O kiek daug kitokių, ne tiek grubių, kurių tikrumu neabejotumėte, vadinamų meile, o kuriuose meilės nėra.

Niekada nebus perdažna prisiminti, kad pasaulyje pirmąsias prieglaudas, ligonines, mokyklas steigė ir statė ne pasaulinės valdžios. Dalį jų pastatė pavieniai turtuoliai, o daugumą Dievą ir žmogų mylėję, ne daug žemiškų gėrybių turėję vardais neminimi žmonės. Tie patys, ta meile gyvenę, žmonės įvairiuose kraštuose seniau ir ne taip seniai pristatė meno šedevrų šventovių, į kurias rinkdavosi jie, renkasi žmonės dabar pagarbinti jų mylėtą ir mylimą Dievą. Anot kun. Mateo Crawley-Beavey (Mintys kunigams), tie žmonės pirma pavertė Dievo meilės ir garbės bazilikomis savo širdis, o matomi bazilikų pastatai yra tik jų širdžių atspindys.

Kai širdyse išblėsta Dievo ir žmogaus meilė, pradedamas kartoti Judo Iskarijoto posakis: "Ar ne geriau pinigus išdalinti vargšams". Tokie skaičiuoja, kiek kainuoja tikintiesiems bažnyčių išlaikymas, nors jie ten nepriside da, o nepasirūpina suskaičiuoti ir paskelbti, kiek kainuoja smuklės ir blogesni dalykai. Tos atvėsusios širdys bazilikų nestato. Žmonės turtėja, vis daugiau lėbauja, o vargšai ir tikroji jaunimo kultūra iš jų gauna žymiai mažiau, negu iš mylėjusių ir mylinčių Dievą neturtingųjų. Šeimos neužaugina tokių, kurie aukojosi mokyklose, kitose kultūrinėse ir karitatyvinėse įstaigose. Tų kadaise besiaukojusių vietą šiandien užima samdiniai, kurie juo daugiau gauna, juo vis daugiau reikalauja. Mokyklos, našlaitynai ir panašios įstaigos, sukurtos ir iki šiol išlaikytos Dievą ir žmogų mylėjusių širdžių, viena po kitos užsidaro. Jų vietoje nelieka ko nors geresnio, tik tuštuma ir tamsi ateitis.

Žinoma, kiekvienam valia turėti savo nuomonę, ar jo maldos vietai geriau tinka puošni šventovė, ar sekmadieniui pasisamdyta turgaus patalpa, ar savo vaikus auklėti krikščioniškai, ar palikti be religijos, tačiau negalima abejoti, kad reikia Dievo garbei bazilikų žmonių širdyse. Jeigu tokių visai neliktų, žmonijos gyvenimas taptų sunkiai pakeliamu. Ir niekas kitas, o tik tokios širdys sprendė ir ateityje spręs, kaip išreikšti savo meilę ir pagarbą Dievui. Netikintieji ir atšalusieji neturi teisės šiuo klausimu už kitus nei kalbėti, nei sielotis. Kur tokie šiuo klausimu reiškia savo nuomones, kišasi ne į savo reikalus.

Tikintiesiems prisimintina, kad tikėjimo be meilės nepakanka. O tas pat kun. Mateo po ilgametės ir plačios patirties sako, kad daug esą tikinčių, o maža mylinčių. Tikintieji perdaug kalbą apie kairiųjų galią, bet per mažai apie dešiniųjų apsileidimą. Tikintieji jau dinasi matydami kitų klaidas, korupciją, jaunimo mintijimo ir gyvenimo tuštumą, įvairius nusikaltimus, nedorybes ir visa tai smerkia. Ne retas iš tų smerkiančiųjų, turėdamas galios, visus tuos klystančius surinktų į kalėjimus ar pataisos namus. Tačiau jie nieko nedaro, net pareigą turėdami, tuos klystančius pamokyti, apšviesti. Daug yra norinčių tapti policininkais, kad netvarkin guosius izoliavus, bet ne daug yra Pranciškų Asiziečių, einančių į mišką ieškoti plėšikų, kad juos pamokius švento gyvenimo. Panašios nuotaikos yra tarsi barometras parodąs, kiek žmogaus širdyje yra tikros Dievo ir žmogaus meilės. O tikėjimas be meilės nėra vaisingas šiame gyvenime ir nėra išganymo garantija.

Dievas yra meilės Dievas visiems: šventiems, vidutiniams, atšalusiems, klystantiems, nusikalstantiems. Jis "nenori nusidėjėlio mirties, o nori, kad pasitaisytų ir gyventų" (Ezekl.33,11). Dievą, kaip meilę, tik tada deramai pagarbinsime ir išreikšime savo dėkingumą už meilę mums, kai, ji mylėdami ir garbindami, mylėsime visokį žmogų ir savo veiksmais parodysime norį gero kiekvienam žmogui.

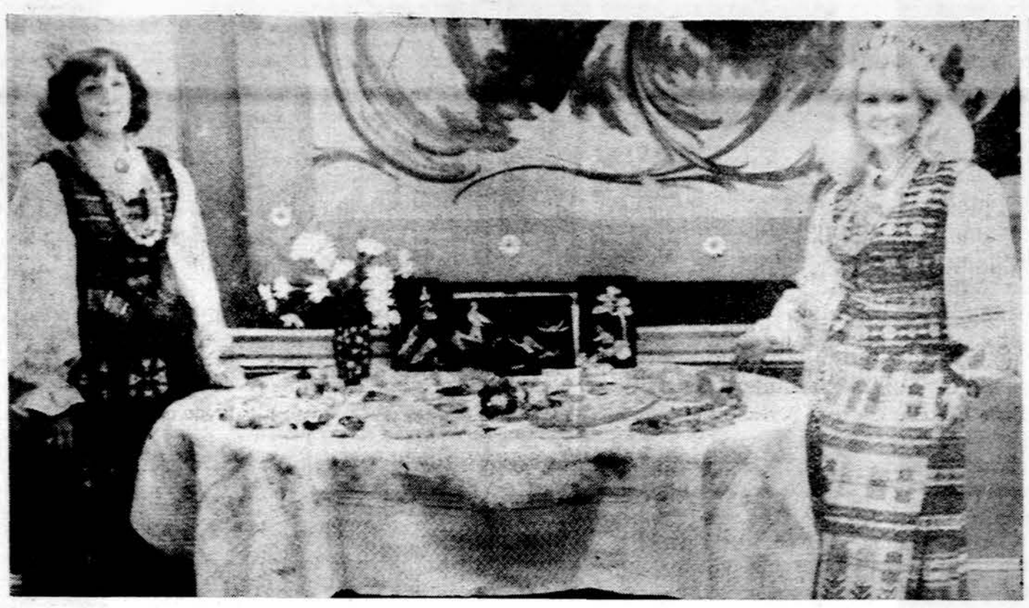

Gintarų paroda LMK federacijos suvažiavime New Y orke. Stovi A. Mackevičienė ir Regina Rūta Žymantienė. Nuotr. Vyt. Maželio

MŪSŲ KOLONIJOSE

Worcester, Mass.

IŠKELIAVO Į AMŽINYBĘ

Gegužės 16 d., iškankinta skaudžios ligos, Šv. Vincento ligoninėje mirė Akvilina Kurliandskienė, 60 metų amžiaus.

Velionė gimė ir gyveno laisvoje Lietuvoje, kol 1944 m. vasarą karo audra išblokšė Kurliandskų šeimą ne tik iš gimtųjų namų, bet ir iš tėvynės Lietuvos. 1946 m. pasiekė Worcesterį ir čia apsigyveno.

A. a. Kurliandskienė priklausė Aušros Vartų parapijos Moterų socialiniam klubui ir Marijos Nek. Prasid. seselių rėmėjų skyriui, kuriame ypatingai energingai dirbo. Seselės, įvertindamos velionės darbą ir pasiaukojimą, gausiai dalyvavo laidotuvėse.

Žinodama, kad neilgai teks gyventi, sukaupusi paskutines jėgas, paruošė savo mylimą vienintelę dukterį Mortą naujam gyvenimui ir balandžio mėnesį iškėlė jai vestuves. Džiaugėsi, kad dukra surado sau gyvenimo draugą gerą lietuvį berniuką, su kuriuo sukūrė šeimos židinį. Gražus dukros gyvenimo pavyzdys palengvino motinai paskutines gyvenimo dienas

A. a. Kurliandskienės palaikai buvo pašarvoti laidotuvių direkt. Carroll namuose, kuriuose ją gausiai lankė ne tik mūsų, bet ir aplinkinių kolonijų gyventojai, nes velionė buvo visų mylima. Gegužės 19 d. palaikai buvo atlydėti į Aušros Vartų parapijos bažnyčią, kurioje už velionės sielą buvo aukojamos šv. Mišios, po kurių gausus skaičius žmonių palydėjo į amžino poilsio vietą — Dangaus Vartų kapus Putnam, Conn., kurie yra Marijos Nek. Prasidėjimo seselių nuosavybė.

Giliam nuliūdime pasiliko vyras Petras, duktė Morta Senutienė, sesuo ir brolis Lietuvoje ir daugiau giminių Amerikoje. Ilsėkis ramybėje *J. M.*

PIETŪS PAREMTI KELIONEI Į CHICAGĄ

Gegužės 21 d. tautinių šokių grupės tėvų komitetas, kuris rūpinasi finansiniais reikalais, kad šokėjai galėtų nuvažiuoti į Chicagą ir dalyvauti Tautinių šokių šventėje Maironio Parke lankė Šv. Kazimiero parapijos surengė pietus, į kuriuos atsiklebonas kun. A. Miciūnas, MIC, ir trumpame žodyje linkėjo sėkmės. Kun. J. Bakanas linkėjo laimingos kelionės ir Dievo palaimos.

Maironio Parko Lietuvių labdaringos draugijos pirmininkas K. Adomavičius linkėjo skelbti garbę Lietuvos. Maironio Parkas paaukojo $400. LB pirm. V. Židžiūnas sveikino jaunimą ir LB vardu suteikė $25 auką. Advokatas Shumway su ponia yra lietuviškų reikalų rėmėjai ir lietuviškų parengimų lankytojai. Parėmė $25. Buvo ir daugiau aukotojų

Pasivaišinus skaniais pietumis, tautinių šokių grupė "Spindulys" pradėjo programą. Jie šoko tuos šokius, kuriuos šoks Tautinių šokių šventėje. Pirmas šokis buvo gyvataras ir paskutinis malūnas. Pradedant mažaisiais ir baigiant močiutėmis, visi žavėjomės gražiai šokančiu jaunimu.

Daug reikia energijos, didelio pasišventimo, kantrybės ir darbo, kad tas jaunimas galėtų taip gražiai šokti. Tokiais juos paruošė mok. L. Pauliukonytė, kuri tikrai turi neišsemiamą energiją ir kantrybę. Grupė yra keletą kartų atlikusi programą ne vien Worcestery įvairiuose parengimuose, bet buvo išvažiavus ir į kitas lietuvių kolonijas

Šokėjų mamytės visus pavaišino pietumis. Vyriausia šeimininkė Vidūnienė, energingos padėjėjos Žemaitienė, Šarkauskienė, Juškienė, Zenkuvienė, Staškienė.

J. Vidūnas yra pirmininkas šio komiteto, jis ir vadovavo programai. Padėkojo visiems už atsilankymą, nes tikrai gana gausiai atsilankė į šiuos pietus ne tik mūsų, bet ir kitų aplinkinių miestų lietuviai.

Autobuse, kuris važiuos į Tautinių šokių šventę, yra laisvų vietų. Kelionė nuvažiuoti ir parvažiuoti vienam asmeniui $50. Pasinaudokite pigia kelione. Kreiptis į J. Vidūną ar E. Pauliukonienę. *J. M.*

New York, N. Y.

ONOS ZUBAVIČIENĖS KONCERTAS

Balandžio 22 d. garsioje Carnegie Recital salėje, 57-oje gatvėje New Yorke, Ona Zubavičienė-Gailiūtė davė savo dainų rečitalį. Tai jau jos antras iš eilės rečitalis. Nors oras buvo labai niūrus ir nepaliaujamai pylėsi lietus, visgi žmonių prisipildė gana nemažai: daugiausia jos artimieji tautiečiai ir bičiuliai iš New Jersey, kuriems ji yra įvairiom progom daug dainavusi.

Ateiti iš savų lietuviškų salių į New Yorko Carnegie Hall kiekvieną kūrinių atlikėją įpareigoja rimtas ir kruopštus repertuaro parinkimas ir jo paruošimas. Ir reikia pasakyti, kad solistė šiam rečitaliui buvo rūpestingai pasiruošusi. Bendras koncerto įspūdis buvo geras.

Pirmoje dalyje dainininkė padainavo G. Hendelio dvi arijas; po jų sekė R. Schumanno kone organiškai susiliejantis vientisas septynių dainų ciklas. Pirmoji dalis baigėsi dviem Franz Schuberto dainom. Joms buvo panaudoti poetiški Stollbergo ir Goethes tekstai, kas labai praturtina ir pagrąžina veikalo turinį.

Antroji dalis prasidėjo ramia G. Faure daina. Šis prancūzų kompozitorius, miręs prieš 48 metus, pagarsėjo būdingais muzikos kūriniais. Jo pripažinimas ėjo gana iš lėto: mat jo kūryboje staiga atsirasdavo didelių "netikėtumų". Stereotipo kritikai to negalėjo suprasti. Po to jau sekė lietuvių kompozitorių harmonizuotos arba pačių sukurtos dainos.

Ona Zubavičienė-Gailiūtė dainuoja Carnegie rečitalių salėje New Yorke. Prie pianino F. Kramer.

Iš pradžių V. Jakubėno "Plaukia antelė", J. Gruodžio "Voverėlė", A. Kačanausko "Tų mergelių dainavimas", J. Tallat-Kelpšos "Nemargi sakalėliai", Belazaro "Pienė", V. Kairiūkščio "Vyturiai" ir vėl J. Gruodžio "Burtai". Fortepijonu ją lydėjo Fritz Kramer.

Reikia pasakyti, kad savo dainų išpildyme solistė parodė didelį ramumą, subtilų skonį ir gražiai pasireiškusią vidinę kontrolę. Po koncerto dalis klausytojų nuvyko į Elizbetho lietuvių svetainę ir pagerbė savo dainininkę pasirūpindami gera vakariene. Jos metu Onai buvo pareikšta gausių linkėjimų, kad ji nuo pat į Ameriką atvykimo dienos taip ryžtingai ir nuoširdžiai puoselėja lietuvišką dainą ne tik savųjų bet ir kitataučių tarpe.

j. p. v.

— Amerikoj 1971 m. parduota 8.7 mil. dviračių.

Baltimore, Md.

TRYS FILMAI IR BUBULIS SU DUNDULIU

Gegužės 7 d. atsirado apie 40 entuziastų, kurie susirinko 4 v. p. p. į Šv. Alfonso parapijos salę pasigėrėti iš Chicagos atvykusio kun. Algimanto Kezio foto menu ir pasižiūrėti pirmosios "Dvylika" filmo dalies.

Kun. A. Kezio foto darbų parodą ir filmo rodymą rengė Baltimorės ateitininkai, todėl ateitininkų sendraugių pirm. dr. Stasys Ankudas pasveikino susirinkusius ir pristatė svečią kun. Algimantą Kezį, kuris tuoj ėmė sukti savo spalvotą filmą "Dvylika". Ekrane keitėsi gyvi portretai mūsų žymiųjų asmenų: poeto kun. M. Vaitkaus, redaktoriaus L. Šimučio, prel. M. Krupavičiaus, diplomato V. Sidzikausko, komp. J. Žilevičiaus ir dailininko A. Galdiko.

Po trumpos pertraukos svečias parodė dar vieną filmą "Į septintąjį dešimtmetį". Čia matėme 1970 m. Dainavoje ir Chicagoje vykusį ateitininkų federacijos kongresą. Gražiai, nuosekliai su menininko pajautimu buvo pavaizduotas visas ateitininkijos skerspiūvis.

Nors abu filmai dokumentiniai, bet jie nebuvo sausai protokoliškai susukti, o daugiau meniniai kūriniai, užfiksuoją mūsų išeivijos istorinius momentus.

Po flminių seansų kun. A. Kezys atsakė į žiūrovų klausimus, paaiškindamas, kaip filmai buvo sukami, kiek daug darbo jie reikalauja ir t. t. E. Masaitienė pranešė, kad yra kilęs sumanymas filme įamžinti ir a. a. dail. A. Galdiko žmoną, kaip pasižymėjusią veikėją. Susirinkusieji, tam pritardami, atvėrė savo kišenes ir čia pat suaukojo apie 60 dol. šiam tikslui. Žodį tarė ir L. Tautinės sąjungos Baltimorės sk. pirm. V. Bačianskas, pasigėrėdamas gerai paruoštais filmais ir išreikšdamas pageidavimą, kad panašiais filmais būtų dokumentuojama ir kitų organizacijų veikla ir aplamai lietuviškasis veikimas.

Į filmų rodymą buvo atsilankęs ateitininkų sendraugių sąjungos c. v. pirm. dr. A. Sužiedėlis. Taip pat drauge su kun. A. Keziu buvo atvykęs žurn. Vl. Ramojus.

Trečią filmą apie lietuvių kop lyčios Šv. Petro bazilikoje Romoje šventinimą rodė vysk. V. Brizgys, toje pačioje šv. Alfonso parapijos salėje gegužės 13 d. Žiūrovų labai mažai susirinko, nes kaip tik tuo pačiu metu ir tą pačią valandą Lietuvių svetainės salėje buvo statomas Antano Rūko 3-jų veiksmų scenos vaizdelis "Bubulis ir Dundulis". Jau keletą mėnesių Baltimorės Lietuvių dramos mėgėjų būrelis "Svaja" šį veikaliuką repetavo, jo pastatymui kruopščiai ruošėsi, todėl nenuostabu, kad daugumas kolonijos kultūrinių parengimų lankytojų suplaukė vai dinimo pasižiūrėti. Ir neapsivylė.. Vaidinimas pavyko.

Ilonai Noreikaitei pavyko labai natūraliai pavaizduoti svajingą, bet ir užsispyrusią Bubulio dukterį Radastą. Vincas Dulys buvo įdomiai jaunuoliškas ir smarkus Dundulio sūnus Dobilas. O Vytautas Dulvs buvo labai spalvingas senbernio Girdžiaus vaidmeny. Įtikinančiai Rožės vaidmenį atliko Paulina Banienė ir Agulės Vita Noreikaitė. Darniai pasirodė ir kitas dvejetukas — Algis Paplonskis — Bubulis ir Albinas Prascčiūnas — Dundulis, tikri savo ūkių šeimininkai, sunkiai permaldau jami šeimynų valdovai. Vytas Banys, nors ir nesistengė labai šaržuoti, bet jam pavyko pavaizduoti išpūsto rimtumo šaltekšnį ir tuo sukėlė nemaža juoko. Na, o Vytas Mildažis buvo apsukrus, landus ir iškalbingas piršlys.

Prieš pat vaidinimo pradžią, dar uždangai nepakilus, Aldona Marcinkienė ir Jonas Kazlauskas deklamavo prologo eilėraščius. Deja, jų deklamavimas, ypač Aldonos Marcinkienės beveik paskendo publikos ūžesy. Žiūrovai paprastai nutyla ir susikaupia tada, kai uždanga pakyla, arba prieš uždangą kas nors pasirodo, bet prologo išpildytojai deklamavo iš užkulisių.

Veikalą surežisavo Jonas Kazlauskas, nepriklausomybės metais buvęs Miltinio teatro Panevėžyje aktorius. Dekoracijas nutapė Ona Eringienė ir Algis Grintelis, o vaidintojus nugrimavo buvęs Kauno valstybės teatro aktorius Juozas Palubinskas.

Dar pora žodžių apie dramos mėgėjų būrelį "Svają". Jį suorganizavo Jonas Kazlauskas, kai tik atvyko Baltimorėn. O tai buvo 1962 metais. Nuo to laiko, J. Kazlauskui režisuojant, būrelis Baltimorės scenoje pastatė S. Čiurlionienės - Kymantaitės "Pinigėlius", V. Alanto "Buhalterijos klaidą" ir kitus veikalus. Be to, J. Kazlauskas yra paruošęs nemaža montažų įvairiomis iškilmingomis progomis per Lietuvių radijo valandėlę ir šiaip minėjimų metu. Šiuo metu "Svajos" kolektyvui priklauso 25 nariai.

A. Radžius

IŠ MODELINIŲ NAMŲ BALDAI
Galima pirkt dalimis ir išmokėtinai
30% iki 50% nuolaida
SOUTHWEST FURNITURE CO.
6200 S. Western — Tel. GR 6-4421

Apsimoka skelbtis DRAUGE nes jis plačiausiai skaitomas lietuvių dienraštis. Gi skelbimų kainos visiems prieinamos.

Skelbkitės dienr. "Drauge".

PASSBOOK SAVINGS...
the best way to save regularly!
5% a year
Paid and Compounded Quarterly
OUR SAVINGS CERTIFICATES EARN UP TO 6%
see us for HOME financing.
AT OUR LOW RATES
WITH REPAYMENT TO FIT YOUR INCOME...
INSURED
Mutual Federal Savings and Loan
2212 WEST CERMAK ROAD CHICAGO, ILLINOIS 60608
PETER KAZANAUSKAS, President Phone: Virginia 7-7747
HOURS: Mon.Tue.Fri.9-4 Thur.9-8 Sat. 9-1
66 YEARS SERVING CHICAGOLAND

AR IŠLAIKYSIM EGZAMINĄ JAUNIMUI

Jaunimo kongreso lėšų klausimu

BRONIUS NAINYS

Kiekviename didesniame susijime, diskutuodami apie įvairius kultūrinius, politinius ir kitokius reikalus, neapseiname nepalietę savo jaunimo. Ir ne visada jį minime tik iš gerosios pusės. Labai dažnai savo jaunimu mes nusiskundžiame. Priekaištaujame, kad jis nelanko mūsų susirinkimų, kad nesidomi mūsų veikla, kad nebenori kalbėti lietuviškai, kad barzdotas, kad mūsų neklauso ir taip toliau.

Negalima būtų kategoriškai tų priekaištų nuneigti, nes dalis teisybės juose yra, bet būtų didelė skriauda jaunimui, jei tie jam metami kaltinimai būtų suvisuotinti. Reikia suabejoti, ar tais priekaištais mes nedarome klaidos.

Kongresas akivaizdus pavyzdys

Kad ir mes nesame be kaltės, pavyzdžių toli ieškoti nereikia. Juk visiems jau gerai žinomas būsimasis Jaunimo kongresas. Tai yra labai didelės apimties įvykis. Jis liečia visą laisvojo pasaulio lietuvių išeiviją. Kongresui suorganizuoti ir pravesti reikia ne tik daug darbo, bet ir daug patyrusių rankų bei galvų. Kongresą organizuoti imtų baimė ne vieną ir gerai patyrusį organizatorių iš vyresniųjų tarpo. Juk kongresą visą ištisai ruošia tik mokslus baigęs ar dar mokyklų suoluose besėdįs jaunimas. Jie dirba ir nedreba.

Net malonu stebėti, kaip tvarkingai ir tiksliai viskas yra atliekama. O jų ten dirba ne keli ar kelios dešimtys, bet ištisi šimtai. Vien tik Chicagoje į kongreso ruošimo darbus yra įjungta apie trys šimtai jaunų žmonių. O kiek jų yra jaunimo metų komitetuose, kiek yra kitų kraštų organizaciniuose vienetuose? Jie kruopščiai ruošia programas, planuoja studijų dienas, stovyklą, parengimus, parodas, pasilinksminimus, ieško transporto priemonių, nakvynių, informuoja spaudą ir atlieka didelę daugybę įvairių kitų darbų. Vien tik paties jaunimo paruoštas ir suredaguotas ir kas dvi savaitės leidžiamas žiniaraštis savo tiražu yra didesnis už kai kuriuos mūsų laikraščius. Arčiau pažįstančiam šį jaunimo darbą tenka tik juo pasidžiaugti, pasigėrėti ir nuoširdžiai padėti.

Ar mes tai padarom

Kongreso ruošimo darbuose darbuojasi keli ir vyresnieji, kai specifiniai uždaviniai reikalauja tos rūšies specialistų. Bet jie tesudaro tik kelis procentus viso organizacinio aparato. Senimas turi daugiau pareigų, net stambesnio masto. Jaunimas yra mus paprašęs, o mes esame sutikę užtikrinti Jaunimo kongresui pasisekimą, sutelkdami jam reikiamas lėšas. Padėti savo jaunimui, kuris yra užsimojęs eiti mūsų pramintu keliu, yra ne tik mūsų pareiga, bet ir didelė garbė. Lėšų telkimo darbą mes turėtumėm atlikti su pasididžiavimu.

Iki kongreso beliko vos nepilnas mėnuo. Lėšų telkimo darbai jau turėtų būti baigti. Visas reikiamas kapitalas turėtų jau gulėti Jaunimo kongreso sąskaitose.

Vartau gegužės 19 d. Jaunimo kongreso finansų komisijos pranešimą. Skaičiai mūsų džiuginti negali. Iš Amerikai nustatytos 90,000 dolerių kvotos pajamų grafon įrašyta dar tik 29,039 doleriai, kas sudaro tik 32.3 % kvotos. Per likusį nepilną mėnesį iždui pripildyti reikia surinkti dar 60,961 dol.

Rūpestis jau rimtas

Padėtį diskutuojame. Ieškome priežasčių. Vienur LB apylinkės jau išpildė ir viršijo kvotas, kitos dar į iždą nieko nėra įnešusios. Imame vienas kitą raginti, būkštauti. Ir čia pasirodo reiškinių, kurie kelia nerimą. Pradedama murmėti: ar ne per daug tų išlaidų, ar ne per didelis kongreso biudžetas; ar negalima buvo kongresą ruošti vienoje vietoje, kam prireikė trijų ar keturių.

Kai iki kongreso beliko tik mėnuo, tai nuteikia liūdnai ir kelia rūpestį.

Kyla dar klausimas, ar mes, apie jaunimą kalbėdami, esame nuoširdūs. Juk jaunimas dabar pas mus ateina visa mase. Kokie du tūkstančiai iš jų dalyvaus kongrese. Jie diskutuos ir svarstys tik mūsų visų puoselėjamus Lietuvos laisvinimo ir lietuvybės išlaikymo reikalus. Visus kongreso rengimo darbus atlieka jie patys. Argi didelė čia bėda, jeigu jie tvarkosi truputį kitaip, negu mes norėtumėm.

Mes turime savo pareigą ir pabandykime sąžiningai ją atlikti. Bus didelė gėda, jei nesugebėsim. Jeigu norime, kad jaunimas ateitų pas mus, nepamirškime, kad mums reikia ir pas jį nueiti. Tai padaryti turime puikiausią progą, tik reikia aktyviai jungtis į lėšų telkimo darbą, pasisiūlyti apylinkių valdyboms į talką rinkėjais.

Svarbiausia, nė vienas nepagailėkim aukos. Jau daug yra tokių, kurie paklojo tūkstantines ar šiaip stambesnes sumas. Pasekime jų pavyzdžiu. Jaunimo akys nukreiptos į mus. Šis bandymas — mūsų egzaminas.

Dalis mokinių ir svečių Vysk. Valančiaus lituanistinės mokyklos mokslo metų užbaigimo proga.
Nuotr. J. Garlos

BRANGIŲ PAVEIKSLŲ VAGYSTĖS

Kaip buvo povogtas ir surastas Vermeerio paveikslas

AL. TENISONAS

Jau kuris laikas Vakarų Europos kraštus jaudina vis dažniau pasikartojančios retų ir brangių paveikslų vagystės. Jų ypač pasitaiko Italijoje, Vokietijoje, Prancūzijoje, Ispanijoje, Olandijoje, Belgijoje, kur yra daugybė šių retenybių rinkinių. Štai vienos paveikslo vagystės istorija.

Pavogtas "Meilės laiškas"

Vieną rytą Briuselio radiofonas paskelbė, kad iš "Europanijos" Rubenso paveikslų parodos, iš nakties dingo nederlandų tapytojo Vermeerio (1632—1675) "Liefdesbrief" (meilės laiškas) paveikslas, pasiskolintas šiai parodai iš Amsterdamo Rijks muziejaus. Šis paveikslas buvo laikomas vienu iš žymiausių XVII amžiaus nederlandų tapytojų kūrinių ir buvo apdraustas 210 milijonų belgiškų frankų sumai.

Vagis—barbaras jį peiliu išpiovė iš rėmo, taigi jau iš pirmo žvilgsnio žiauriai paveikslą sugadino. Susijaudinimas visuomenėje didelis. Kas darosi su mūsų šedevrais ir kaip jie saugomi, jei taip iš nakties dingsta brangūs kūriniai! Koks psichopatas galėjo ne tik vieną, bet ir daugelį paveikslų sunaikinti neįkainuojamą žalą padaryti. Buvo spėliojama, kad vagis nebuvo paveikslų vogimo specialistas, nes toks nebūtų sugadinęs brangaus paveikslo. Muziejaus direktorius pareiškė, kad Meilės laiškas meno pasaulyje taip plačiai žinomas, kad niekas šį vogtą kūrinį nerizikuos pirkti.

Tėpraėjo kelios dienos ir vėl naktį vagys įsilaužė ir išvogė iš Sint — Jans bažnyčios, Mechelene, devynius brangius paveikslus, tarp jų Rubenso, van Dijcko, van Leydono darbus. Pavogtas objektas sudarė daugelio milijonų sumas. Čia jau specialistų vagių darbas. Beieškodama "Meilės laiško" policija Briuselyje surado iš Sint—Jans bažnyčios išgrobtus paveikslus ir suėmė porą vagių, bet Meilės laiško ten nebuvo. Pras linkus savaitei laikraštis "Le Soir" paskelbė savo korespondento sensacingą straipsnį ir kartu patalpino "Meilės laiško" nuotrauką. Laikraščio korespondentui naktį, 0,30 val., skambinęs koks tai "Tylius Eilenšpiegelis iš Limburgo" ir kvietęs jį tuoj atvykti į sutartą vietą pasikalbėti "Meilės laiško" paveikslo reikalu, tik visai slaptai. Susitikimas įvykęs. Koks tai vyras su kauke užrišęs jam akis ir automašina jie nuvažiavę į nežinomą vietą miške, kur prie auto mašinos šviesos Tylius leidęs nufotografuoti paveikslą, kad įrodytų, kad jis turi originalą. Paveikslą žadėjęs grąžinti su sąlyga, kad ateinančios dienos (trečiadienio) vakarą televizijoje abu muziejų direktoriai, Londono draudimo įstaigos ir Labdaros draugijų atstovai pareikštų, o notaras parodytų pasirašytą aktą, kad Pakistano pabėgėliams sušelpti yra įmokėta per vieną labdaros įstaigą 200 milijonų frankų. Priešingu atveju paveikslas būsiąs parduotas. Be to savo sąlygas Tylius telefonavo ir "Le Soir" laikraščio redakcijai ir pasiuntė ten laikraščio lapą, iškirptą palei Meilės laiško drobės formą: "Primatuokite prie palikto rėmo, atitiks!"

Kaip buvo susektas nusikaltėlis

Prasidėjo 200 milijonų frankų pokerio žaidimas. Abu muziejų direktoriai trečiadienio vakare tikrai pasirodė ir kalbėjo televizijoje, kad iš fotografijos Le Soir laikraštyje jie negali tikrai nustatyti paveikslo autentiškumą ir rizikuoti tokią sumą pinigų. Pareiškė, kad terminas duotas pertrumpas. Prašė aiškesnių įrodymų ir ilgesnį terminą pinigams parūpinti. Paštu pasiųstos laikraščio iškarpos pagal "Meilės laiško" drobės formą jie negavę.

Kiek luktelėjęs "Tylius" pradėjo nervuotis ir skambinti į laikraščių redakcijas ir Briuselio radiofoną. Paskutinis pasikalbėjimas su radiofonu jam buvo lemtingas. Jam bekalbant iš benzino stoties telefonu, buvo stoties darbuotojų iššifruotas ir vėliau policijos sulaikytas. Ir, kaip tikram Tyliui Eilenšpiegeliui pridera, policija jį surado pasislėpusį karvių tvarte po ėdžiomis ir šiaudais. Taip liūdnokai baigėsi to "Meilės laiško" globėjo pirmo etapo finalas.

Policijai tardant Tylių, paaiškėjo, kad tai yra 21 metų amžiaus Mario Roymans, kelneris. Jo miegamajame iš po lovos policija ištraukė ir Meilės laiško paveikslą, bet jau labai sugadintą. Tardomas prisipažino, kad jis, pasislėpęs muziejuje, leidęs save uždaryti ir naktį išpiovęs iš rėmo šį paveikslą ir trigubai sulenktą įsikišęs į kelnių kišenę. Po to užlipęs ant muziejaus stogo ir lietaus nubėgimo vamzdžiais nusileidęs ant žemės. Šią vagystę jis padaręs todėl, kad atkreiptų visuomenės dėmesį į Pakistano pabėgėlių šelpimo reikalą. Kad jam tai pavyko, pripažįsta ir Caritas Internationaal šalpos vedėjas De Brandt, pareikšdamas, kad "po Tyliaus dienų" visa pabėgėlių šelpimo akcija žymiai pajudėjo. Jo nuomonė kad "Tylius" yra geraširdis jaunuolis ir kad jis vienas savo iniciatyva ryžosi padaryti gerą darbą. "Ar mes stojame užtarti jį? Čia esame keblioje būklėje. Mūsų organizacijos turi parūpinti lėšų Pakistano pabėgėlių šelpimui, taigi turėtumėm pasakyti: už pagalbą ir paslaugą. Kaip ten ir bebūtų, mes reiškiame simpartiją šiam jaunuoliui." Ir televizijoje buvo pareikštas Tyliui komplimentas, bet ir suabejota, ar jis tai sveiku protu padarė, sugadinęs tokį brangų meno kūrinį.

Visa tai lieka išspręsti teismui, bet dabar Mario Roymans apkaltintas vagyste, grąsinimu ir pasodintas už grotų. Sugadintas "Meilės laiškas" prie Belgijos - Olandijos sienos oficialiai grąžintas muziejaus direktoriui, kuris numato sudaryti tarptautinę restauravimo patarėjų komisiją iš 6 narių, kad patartų, kaip šį paveikslą restauruoti.

Clevelando vaikučiai gegužės 21 d. priėmė pirmąją šv. Komuniją. Iš kairės: V. Kašubaitė, J. Kuprevičiūtė, J. Bankaitis, V. Ramūnaitė ir V. Banionytė. Vidury kun. K. Žemaitis
Nuotr: J: Garlos

CLEVELANDO ŽINIOS

SLA 14 KUOPOS NARIŲ SUSIRINKIMAS

Susirinkimas įvyks pirmadienį, birželio 5 d. Lietuvių name, 185 East Street (877), 6 val. v. Visi nariai šiame susirinkime būtinai dalyvaukit, nes bus aptariami būsimo SLA seimo Floridoje reikalai ir pageidavimai. Seimas įvyks birželio 26-30 d. SLA 14 kuopa narių susirinkime į seimą sutarė pasiųsti kuopai atstovauti Vytautą A. Braziulį, Joną Daugėlą, Stasį Gražulį ir Povilą Šukį. Poseiminis susirinkimas įvyks tik rugpiūčio mėn. pradžioje. Apie to susirinkimo tikslų laiką ir vietą bus pranešta vėliau. Atlikime tvarkingai ir sąžiningai savas narystės pareigas, visada dalyvaudami savos kuopos narių susirinkimuose. *Kuopos valdyba*

BIRŽELIO ĮVYKIŲ MINĖJIMAS CLEVELANDE

Lietuvos okupacijos — tragingųjų birželio įvykių minėjimas įvyksta Clevelande sekmadienį, birželio 11 d.

10:30 val. ryte šv. Mišios už pavergtą Lietuvą šv. Jurgio lietuvių parapijos bažnyčioje. 12 val. iškilmingas minėjimas Šv. Jurgio parap. salėje. Kalbas pasakys LKDS centro komiteto pirm. Algirdas Kasulaitis ir American Independent Party kandidatas į JAV kongresą Thomas Lippitt.

Himnus sugiedos ir trumpą meninę dalį atliks LTM Čiurlionio ansamblis, vadov. muz. A. Mikulskio.

Organizacijos prašomos dalyvauti su vėliavomis pamaldose ir minėjime. Visa Clevelando ir apylinkių lietuvių visuomenė kviečiama atsilankyti.

Minėjimas nebus ilgas, truks apie vieną valandą. *Altos sk.*

Padidėjus plėšimams, kai kurie JAV bankai aprūpina savo tarnautojus šaunamaisiais ginklais ir išmoko kaip, ištikus reikalui, gintis.

MUZIKOLOGIJOS ARCHYVĄ APLANKIUS

Kartą paklaustas komp. Vytautas Bacevičius, ką darys su savo kūryba, atsakė, kad atiduos ją į Muzikologijos archyvą, ypač tą, kuri dar nėra išleista. Šįmet balandžio mėnesį aplankiau muzikologijos archyvą. Jis yra Chicagoje tėvų jėzuitų namuose ir užima tiktai vieną kambarį ir koridorių, profesoriaus Žilevičiaus miegamojo kambario dalį, kuri nepriklauso jo lovai. Tai ir viskas. Archyvo steigėjas yra muzikologas, vargonininkas, chorvedys, kompozitorius ir lietuvybės mylėtojas prof. Juozas Žilevičius. Jis muzikologijos archyvą pradėjo steigti prieš 52 metus, tikėdamasis jį kada nors perkelti į Lietuvos universitetą, bet gyvenimas jam neleido to padaryti. Taigi mūsų lietuviškos muzikos archyvas vis yra Amerikoje ir vis laukia geresnių patalpų, kurias žada greitu laiku gauti.

Archyvas yra iš tikrųjų privati prof. Žilevičiaus nuosavybė, tai jo vaikas, jo meilė ir jo gyvenimas, bent šiuo laiku. Profesorius Žilevičius turi įdomiausių ir retų eksponatų. Tai yra tikras lobynas tam, kas mūsų lietuviška muzika domisi ir ją vertina. Profesorius Žilevičius renka kiekvieną spausdintą dalykėlį, jeigu jis yra susijęs su lietuviška muzika, ir turi labai retų ir senų eksponatų, kaip fotografija, kabantį ant sienos su data 1907 metų — "Lenkų ir lietuvių vargonininkų sąjunga". Neturiu galimybės nei vietos minėti visus eksponatus, kuriuos randame muziejuje. Jie visi yra sugrūsti, supakuoti ir daro įspūdį, kad kažkur rengiamasi keliauti, kad tai tik supakuota medžiaga važiavimui, tik dar valandėlę ir pakelsime sparnus.

Norėčiau pakalbėti apie prof. Žilevičiaus darbą ir darbo sąlygas. Profesorius Žilevičius dirba nuo ankstyvo ryto iki vėlyvo vakaro darydamas viską: rašydamas laiškus, kataloguodamas, skirstydamas medžiagą, vesdamas korespondenciją su visomis pasaulio dalimis, kur tik lietuviai yra, šluodamas dulkes ir gyvendamas lietuviškos kūrybos dulkių aplinkoje. Mes turime pinigų važinėti po Europą ir gerti Californijos ir užsieninius šampanus, bet mes neturime pinigo padėti žmogui, kuris iš savo pensijos kas mėnesį apmoka 10 dolerių vien pašto ženklus. Mes mėgstame siųsti savo ir kitų kūrinius bei plakatus, bet mes niekados nepagalvojame, kad tie eksponatai reikalingi vietos ir priežiūros, kuri iš dangaus neateina, bet ją daro žmogus ir jau nebejaunas. Niekur nesu girdėjusi nei skaičius, kad susidarė fondas muzikologijos archyvui paremti, nors daug kas aukoja Kultūros fondui ir kitiems tikslams. Ar būtų per sunku, jeigu kiekviena organizacija apsiimtų nors menku mokesčiu fondą paremti? Ar būtų neįmanoma, kad muzikiniai parengimai ir kitokie parengimai bent nedidelę dalį skirtų fondo kūrėjui ir prižiūrėtojui? Tikiu, kad kultūrai gyva siela mano balsą išgirs ir prof. Žilevičiaus darbą parems. Profesorius Žilevičius yra taikintojo ir guodėjo asmenybė, jis nekelia vaidų ir neapykantos, bet visuomet randa gerą ir paguodžiantį žodį mažam ir dideliam muzikui ar muzikos mėgėjui. Už jo tokius santykius lietuvių tarpe profesosius yra gerbiamas. Jo reikšmė neišpasakytai didelė — jis yra mūsų buvimo emigracijoje pratęsėjas, mūsų minčių globotojas ir mūsų kūrinių poilsio vieta.

Pažvelkime į muzikologijos muziejų meilės žvilgsniu: mes ten rasime daug turto ir prasmės. Tik mokėkime pažvelgti.

Elena Vasyliūnienė

TAUTŲ MIŠIOS

Popiežius Paulius VI, Šventosios Dvasios atsiuntimo — Sekminių šventėje, aukojo šventąsias Mišias popiežiškosios švento Petro apaštalo kolegijos sporto aikštėje Romoje. Tai bus vadinamos "Tautų Mišios", kuriose dalyvaus viso pasaulio tautų atstovai. Šias iškilmes organizuoja Tautų evangelizacijos kongregacija, minėdama 350 metų sukaktį nuo Tikėjimo Platinimo kongregacijos įsteigimo ir 255-ąsias metines nuo Apaštalo Petro popiežiškosios kolegijos įkūrimo. Šiomis dienomis į Romą jau renkasi tolimiausių misijų tautų delegacijos, įvairių misijų bendruomenių atstovai su vietinio jaunimo grupėmis.

AIDAS TARP DANGORAIŽIŲ

O. NENDRE

Tremtinių, tik atvykusių į Ameriką, gyvenimo aprašymas, kuris atitiks daugumos prisiminimus.

Pirmieji įspūdžiai svetimame krašte, sutiktos čia problemos, įsikūrimo sunkumai, nupasakojami lietuvės našlės lūpomis, kuri atvykusi su trimis vaikais stengiasi čia sukurti jiems ir sau ateitį.

Realūs vaizdai, kasdieniška kalba, lengvas stilius neturi jokių varginančių puošmenų, knygą paverčia lyg paties skaitytojo autobiografija.

Gaunama "Drauge". Kaina $5.00.

Illinois State gyventojai prie kainos turi pridėti 5% taksų.

It's more than a tree. It's beauty.

And we need all the green beauty we can get. It's balm for the soul. Bless trees.

Only you can prevent forest fires.

Svečiai "Draugo" sukaktuviniame bankete. Iš kairės: dr. Karaniauskas, Karaniauskienė, B. Vindašienė, Ald. Palukaitienė, J. Paštukas, Briedienė, dr. Briedis, Dzirvonas ir Dzirvonienė. Nuotr. V. Noreikos

JOHN PAKEL - NEPAMIRŠTAMAS LIETUVIS

Mirties metinių sukaktuvių proga

Velionis John Pakel, Sr., Chicago Savings and Loan bendrovės steigėjas, iš mažos institucijos išvystėją į milžinišką lietuvišką įstaigą. Lietuvių visuomenė jo nuveiktus darbus greitai neužmirš.

Aš, kaip jo legalus patarėjas ir artimas bičiulis, daugiau kaip 40 metų bendradarbiavau labai artimai. Gerai žinodamas bizniškus ir asmeniškus J. Pakel reikalus, negaliu užmiršti jo gero charakterio, sąžiningumo ir lietuviško bei amerikietiško patriotizmo. Jis yra daug prisidėjęs ne tik darbu, bet ir stambiomis piniginėmis aukomis mūsų spaudai paremti, organizacijoms palaikyti ir lietuviškiems kultūriniams įvykiams paremti. Nors ir sunkios gyvenime sąlygos pasitaikydavo, bet J. Pakel energija ir sąžiningumas viską nugalėdavo.

Pažymėtina, kad J. Pakel nebuvo ir nenorėjo būti turtingu žmogum. Likusius savo pinigus paskirdavo ir išdalindavo lietuvių kultūros ir švietimo įstaigoms. Be to, jis yra ne mažai pinigais paremęs lietuvius politikus. Kartą jis išsitarė, kad vieną lietuvį politiką paremęs apie 14,000 dol. suma.

Šiandieną J. Pakel ilsisi šaltoj žemelėje, bet jo geras vardas ir darbai lieka mūsų širdyse, kaip lietuvio geradario.

Kaip žinia, J. Pakel turėjo pakelti didelį skausmą, kai jo vienintelis sūnus, dar visai jaunas, po operacijos staiga mirė. Taipgi J. Pakel planai ir norai nebuvo įvykdyti, nes 1971 m. birželio 6 d. jį ištiko mirtis. Tokia staigi ir netikėta J. Pakel mirtis visus labai sujaudino, nes jo sumanymai ir planai dar nebuvo užbaigti.

Velionis J. Pakel savo artimiesiems ir pažįstamiems paliko gerą pavyzdį. Mes likusieji turėtume sekti ir užbaigti jo pradėtus, bet nebaigtus lietuviškos kultūros ir tautinius darbus.

Prisiminkime velionies J. Pakel posakį: "Kai aš mirsiu, savo turto nenusinešiu su savim." Tai gyviesiems nepamirštamas pasakymas. Velionis davė pinigų lietuvių bažnyčioms, mokykloms, spaudai, radijo valandėlėms. Ir mes sekim jo gražų pavyzdį, kad, mums mirus, tos įstaigos atsimintų mus.

Man labai gaila, kad peranksti netekome gero žmogaus, lietuvio patrioto, didelio geradario, labdario, kuris nėra nieko nuskriaudęs, įžeidęs, apkalbėjęs. J. Pakel visas gyvenimas buvo doras, sąžiningas ir naudingas lietuviškai visuomenei.

Advokatas Charles P. Kal

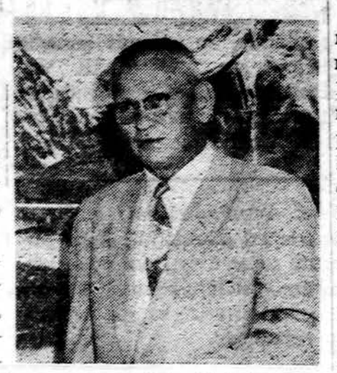

A. a. John Pakel

EUROPA, LIETUVIAI, SUOMIJA

Londone ir jo priemiesčiuose priskaitoma 17 milijonų, iš bendro skaičiaus 52 mil. britų salų gyventojų. Numatoma, kad artimoje ateityje ten susispies 20 mil. ir daugiau. Tad gyvenamojo ploto reikalas yra labai aktualus ir sunkiai išsprendžiamas.

Lietuviai išeiviai, kurių Anglijoje beliko nedidelis skaičius, yra pavyzdingai susitvarkę. Pavienios šeimos daugumoje įsigijo nuosavus namus, o bendruomenė — savo sodybą Landbroke Gardens London, W. 11. Joje yra Europos Lietuvio ir Nidos knygų klubo leidyklos. Tai pavyzdingai susitvarkiusi išeivių bendruomenė, prisitaikiusi prie vietos sąlygų.

Paryžiuje ir jo apylinkėse 1938 m. gyveno 6,7 mil., o dabar ten randasi 9,5 mil. gyventojų. Dauguma namų statyti prieš 100 ir daugiau metų. Neturi patogumų. Nauja statyba vyksta labai lėtai. Lietuvių išeivių bendruomenė čia negausi. Daugumoje dailininkai (Kasiulis ir kt.) ir rašto žmonės (Baltrušaitis ir kt.) Kartu sueina tik lietuvių tautinių švenčių progomis.

Berlyne prieš I-jį pasaulinį karą gyveno 4,330,000 žmonių. Dabar Vakarų Berlyne randasi 2,200,000, o rytų — apie 1,000,000. Abejuose Berlyno dalyse vyksta planinga statyba.

Lietuvių išeivių Vakarų Vokietijoje priskaitoma keli tūkstančiai. Pavienės šeimos yra įsigijusios nuosavus namus ar butus apartamentiniuose namuose.

Jaunimo auklėjimui yra įsteigta Vasario 16-tos gimnazija. Ji yra įsigijusi puikią sodybą Romuvą su reikalingais pastatais. Dabar ten perstatomi bendrabučiai mokiniams gyventi. Nenuostabu, kad lietuviai ten siunčia savo vaikus mokytis net iš kitų kontinentų. Iš JAV ten mokosi keliolika jaunuolių. Iš tolimos Californijos, Lietuvių Dienų žurnalo leidėjai ir pavyzdingi visuomenės veikėjai Antanas ir Bronė Skiriai yra išleidę savo keturiolikmetį sūnų Vincą. Muzikas Adolfas Narbutas — sūnų Vygį (Vygantas), gabų jaunuolį muzikoje, sporte ir kitose mokslo disciplinose. Jis mano čia pasilikti ir universiteto studijoms.

Maskvoje ir jos apylinkėse priskaitoma 8 mil. gyventojų. Apsigyvenimas tvarkomas griežtomis administracijos priemonėmis. Bet kam ten neleidžiama apsigyventi. Autoritetų nurodymu, ten kasmet pastatoma po 120,000 naujų apartamentinių butų. Bet gal tik 1980 m. kiekvienai šeimai teks po atskirą butą, jeigu apsigyvenimas ir toliau taip bus varžomas, kaip iki šiol.

Lietuvių bendruomenė čia nežinoma. Nors pavienių asmenų ir net šeimų yra. Tai Maskvos satelitai atsiųsti iš okupuotos Lietuvos, kurie tiesioginiai palaiko ryšius su Kremliumi, sprendžiant okupuotos Lietuvos reikalus. Kultūriniai ir socialiniai, kaip etninė lietuvių grupė niekuo nepasireiškia ir todėl platesnei visuomenei — nežinomi. Jie net nepasistengia Maskvoje studijuojantį lietuvių jaunimą suburti į vienetą, kuris gal galėtų pasireikšti kultūrinėj veikloj.

Tuo tarpu prievartos darbams ištremtieji lietuviai į Sibiro taigas, kaip Krasnojarką, Koumi ir kt., žinomi ir jų etniniais pasireiškimais (mokyt. S. Rūkienės atsiminimai).

Pavyzdingai gyvenamojo ploto reikalą sprendžia mažoji Suomija. Jos gyventojų priskaitoma 3,816,000. Žemės plotas 118,000 kv. mylių. Sostinėje Helsinkyje gyvena 320,000. Tad kraštas retai apgyventas. Tačiau ten rūpinamasi gyventojų patogumais.

Kai Vakarų Europos didieji miestai tebevalė II-jo pasaulinio karo griuvėsius, Suomija 1952 m., tik šešių mylių atstume nuo Helsinkio suplanavo ir pradėjo statyti 600 ekerių miške naują miestą Tapiolą (vardas mitologinio miško dievo). Miško iškirto tik tiek, kiek reikalinga ploto pastatams, gatvėms ir t. t. Likęs miškas tarnauja panoramos ir apsaugos nuo vėjų sudarymui. Pristatė appartamentinių namų, pavienių šeimų namų, apsipirkimo centrų, sporto aikščių ir t. t. Dabar ten gyvena apie 16,000 žmonių, bet lengvai gali tilpti dar pora tūkstančių. Nes vieno ekerio plote numatyta apgyvendinti 26-30 žmonių.

Penkių kambarių šeimos namas su pirtimi (sauna) ir garažu kainuoja 55,000 suomių markių ($13,000), o butas apartamentiniame name — 20,400 s. markių ($4,900). Namų ir butų kainos, palyginus su uždarbiais yra aukštos. Bet mokėjimai išdėstyti atsižvelgiant į uždarbį.

Ten pat įkurtas ir pramonės rajonas. Bet dirbtuvės įrengtos taip, kad neterštų oro ir aplinkos.

Nors Tapiolos miestas įkurtas prieš 20 m. (1952 m.), bet miestų planuotojai iš JAV, Vokietijos, Rusijos, Pietų Amerikos, Afrikos ir kt. dar ir dabar atvyksta pasižiūrėti pavyzdingo išplanavimo ir aplinkos pritaikymo. A. Razutis

JŪROS LIŪTAI

Isla de Lobos sala yra Atlanto vandenyne apie 300 km. nuo Urugvajaus sostinės Montevideo. Čia kas met iš vandenyno atplaukia veistis daugybė jūrų liūtų. Šie jūrų liūtai priklauso ausuotųjų ruonių grupei, o "liūtais" vadinami dėl riaumojimo poravimosi metu. Suaugę patinai būna 3 metrų ilgio ir sveria iki 600 svarų. Subrendusių patinų plaukai viršugalvyje, ant sprando ir nugaros yra tankūs lyg arklio karčiai. Karčius turi tik patinai. Jaunikliai ir mažesnės patelės visai nepanašūs į patinus.

Atplaukę į salą, patinai pradeda žiauriai kautis dėl patelių. Kiekvienas suaugęs patinas susikuria haremą iš kelių ar keliolikos patelių. Sausumoje jie nerangūs. Jų šlubčiojantis bėgimas, pasiremiant trumpomis priekinėmis galūnėmis, panašus į vaikščiojimą trumpais kojokais. Bet jie puikūs plaukikai, jie gali pasinerti net iki 140 metrų. Minta žuvimis, bet vikrių žuvų nesugauna, tai dažniausiai užpuola nardančias žuvėdras ir kitus jūrų paukščius.

Patelės saloj atsiveda jauniklių. Po to jos vėl poruojasi, bet sekantį kartą atsiranda tik po 11-12 mėnesių. Jauniklis gimsta išsivystęs ir jau trečiąją savo gyvenimo dieną lenda į vandenį. Jaunikliai auga labai greitai, anksti pradeda savarankiškai gaudyti žuvis bei kitus jūros gyvūnus, tačiau motina juos žindo dar 7-8 mėnesius.

Stambūs patinai akylai saugo pateles, o šios — mažyčius jauniklius.

Isla de Lobos saloje kasmet sugaunama apie 15,000 jūros "liūtų". Jų gaudymas prasideda kovo mėnesio pabaigoje. Kovas — čia vasaros pabaiga. Jų kailiai yra labai vertingi. Iš jų siuvami prabangūs, panašūs į kotiko, moteriški kailiniai ir apsiaustai. Jūrų "liūtų" kailius daugiausia superka JAV pirkliai. Jm

SIUNTINIAI Į LIETUVĄ
Ir kitus kraštus
NEDZINSKAS, 4065 Archer Ave.
Chicago, Ill., 60632. tel. YA 7-5980

TELEVIZIJOS
Krautuvė Marquette Parke
Spalvotos ir paprastos. Radijai ir stereo.
Pardavimas ir taisymas
MIGLINAS TV
2346 W. 69th St. — tel. 776-1486

10% — 20% — 30% pigiau mokėsit už apdraudą nuo ugnies ir automobilio pas
FRANK ZAPOLIS
3208½ WEST 95th Street
Chicago, Illinois
Tel. GA 4-8654 ir GR 6-4339

VALOME
KILIMUS IR BALDUS
Plauname ir vaškuojame visų rūšių grindis
J. BUBNYS, Tel. RE 7-5168

A. VILIMAS
MOVING
Apdraustas perkraustymas
Įvairių atstumų
823 WEST 34th PLACE
Tel. FRontier 6-1882

KUR GALIMA GAUTI BEVEIK VISŲ LIETUVIŠKŲ KNYGŲ KATALOGĄ

Tik dienraščio "Draugo" knygų kataloge yra beveik visos Amerikoje gaunamos lietuviškos knygos.

"Draugo" spaustuvė išleidžia daugiau knygų, negu kitos lietuviškos leidyklos Amerikoje. Taip pat beveik visi leidėjai platina savo knygas per dienraštį "Draugą" ir jo platintojus.

Tuojau rašykite ir prašykite "Draugo" pasiųsti Jums katalogą ir dažniausiai gausite reikalingą lietuvišką knygą arba bus pranešta, kur galima ją gauti, jei leidėjas neplatina per "Draugą".

Reikia lietuviškos knygos? Kreipkitės į "Draugą"

CLASSIFIED GUIDE

REAL ESTATE

Didelis 4 miegamų mūr. bungalow. Centralinis gazu šildymas. 35 p. sklypas. Rinktinėje Marquette pko vietoje.
Mūr. 1½ aukšto. 6 ir 4 kamb. Modernus ir švarus, vidus kaip naujas.
10 butų. 10 metų amžiaus. Gage pko. rajone. Geros pajamos.
12 butų: 6 po 4 kamb., 2 po 5 kamb. ir 4 po 3 kamb. Centralinis automat. šildymas. Geros pajamos. Mažos išlaidos. Namas kaip naujas.
Insurance — Income Tax
Notary Public
SIMAITIS REALTY
2951 W. 63rd St., 436-7878

Nemokamai surandam nuomininkus
BUD'S R. E. & INS.
BALYS BUDRAITIS
4369 So. Archer Avenue
TEL. — 254-5551

ŠIMKUS REAL ESTATE
NOTARY PUBLIC
INCOME TAX SERVICE
4259 S. Maplewood Av., CL 4-7450
Tvarkingai patarnauja visais Real Estate reikalais. Be to čia veikia Notariatas, daromi ir liūdijami vertimai, užpildomi pilietybės pareiškimai ir įvairūs blankai.

ŽMOGUS BE NAMŲ — TAI MEDIS BE LAPŲ
Saulėtas naujas 2-jų butų mūras po 5 kamb., atskiri radiant šildymai, karpetai, abu butai air cond., naujas garažas, už $41,000.
Tvarkingas 10 kamb. mūras. Naujas gazu šild. Garažas. Arti 70-tos — Western. $19,500.
8 kambarių, 2 aukštų namas. 50 p. sklypas, 2 auto garažas. Arti 98-tos — California. $19,400.
2-jų aukštų mūras. Liuksus butas ir modernios biznio patalpos. 50 p. sklypas. Garažas. Galimos pajamos $6,500 metams. Dabar už $45,000.
Platus sklypas prie gražaus Marquette pko. $10,000.
Geras 2 but. mūr., apie 16 metų ir 2-auto garažas, Marquette pk., atskiri gazo šild., platus lotas, greit galima užimti. $37,500.
Šviesus 2 butų mūras arti Standard banko. Atskiri gazu šildymai. Garažas. Sausas įrengtas beismentas. Aukšta pastogė. $22,400.
Moderuus — 3-jų miegamų, beveik naujas mūras. Prie pat Marquette pko. Gazu automat. oro šildymas — vėsinimas. Gražūs karpetai ir kiti priedai. Garažas. $30,000.
Tvirtas 6½kamb. mūras. 1½ vonios. Karpetai, įrengtas beismentas. garažas. Marquette pke. $26,600.
Švarus 7 kamb. mūras. Gražiai įrengtas beismentas, baras, "air cond.", uždaras porčius, garažas. Tuoj galima užimti. Marquette pke. $23,500
VALDIS REAL ESTATE
7651 S. Washtenaw Av. RE 7-7200

BUTŲ NUOMAVIMAS
Namų valdymas — Income Tax
Notariatas — Vertimai
APDRAUDŲ AGENTŪRA
BELL REALTY
J. BACEVICIUS
6455 So Kedzie Ave. PR 8-2233

Savininkas parduoda mūr. namą, 4 miegami, 2 vonios, šeimos kamb., pilnas rūsys. Žemi mokesčiai. Apyl. 67th ir Kolin. 767-1670

3244 W. 64th Place
4 mieg. kamb. 2-jų aukštų med. apkaltas namas. Aptvertas dvigubas sklypas. Apžiūrėti galima tik susitarus. Šiokiadieniais kreiptis į — Mrs. Ferger.
E. J. Feulner & Co. — 337-7745

Parduodamas 13 apartmentų namas Berwyne. Tarp Harlem ir 19-tos g-vės. Metinių pajamų $21,000. Kaina $140,000. Skambint 484-8082

IŠNUOMOJAMA — FOR RENT
IŠNUOM. 5 kambarių butas (3 Šmieg.Š), 2-me aukšte.
7125 S. Millard Ave.
Išnuom. 4 kamb. butas su baldais atskiram namuke Ciceroj. Suaugusiems. Skambint 652-4881

DĖMESIO
RADIO PROGRAMA
Seniausia Lietuvių Radio Programa Naujoj Anglijoj, iš stoties WLYN, 1360 bangos, veikia sekmadieniais nuo 1:00 iki 1:30 vai. po pietų — perduodama vėliausių pasaulinių žinių santrauka ir komentarai, muzika, dainos ir Magdutės pasaka. Šią programą veda Steponas J. Minkus. Biznio reikalais kreiptis į: Baltic Florists — gėlių bei dovanų krautuvė, 502 E Broadway, So. Boston, Mass. Tel. AN 8-6489. Ten pat gaunamas ir dienraštis Draugas.

REAL ESTATE

Parduodame
REZIDENCIJAS
KOMERCINIUS NAMUS
BIZNIUS
Vakarų priemiestyje.
Kreiptis į Richard Staką
GOLZ REALTY
505 So. York Road
Elmhurst, Ill. 60126
Atdara vakarais
833-1050 — Namų: 495-3777

Marquette Parke parduodamas
SKLYPAS
7201 S. Fairfield Ave.
Skambinkite savininkui
423-4366 — 847-7747

BUILDING & REMODELING
REMONTUOJU MŪRĄ (Tuckpointing), STOGUS ir RINAS.
Tel. RE 7-0425

Heating Contractor
Įrengiu naujus ir perstatau senus visų rūšių namo apšildymo pečius ir air conditioning — į naujus ir senus namus. Stogų rinas (gutters), vandens šildymui boilerius. Turiu ir leidimus dirbti mieste bei užmiesčiuose. Darbas atliekamas greitai ir sąžiningai. Apskaičiavimas nemokamai.
DOMAS ŽUKAUSKAS
HEATING & SHEET METAL
4444 S. Western, Chicago, 60609
Telefonas VI 7-3447

DĖMESIO!
COSMOS PARCELS EXPRESS
SIUNTINIAI Į LIETUVĄ
2501 W. 69th St., Chicago, Ill. 60629
3333 S. Halsted, Chicago, Ill. 60608
Tel. WA 5-2737; 254-3320
Įvairių prekių pasirinkimas motociklai, šaldytuvai, maistas, doleriniai CERTIFIKATAI ir AUTOMOBILIAI
V. Valantinas

MOVING
SĖRĖNAS perkrausto baldus ir kitus daiktus. Ir iš toli miesto leidimai ir pilna apdrauda.
2047 W. 67th Place — WA 5-8063

VYTAUTAS ŽUKAUSKAS
SIUNTINIAI Į LIETUVĄ
Įvairių prekių didelis pasirinkimas. Automobiliai, šaldytuvai, televizijos, doleriniai sertifikatai, maistas, akordeonai
2608 W 69th St., Chicago, Ill 60629
TELEF WA 5-2787

Apsimoka skelbtis dienr. "Draugė", nes jo kainos visiems prieinamos, o skaitytojų skaičius yra toks didelis jog atneš geriausius rezultatus

HELP WANTED — MOTERYS
REIKALINGA MOTERIS namų ruošos darbui, ateinanti, dienomis. Mažam butui apyl. Belmont ir Outer Drive. Geras atlyginimas. Skambint 778-3411

REIKALINGA PRITYRUSI VIRĖJA
(su rekomendacijom), dviems suaugusiems. Artimoj šiaurinėj miesto dalyje. Yra ir kiti tarnautojai.
Tel. — DE 7-5483

COOKS
EXPERIENCED
A. M. shift, 5 days, Monday thru Friday, good fringe benefits and paid vacation. Apply in person or call —
CATERING MANAGER
UNIVERSITY CLUB
76 E. MONROE — RA 6-2840

HELP WANTED — VYRAI
GUTTER INSTALLATION HELPERS
Outside work year around. Must be mechanically inclined. Western suburbs.
TEL. — 543-7464

Management Trainee
YOUNG MEN INTERESTED IN A CAREER IN THE REAL ESTATE FIELD
If this interests you we will provide trainings a draw against commission, and rapid advancement with a leading community builder.
PHONE — 986-1500

AUTO MECHANIC
EXPERIENCED
FOR FOREIGN CAR DEALERSHIP.
Call BUTCH — 625-5777

VYRAI IR MOTERYS
SELL AND MAKE MONEY!
We're one of Florida's largest land developers and home builders, and we offer career positions for hard working salesmen. See our ad under help wanted female or call Mr. Kepp at 452-6470.
GENERAL DEVELOPMENT CORPORATION

Reikalinga moteris bendram namų ruošos darbui 4 ar 5 dienas savaitėj, Oak Lawn rajone. Reikalinga nors kiek kalbėti angliškai. Sąlygos pagal susitarimą. Rekomendacijos reikalingos. Skambint 422-4755

Perskaitę "Draugą", duokite kitiems pasiskaityti.
— o —
Skelbkitės "Draugė"

DĖMESIO
FRANK'S TV and RADIO, INC.
3240 SO. HALSTED STREET TEL. — CA 5-7252
DIDELIS PASIRINKIMAS ĮVAIRIAUSIŲ TELEVIZIJOS, RADIO, STEREO APARATŲ. PARDAVIMAS IR TAISYMAS. SPALVOTOS TELEVIZIJOS APARATAI

Kas tik turi gerą skonį, viską perka pas Lieponį.
LIEPONIS
LIETUVIŲ PREKYBOS NAMAI
FURNITURE CENTER INC.
Marquette Pk., 6211 So. Western, PR 8-5875
Pirmadieniais ir ketvirtadieniais nuo 9:00 iki 9:30. Kitom dienom nuo 9:00 iki 6:00 val. vak. Sekmad. atdara nuo 12 v. iki 5 v. popiet.

MES TEBEMOKAM
6% už 2 Metų Certifikatus
(Minimum $5,000)
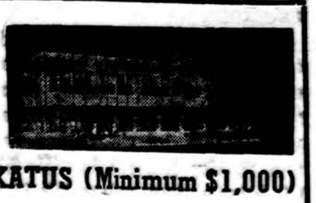
5¾ % už 1 METŲ CERTIFIKATUS (Minimum $1,000)
SAINT ANTHONY SAVINGS
1447 So. 49th Court
Cicero, Ill. 60650
TEL. — 656-6330
Joseph F. Gribauskas, Executive Secretary
Open Mon 9-8; Tues. Thurs. Fri. 9-5; Sat. 9-1; Closed Wed.

VASAROS BE DVIEJŲ BROLIŲ

JURGIS JANUŠAITIS

Ir vėl sugrįžo gražioji vasara. Palikę rūpesčius skubėsime poilsiauti kur nors gražiame gamtos kampelyje. Taip kartojosi keletą vasarų. Vis nuskubėdavome į Union Pier ir dažniausia Algio ir Vitkorijos Karaičių "Gintare" suplusdavo poilsiui daug nažistamų.

Ir štai, vieną vasarą "Gintare" sutinkame du brolius — Antaną ir Joną Venius. Juodu abu visur ir visada kartu keliavo. Ankstyvą rytą juodu vingiuotais Union Pier takais ėjo rytiniam pasivaikščiojimui. Dieną abu žygiuodavo ežero pakrantėmis.

O kai susispiesdavo būrelis vasarotojų, Antanas ir Jonas Veniai visada būdavo tie, kurie nuoširdžiai įsijungdavo į pokalbius ar diskusijas.

Antanas buvo poetiškos sielos. Jo pokalbiuose atsispindėjo ramuma, ilgesys gimtosios žemės, savų namų. Jis bodėjosi šių dienų netvarka, rūpestingai mąstė apie jaunuomenės kelius, jų problemas. Jo širdyje gimdavo eiliuoti posmai. Jis ne kartą minėjo apie savos kūrybos pluoštus.

Antano brolis Jonas Venys taip pat mėgo pokalbius, žmones. Praleidome daug dienų drauge su Antanu ir Jonu Veniais. Ir visada rasdavome daug šnektos apie lietuvį, apie žmogų aplamai, apie visa, ko netekome ir kuo gyvenome.

Antanas ir Jonas Veniai buvo taurūs lietuviai. Tyliai jie ėjo tremties keliais, tyliai prisiglaudę gyveno ir šio krašto užuovėjoje. Ir dar, rodos, taip neseniai, dar praėjusią vasarą mes su broliais Veniais gėrėjomės gyvenimu ir saulei leidžiantis žvelgėme į ežero tolius. Ne apie mirtį mes kalbėdavome, bet apie kūrybą, gyvenimą ir darbą.

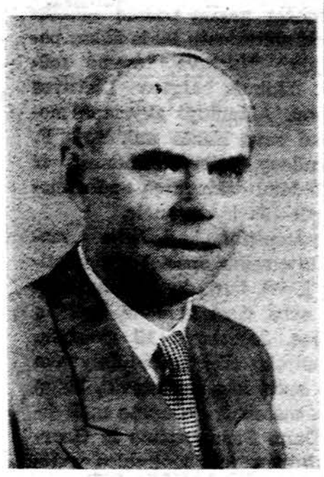

A. a. A. Venys

1971 m. lapkričio 20 d. žemiškąją kelionę staiga baigė a. a. Antanas. Brolis Jonas ilgisi mylimo brolio ir geriausio žemiškos kelionės draugo. Bet neilgai. Mirtis jau tykojo ir Jono gyvybės. Po trijų mėnesių, 1972 m. vasario 26 d. užgeso ir Jono Venio gyvybė.

Dviejų brolių gyvenimo kelias baigtas. Jie praeityje paliko daug išgyvenimų ir darbų savajam kraštui. A. a. Antanas savo gyvenimo dalį paaukojo bedirbdamas mokytojo ir teisingumo tarnautojo darbus. A. a. Jonas duoklę atidavė tarnaudamas muitinėje. Amžinybėn jie išėjo dar būdami amžiumi tvirti: Antanas sulaukęs 67 ir Jonas 62 metų amžiaus.

Sugrįžo vasara, bet, deja, niekada nebesugrįš į mūsų tarpą du šviesūs lietuviai broliai Veniai. Nebesugrįš jie ir į savo gimtuosius namus — Antkalniškių kaimą, prie Plokščių, į kuriuos sugrįšti taip norėjo.

Išeidami amžinybėn, savo sunkiai uždirbtus, kad ir kuklius, išteklius jie paliko Lietuvių fondui ir Alvudui. Paliko toms institucijoms, kurios rūpinasi lietuviškąja kultūra bei po gyvenimo našta tremties keliuose pavargstančiais.

Ir kai susirinksime vėl Gintare, nebesulauksime jūsų sugrįžtant, o tik bus įmintos paežerėje likę pėdos. Jūs, mieli broliai, išėjote į amžinąjį vasarą.

A. a. J. Venys

GĖLĖS
Vestuvėms, banketams, laidotuvėms ir kitokioms progoms
BEVERLY HILLS GĖLINYČIA
2443 W. 63rd Street, Chicago, Illinois
TEL. PR 8-0833 — PR 8-0834

LAIŠKAI "DRAUGUI"

JAUNIMO KONGRESO BELAUKIANT

Pirmasis Jaunimo kongresas susilaukė daug kritikos. Priekaištų buvo įvairių. Vienas iš priekaištų buvo, kad, esą, vienas poetas salėje sėdėjęs kaip paprastas žiūrovas ir nebuvo pakviestas prie garbės stalo. Reikia pripažinti, kad prie garbės stalo buvo net ir labai daug žmonių. Visos salės (apie 1200 žmonių) nebuvo galima padaryti garbės svečiais.

Mano supratimu, pirmasis Jaunimo kongresas pavyko gerai. Ten daug kruopštaus darbo buvo įdėta. Jaunuolius reikėjo tik pagirti. Pasisekimas buvo didelis. Iš Australijos atvyko 29, iš Argentinos 20 su viršum. Lietuviškame laikraštyje skaičiau tokį patarimą, kad norintiems atvykti į Jaunimo kongresą reikėtų pastatyti kai kurias sąlygas. Mano supratimu būtų didelė klaida padaryta. Iš P. Amerikos atvykti į Chicagą jiems yra didelis ekonominis pasiaukojimas. Yra daug norinčių važiuoti, bet nelabai didelis skaičius yra ekonomiškai pajėgus apsimokėti visas kelionės išlaidas. Kurie atvyksta, yra turtingesnių tėvų vaikai. Ne visuomet tie jaunuoliai arba jų tėvai yra buvę aktyvūs lietuviškojo gyvenimo dalyviai. Bet jie yra lietuviai. Jų noras atvažiuoti yra vertintinas. Grįžę yra geri propagandininkai. Jeigu jaunuolis anksčiau yra buvęs pasyvus lietuvių veikloje, grįžęs gali tapti aktyviu. Sąlygos gali būti tam, kurio kelionė yra apmokama. Jei jaunuolis atvyksta į Jaunimo kongresą savo lėšomis, tai reikia pamiršti visas sąlygas.

Noriu prisipažinti, kad pažįstu šiaurės Amerikos ir P. Amerikos lietuvius. Š. Amerikos lietuviai pradeda paveldėti anglosaksų charakterį, P. Amerikos lietuviai ispanų charakterį. Jeigu šiaurės Amerikos lietuviai važiuotų į kitą kraštą ir priimamo krašto lietuviai kurio nors dalyvio neprijimtų, dalykas išsisprestų lengvai. Jo vietą užpildytų kitas. Tuo tarpu Pietų Amerikos lietuviai yra solidarūs. Jeigu atmesime vieną, tai ir kiti gali atsisakyti dalyvauti Jaunimo kongrese.

Vladas Veselauskas

PARENGIMAI CHICAGOJ

Birželio 3 d. — Vytauto D. šaulių kuopos pavasarinis balius Vyčių salėje.

Birželio 4 d. — Chicagos Aukšt. lit. mokyklos mokslo metų baigimas ir abit. išleistuvių aktas Jaun. centre.

— K. Donelaičio mokyklos pavasario šventė tėvų marijonų sodyboje, Clarendon Hills, Ill.

— Liet. Tauragės klb. pirmoji pavasario gegužinė O. Bruzgulienės sode.

Birželio 10 d. — K. Donelaičio mokyklos mokslo metų užbaigimas.

Birželio 11 d. — LB Melrose Parko apylinkės gegužinė Maywood Grove Nr. 2.

Birželio 18 d. — Balfo Chicagos apskrities gegužinė J. Bučo sodyboje.

— Dailiojo žodžio vakaras — V. Krėvės Raganius prie Jaunimo centro statybos Jaun. centro salėje.

— Religinis koncertas Švč. M. Marijos Gimimo parapijos bažnyčioje, Marquette Parke.

Birž. 18 — liepos 2 d. — vyr. moksleivių ateitininkų stovykla Dainavoje.

Birželio 24 d. — Tradicinės vilniečių Joninės Bučo darže.

— Gintaro balius, ruošiamas Chicagos lietuvių moterų klubo Conrad Hilton viešbutyje.

Birželio 24 - 25 d. ALIAS išvyka į "Gintaro" vasarvietę Union Pier, Mich.

Birž. 24 — liepos 4 d. — II Pasaulio liet. jaunimo kongreso parodos Jaunimo centre.

Birželio 30 — liepos 4 d. — II Pasaulinio lietuvių Jaunimo kongresas Chicagoje, Conrad Hilton viešbutyje ir Jaunimo centre.

Birželio 30 — liepos 2 — Pasaulio lietuvių tautinių šokių šventė Chicagoje.

Liepos 1 d. — Jaunimo kongreso jaunųjų talentų vakaras ir šokiai Conrad Hilton viešbučio Grand Ballroom salėje.

— Taut. šokių šventės užsienio šokėjų pasirodymų ir talentų vakaras Marijos aukšt. mokyklos salėje.

Liepos 2 d. — Pasaulio liet. tautinių šokių šventės banketas ir šokiai Amphiteatre patalpose.

Liepos 4 d. — Šv. Šeimos prieglaudos (Holy Family Villa) 25 metų sukakties iškilmingas minėjimas, Lemont, Ill.

Liepos 8-22 d. — Chicagos lietuvių skautų-čių stovykla Rako stovyklavietėje.

Liepos 22 d. — Margučio rėmėjų linksmavakaris Union Piere, Mich.

Liepos 22-30 d. — Lietuvių fronto bičiulių stovykla — studijų dienos Wasagoje, Kanadoje.

Liepos 30 d. — Liet. Šv. Kazimiero kapinių sklypų savininkų draugijos gegužinė O. Bruzgulienės sode.

Liepos 30 — rugp. 2 d. — Liet. R. katalikų susivienijimo Amerikoje 65-sis seimas.

Rugp. 6 d. — Lietuvos dukterų dr-jos gegužinė — piknikas J. Bučo sode.

Rugp. 6-13 d. Liet. mokytojų studijų savaitė Dainavoje.

Rugp. 12 d. — LB Marquette Parko apylinkės ruošiami šokiai jaunimui paremti Liet. kult. namuose Union Pier, Mich.

Rugp. 27 d. — Melrose Parko Liet. Amerikos piliečių klubo gegužinė Maywood Grove Nr. 2.

Rugs. 4 d. — Marquette Parko liet. namų savininkų dr-jos gegužinė O. Bruzgulienės sodyboje.

— **Rugs. 16 d.** — Brighton Parko liet. namų savininkų dr-jos rudens balius B. Pakšto salėje.

Rugs. 23 d. — Nerijos skaučių tunto tradicinis rudens balius B. Pakšto salėje.

Rugs. 30 d. — Vytauto D. šaulių kuopos rudeninis balius Vyčių salėje.

Rugs. 30 — spalio 1 d. — Filatelistų dr-jos "Lietuva" ruošiama pašto ženklų paroda, skirta Lietuvos de jure pripažinimo 50 m. sukakčiai, St. Balzeko liet. kultūros muziejuje, 4012 So. Archer Ave.

Spalio 1 d. — Rašyt. V. Alanto 70 m. amžiaus sukakties minėjimas, ruošiamas Liet. žurn. s-gos Jaun. centre.

Spalio 7 d. — Chicagos Anglijos lietuvių klubo tradicinė vakarienė B. Pakšto salėje.

Spalio 7 — 8 d. — Madų paroda, ruošiama Putnamo seselių rėmėjų Jaun. centre.

Spalio 14 d. — Lietuvos dukterų dr-jos tradicinis rudens balius Jaun. centre.

Spalio 29 d. — Marquette Parko liet. namų savininkų dr-jos rudeninis banketas parap. salėje.

KOMISIJA ROŽINIO REIKALU

Domininkonų ordino atstovai Tėvui Rossetti vadovaujant, Romoje sudaryta speciali komisija Rožinio kalbėjimo praktikai katalikų pasaulyje atnaujinti ir plėsti. Siekiant iškilmingai paminėti 400 metų sukaktį nuo Švenčiausios Mergelės Marijos Rožinio šventės įvedimo nuo šių metų spalio mėnesio skelbiami Rožinio metai. Jų proga bus rengiamos įvairios šventės ir minėjimai bei tikintieji skatinami roižnio malda melsti Rožinio Karalienės suteikti pasauliui taiką ir viso gyvenimo atsinaujinimą.

Sibiro kankinei

A. † A.

Agr. Onai Alminaitei–Sličiuvienei

Lietuvoje mirus, jos brolį DR. KAZĮ su žmona LIUDA ALMINUS nuoširdžiai užjaučiam ir kartu liūdim

Pranė Adamonienė
Narcizas ir Shirley Adamoniai
Dana ir Benius Sulskiai
Zita ir Jonas Grigaičiai.

Omaha, Nebr.

Mylimai motulei

A. † A.

MARCELEI DOVYDAITIENEI

Lietuvoje mirus, dukrai ONAI ir žentui ANDRIUI MALKO reiškiame gilią užuojautą ir liūdime.

Jūra ir Aleksandras Kučiūnai
Stasys ir Elena Barai

Didžiojo skausmo valandoje,

A. † A.

REMIGIJUI JUOZUI VALAIČIUI

mirus, jo žmoną GRAŽINĄ, dukteris AUDRONĘ ir DAIVĄ, žentą ROMĄ SKRIPKĄ, sūnus ir kitus artimuosius nuoširdžiai užjaučia ir kartu liūdi

Žihutė Zaparackaitė ir
Algis Zaparackas

Mūsų pusbroliui

A. † A.

J. REMIGIJUI VALAIČIUI mirus,

velionio žmonai, GRAŽINAI, dukterims ir sūnums, broliui JONUI ir broliui FELIKSUI su šeima ir visiems artimiesiems reiškiame gilią užuojautą ir liūdime

Ona ir Bronius Babušiai
Antanas Rugys
Jonas Rugys

Brangiam tėveliui

A. † A.

REMIGIJUI JUOZUI VALAIČIUI

mirus, mielai AUDRONEI SKRIPKIENEI ir visai šeimai reiškiame gilią užuojautą.

Rūta ir Liudas Šmulkščiai

A. † A.

MARCELEI DOVYDAITIENEI

Lietuvoje mirus, jos dukterį ir mūsų sesę ONĄ ir žentą ANDRIŲ MALKO nuoširdžiai užjaučiame.

Lietuvos Dukterų Draugija

A. † A.

VIKTORIJAI ŽERONIENEI

mirus, jos sūnui VIKTORUI ŽERONUI reiškiame nuoširdžią užuojautą.

Antanina Šatienė
Saulė ir Donatas Šatai

A. † A.

ELENAI BILDUŠIENEI

mirus, jos sūnus LEONĄ ir VYTAUTĄ bei jų šeimas nuoširdžiai užjaučiame.

Antanina Šatienė
Saulė ir Donatas Šatai

LIETUVIŠKO STILIAUS PAMINKLAI
PETER TROOST MONUMENT COMPANY
ČESLOVAS VITKAUSKAS
District Manager
6605 S. Pulaski Road.
Tel.: 585-0242: 585-0243
Chicago, Ill. 60629

PETKUS
MARQUETTE FUNERAL HOME
— TEVAS IR SŪNUS —
TRYS MODERNIOS KOPLYČIOS
2533 West 71st St. Telef. GRovehill 6-2345-6
1410 S. 50th Ave., Cicero TOwnhall 3-2108-09
AIKŠTĖ AUTOMOBILIAMS STATYTI

Laidotuvių Direktoriai
MAŽEIKA & EVANS
6845 SO. WESTERN AVE.
TRYS MODERNIŠKOS AIR-CONDITIONED KOPLYČIOS
MAŠINOMS VIETA
REpublic 7-8600 REpublic 7-8601

EUDEIKIS
DOVYDAS P. GAIDAS — GERALDAS F. DAIMID
Laidotuvių Direktoriai
Trys Moderniškos Koplyčios
4330 South California Avenue
Telefonai: LA 3-0440 ir LA 3-9852
4605-07 South Hermitage Avenue
Telefonas — YArds 7-1741-2

LAIDOTUVIŲ DIREKTORIAI
Lietuvių Laidotuvių Direktorių Asociacijos Nariai

STEPONAS C. LACK (LACKAWICZ) IR SŪNŪS
2314 W. 23rd PLACE Tel. VIrginia 7-6672
2424 W. 69th STREET Tel. REpublic 7-1213
11028 Southwest Highway, Palos Hills, Ill. Tel. 974-4410

PETRAS BIELIŪNAS
4348 S. CALIFORNIA AVE. Tel. LAfayette 3-3572

ANTANAS M. PHILLIPS
3307 S. LITUANICA AVE. Tel. YArds 7-3401

POVILAS J. RIDIKAS
3354 S. HALSTED STREET Tel. YArds 7-1911

JURGIS F. RUDMIN
3319 S. LITUANICA AVE. Tel. YArds 7-1138-1139

VASAITIS — BUTKUS
1446 S. 50th AVE., CICERO, ILL. Tel. OLympic 2-1008

LEONARD BUKAUSKAS IR SŪNUS
649 East 162nd Street South Holland
10821 South Michigan Avenue, Chicago
TEL. — ON 4-2228

Pasinaudokite Draugo "Classified" skyriumi.

APLINK MUS

× **Kun. Viktoras Rimšelis,** MIC, Marijonų vienuolijos vyriausio vadovo — generolo pavaduotojas, vakar lėktuvu iš Romos atskrido į Chicagą ir apsistojo vienuolyne prie "Draugo". Svečias Chicagoje pabus iki ateinančios savaitės pabaigos. Kitą šeštadienį išvyks į Marianapolyje vykstančią Šv. Kazimiero provincijos kapitulą, kuri bus birželio 12-16 dienomis. Po to vyks visam mėnesiui į Washington, D. C.

× **Amerikos lietuvių mokytojų sąjunga** Chicagos skyrius šaukia mokytojų sąjungos narių ir visų kitų mokytojų susirinkimą sekmadienį, birželio 4 d. 2 v. Jaunimo centre. Prašoma mokytojų nesivėluoti, kad kiti parengimai nesusitrukdytų. Susirinkimui darbotvarkė numatyta trumpa, bet labai įvairi. Bus svarstoma apie įvairaus tipo mokyklas ir mokytojų paruošimą. Atvykstančius prašome pagalvoti apie priemones ir savo siūlymus pateikti susirinkime sąjungos veiklai pagyvinti. Atskirų pakvietimų nebus.

× **Chicagos Aukšt. lit. mokyklos** dvidešimt pirmosios abiturientų laidos iškilmingas išleistuvių aktas bus šį sekmadienį, birželio 4 d. 5 v. v. Jaunimo centre. Į iškilmes kviečiami visi mokinių tėvai ir lietuviškoji visuomenė.

× **Vincas Kačinskas** aktyviai dalyvauja studentų, jaunimo bei jų rėmėjų organizacijoj Young Americans for Freedom, yra išrinktas Chicagos sk. valdybon ir kviečiamas dalyvauti YAF aktyvo seminaruose. Jo kvietimu Illinois YAF pirm. William J. Mencarow, jr. kalbėjo apie tą patriotinę organizaciją Kiwanis klubo susirinkime. Lietuvių tos organizacijos narių pastangomis pereitais metais YAF atstovai dalyvavo Pavergtų Tautų parade.

× **Paul Putrimas,** Cicero, Ill., žinomas prekybininkas ir lietuviškų reikalų rėmėjas, atnaujindamas prenumeratą pridėjo 10 dol. auką Draugui stiprinti. Labai ačiū.

× **Dail. Vlado Vaitekūno** dailės parodos uždarymas įvyks penktad., birž. 2 d., 7 val. vak., Liet. Tautiniuose Namuose. (pr.)

× **Lietuvių Tauragės klubas** kviečia visus atsilankyti į linksmą gegužinę birž. 4 d., Onos Bruzgulienės sode, 8274 S. Kean Ave., prie Tautinių kapinių. Gros K. Ramanausko orkestras. Pradžia 12 val. dieną. Klubo Valdyba (pr.)

× **Nuomojama salė iki 110** asmenų. Vasarą papiginta kaina. Pageidaujant duodame juostų ar plokštelių gerą šokių muziką (už muziką nemokama). **"Menė", 2515 W. 69th St., tel. 778-9781** arba **434-1916.** (sk.)

× **5 metų garantija.** Oro vėsintuvai, įvairaus dydžio, stiprumo, lengvai į langus įdedami. Jei AIR CONDITION reik, tai pas **Balį Brazdžionį** užeik, **2646 W. 71 St., Chicago, tel. PR 8-5374.** Dalys; ir patarnavimas veltui. Čia įvairūs radijai, TV ir magnetofonai. (sk.)

× **Vyr. Moksleivių Ateitininkų Stovykla Dainavoje** įvyksta š. m. birželio **18 — iki liepos** 2 d. Registruotis pas **Giedrę Čepaitytę,** 6722 So. Campbell Ave., Chicago, Ill., telef. **PR 8-5154.** Registracijos mokestis **10 dol.** (pr.)

Išnuomojamas didelis butas Union Pier. Odinų name prie "Ventos", sezonui ar savaitėms. Chicagoj skambinti vakarais 737-0723, o Union Pier vakarais **616-469-3675.**

× **Jonas Šoliūnas,** "Draugo" socialinio draudimo ir sporto skyrių redaktorius, išvyko atostogų. Į socialinio draudimo įstaigą grįš birželio mėnesio 26 dieną.

× **Į Chicagos Aukštesniąją lit. mokyklą** nauji mokiniai bus priimami birželio 10 d. 9 val. ryto Jaunimo centre. Baigę prad. mokyklos 8 sk. su lituanistinėmis pamokomis priimami be egzaminų į 5 kl. Nebaigę turi laikyti egz. iš prad. mokyklos kurso. Norint gauti daugiau informacijų, reikia skambinti mokyklos direktoriui dienos metu 735-9790, vakarais LU 5-2629.

× **Kun. Juozas Prunskis,** "Draugo" redaktorius, po tulžies operacijos gegužės 31 d. grįžo iš ligoninės ir sveiksta tėvų marijonų vienuolyne prie "Draugo". Jam reikės dar apie mėnesį laiko sveikti namuose. Jis yra dėkingas visiems jį lankiusiems, ir už laiškais bei telegramomis parodytas užuojautas. Kun. J. Prunskis redakcijoje dar nedirba.

× **Dariaus Girėno** lituanistinės mokyklos mokslo metų užbaigimo iškilmės įvyks birželio 3 d. 11 v. r. Jaunimo centro didžiojoj salėj.

× **Eugenija Pumputytė** baigė pedagogikos mokslus St. Xaver kolegijoje ir pakviesta mokytoja į Lemonto mokyklą. Dalyvauja Lietuvos Vyčių organizacijoje ir chore. Jos tėvai Sofija (Skripkutė) ir Feliksas Pumpučiai, gyv. Berwyno apylinkėje, nupirko namus Lemonto miestelyje ir vasarą ruošiasi ten keltis gyventi.

× **Sveikindami Draugą** jo sukakties proga ar atnaujindami prenumeratą skaitytojai prisiunčia auk.: Aukojo: po 4 dol. — Kazys Mikalajūnas, E. Kalasauskas; po 3 dol. — A. Daniūnas, Ed. Petrauskas, B. Bernotas; 1 dol. — J. Jurkus. Visiems nuoširdžiai dėkojame.

× **D. Lapinsko studijos koncertas** šeštad., birželio 3 d., 7 v. v., Beverly Art Center, 2153 W. 111 St. (pora blokų į rytus nuo Western Ave.). (pr.)

× **Kas atvyks į BALF'o Chicagos apskrities pikniką** kuris įvyks, 1972 m. birželio mėn. 18 d. (sekmadienį), Bucho sodyboje, Willow Springs, Illinois nesigailės, nes veiks turtinga loterija "LAIMĖS ŠULINYS". Visuomenė kviečiama skaitlingai dalyvauti. (pr.)

× **Kongreso vakaro** programoje dalyvauja Kristina Valavičiūtė, iš Sao Paulo, atstovauja Brazilijos pianistus. (pr.)

× **Duonos ir Pastogės** vajaus dovanų paskirstymas įvyks š. m. birž. 3 d., 12 val., Lietuvių Dukterų Namuose, 2735 W. 71 St., Chgo. L. D. D. Valdyba labai prašo grąžinti vajaus knygutes, nors ir po laiko (dėl tinkamo atsiskaitymo). (pr.)

× **Lietuvių Tautinėse kapinėse** parduodamas 4 duobių sklypas. Palikimas, kaina 600 dol. Kreiptis telf. 325-4838. (sk.)

× **Neptūnas — lietuviškas kampelis Wisconsine.** 12 modernių kabinų ant Columbus ežero kranto. Pliažas — lodge. Dėl inf. skambinti **(312) 257-2034** arba rašyti: **Neptune's Resort on Lake Columbus, Route 2, Eagle River, Wis. 54521. Tel. 715-272-1130,** — (sk.)

Svečiai "Draugo" sukaktuviniame bankete. Kairėje matyti Mike Madigan, dešinėje komanderis Mc Curdy. Prie stalo taip pat matyti arch. Al. Kerelis, Irena Ke reliené. Nuotr. V. Noreikos

IZABELĖS MOTEKAITIENĖS STUDIJOS PAVASARINIS KONCERTAS

Kiekvieną pavasarį, mokslo metams baigiantis, Chicagoje turime lietuvių, žinomų menininkų profesionalų, vadovaujamų muzikos studijų — balso ir fortepijono — mokinių pasirodymus. Tokie jaunų muzikų koncertai sutraukia visuomet nemažą būrį klausytojų. Susirenka programoje dalyvaujančių tėvai ir giminės, bet ateina ir šiaip dainos bei muzikos mėgėjai pasiklausyti.

Vienas tokių jaunų muzikos mėgėjų pasirodymų įvyko gegužės 26 d. Jaunimo centro didžiojoje salėje. Tai sol. Izabelės Motekaitienės dainavimo studijos pavasarinis koncertas. Pažangesnius šios studijos studentus jau turėjome progos neseniai girdėti per atvelykį, religinės muzikos valandėlės metu, tėvų jėzuitų koplyčioje. Dabar jie pasirodė su įvairesne programa.

— Ar jūs žinote, mieli dainos draugai, kad gražiausia ir kilniausia tėvų dovana savo vaikams yra jų suteikiama galimybė ir sąlygos vaikams išlavinti balsą, kad daina skambėtų ne tik jiems patiems, bet ir kitiems. Daina yra tėvų dovana savo vaikams, — tokiais žodžiais solistė kreipėsi į susirinkusius dalyvių tėvus, gimines ir draugus, tolimesniame savo žodyje pabrėždama, kad ir netapę profesionalais dainininkais, muziką studijuojantieji daug laimi sau. Jie išmoksta suprasti ir vertinti didžiuosius dainos menininkus, o taip pat meną ir poeziją apskritai. Dainuodamas žmogus atsiveria grožiui, išmoksta išreikšti savo vidaus pasaulį, laisviau ir prasmingiau komunikuoti su kitais.

Tais žodžiais klausytojai buvo nuteikti vertinti ne tik įgimtą talentą, bet ir darbą, ir pastangas nepailstamai siekti ko nors tauresnio, gražesnio, gyvenime ilgiau išliekančio.

Šitai vakaro nuotaikai pamilti meną gerai tiko ir kelios mintys apie taurinančią dainos įtaką žmogui iš neseniai iš spaudos išėjusios kun. Grauslio knygos "Ieškau Tavo veido". Jas paskaitė programos pradžioje Edmundas Radavičius, studijuojąs dikciją toj pačioje studijoje.

Scenoje vienas po kito rodėsi studijos mokiniai, daugumoj jau pažįstami iš praėjusių metų. Publika nuoširdžiai džiaugėsi vos 6 metų Valerie Sreniawski, jautrios klausos ir gerai ritmą jaučiančia mergaite, kuri vieną dainelę išmokusi padainuoti ir lietuviškai. Gina Puodytė pasirodė su dviem dainom, Dalia Barzdukaitė atliko jų trejetą, tarp kitų ir populiarią, lietuvių labai mėgstamą pagal Pr. Vaičaičio žodžius St. Šimkaus sukurtą "Kur bakūžė samanota". Jautriai įsijausdama į atliekamą dalyką, Loreta Andrijauskaitė padainavo M. Petrausko "Birutę", V. Barkausko "Ryto dukrą" ir tautinę brazilų dainelę "Tutu Maramba". Rūta Kleinaitytė imponavo klausytojams laisva laikysena scenoje ir jaunatvišku ryžtingumu. Dalia Petreikytė mums leido prisiminti neseniai matytą operą, padainavusi tarp kitų dainų ir raudą iš K. V. Banaičio operos "Jūratė ir Kastytis". Rūta ir Dalia dar atliko dviese muziko K. Žižiūno dainą "Šlama šilko vėjas" ir klausytojams patikusį ir gražiai praskambėjusį muziko A. Bražinsko kūrinį "Nemunėli!" Dalia Petreikytė dar pasirodė tryse su A. Baronaityte ir Danute Bajalyte, o programos pabaigoje kvartete, kur kartu su Rūta Kleinaityte, Danute Bajalyte ir Aušra Baronaityte atliko muziko A. Klenickio "Aguonėlę". Buvo malonu klausytis Zitos Burneikytės - Petkevičienės, padainavusios kompozitoriaus Vlado Jakubėno "Laisvųjų Dainą", Ch. W. Cadman'o "Spring Song of the Robin Woman" ir V. Blanterio "Lopšinę".

Aušra Baronaitytė atliko "Mein glaubiges Herze" iš J. S. Bacho kantatos N. 68, Martos ariją "Convien Partir" iš G. Donizetti operos "La Figlia del Regimento" ir muzikės A. Dirvianskaitės pagal Brónės Buivydaitės žodžius sukurtą dainą "Kad galėčiau". Ne vienas, girdėjęs anksčiau Aušrą dainuojant, pastebėjo jos didelę pažangą ir laisvėjimą, jos susigyvenimą su daina. Taip pat laisvėjimo ir pasitikėjimo savim rodė ir Tadas Rūta, padainavęs "Vieni, O Levita" iš G. Verdi operos "Nabucco", Di Due Figli iš to pat G. Verdi operos "Trubadūras ir Udrio" ariją iš kompozitoriaus V. Klovos operos "Pilėnų".

Praurimė Ragienė padainavo pagal J. Graičiūno žodžius J. Dambrausko sukomponuotą dainą "Lapams krintant", dvi žinomas ir publikos labai mėgstamas arijas "King of Thule" ir "Jewel Song" iš Gounod operos "Fausto", vėliau dar, Dr. Leonidui Ragui smuiku pritariant, F. Schuberto "Der Hirt auf dem Felsen". Klausytojai ją sutiko labai šiltai, kaip mielą ir simpatingą dainininkę. Ir vėliau, jau koncertui pasibaigus, jai linkėjo nepagailėti darbo, jėgų ir kantrybės savo pamėgtai dainai.

Dainininkus fortepionu visą koncertą lydėjo pianistas Manigirdas Motekaitis. Iš viso dalyvavo 12 studentų. Koncertas užtruko beveik tris valandas, gal net truputį per ilgai. Savo mylimą mokytoją studentai apdovanojo gėlėmis, dėkodami už jos darbą, dėmesį ir atsidėjimą.

Tėvų paruoštas užkandžių stalas sulaikė koncerto klausytojus dar vienai kitai valandėlei. Jie dalinosi įspūdžiais. Visi dainininkai yra dar labai jauni, neturi sceninės patirties, pasirodymas viešai ne vieną iš jų varžė. Tačiau, jei sunku numatyti jų ateitį, visi jie rodė jauno entuzijazmo, negailėdami skirti savo laisvas valandas dainai.

A. Sk.

Sol. I. Motekaitienė

× **Chicagos lietuvių "Kęstučio"** pašalpos klubo mėnesinis narių susirinkimas įvyks sekmadienį, birželio mėn. 4 d. 1 val. p. m., Hollywood svetainėje 2317 W. 43rd St. Ta pačia proga klubo valdyba praneša, kad nei liepos nei rugpiūčio mėnesiais susirinkimų dėl vasaros atostogų nebus. Turintieji kokių nors reikalų prašomi kreiptis pas Fin. rašt. Leoną Giniotį, 2222 W. 24th St. Telef. 376-3980.

Brazilijos jaunimo kongreso dienoj dalyvaujančios (iš kairės) PLJK atstovė Teresė Jočytė ir Silvanija Aradzenkaitė, taut. šokių grupės šokėja.

KAD LIETUVA LIKTŲ GYVA JŪSŲ ŠIRDYSE

Gegužės 27 d. Švč. Marijos Gimimo lietuvių parapijos mokyklos salėje įvyko Marquette Parko lituanistinės mokyklos aštuntosios klasės mokinių išleistuvės.

Scenoje tautiniais drabužiais pasipuošusios mergaitės ir berniukai išeiginėse eilutėse. Iš viso aštuoniolika jaunų, gražių žiedų — aštuntąjį skyrių baigusių mokinių. Į juos tėvišku, pamokančiu ir atsisveikinimo žodeliu prabyla tos mokyklos ilgametis vedėjas Pr. Razminas. Trumpai apžvelgia per eilę metų išleistų aštuntokų skaičių, pažymi, kad šią lituanistinę mokyklą šiais metais lankė 282 mokiniai, gi į gyvenimą, į aukštesniąsias mokyklas šiais metais teišleidžiama tik 18 abiturientų. Džiaugėsi vedėjas mokinių geru elgesiu, pažangumu moksle ir linkėjo, kad ir iš šios mokyklos išėję širdyje nešiotųsi gražius prisiminimus ir gyvą Lietuvą.

Po trumpos kalbos klasės auklėtoja Filomena Tarulienė ir mokyklos vedėjas kiekvienam baigusiam įteikė mokyklos baigimo pažymėjimus.

LB Marquette Parko apylinkės atstovas Vaclovas Plioplys įteikė LB dovaną — rašytojo Aloyzo Barono knygą "Vėjas lekia lyguma" kiekvienam baigusiam mokyklą.

Mokyklos vedėjas džiaugėsi, kad šiais metais iš baigusiųjų net 8 mokiniai baigė pirmaisiais — su pažymėjimais "labai gerai".

Jie išskirtinai pagerbti ir tėvų komiteto pirm. Juozas Polikaitis įteikė kiekvienam po Lietuvių poezijos antologiją. Ta proga jis trumpu pokalbiu su jaunaisiais abiturientais prisiminė ir savo vaikystę ir pažymėjo, kad pirmieji gyvenimo pamatai kaip tik gaunami šioje mokykloje. Ant jų reikėsią statyti ir ateities gyvenimą.

Trumpu, labai jautriu žodžiu mok. Filiomena Tarulienė atsisveikino su savo auklėtiniais, padėkodama jiems už darbą, už gerą elgesį ir džiaugėsi galėjusi su jais praleisti ir paskutiniuosius mokslo metus. Reiškė viltį, kad auklėtiniai būsią geri lietuviukai ir dėkingi savo tėveliams.

8 skyriaus vardu su mokykla, mokytojais gražia kalba atsisveikino Leona Bradūnaitė, išskeldama laimingas ir džiaugsmo dienas, praleistas šioje mokykloje, dėkojo mokytojams, kurie tiek daug širdies įdėjo juos bemokydami, dėkojo ir tėveliams už rūpestį.

Gražus momentas, rakto perdavimo iškilmės. 8 skyriaus atstovai Rita Likanderytė ir Andrius Kubilius tradicinį šios mokyklos raktą perdavė 7 sk. atstovams Irenai Pranckevičiūtei ir K. Jankauskui. Raktą perduodant įdomų, humoru perpintą, mokyklos dienas išsakantį žodį pasakė Rita Likanderytė, pažymėdama: Kai pusė klasės sirgo, kita pusė taip pat sirgo, kai pusė klasės neatėjo į mokyklą, kita pusė klasės taip pat pasiliko namuose, kaip pusė klasės mokėsi, mokėsi ir antroji klasės pusė, kai ansamblyje pusė klasės kalbėjosi, kita pusė klasės išdykavo. Tai vis gal ir blogi pavyzdžiai ir būsimiesiems aštuntokams linkėjo nesekti blogais pavyzdžiais, bet pasirinkti gerą kelią. Raktą priėmusiųjų septintokų vardu kalbėjo Irena Pranckevičiūtė, pažymėdama, kad šis raktas rudenį atidarys duris į mokyklos paskutinę klasę, kad jie niekada neapvils savo tėvelių, mokytojų ir tų, kurie šį raktą globoti įteikė.

Visos iškilmės praėjo ypatingai sklandžiai. Pabaigai scenoje išsirikiuoja abiturientų pulkelis, tikriau abiturienčių, ir vadovaujant R. Orentui, šis kuklus ansamblis deklamavimu atlieka klasės auklėtojos F. Tarulienės paruoštą gražių posmų montažą. Ši abiturientų laida šūkiu pasirinko: "Lietuva, tėvynė mūsų". Iškilmės baigtos Lietuvos himnu. Aštuntojo skyriaus mokiniai savo klasės auklėtoją F. Tarulienę atsisveikindami ir reikšdami dėkingumą apdovanojo gėlėmis ir dovanėle.

Pažymėtina, kad šioje mokykloje veikia speciali lituanistikos klasė, kurią lanko labai mažai arba visai nemoką lietuvių kalbos. Joje buvo 19 mokinių. Aštuntokų išleistuvėse dalyvavo šios spec. klasės atstovai, baigę šiais metais ir parapinę mokyklą, Dana Smulkevičius ir George Raman, juos mokyklos vedėjas pristatė svečiams ir jiems buvo įteiktos dovanėlės — lietuviškos knygos.

Po visų iškilmių abiturientai, mokyklos mokytojai, tėvų komitetas drauge su tėveliais valandėlę pasivaišino. Vaišes paruošė mamytės, vadovaujamos p. Andrijauskienės.

Mokykla jau yra savo įnašu Lietuvių fonde prašokusi tūkstantinę. Pamokos vyksta kiekvieną dieną normalių pamokų laiku. Per eilę metų išleidusi daug lituanistinę mokyklą baigusių mokinių, kurių dalis jau dabar reiškiasi ir lietuviškame gyvenime. Kasmet išleidžia savo leidinį "Vyturėlį", kuriame apstu tos mokyklos įvairių klasių mokinių rašinėlių, poezijos ir iliustracijų.

Čia sėkmingai veikia tautinis ansamblis, vadovaujamas nenuilstančio mokytojo V. Gutausko.

J. Janušaitis

"Draugo" sukaktuviniame bankete kun. P. Činikas, MIC, "Draugo" administratorius, Simonaitis, Mutual Federal taupymo ir skolinimo b-vės vienas direktorių ir St. Balzekas, jr. Nuotr. V. Noreikos

IŠ ARTI IR TOLI

J. A. VALSTYBĖSE

— **Woodhaven,** N. Y., Kazimieras Barauskas, Lietuvos kūrėjas - savanoris, gegužės 28 d. minėjo savo 70 metų gimtadienį. Šia proga jubiliato žmona Ona, Maironio mokyklos mokytoja, savo nuosavoje rezidencijoje suruošė šaunų pobūvį, šeimos artimųjų ir draugų būriui. Svečiai praleido beveik visą dieną kartu su jubiliatu, vaišindamiesi, besidalijant praeities įspūdžiais ir vis protarpiais įterpiant patriotiškas dainas. Vaišėms vadovavo kun. A. Kardas.

— **Rochester, N. Y.,** tautinių šokių grupė yra "Lazdynas", grupės akordeonistas Zigmas Šipaila. Vienetas, dėka energingos vadovės J. Reginienės, yra gerai išmokęs daug tautinių šokių, su kuriais Rochestery ir jo apylinkėse dažnai dalyvauja įvairiuose tautinių šokių grupių pasirodymuose, kuriuos rengia įvairios amerikiečių organizacijos. Malonu pažymėti, kad "Lazdynas" yra pelnęs lietuvių ir amerikiečių nuoširdų dėmesį ir įvertinimą. Balandžio 22 d., Šv. Jurgio lietuvių parapijos salėse buvo surengę šaunų tautinių šokių vakarą, kurio metu grakščiai pašoko net 14 šokių. Šokėjų grupę sudaro 30 mergaičių ir berniukų būrys. Visi entusiastingai laukia Lietuvių Tautinių šokių šventės Chicagoje.

— **Inž. Kęstutis K. Miklas,** UBA-Batuno metinėje konferencijoje, kuri įvyko gegužės 21, New Yorke, buvo išrinktas UBA -Batuno prezidentui antram terminui. Iš lietuvių pusės į Batuno direktoriatą taipgi išrinkti — Helen Kulber ir Benius Budrevičius, o į direktoriatą antrininkais — prel. Jonas Balkūnas, Dalia Bulgarytė ir Nastutė Umbrazaitė. Kontrolės komisijoje lietuvius atstovauja Peter Wytenus.

— **Trečiasis tradicinis Batuno Baltijos festivalis** šiemet įvyks rugpiūčio 12 New Yorko estų parke, Long Islande. Ir šį kartą festivalio proga bus išleistas specialus suvenyrinis leidinys, kurį nemokamai gaus visi atvykę į šią pabaltiečių šventę. Šio leidinio atspausdinimo išlaidoms padengti yra reikalingi rėmėjai. Kas norėtų paremti jo išleidimą su skelbimais ir pareiškimais šiam festivaliui, prašomi kreiptis į Batuno įstaigą, 2789 Schurz Ave., Bronx, N. Y. 10465 — Tel. (212) 828-2237.