THE LIBRARY OF CONGRESS GRATIS
REFERENCE DEPARTMENT
SERIALS DIVISION
WASHINGTON, D.C. 20025

DRAUGAS

THE LITHUANIAN WORLD-WIDE DAILY

LAISVOJO PASAULIO LIETUVIŲ DIENRAŠTIS

4545 WEST 63rd STREET CHICAGO, ILLINOIS 60629

Telephone: (312) LUdlow 5-9500

Vol. XVI Price 15¢ TREČIADIENIS — WEDNESDAY, BIRŽELIS — JUNE 28, 1972 Kaina 15 c. Nr. 151

AR REPRESIJOM SUSTABDYS LAISVĖS TROŠKIMĄ?

Piotr Jakir — kalėjimuose užgrūdinto kovotojo simbolis

Maskva. — Laisvojo pasaulio spauda dabar daug rašo apie Piotr Jakirą, suimtą sovietų mokslininką — istoriką, žymiausią visų disidentų figūrą. Jis koncentracijos stovykloj jau buvo praleidęs 17 metų. "Tai mano gyvenimo dalis. Aš savo akimis mačiau, kaip buvo nužudyta tūkstančiai žmonių. Jeigu aš vėl pateksiu į kalėjimą, nebus nieko naujo".

Prieš jo suėmimą atėjo jam kvietimas... emigruoti į Izraelį. Buvo tai labai netikėta naujiena, nes jis niekad ten negalvojo vykti, niekad neprašė. Vadinas, kvietimas buvo sufabrikuotas sovietų žvalgybos, kad galima būtų juo atsikratyti arba ir rasti aiškesnę priežastį jį suimti. Savaitę prieš tai gerai informuotas Norvegijos žurnalistas savo laikraščiui buvo pranešęs, kad Jakir, Solženicinas ir dar vienas bus priverstinai išsiųsti iš krašto su kitais emigrantais į Izraelį. Jakir yra žydų kilmės, tai labiau supratama, bet kiti ne žydai.

Tris dienas prieš suėmimą su juo telefonu ilgai šnekėjos Frank Starr, buvęs Chicago Tribune Maskvos biuro vedėjas, mokąs rusiškai. Kai Jakir atvirai viską pasakojęs, tai Starr įspėjęs, kad "jie" jo kalbą girdi ir rekorduoja. Jakir, visad mėgęs humorą, pridūrė: "Aš nemanau, kad jie rekorduotų. Jie tam neturi pakankamai juostos". Sovietuose visko trūksta ir dėl to esti daug anekdotų.

Jakir pasakoja, kad jo gyvenime labiausiai atmintina diena buvusi 1937 gegužės 29, kai į jų namus Ukrainoje paskambino Stalino leitenantas, tada juo buvęs Klimenti Vorošilovas, vėliau maršalas, ir pasakė, kad Piotr tėvas turi skubiai atvykti į "karinės tarybos posėdį". Gen. Jakir, tada buvęs vienos karinės apygardos vadas Ukrainoje, išvyko. Po 10 dienų atvyko slaptoji milicija, liepė ką pakelia susikrauti ir juos išvežė į Astrachanę. Pakelėj traukiny paskaitė laikraštį ir sužinojo, kad jo tėvas buvo teisiamas ir bus sušaudytas. Astrachanėj jo motina kartu su kitų "liaudies priešų" žmonomis buvo išskirta ir išvežta, o jis, 14 metų berniukas, visą naktį tardytas, kad organizavo "anarchistų gaują" ir išvežtas į koncentracijos stovyklą. Stovykloj savo akimis matė, kaip vieną žiemą badu mirė 80 procentų visų kalinių.

Vieni iš paskutiniųjų žodžių, pasakytų draugams prieš suėmimą: "Aš jau aštuonerius metus ilgiau gyvenau nei mano tėvas, vadinas jau esu privilegijuotas."

Klausimas: ar represijom sustabdys žmonių veržimąsi į laisvę?

Piotr Jakir

Lietuviškasis jaunimas linksmas ir gražus (Nuotr. Vyt. Maželio)

Austrija ir Lenkija panaikins vizas

Viena. — Austrijoj viešėjo Lenkijos užsienio reikalų ministeris Stefan Olszowski, pasirašė kultūrinio, technologinio ir mokslinio bendradarbiavimo susitarimą ir minėjo, kad netrukus greit susitars, kad abiejų kraštų piliečiai vieni pas kitus galės lankytis be vizų, panašiai, kaip Lenkija padarė su Rytų Vokietija.

WASHINGTONAS. — Vakar Chicago Daily News paskelbė naujus slaptus Pentagono dokumentus, parūpintus Jack Andersono apie tai, kaip prez. Johnsono laikais buvo mėginta rasti kalbą tarp Washingtono ir Hanojaus ir baigti karą, bet tai nepavyko. Ir tada, kaip ir dabar, didelį vaidmenį vaidino tas pats Henry Kissingeris.

WASHINGTONAS. — Harris visuomenės tyrimo įstaiga sako, kad 82 procentai amerikiečių pritaria Nixono vizitui į Maskvą ir pasirašytam susitarimui apriboti strateginių ginklų gamybą.

NAHA, Okinawa. — Neseniai Japonijai grįžusioj Okinawoj įvyko rinkimai, ir pirmuoju gubernatorium buvo išrinktas kairiųjų partijų atstovas Čobyo Yara.

CAPE TOWN. — Pietų Afrika susirūpino savo apsauga ir įsteigė pirmą povandeninių laivų bazę netoli Cape Town.

Pinigus atrado, pirato tebeieško

PERU, Indiana. — Vienas ūkininkas laukuose rado oro pirato išviliotus pinigus, dar neatrištą maišą su 502,000 dolerių ir automatinį ginklą, bet paties pirato dar niekas neužtiko. Galimas dalykas, kad jam nepavyko išskleisti parašiuto ir jis nukrito, užsimušė. Indianos valtsijos policija ir FBI agentai pirato ieško ir, be abejo, ras.

Nuteisė kasyklų darbininkų vadą

WASHINGTONAS. — Kasyklų darbininkų unijos vadas Tony Boyle vakar buvo nuteistas 5 metams kalėjimo ir tuoj suimtas. Kaltinamas buvo visokiais sukčiavimais. Nauji rinkimai unijos vado ir kitų pareigūnų bus rudenį.

BELFASTAS. — Nuo vakar dienos prasidėjo paliaubos tarp airių partizanų ir britų karių, tik nežinoma, ar anglai jų laikysis.

RAPID CITY. — Šio miesto potvynio aukos suskaičiuotos ir jų yra 220 nuskendusių, tačiau dar pasigendama 32 asmenų.

SILVER SPRINGS. — Vakar pirmą kartą savo jėgomis, su lazdomis, iš kėdės galėjo pasikelti gub. Wallace. Kojų tačiau dar beveik nejaučia.

Rašyta Hanojuj, skaityta Stockholme

STOCKHOLMAS. — Švedijos premjeras Olof Palme vėl piktai puolė Ameriką. Kalbėdamas jaunųjų socialdemokratų kongrese, trečdalį visos kalbos paskyrė Amerikos puolimui už karą Vietname. Jo žodžiais, ten niekas kitas nėra kaltas dėl karo ir visų nelaimių, tik Amerika ir būtų geriausia, kad Amerika karą pralaimėtų. Jo kalba, greičiausiai, buvo surašyta Hanojuj.

Kongrese apie Lietuvą

Visa eilė JAV Kongreso narių pasisakė ar pateikė pareiškimus dėl Birželio sukakčių, įvykių Lietuvoje ir dėl JAV Liet. Bendruomenės c.v. pasiūlytos, birželio 15, gedulo ir maldos dienos. Birželio 13 d. pasisakė Atst. rūmų narys James M. Hanley (New York) Jis baigė žodžiais. "Jei viltis Lietuvoje nebus išlaikyta, tai skaudžiai atsilieps ir laisvoms, ir pavergtoms tautoms".

Lietuvos okupacijos sukaktį A. Rūmuose dar paminėjo atstovas J.A. Burke (Mass.). Atst. F.E. Denholm (S. Dakota) pasiūlė Rūmų nariams ir šie pritarė — per penkias dienas paruošti medžiagą bei ją paskelbti Lietuvos reikalu. Birželio 15 d. Lietuvos klausimu pateikė pranešimą atst. Joshua Eilberg (Pa.) — jis siūlė, kad amerikiečiai skatintų JAV prezidentą Baltijos valstybių klausimą iškelti J. Tautose. Taip pat birž. 15 apie Lietuvos laisvės reikalą, įvykius Kaune kalbėjo atstovė Ella T. Grasso, (Conn.), R. Kalantą, maldos dieną paminėjo atst. Ch. W. Whalen, Jr. (Ohio), dar vienas atstovas — Edward A. Garmatz (Md.) išryškino Žmogaus teisių pažeidimus Baltijos valstybėse, čia pat prijungdamas ištraukas iš JAV L. Bendruomenės neseniai išleisto leidinio apie teisių pažeidimus Lietuvoje. Laukiama ir daugiau pasisakymų Kongrese. (E.)

WASHINGTONAS. — Potvynis pradeda slūgti, žmonės grįžta į namus. Nuskendusių Amerikos rytuose priskaitoma 123. Didžiausia problema visur yra geriamasis vanduo.

NEW DELHI. — Rytinė Indijos dalis nukentėjo nuo potvynio ir nuskendo ne mažiau kaip 500 žmonių.

Sudaužė aerodromą vidury Hanojaus

SAIGONAS. — Amerikos lėktuvai bombardavo aerodromą vos dvi myliąs nuo Hanojaus miesto centro. Keturi sandėliai buvo sugriauti, devyni kiti sužaloti. Vakar iš viso buvo pasiųsta virš Š. Vietnamo 320 lėktuvų.

Prie Hue pastebėta naujų tankų ir artilerijos pabūklų. Kariniams ekspertams kilo klausimas: kokiu būdu Hanojus sugebėjo sutraukti naujų puolamųjų ginklų ir iš kur juos paėmė, kai sandėliai baigiami daužyti?

SEATO jau nereikalinga?

CANBERRA. — Australijos sostinėj posėdžiauja SEATO valstybių atstovai. Australijos opozicinės partijos, liberalų, vadai ta proga paminėjo, kad toji karinė organizacija žinoma tik iš vardo, bet jau miršta ir nereikalinga, ir jos palikęs tik John Foster Dulles laikų paminklas ir daugiau nieko. Liberalų partijos vadas Gough Whitlam, per televiziją ir radiją kalbėdamas, pasakė, kad Eisenhowerio valstybės sekretorius SEATO sukūrė kaip pylimą prieš Kiniją, gi dabar anų laikų Nixonas ir negalvoja sulaikyti Kinijos.

Organizaciją sudaro Amerika, Australija, Nauj. Zelandija, Britanija, Filipinai ir Thailandas. Prancūzija ir Pakistanas neišstojo, bet jau eilę metų jos darbuose nedalyvauja.

Izraelį pasmerkė

NEW YORK. — JT Saugumo Taryba pasmerkė Izraelį už praėjusios savaitės Libano užpuolimą. Amerika ir Panama nuo balsavimo susilaikė. Amerikos ambasador. George Bush sakė, jog rezoliucija nemini priežasčių, dėl kurių Izraelis buvo priverstas to griebtis, kad jis buvo pirma užpultas, todėl Amerika negali balsuoti tik už vieno Izraelio pasmerkimą.

TEL AVIV. — Izraelis atmetė Saugumo Tarybos rezoliuciją, smerkiančią Izraelį, ir sako, jog jei reikės, jie ir toliau puls Libano ar Sirijos teritorijas, jei iš ten juos puls Palestinos partizanai.

Castro lankosi Maskvoje

MASKVA. — Kai į Maskvą atvyko Fidel Castro, jį sutiko kaip mylimiausią sūnų visi trys didieji, neišskyrus nei Brežnevo.

Castro, lankydamas kitas Rytų Europos sostines, padarė gan blogą įspūdį savo elgesiu ir drabužiais. Vienos valstybės vadas, privačiai kalbėdamas ir prašęs neminėti jo valstybės, sakė, kad Castro kariški batai ir apsirengimas kaip griovių kasėjo jam priminė arba senų laikų bolševiką revoliucionierių, arba dabartinių laikų plėšiką, bet ne valstybės vyrą, siekiantį masėms sudarytį įspūdį.

MASKVA. — Vakar Castro gavo aukščiausią sovietų atžymėjimą — Lenino ordiną.

Potvynis žiūrint iš viršaus. Vienas Virginijos valstijos kampelis.

Nauja priespaudų banga ok. Lietuvoj

Okupantai Lietuvos kunigus verčia bažnyčiose skaityti laiškus, smerkiančius parašų rinkimą.

VILNIUS. — Iš Lietuvos ateinančiomis žiniomis, okupacinė valdžia, naudodama visas prievartos priemones, pasirūpino, kad būtų išleistas vyskupijų valdytojų laiškas, perspėjantis dėl rinkimo parašų. Matyt, kad okupantams buvo labai skaudūs tie daugelio tikinčiųjų pasirašyti ir į užsienį patekę raštai prieš religinę priespaudą Lietuvoje. Nežiūrint didžios prievartos, net apie trys ketvirtadaliai kunigų to rašto bažnyčiose neskaitė.

Dabar kulto reikalų pareigūnas jau nebeatiminėja iš kunigų darbo pažymėjimų, tačiau vyskupijų valdytojai verčiami veiklesniuosius apmalšinti, perkelti. Kunigai, kuriems negalima sudaryti baudžiamųjų bylų, nes jie visą širdį atiduoda Bažnyčiai, nepažeisdami civilinių įstatymų, yra kitais būdais persekiojami. Pavyzdžiui kun. L. Kunevičius ir Valkininkų klebonas paimti kariuomenėn, imami į darbo batalijonus arba už nekalčiausius ir sufabrikuotus priekaištus apdedami bausmėmis po 50 rublių, grasinant, kad bus sunkiau baudžiami, jei tai kartosis. Parapijos komitetams grasinama, kad bus atimtas kunigas, uždaryta bažnyčia. Kunigai dažnai šaukiami į valdžios įstaigas, kur jiems perteikiami įvairūs grasinimai. Iš kunigų reikalaujama nekenkti ateizmui, vaikų ir jaunimo tarpe neskleisti religinių idėjų.

1972 balandžio 20 Girdžių (Jurbarko r.) parapijos klebonas nubaustas administracine 50 rublių bauda už tai, kad leido mokiniams dalyvauti procesijoje, nešti vėliavas, barstyti gėles.

Kun. Gudanavičius taip pat nubaustas 50 rublių bauda, kad leidžia vaikams tarnauti šv. Mišiose. Jurbarko rajono liaudies teismas uždarame posėdyje baudą patvirtino.

Liubavo klebonų rajono pareigūnai ir Rugienis vertė, kad vaikus nušalintų nuo altoriaus. Grasino net palikti parapiją be kunigo, jei neklausys.

1972 m. Rugienis net du kartus tikrino kunigų seminarijos biblioteką ir priekaištavo, kad klierikai neskaitą Lenino raštų.

Balandžio gale Eišiškių klebonas paprašė parapiečių, kad ateitų talkon šeštadienį patvarkyti bažnyčios ir šventoriaus pašluoti. Tą pat dieną atvyko pas kleboną rajono pareigūnai su priekaištu, kad šiuo patvarkymu klebonas sužlugdęs laukų darbus, nors bažnyčią tvarkė tik keletas moterų.

1972 m. kovo mėn. Klaipėdos katalikai pasiuntė CK gen. sekr. Brežnevui prašymą, kad grąžintų tikintiesiems neteisėtai paimtą ir uždarytą bažnyčią. Pareiškimą pasirašė 3023 tikintieji. Prašymas buvo pasiųstas bažnytinio komiteto nario Jono Saunoriaus vardu. Po kelių savaičių atėjo pranešimas, kad laiškas įteiktas adresatui, bet tučtuojau atvykę saugumo organai pašto pranešimą atėmė ir keletą kartų tardė, norėdami sužinoti, kas buvo prašymo iniciatoriai. Joną Saunorių pasikvietė ir Rugienis.

Per Velykas saugumiečiai sulaikė du fotografus mėgėjus, kurie norėjo nufotografuoti lauke prie bažnyčios durų besimeldžiančius žmones: juos kaltino norint persiųsti nuotraukas į užsienį.

Kaune Aukštojoj Panemunėj balandžio mėnesį vidurinėj mokykloj valdžios atstovas perspėjo mokinių tėvus, kad nepasirašinėtų jokių religinių skundų ir ta proga pacitavo ištraukas iš minėto ganytojiško laiško.

1971 gruodžio mėn. 700 Kučiūnų (Lazdijų r.) parapijos tikinčiųjų pasiuntė Brežnevui prašymą, kad leistų užbaigti mūrinę bažnyčią, kurios sienos pastatytos dar prieš karą. Atsakymas iš valdžios buvo toks: Rugienis išsikvietė kleboną ir bažnytinį komitetą ir prašė nuraminti žmones, kleboną. Be to, dar išsikvietė Lazdijų saugumas ir pasakė, kad leidimo niekos neduos: "Jei kas rašys skundus, pasodinsime, o medinę bažnyčią, atsiuntę gaisrininkus, uždarysim, mūrinę naktį išsprogdinsim".

Lenkai minės Koperniko jubiliejų

Olsztyn. — Lenkija 1973 metais iškilmingai minės kan. Mykolo Koperniko gimimo penkių šimtų metų sukaktį. Ypatingos iškilmės bus rengiamos Warmijos vyksupijoje, kur garsusis astronomas buvo katedros kanauninku.

Kopernikas gimė 1473. Šešių tomų veikale "De revoliutionibus orbium coelestium" įrodė, jog ne žemė yra pasaulio centras, kaip mokė Ptolomėjus, bet saulė, apie kurią sukasi žemė ir kitos saulės sistemos planetos. Savo veikalą Kopernikas dedikavo popiežiui Pauliui III-jam, kuris pats buvo didelis astronomijos mokslų rėmėjas ir naujų Koperniko astronominių pažiūrų palaikytojas.

SAIGONAS. — Vakar į P. Vietnamo sostinę atvyko prez. Nixono siųstas John Connally, buvęs iždo sekretorius. Saigone išbus vieną parą.

HARRISBURG. — Trys laikraščių ir televizijos reporteriai ir pilotas žuvo, kai jie filmavo potvynį ir jų helikopteris nukrito.

KALENDORIUS

Birželio 28: šv. Leonas II, šv. Marcelė, Taugaila, Gaudė.

Birželio 29: šv. Petras, šv. Salomėja, Mantigirdas, Gedrimė.

Saulė teka 5:17, leidžias 8:27.

ORAS

Dalinai saulėta, šilta, 40% galimybė lietaus su perkūnija, temperatūra apie 85 l.

SKAUTYBĖS kelias

GLOBOJA CHICAGOS SKAUTININKIŲ-KŲ RAMOVĖ
Redaguoja ps. Irena Regienė, 2652 W. 65th St., Chicago, Illinois 60629
Telef. 476 - 7088

ATLIKIME GERĄJĮ DARBELĮ

Gerb. LSS Tarybos Pirmijos Pirmininkui

v. s. Antanui Saulaičiui

Mus pasiekė žinia, kad LSS iškūrėjo ir pirmūno Petro Jurgėlos šeimą ištiko didelė nelaimė. Jo žmonai po sunkaus priepuolio, pradėjus gangrenuoti kūnui, buvo nupiauta koja. Ligonė tačiau atsigavo ir yra gydoma. Gydymas pareikalaus daug išlaidų.

Kaip žinome, Petro Jurgėlos šeima niekada nebuvo pasiturinti. Taigi ir šios nelaimės viena pakelti negali.

Būtų gerai, kad LSS ir visi jos vienetai bei atskiri nariai padėtų nelaimingo P. Jurgėlos šeimai. Pagalba turėtų būti galimai greitesnė.

Siūlyčiau paraginti skautų vadovus šią pareigą vienu ar kitu būdu atlikti.

Savo asmeniską auką šiandien pasiunčiau betarpiškai pačiam P. Jurgėlai.

Priimkite geriausius linkėjimus.

Budžiu!

v. s. Bronius Kviklys
Prierašas

Skautininke,

siunčiu v. s. Broniaus Kviklio š. m. VI.15 laiško nuorašą Tamstos maloniam dėmesiui.

Laiške pagrindinai paaiškintas reikalas ir pateiktas konkretus siūlymas su konkrečiu prašymu.

Paskaitęs laikraštyje apie Pirmūno šeimą ištikusius sunkumus, savo šeimos vardu, kiek šiuo tarpu patys galime, VI.8 pasiunčiau v. s. P. Jurgėlos vardu čekelį.

Adresas: Mr. P. Jurgėla, 800 Goodrich Street, Uniondale, N. Y. 11553

Labai ačiū už dėmesį.

Viso geriausio
Budžiu
Jūsų
A. Saulaitis

IŠ LOS ANGELES JŪRŲ SKAUTŲ VEIKLOS

Jubiliejaus minėjimas

Gegužės 21-ą dieną, Los Angeles jūrų skautų laivas "Nemunas", paminėjo lietuvių jūrų skautavimo 50-ties metų sukaktuves. Ryte buvo išklausytos pamaldos už žuvusius ir mirusius jūrų skautus Šv. Kazimiero bažnyčioje, o po to, Parapijos salėj buvo pravesta minėjimo sueiga. Skautams, kviestiems svečiams ir tėvams susirinkus, laivo vienetai išsirikiavo salės priekyje, kur buvo atliktos trumpos vėliavos pagerbimo apeigos ir vadovų raportai. Po to, sveikino Lietuvos Garbės konsulas, dr. J. Bielskis, LSS Pirmijos rajono vadas, sktn. R. Dabšys ir skaučių "Palangos" tunto tuntininkė, sktn. I. Vilkienė. Trumpą apžvalgą iš lietuvių jūrų skautų 50-ties metų veiklos padarė j. sktn. A. Raulinaitis, o vieneto organizatorius, j. v. sktn. S. Makarevičius, prisiminė kai kuriuos Los Angeles jūrų skautų įsikūrimo ir organizavimosi faktus. Tenka pastebėti, kad pirmas Los Angeles jūrų skautų vienetas buvo įsteigtas 1952 metų rudenį ir už kelių mėnesių sueis jau 20 metų nuo jo įsikūrimo. Minėjimas pravestas j. sktn. A. Raulinaičio ir organizuotas tėvų komiteto pirmininko, p. A. Tumo, praėjo sklandžiai ir pakilioje nuotaikoje.

Šiuo metu jūrų skautų laivui vadovauja bud. v. valt. R. Čiurlionis, bud. valt. A. Arbas ir bud. valt. S. Gudauskas. Tenka pažymėti, kad dabartiniai, jauni vadovai yra perėję Los Angeles jūrų skautų vienetuose pilną patyrimo stažą, pradėdami mažais "bebrais" ir baigdami subrendusiais jūrų budžiais. Reikia palinkėti, kad jaunimas nenustotų energijos bei pasiryžimo, o toliau tęstų vyresniųjų pradėtą darbą.

Buriavimas ir stovykla

Laivo "Nemunas" vadovybė stengiasi surinkti laivo narius bendrom sueigom bent kartą į mėnesį. Sueigose, šalia einilinių užsiėmimų nemažai laiko yra skiriama buriavimo praktikai. Tam tikslui jūrų budžiai yra išsirūpinę nario teises Marina Del Rey klube, kur gali palengvintom sąlygom nuomoti burlaivius. Dažniausiai yra plaukiojama su "Cal 26" tipo burlaiviu, bet kartais, pabandoma ir "Columbia 36". Buriavimo instruktoriais yra Raimundas Čiurlionis ir Arimantas Arbas. Nario mokestį klubui apmoka tėvų komitetas. Los Angeles jūrų skautai turėjo ir savų didesnių laivų, bet patyrimas parodė, kad burlaivių nuomavimas yra ekonomiškesnis už jų išlaikymą savo jėgomis, nes uosto vietos mokesčiai, draudimas ir pataisymai kainuodavo vienetui daugiau negu metinis nario mokestis klubui.

Jūrų skautų stovykla, kaip ir kasmet, vėl planuojama gražioje Catalinos saloje, kurią nuo Kalifornijos krantų skiria 26 Ramio-

Veiklus jaunas vadovas, Lituanicos tunto adjutantas **ps. Romas Rupinskas** skaito įsakymus iškilmingoje sueigoje. Nuotr. G. Plačo

jo vandenyno mylios. Į salą jūrų skautai paprastai vyksta savais arba nuomuojamais laivais. Plaukiojimas į salą, o taip pat ir iškylos jūroje, įvairiais metų laikais ir įvairiom oro sąlygom, išugdė visą eilę patyrusių buriuotojų. Šiais metais stovykla įvyks rugsėjo mėnesio pabaigoje (pradedant didžiuoju Darbo Dienos savaitgaliu) ir tęsis 10 dienų.

Pingvinas

ASS STUDIJINĖ STOVYKLA

Akademinio skautų sąjūdžio vadijai pritarus, Chicagos skyrius, talkinamas Detroito skyriaus, rengia šių metų ASS studijinę stovyklą Dainavoje. Stovykla prasidės rugpiūčio 27 d. ir tęsis iki rugsėjo 4 d. (Darbo dienos savaitgalis).

Dainavoje prie Manchester, Michigan, yra puikios stovyklavimo sąlygos: bendrabučiai jaudos darbus atlikęs v.s. Vladas Vijeikis ir kiti talkininkai.

Meninę vakaro programos da-

(Nukelta į 4 pusl.)

Į paskautininkės laipsnį pakeltai gintarei Vidai Račiūnienei po įžodžio šv. Jurgio sueigoje žaliąją kaklaraištį riša v. s. kun. J. Vaišnys, S. J. Dešinėje — Nerijos tunto tuntininkė ps. A. Jovarauskienė, kairėje — s. V. Aleknienė. Nuotr. G. Plačo

PRISTATYTA ISTORINĖ KNYGA

Ilgai lauktoji istorinė knyga — Seserijos veiklos vaizdų albumas, "Lietuvių Skaučių Seserija", išėjo iš spaudos. Birželio 18 d. vakare, Lietuvių Tautiniuose namuose, ši knyga buvo pristatyta Chicagos skautiškajai šeimai. Pristatymą ruošė buvusi Seserijos VS v. s. Malvina Jonikienė, talkinama Chicagoje gyvenančių buvusių jos vadijos narių. Atsilankė arti septyniasdešimt asmenų.

Vakarą pradėjo ir programai vadovavo v. s. Alė Namikienė. Šilti ir jausmingi jos žodžiai, pristatant asmenis ir jungiant atskiras programos dalis, suteikė vakarui neformalų jaukumą ir drauge įvykiui atitinkamą orumą.

Programos pradžioje Aušros Vartų tunto vyr. skautė kand. Irena Ivanauskaitė padeklamavo eilėraštį, skirtą Simui Kudirkai ir pakvietė susikaupimo minute pagerbti mirusius-ias.

Leidinio komisijos narė s. Birutė Kožicienė perskaitė knygos įvadą. Didžiąją leidinio organizavimo ir spaudai ruošimo bei leidimo naštą arti šešetą metų nešusi v. s. Malvina Jonikienė savo žodyje išsamiai nusakė knygos "kelią į pasaulį".

Didelė meilė ne tik šiam leidiniui, bet visai skaučių Seserijai ir kiekvienai skautei dvelkė iš šios knygos leidimo komisijos pirmininkės v. s. Onos Zailskienės kalbos.

Atsidėkodama už nenuilstamą darbą ir nepalūžtančią kantrybę, v. s. Malvina Jonikienė visoms komisijos narėms įteikė po knygą ir gėlę, o taip pat išreiškė padėką LSS Tarybos pirm. v. s. A. Saulaičiui už suteiktą galimybę pradėtą darbą užbaigti. Nuoširdaus ačiū susilaukė ir kantrieji komisijos narių vyrai, bei spau-

nimui, privatūs kambariai šeimoms, erdvios salės paskaitoms ir parengimams, valgykla, ežeras, sporto aikštės — viskas apsupta gražios Michigan'o gamtos.

Stovyklos akademinė programa bus įvairi ir įdomi. Vakarais —literatūra, drama, muzika ir, žinoma, mūsų tradiciniai laužai...

Pramatoma, stovyklos kaina bus apie 5 dol. asmeniui dienai. Smulkesnes informacijas ir registracijos blankas gausite vėliau. Informacijas teikia Chicagos skyriaus pirmininkas fil. Raimundas Korzonas, 2725 West 84th Pl., Chicago, Ill. 60652, (312) 778-6723, arba programos komisijos pirmininkas fil. Mindaugas Pleškys, 6031 S. Fairfield Ave., Chicago, Ill. 60629, (312) GR6-6564.

Kviečiame visus rezervuoti šią savaitę (arba bent ilgąjį Darbo Dienos savaitgalį) stovyklai ir įdomiai ir linksmai užbaigti vasaros atostogas draugų ir bendraminčių tarpe Dainavoje!

Kadangi tuo pačiu laiku Dainavoje (kitoje ežeriuko pusėje) stovyklaus Detroito jaunesnieji skautai, kreipsimės į jų vadovybę, prašydami to pageidaujantiems mūsų narių vaikams leisti stovyklauti kartu su Detroito paukštytėmis ir vilkiukais.

Iš MODELINIŲ NAMŲ BALDAI
Galima pirkt dalimis ir išmokėtinai
30% iki 50% nuolaida
SOUTHWEST FURNITURE CO.
6200 S. Western — Tel. GR 6-4421

GALE'S
WHOLESALE MEATS
WE SERVICE HOTELS, RESTAURANTS AND INSTITUTIONS
BOXED BEEF PATTIES AND STEAKS
WE ACCEPT AUTHORIZED FOOD STAMPS
1153 W. 47th St., Chicago, Ill.
All Phones — 247-8877

Jerome FABRICS
Fashion Fabrics by the Yard
1750 West 95th St., Chicago, Illinois
PHONE — 238-5560

SPECIAL SALE
IKI LIEPOS MEN. 8-tos D.

YPATINGA NUOLAIDA:
medvilnės, vilnos, šilko ir polyester medžiagoms.

KRAUTUVĖ ATIDARA:
kasdien nuo 9:30 val. ryto iki 5:30 val. vakaro.
Pirmad. ir ketvirtad. nuo 9:30 v. r. iki 9 v. vak.

Kviečiame visus atsilankyti į Tautinių Šokių šventės užsienio šokėjų pasirodymų ir talentų vakarą bei

KONCERTĄ,

kuris įvyks liepos mėn. 1 d., 8 val. vakaro
MARIJOS AUKŠTESNIOSIOS MOKYKLOS SALĖJE
Lietuvių Plazoje, Chicagoje.

Programoje:
LENA VALAITYTE — Vokietijoje išgarsėjusi populiarios muzikos dainininkė,
Liaudies Instrumentų Ansamblis "GINTARAS" iš Montrealio,
Studenčių Kvartetas "RASA" iš London, Ontario ir
Šokėjai iš Muencheno.

Bilietus galima įsigyti MARGINIUOSE.

LPL Tautinių Šokių Šventės RENGĖJAI

DR. ANNA BALIUNAS
AKIŲ, AUSŲ, NOSIES IR GERKLĖS LIGOS
Pritaiko akinius
2858 West 63rd Street
Val. kasdien 10—12 val. ir 2—4 vak. Šeštadieniais 10—1 val. Trečiad. uždaryta. Ligonius priima tik susitarus.
Ofiso telefonas PR 8-4220
Rez. telef. WAlbrook 5-5076

REZID. TEL. 839-4683
DR. K. G. BALUKAS
Akušerija ir moterų ligos
Ginekologinė Chirurgija
6449 S. Pulaski Road (Crawford Medical Building) Tel. LU 5-6446
Priima ligonius pagal susitarimą tel. neatsiliepia, skambinti 374-8012

DR. VL. BLAŽYS
PLAUČIŲ IR VIDAUS LIGOS
2801 West 63rd Street
Kampas 63-čios ir California
Valandos pagal susitarimą:
Pirmad., antrad., ketvirtad. nuo 6 iki 7:30 val. vakaro.
Šeštad. nuo 2 iki 3:30 val.
Trečiad. ir penktad. uždaryta.
Ofiso telef. 476-4042
Rezid. tel. WAlbrook 5-3048

DR. C. K. BOBELIS
DR. B. B. SEITON
INKSTŲ IR ŠLAPUMO TAKŲ CHIRURGIJA
Tel. — 695-0583
FOX VALLEY MEDICAL CENTER
860 Summit Street
Route 58 — Elgin, Illinois

Tel. ofiso HE 4-5849, rez. 388-2283
DR. PETER T. BRAZIS
GYDYTOJAS IR CHIRURGAS
2434 West 71st Street
Val.: pirm. ketv. 1 iki 7 popiet: antr., penkt. 1-5. treč. ir šešt tik susitarus.

DRAUGAS
THE LITHUANIAN WORLD-WIDE DAILY
4545 WEST 63rd ST., CHICAGO, ILL. 60629. Tel. LUdlow 5-3500
Second class Postage paid at Chicago, Illinois. Published daily, except Sundays, days after Christmas and Easter by the Lithuanian Catholic Press Society
Subscription Rates: $19.00 — Chicago and Cook County, Illinois Elsewhere in U.S.A. $17.00, Canada $19.00, Foreign Countries — $20.00

Prenumerata	metams	½ m.	3 mėn.	1 mėn.
Cook apskr., Illinois	$19.00	$10.00	$6.00	$2.50
Kitur JAV	17.00	9.00	5.00	2.00
Kanadoje	19.00	10.00	6.00	2.50
Užsienyje	20.00	11.00	6.50	2.50
Savaitinis	10.00	5.50	—	—

• Redakcija straipsnius talso savo nuožiūra. Nesunaudotų straipsnių nesaugo, juos grąžina tik iš anksto susitarus. Redakcija už skelbimų turinį neatsako. Skelbimų kainos prisiunčiamos gavus prašymus.

• Redakcija dirba kasdien 8:30 — 4:30, šeštadieniais 8:30 — 12:30.

• Administracija dirba kasdien 8:30 — 4:30, šeštadieniais — 8:30 — 12:00.

Dr. Ant. Rudoko kabinetą perėmė
DR. EDMUND E. CIARA
OPTOMETRISTAS
2709 West 51st Street
Tel. GR 6-2400
Val. pagal susitarimą: pirmad. ir ketv. 1—4 ir 7—9; antrad. ir pentad. 10—4; šeštad. 10—2 val.

Ofs. tel. 735-4477 Rez. PR 8 6960
DR. E. DECKYS
GYDYTOJA IR CHIRURGĖ
SPECIALYBĖ — NERVŲ IR EMOCINĖS LIGOS
CRAWFORD MEDICAL BUILDING
6449 So. Pulaski Road
Valandos pagal susitarimą

Rezid. Tel. — GI 8-0672
DR. W. M. EISIN - EISINAS
AKUŠERIJA IR MOTERŲ LIGOS
GINEKOLOGINĖ CHIRURGIJA
6132 So. Kedzie Ave., WA 5-2670
Valandos pagal susitarimą. Jei neatsiliepia, skambinti: MI 2-0001

Tel. — BE 3-5893
DR. A. B. GLAVECKAS
GYDYTOJAS IR CHIRURGAS
Specialybė Akių Ligos
3907 West 103rd Street
Valandos pagal susitarimą

Ofiso tel. PR 8-2220
Namų — rezid. — PRospect 8-9081
DR. JANINA JAKŠEVIČIUS
JOKSA
VAIKŲ LIGOS
2656 West 63rd Street
Pirmad., antrad., ketvirtad. ir penkt. nuo 12 iki 3 val. ir nuo 5 iki 7 val. vak. šeštad. nuo 1 iki 4 val.

Ofs. PO 7-6000 Rez. GA 3-7278
DR. A. JENKINS
GYDYTOJAS IR CHIRURGAS
3844 West 63rd Street
VAL.: kasdien nuo 1—4 p. p. ir 6 iki 8 val. Trečiad. ir šeštad. uždaryta

Ofiso ir buto tel. OLympic 2-1381
DR. F. V. KAUNAS
GYDYTOJAS IR CHIRURGAS
1407 So. 49th Court, Cicero
Val. kasdien 10-12 ir 4-7. Trečiad ir šeštad. tik susitarus.

DR. ALG. KAVALIŪNAS
VIDAUS LIGŲ IR KRAUJO SPECIALYBĖ
5540 South Pulaski Road
Valandos pagal susitarimą
Skambinti — 585-2525

Tel. ofiso ir buto OLympic 2-4159
DR. P. KISIELIUS
GYDYTOJAS IR CHIRURGAS
1443 So. 50th Avenue, Cicero
Kasdien 1-3 val. ir 6-8 val. vak. išskyrus trečiadienius.
Šeštadieniais 12 iki 4 val. popiet

Tel. REliance 5-1811
DR. WALTER J. KIRSTUK
(Lietuvis gydytojas)
GYDYTOJAS IR CHIRURGAS
3925 West 59th Street
Val: pirmad., antrad., ketvirtad. ir penktad. nuo 12-4 val. p. p. 6—8 val. vak. šeštad. 12—2 val. p. p. ir trečiad. uždaryta.

DR. NINA KRAUCEL - KRIAUČELIŪNAITĖ
AKUŠERIJA IR MOTERŲ LIGOS
6132 S. Kedzie Ave.
Tel. WA 5-2670, neatsiliepus skambint 471-0225. Valandos pagal susitarimą.

DR. IRENA KURAS
GYDYTOJA IR CHIRURGĖ
KŪDIKIŲ IR VAIKŲ LIGŲ SPECIALISTĖ
MEDICAL BUILDING
7156 South Western Avenue
Pirm., antrad., ketvirt. ir penkt. nuo 11 val. iki 1 val. p. p. ir nuo 6—8 val. vakare. Trečiad. nuo 11 val. ryto iki 1 val. p. p. Šeštad 11 val. ryto iki 2 val. p. p.
Ofiso telef. RE 7-1168
Rezid. tel. 239-2919

Remkite tuos biznierius, kurie skelbiasi dienr. "Drauge".

DR. MARIJA LINAS
AKUŠERIJA IR MOTERŲ LIGOS
2817 West 71st Street
Telef. HEmlock 6-3545
(Ofiso ir rezidencijos)
Valandos pagal susitarimą

Ofiso HE 4-1818 Rez. PR 6-3601
DR. J. MEŠKAUSKAS
GYDYTOJAS IR CHIRURGAS
SPECIALYBĖ VIDAUS LIGOS
2454 West 71st Street
(71st ir Campbell Ave. kampas)
Pirmad., antrad., ketvirtad. ir penkt. nuo 3 val. popiet iki 7 val. vak. Ketvirtad. ir šeštad. nuo 9 v. ryte iki 11 val. ryto — tik susitarus.

DR. FRANK PLEČKAS
OPTOMETRISTAS
Kalba lietuviškai
2618 W. 71st St. — Tel. 737-5149
Tikrina akis. Pritaiko akinius ir "contact lenses"
Val. pagal susitarimą. Uždaryta treč.

DR. A. PUSTELNIKAS
GYDYTOJAS IR CHIRURGAS
SPECIALYBĖ VIDAUS LIGOS
5159 South Damen Avenue
Tel. Ofiso PR 6-7800! Namų 925-7007
Valandos tik pagal susitarimą. Trečiadieniais uždaryta

DR. ZIGMAS RUDAITIS
SPEC. ORTHOPEDIJOS LIGOS
2745 West 63rd Street
Tel. 737-2290. ofiso ir rezidencijos
Priima ligonius tiktai susitarus — (By appointment)
Atostogose iki liepos 1 d.

DR. LEONAS SEIBUTIS
Inkstų, Pūslės ir Prostato CHIRURGIJA
2656 West 63rd Street
Val. antrad nuo 1 - 4 popiet ir ketvirtad. nuo 5 - 7 vakare
Ofiso tel. 776-2880; rez. 448-5545

DR. J. J. SIMONAITIS
GYDYTOJAS IR CHIRURGAS
Adresas: 4255 W. 63rd Street
Ofiso tel. REliance 5-4410
Rez. GRovehill 6-0617
Valandos: pirm. ir ket. nuo 12 val. iki 2 val. p. p. ir nuo 7 iki 8 v. vak. antr. ir penkt. nuo 12 iki 2 val. p. p. ir vakarais pagal susitarimą.

DR. P. STRIMAITIS
GYDYTOJAS IR CHIRURGAS
Bendra praktika ir chirurgija
Ofisas 2750 W. 71st Street
TEL. — 925-8296
Valandos: 2—8 v. v. penktad. 10—12 ryto, 2—8 val vak. Šeštad. 1 iki 6 v. vak. Treč. ir sekmad. uždaryta.
Rezid. tel. WA 5-3099

DR. VYT. TAURAS
GYDYTOJAS IR CHIRURGAS
Bendra praktika ir moterų ligos
Ofisas ir rez., 2652 W. 59th St.
Tel. PRospect 8-1223
Ofiso val.: Pirm., antr., treč. ir penkt. nuo 2 ikki 4 val. ir nuo 6 iki 8 v. v. Šeštad. 2-4 val. popiet ir kitu laiku pagal susitarimą.

Of. Tel. HE 4-2123. Namų GI 8-6196
DR. V. TUMASONIS
CHIRURGAS
2454 West 71st Street
Val.: pirm., antrad., ketv. ir penktad. 2-4 ir 6-8. Treč. ir šeštad. uždaryta.

TEL. PRospect 6-9400
DR. ONA VAŠKEVIČIUS
(VAIŠKAS)
GYDYTOJA IR CHIRURGĖ
6648 South Albany Avenue
Val.: pirm., antrd., ketv. 6—8 val. vak., penktad. ir šeštad. 2—4 popiet ir kitu laiku pagal susitarimą.

Tel. ofiso PR 6-6446
DR. F. C. WINSKUNAS
GYDYTOJAS IR CHIRURGAS
3107 West 71st Street
Valandos: 1—6 val. popiet
Treč. ir šeštad. pagal susitarimą

DR. PETRAS ZLIOBA
GYDYTOJAS IR CHIRURGAS
6449 South Pulaski Road
Ofiso tel. 767-2141 Namų 636-4850
Val.: pirm., antr., ketv. 2—5 ir 6—8, penkt. 2—5. Šešt. pagal susitarimą.

Girtavimo vietoje

ABSTINENCIJA PER PRIEVARTĄ

Yra sričių, kur Sovietų Sąjunga neabejotinai yra pasivijusi ir gerokai pralenkusi kapitalistines šalis. Ryškiausia jų — girtavimas ir alkoholizmas. Sakoma, kad Sovietų pilietis nepalyginamai daugiau suvartoja alkoholinių gėrimų kaip kitų šalių gyventojai. Reikia dar "Sovietų garbei" pridurti, kad rusai ir jų pavergtų kraštų gyventojai dažniausiai geria "kietus" ir stiprius alkoholinius gėrimus — degtinę ir net nelabai žymiai praskiestą spiritą.

Alkoholio vartojimą didino ir ypatingos socialinės bei ekonominės gyvenimo sąlygos, o taip pat valstybės politika jo plėtimo atžvilgiu. Per visą 54 metų Sovietų Sąjungos gyvenimo laiką trūko ir dabar tebetrūksta įvairių kasdieninio ir nekasdieninio naudojimo prekių, tačiau niekada ir niekur nepritrūkdavo alkoholio.

*

Sovietuose nėra jokios gamybos be valstybinio plano. Taigi ir alkoholinių gėrimų gamyba buvo ir tebėra valstybės rankose. Specialios planavimo komisijos nustatydavo, kiek kuri gamykla turi metų bėgyje pagaminti svaigalų ir kaip juos paskirstyti. Tie kiekiai toli gražu nebuvo maži ir tai metai iš metų dar didinami. Sovietų prekybos įstaigoms, kurios taip pat yra valstybinės, buvo kasmet paskiriami tam tikri alkoholinių gėrimų kiekiai, kuriuos jos turėjo parduoti. Prekybos įmonės, neišpildžiusios planų, būdavo įspėjamos ir net baudžiamos. Kitaip sakant, pati valstybė buvo suinteresuota galimai daugiau svaigalų parduoti.

Alkoholinių gėrimų prekybai buvo sudarytos be galo patogios sąlygos, nebuvo jokių suvaržymų. Degtinė ir jos pakaitalai buvo pardavinėjami ne tiktai specialiose svaigalų krautuvėse, bet ir visose maisto produktų, kolonialinių prekių parduotuvėse, vadinamajame "mažmeninės prekybos tinkle", įvairiose valgyklose, bufetuose, įmonėse, kioskuose, restoranuose ir visur kitur. Nebuvo varžomas ir alkoholinių gėrimų pardavimo laikas. Jų buvo galima gauti tiek anksti rytą, tiek vėlai vakare ir net nakties metu. Be to, svaigalai buvo pardavinėjami ir nepilnamečiams asmenims.

*

Netenka abejoti, kad milžiniška svaigalų platinimo laisvė šiaip jau labai nelaisvame krašte padėjo alkoholizmui plisti. Visoje Sovietų Sąjungoje girtavimas labai išaugo. Gėrė ne tiktai suaugę vyrai, bet ir moterys, studentai, moksleiviai, visos klasės ir luomai. Girtavo sovietinės valdžios viršūnės, kaip ir padugnių elementas. "Fundijimai", svaigalų dovanos buvo nepaprastai išplitusios visose įstaigose, krautuvėse, įmonėse. Sovietų piliečiai, neturėdami kitų laisvių, plačiai naudojosi jai bolševikų valdžios suteikta "girtavimo laisve".

Pati Sovietų valdžia į girtaujančius piliečius žiūrėdavo pro pirštus. Net nepilnamečių girtavimas nebuvo persekiojamas. Ir kaip gi piliečius bausi, kai jie tiktai "valdžios planus vykdė", o svaigalų pardavimo plano perviršijimas buvo lygiai taip pat skatinamas, kaip ir visi kiti plano perviršiai.

Tačiau per eilę metų besaikis girtavimas padarė savo. Pairo daugelio Sovietų piliečių sveikatingumas, atsirado daugybė nepagydomų ligonių, dvasinių ir fizinių invalidų. Svaigalai taip pat labai prisidėjo prie nusikaltėlių skaičiaus padidinimo, ištvirkavimo, chuliganizmo, prie šeimyninės nesantaikos ir skyrybų išaugimo. Ir šioje srityje Sovietai daug kur "pralenkė kapitalistinius kraštus".

Reikia pasakyti, kad okupantai į Lietuvą atnešė visas tas blogybes, kurios kyla iš perdidelio alkoholio vartojimo. Taigi nenuostabu, kad pokario metais Lietuvos miestuose ir kaimuose alkoholizmas nepaprastai išaugo. Daugelis Lietuvos žmonių buvo demoralizuoti. Okupuota Lietuva šioje srityje "prisivijo toli pažengusias broliškas respublikas".

*

Išbujojęs nedoras girtavimo įprotis pastaruoju metu sudrebino Sovietų vadus, nors jų tarpe abstinentų, atrodo, nebuvo. Neseniai Sovietų Sąjungos ministerių taryba apsprendė kovoti su kraštą į prapultį vedančiu besaikiu girtavimu ir priėmė nutarimą "Dėl priemonių sustiprinti kovai prieš girtavimą ir alkoholizmą". Įstatymas numato ypatingas kovos priemones, kurios bus taikomos 1972 — 1975 metais.

Pirmiausia būsianti griežtai ribojama alkoholinių gėrimų gamyba. Stipriųjų gėrimų bus gaminamas daug mažesnis kiekis kaip ligi šiol. Jų sąskaiton bus padidinta vynuogių vyno ir alaus gamyba. Alkoholinių gėrimų parduotuvių skaičius sumažinamas. Šie gėrimai negalės būti pardavinėjami mažmeninės prekybos tinklo krautuvėse, visose valgyklose, bufetuose, mais to produktų parduotuvėse. Uždrausta pardavinėti degtinė ir kiti 30 proc. ir didesnio stiprumo alkoholiniai gėrimai prekybos įmonėse, esančiose rajone, kuriame yra gamybos įmonės, mokyklos, vaikų įstaigos, ligoninės, sanatorijos, poilsio namai, stotys, prieplaukos, aerodromai, kultūrinės įstaigos. Kitos alkoholinių gėrimų parduotuvės galės stipresnius gėrimus pardavinėti tiktai ne anksčiau kaip nuo 11 val. ryto ir ligi 7 val. vakaro. Labai galimas dalykas, kad degtinė negalės būti pardavinėjama taip pat poilsio ir švenčių dienomis. Draudžiama visur pardavinėti visus alkoholinius gėrimus girtiems asmenims ir nepilnamečiams.

Lygiagrečiai būsianti sustiprinta ir priešalkoholinė propaganda, šiam reikalui panaudojant spaudą, radiją, televiziją, kinematografiją, sportą, kūno kultūrą, mokyklas.

Ir garsioji rusiška vodka ir kiti gėrimai nebebūsią tokie "kieti". Parduotuvėms skiriama degtinė negalės būti stipresnė kaip 50, spiritas 56 proc. Rinkon nebūsią leidžiami ir labai maži degtinės buteliukai. Pasigėrusieji būsią smarkiau baudžiami, o piliečiams susirgus "dėl girtumo arba jo veiksmų" nebūsią išrašomi nedarbingumo lapeliai ir pašalpos nebūsiančios išmokamos.

Tai teorija. Kaip pavyks prie girtavimo įpratusius Sovietų piliečius nublaivinti, jau kitas klausimas, kurio vienokias ar kitokias pasėkas netrukus matysime.

b. kv.

Spaudoje ir gyvenime

AMERIKOJ IR SOVIETŲ SĄJUNGOJ

Įžvalgus ir gerai informuotas Chicagos dienraštis "Tribune" birželio 26 d. įsidėjo Frank Starr vedamąjį, kuriame rašoma. "Baisus vidurnakčio beldimasis į piliečių duris Rusijoje baigėsi su Stalino mirtimi 1963 m., tačiau "šviesėjančioje" Rusijoje 1972 metais net nelaukiama vidurnakčio: jie pasibeldė į Piotro Jakiro duris pusvalandį po vidurdienio ir ji išvedė už tai, kad jis viešai pakartotinai pasakė, jog valdžios žmonės nesilaiko Sovietų įstatymų santykiuose su savo piliečiais".

Naujoji JAV veikla Indokinijoje

Specialisto įvertinimas

B. JABLONSKIS

Buvęs Prancūzijos kariuomenės vadas Indokinijoje pasakė, kad prez. Nixono paskutinis sprendimas bombarduoti Šiaurės Vietnamo karinius ir turinčius ryšio su karo veiksmais taikinius yra protingiausias žingsnis.

Kalbėdamasis su New Yorko "Today in France" leidinio autorium gen. Raoul Salan tik apgailestavo, kad šio reikšmingo nuosprendžio teko laukti tiek daug metų. Greitesnis sprendimas būtų ne tik sutrukdęs paskutinį Š. Vietnamo puolimą, bet ir daug anksčiau užbaigęs karą.

Jis mano, kad prez. Nixonas turėtų pats rūpintis karo reikalais ir nenusileisti tarptautiniams ir savo patarėjų įtaigojimams, kurie daugiau pasitarnauja priešui, negu Amerikai. Balandžio - birželio mėn. Šiaurės Vietnamo puolimas jau yra atšipęs ir bebaigiąs išsisemti. Kasdieniniai aviacijos bombardavimai veik visiškai pakirto tiekimą, sunaikino užnugario papildomus sandėlius ir tolimesnis aprūpinimas yra pakirstas. Uostų užminavimas sustabdė Maskvos ir satelitų laivų pagalbą.

Truputis žinių apie gen. Salan

Gen. Raoul Salan buvo padaręs įdomią karjerą, kuri vos nesibaigė negarbinga mirtimi. Jis kartu su de Gaulle kariavo II-me pasauliniame kare, o vėliau tapo vyr. vadu Prancūzijos karinių veiksmų Indokinijoje (1951 — 1952) ir vyr. vadu Alžyrijoje. Kai de Gaulle grįžo į valdžią, jį paskyrė Paryžiaus karo komendantu. Gen. Salanui nepatiko de Gaulle sprendimas dėl Alžyrijos ateities ir jis jam pasipriešino, net įsiveldamas į sąmokslą prieš de Gaulle. Gen. Salan paspruko į Alžyriją ir buvo nubaustas už akių mirties bausme. Jį areštavus, bausmė buvo pakeista kalėjimu iki gyvos galvos. Bet de Gaulle pasigailėjo ginklo draugo ir bausmę visai dovanojo.

1952 m. gen. Raoul Salan kariavo prieš Š. Vietnamo gen. Giap. Du kartus jį nugalėjo — prie Ngia - Lo ir Nasan. Šiose kautynėse jis įrodė karo stratego sugebėjimus ir tuo laiku buvo pripažintas vienu iš geriausių.

Nuomonė apie Š. Vietnamą

Jau beveik 30 metų praėjo, kai Š. Vietnamas ir jo žmonės yra kare. Jie susigyveno su karo sąlygomis. Š. Vietnamo žmonės žino savo vadų užmačias, kurias jie turi remti be sąlygų savo gyvybėmis.

Tačiau masinė Amerikos pagalba ir vietnamizacija prikėlė Pietų Vietnamo žmones iš azijatiškos apatijos ir paskatino susiburti vienybėn ir kovai prieš brolžudišką priešą — Š. Vietnamą.

Kas gi sudarė sąlygas ir paskatino Š. Vietnamą pulti? Tai buvo jo tiekimo linijų, uostų, sandėlių ir karinių taikinių bombardavimo sustabdymas. Šios aplinkybės davė progą ne tik atsikvėpti, bet ir sukūrė puikias sąlygas gen. Giap privežti į puolimo ribą moderniausius ginklus ir kitus karo reikmenis. Pagal gen. Salan apskaičiavimą, tokio masto puolimams pasiruošti reikėjo nuo vienerių ligi pusantrų metų, o Amerikos aviacija net kelerius metus gen. Giap paliko ramybėje. Jis puikiai išnaudojo šį laiko tarpsnį: pirmiausia prisivežė į fronto sandėlius ginklų, šaudmenų, o vėliau permetė savo divizijas į frontą.

Tačiau Š. Vietnamo karių ataka į Quang-Tri labai daug kainavo žmonėmis ir karinėmis priemonėmis. Nepalaužė Pietų Vietnamo gynėjų net Sovietų didieji tankai — jie liko vienas po kito degdami kautynių lauke. Karališkasis Hue miestas turėtų tikrai būti apgintas, nes jis yra tarp negilių ir sunkiai pereinamų pelkių prie pat jūros kranto. Gamtos kliūtys kliudo miesto apsupimą, o Amerikos laivyno ir aviacijos pagalba tikrai gali užtikrinti jo apgynimą.

Naujos bombos ir jų padariniai

"Chicago Tribune" dienraščio bendradarbis ir aviacijos žinovas pasakė, kad Laser priemonės taikiniams bombarduoti padarė nepaprastą pažangą. Anksčiau taikiniams sunaikinti paprastomis bombomis reikėdavo panaudoti šimtus lėktuvų, kurie turėdavo daryti pakartotinus skridimus, kol pasiekdavo tikslą. Dabar, panaudojus Laser įrengimus ir "Smart" bombas, užtenka tik 4, nes keturios paleistos iš jų bombos pramuša 4 skyles tilte, o dažnai visiškai paverčia jį nenaudojamu. Tuneliai irgi buvo neįmanoma paliesti paprastom bombom. "Smart" ir čia parodė savo išmintį, o Laser priemonės pagerino pagerino taikinių bombardavimo tikslumą net iki 75%.

NBC vakarinių žinių pranešėjas John Chancelor pranešė, kad Anglijos korespondentas, lankydamas Hanojų, visai nerado miesto centre sunaikinimų, kaip čia praneša kai kurių TV ar laikraščių žinios ar rodomi filmai. Tačiau užmiestis ar jo apylinkės, kur yra dirbtuvių, kareivinių, alyvos tankų, uostų sandėliai, gerai sugriauti. Net ir modernioji sovietinė priešlėktuvinė artilerija, kuri įvarydavo nemažai baimės Amerikos lakūnams, šiandien menkai egzistuojanti. "Smart" bombos nepasigailėjo ir šios modernios mirties spiaudytojos.

Ne iš Sovietų Sąjungos, bet iš vakarų kraštų Jugoslavija importuoja reikalingas prekes. Čia matome vakarietiškus šaldytuvus. Vien tiktai degtinės iš vakarų valstybių Jugoslavija kasmet įsiveža už 10 mil. dol.

Tą faktą vedamojo autorius laiko reikšmingu: "Jeigu Jakiras sudarė tokią grėsmę Sovietų vadams, kad susilaukė baugaus pasibeldimo į savo duris, kai Sovietų konstitucija garantuoja žodžio laisvę, ko gi galima laukti iš Sovietų vadų, kai eina reikalas apie tarptautinius įsipareigojimus? Juk Jakiras neišdavė vyriausybės dokumentų, kaip Danielius Elsbergas, kuris sakosi išdavęs spaudai JAV politikos studijas Vietnamo karo klausimu; Jakiras taip pat nepaskelbė, kaip Jack Anderson, slaptus aukštųjų vyriausybės narių politikos diskusijų nuorašus. Jakiras taipgi nebuvo atkakliu revoliucionieriumi, viešai įsipareigojusiu pertvarkyti valstybinę ir ūkinę struktūrą, kaip Angela Davis".

Ir vedamasis baigiamas žodžiais: "Kai Rusijos naujieji santykiai su Vakarais turi praktiškos įtakos namie ir užsieny, abeji — amerikiečiai ir Rytų Europos gyventojai, įskaitant ir rusus, gali klausti: kuo gi skiriasi dabartinė Sovietų vadovybė nuo Stalino".

J. Žvilbutis

KELIOLIKOJE TAUTŲ VYKSTA RUSINIMAS IR RELIGIJOS PERSEKIOJIMAS

Lietuva — pasipriešinimo okupantui šviesus pavyzdys

VYT. ALSEIKA, mūsų spec. koresp. New Yorke

Jau minėta, kad birželio 11 d. organizacija "Amerikiečiai išlaisvinti pavergtoms tautoms", sukvietusi visą eilę įvairių tautybių kalbėtojų, svarstė Sovietų vykdomo genocido ir rusifikacijos priemones.

Šalia kitų kalbėtojų, gudams atstovavusi Raisa Stankievič iš tikrųjų niūriomis spalvomis pavaizdavo Gudijoje vykdomą tautinį ir kultūrinį genocidą. Daug pasako jos teiginys, kad 1970 m. gyventojų surašymo duomenimis net 95 proc. gudų pasisakę už rusų kalbą, kaip gimtąją kalbą.

Tačiau lietuvius erzino tai, kad gudai pasistengė vėl "pasisavinti" Lietuvos istoriją. Jie paskleidė dviejų rūšių lapelius su žemėlapiu ir dalino juos visiems klausytojams (tiesa, ne salėje, bet registruojantis) ir įrodinėjo, kad Gudija, o ne Lietuva, buvo ta didžioji valstybė tarp Baltijos ir Juodosios jūrų, Vilnius buvęs gudų sostinė, Lietuvos Statutai — tai gudų kūryba ir t. t. Lietuva ar Litva, kaip jie teigė, tai tik žemaičių valstybėlė. Atrodo, panaši propaganda buvo ir kitu atveju baltų studijų konferencijoje Toronte. Gerai, kad istorikas dr. J. Jakštas jau suskubo Bostono lietuvių tarpe suteikti atitinkamą atkirtį. Tačiau to dar maža, ir šiai gudų propagandai atremti turėtų įsijungti ne tik mūsų istorikai ir paskirų asmenys, bet ir mūsų organizacijos, gal net veiksniai.

Genocidas Bulgarijoje Gruzijoje ir kitur

Bulgarijos Tautinio fronto vardu kalbėjęs Radi Slavoff dėstė bulgarų turėtus ir tebeturimus nuostolius. Bulgarai rusų siunčiami į kalėjimus, genocidas vyksta. Tai ypač ryškiai patvirtino svarstybų New Yorke pirmininkas gruzinas Alexis A. Tšenkeli. Jis kalbėjo ne tik Gruzijos, bet ir Armenijos, Azerbaidžano ir šiaurinio Kaukazo vardu. Jis teigė, kad 1957 m. dėl tariamo bendradarbiavimo su naciais daugiau kaip vienas milijonas šiaurės Kaukazo gyventojų buvo išvežta į Sibirą.

Jaunas latvis Gaitis Mastinš savo pranešime pažymėjo, kad pagal brito Conquest duomenis Sovietai iššudę 20 milijonų įvairių tautybių žmonių, bet iš tikrųjų tai tik konservatyvūs apskaičiavimai — greičiausia tas skaičius siekiąs 45 milijonus.

Latvis pasisakė prieš JAV-se rengiamas studentų demonstracijas (taip pat ir prieš Vokietijoje ir kitur rengiamas). Tie studentai veikia suklaidinti, jie vis tebegalvoja, kad komunizmas yra humaniškas. Mastinš ta proga nurodė į rusų elemento didėjimą Baltijos valstybėse, ypač grėsminga padėtis Latvijoje, kur pačių latvių gyventojų dabar priskaitoma vos 57,8%.

Baltijos rusinimo vyksmas

Ne tik latvis, bet ir estų atstovė, dabartinė Baltijos Moterų tarybos pirmininkė Mall Jurma pabrėžė, kad rusinimo vyksmas tebevyksta visose trijose Baltijos valstybėse. Esą, rusai siekią sukurti "vieną sovietinę naciją". Dėlto nestebina, kad rusai visu spartumu siunčia į Baltijos kraštus rusus darbininkus ar vadinamus specialistus. Ta proga Jurma teigė: žinokite, kad estų vaikai, kiek mes patyrėme, jei tik gali, vengia mokytis rusų kalbos. Jurma pažymėjo: vilkimės, kad tokia padėtis turės liautis, nes neteisybė juk negali užtruktį amžinai.

Lietuvos pasipriešinimo pavyzdžiai

BATUNo pirm. Kęstutis Miklas savo pranešime pavergtųjų susirinkime "Commodore" viešbuty ryškino ir iš eilės nurodė pasipriešinimo pavyzdžius okup. Lietuvoje. Kalinio Simučio rašte, S. Kudirka, prof. Kazlauskas, religinis persekiojimas (kunigai Zdebskis, Šeškevičius, Bubnys), pagaliau įvykiai š. m. gegužės 18 - 19 dienomis Kaune. Visi jie liudija apie lietuvių rezistencijos dvasią.

Miklas teigė, kad genocidas ir rusifikacija Lietuvoje turi būti sustadyti. Jie neturi niekuomet pasikartoti.

Susirinkime New Yorke kalbėjo dar kelių tautybių atstovai: šiaurės Kaukazo vardu Sh. B. Bulat (jo žodžiais, "komunizmo šešėlis slenka per Europą..."). Rumunijos Nicolae Carja. Esą, rumunai gerai žinoję, kad 1940 m. buvę ultimatumai Baltijos valstybėms, po to juk sekę Besarabijos ir Bukovinos įvykiai.

Vienas įdomiausių, nors publikai jau pavargus dėl kalbėtojų skaičiaus, buvo Tibeto vardu kalbėjusios amerikietės Cinthios Huyler pranešimas. Ji pažymėjo, kad tibetiečiai virto mažuma savo gimtajame krašte. Raudonosios Kinijos vykdoma politika engimo ir slopinimo kryptimi nė kiek nemenkesnė už so-

(Nukelta į 5 pusl.)

Ponios ir ponai vasarotojai

DANUTĖ BRAZYTĖ - BINDOKIENĖ

Pūkštuodama ir stenėdama Magdelena užkopė ant pačios viršutinės laiptelių pakopos ir dar pasistiepė ant pirštų galų. Nubraukusi nuo kaktos bespalvių plaukų sruogelę, vis išdykusiai užkrintančią vieną akinių stiklą, baksnodama buku, stambiu pirštu, ėmė skaičiuoti apvožtų stiklinių eiles, išrikiuotas lentynoje. Kartas nuo karto stabtelėjusi išsitraukdavo pieštuką ir nedidelę užrašų knygelę iš prijuostės kišenės ir pažymėdavo naują skaičių jau primargintame lape.

Lentynos tiesėsi pagal visą apytamsio kambario sieną, o jose buvo sukrauta gėlėtų lėkščių kalnai, kavai puodelių krūvos, stovėjo ilgos, permatoma plastika užtiestos, dėžės su šaukštais ir šakutėmis.

Magdelena buvo patenkinta ir jos lūpos skėtėsi šypsniu.

— Neblogai, neblogai! — murmėjo linguodama galva. — Indų pirkti nereikės. Turėtų užtekti visam sezonui, nebent vasarotojai susipyks ir pradės lėkštėmis svaidytis.

Ji pusgarsiai nusikvatojo, nes toks atvejis atrodė visai neįmanomas tvarkingoje, šeimyniškoje ir lietuviškiausioje apylinkės vasarvietėje, "Naujosios Nidos" vardu pavadintoje. Į ją kasmet suplaukdavo labai rinktinė vasarotojų minia, ne tiek vasaros malonumais ir ežero bangomis pasismaguriauti, kiek bendroje draugystėje pagyventi. Buvo galima net pamanyti, kad toks susibūrimas dar atsišaukdavo anų Vokietijos DP stovyklų atgarsiu ir "Naujoji Nida" sudarydavo sąlygas vėl pabūti kartu.

Tokių malonių minčių glostoma, Magdelena nukreipė akis į nedidelį langą ir dar spėjo pamatyti iš kiemo išvažiuojantį pašto automobilį. Truputį nustebusi, kad laiškai išvežiojami tokiu neįprastu laiku, ji dirstelėjo į sieninį laikrodį ir nulipo nuo laiptelių.

— Tegul Jurgis rūpinasi, — pamąstė, — čia jo departamentas.

— Šeimininke, aš lekiu prie ežero minutėlei. Taip sušilau, net odą graužia. Būtinai reikia dulkes nuplauti.

Magdelenos vienatvę suardė linksmas, sodrus balsas. Ji nekantriai pasisuko į duris, mėgindama paslėpti staigų susierzinimą. Tarpduryje stovėjo mergaitė, tarytum iš kurio nors vyrų pasismaguriavimui skirto žurnalo puslapių išžengusi, — šviesiaplaukė, mėlynakė, šelmiškai pravertomis lūpomis ir visiškai patenkinta įspūdžiu, kurį iššaukė šeimininkės akyse.

— Ar gėdos neturi? — rūščiai pasakė Magdelena. — Paraduoji beveik nuoga po kiemą. Kad nepamatyčiau taip darant, kai vasarotojai suvažiuos!

— Čia paskutinės mados kostiumėlis, šeimininke, — taikiai pareiškė mergaitė. — Pati jį iš dviejų tėvo kaklaraiščių pasisiuvau.

— Tur būt, iš senamadiškų, tų siaurųjų, — netikėtai įsiterpė vyriškas balsas.

— Bėk sau, begėde! — vėl subarė Magdelena.

Mergaitė mikliai apsisuko, drąsiai sutiko vyro, stovėjusio už nugaros, žvilgsnį ir, linktelėjusi abiem, nušvytravo ilgomis kojomis kiemo veja.

— Rima, palauk, — šūktelėjo vyriškis, nejučiomis pirma pabraukęs delnu plaukus ir tiesiau atsitodamas.

Ji sustojo.

— Netįsok prie ežero visą dieną. Darbo daug. Rytoj susirinks žmonės, o aš noriu, kad viskas būtų be priekaištų.

— Aš savo dalį padariau, — atkirto Rima neatsisukdama. — Tegul ir Samanta ką nors padaro. Ji juda lyg apstingusi smala: eina, sukasi, o vis toje pačioje vietoje.

— Na, gerai, pažiūrėsim, — nusišypsojo vyras. — Gali eiti.

Rima, vis dar neatsisukusi, patraukė pečiais ir dingo tarp krūmų.

— Turi sąmojaus mergiotė! Mūsų Samanta tikrai, kaip pradėjusi stingti smala — ir juoda ir nejudri.

— Samanta galima pasitikėti, —vis dar nepatenkinta tarė Magdelena. — Jai nerūpi paskui bernus švaistytis ir nuogu kūnu didžiuotis. Jurgi, Rima pasikeitusi. Pernai buvo daug kuklesnė, rimtesnė.

— Auga, bręsta mergaitė, — be ūpo atsakė Jurgis. — Gražus kūnas, nėra ko gėdytis...

— Tu kažko susierzinęs, — tuoj pastebėjo Magdelena. — Kas atsitiko?

— Perkūnas spirtų tokius žmones, — sukeiksnojo jis, pakišdamas Magdelenai po nosimi kažkokį laišką. Ji net nesistengė skaityti, laukdama tolimesnio paaiškinimo.

Bus daugiau

Bostono Šv. Petro parapijos choras su dirigentu J. Kačinsku atlieka programą birželio įvykių minėjime Bostone.

BOSTONO ŽINIOS

PAMIRŠTI KULTŪRININKAI

Viena iš mūsų kultūrinės veiklos sričių yra daina. Daina lietuvius lydėjo iš kartos į kartą. Lietuvis dainavo džiaugsme ir varge. Dainuodamas jis džiaugėsi, dainuodamas jis verkė. Dainoje jis išsakė visą save. Lietuvos laukuose ir giriose pamėgdžiojant net paukščius, skambėjo piemenėlio daina. Kaimo jaunimas susirinkęs didesnian būrin neapsiėjo be dainos. Mūsų mokyklose, universitete buvo chorai. Tur būt nebuvo Lietuvoje parapijos, kur nebuvo didesnio ar mažesnio choro. Todėl lietuviai surengdavo didžiules dainų šventes. Dar ir dabar net emigracijoj surengiamos didingos dainų šventės. Pavergtos Lietuvos choras dalyvavo tarptautinėse varžybose Italijoj ir iš ten parsivežė didžiuosius laurų vainikus.

Senosios kartos lietuviai emigrantai Amerikoje turėjo garsius savo chorus, kuriais jie džiaugėsi ir didžiavosi. Turime dar ir dabar garsiuosius čiurlionieičius, Chicagoje net operos chorą, o tai vienur tai kitur dar turime chorus ir vis dar dainuojame ir giedame. Tačiau tuo perdaug džiaugtis jau nebegalime, nes mūsų ši garsioji dainos meno šaka silpsta. Daugelis tų esančių chorų mažai bepapildomi naujais veidais, o tuo pačiu ir dainininkų skaičius mažėja.

Džiaugėmės ir dar vis tebesidžiaugiam gražiai skambančia daina ar giesme. Ir į bažnyčią gerokai toli pavažiuojam, kur girdime maldos žodžius giesmėje. Tačiau ar mes galvojam ir prisimenam tuos, kuriuos norime girdėti? Čia mums menasi mūsų Šv. Petro parapijos choras So. Bostone. Nors paskutiniuoju laiku jis labai sumažėjo, bet be jo vis tiek neapsieinama veik jokiame didesniame lietuvių minėjime,šventėje Vasario 16-sios, tautos šventės, baisiųjų birželio išvežimų minėjimai neapsieina be šio choro pagalbos.

Šis choras turi gerą vadovą—dirigentą muziką Jeronimą Kačinską. Visi choro pasirodymai prisimenami mūsų žiniose spaudoje ir visada paminimas to choro dirigentas. Bet ar mes pagalvojam ir prisimenam choristus?. Net ir šioje žinutėje mes apsieisime be choristų pavardžių. Ne todėl, kad mes jų nenorėtume paminėti, bet todėl, kad tų pavardžių būtų labai daug. Juk reikėtų grįžti atgal ir paminėti tuos, kurie jau nebedainuoja, dėl vienokių ar kitokių priežasčių, bet kurie yra labai daug laiko paaukoję lietuviškai dainai. Be to, minėdami pavardes, dėl nežinojimo galėtume kurį nors praleisti. Tada būtų skriauda dainininkui, o taip pat nemalonu ir korespondentui. Todėl mes norime paminėti juos visus, pavadindami "pamirštais kultūrininkais".

Iš šalies atrodo, kad ateiti ir padainuoti, tai yra tik malonumas. Taip, tai yra malonumas, kada jie jau atsistoja scenoje prieš publiką. Tačiau kol jie ateina iki scenos, čia sudedama daug darbo, daug pasišventimo.

A. MATJOŠKA POLITINIŲ MOKSLŲ MAGISTRAS

Rutgers universitete, Newark, New Jersey, Algis Matjoška gavo politinių mokslų magistro laipsnį. Tik praeitą pavasarį jis tame pačiame universitete buvo gavęs iš tos pačios srities bakalauro laipsnį pažymiu magna cum laude. Tame pačiame universitete Algis Matjoška gavo stipendiją daktaro laipsniui ir paskirtas dirbti į Egleston Institute of Politics tame pačiame universitete.

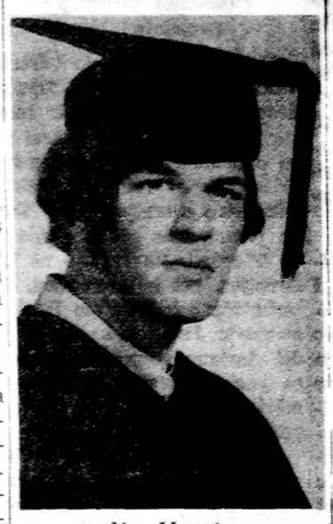

Algis Matjoška

Algis praeitą pavasarį vedė Daivą Kliučinskaitę, o šį pavasarį susilaukė sūnaus Jurgio Gintaro. Į Algio mokslo užbaigtuves iš Bostono buvo nuvykę jo tėvai ir brolis Edvardas. Algio tėvas Antanas Matjoška bostoniškiams ir apylinkėms gerai pažįstamas kaip aktyvus lietuvių veikėjas. Ir pats Algis, gyvendamas Bostone, šoko Onos Ivaškienės vedamam tautinių šokių sambūry, priklausė skautams, o dabar priklauso neolituanams.

Linkime Algiui sėkmės ne tik moksle, jo baigime ir pažangoje, bet ir politinėje karjeroje. Šių dienų politika yra smarkiai nevykusi, todėl linkime dirbti jos geresniam labui.

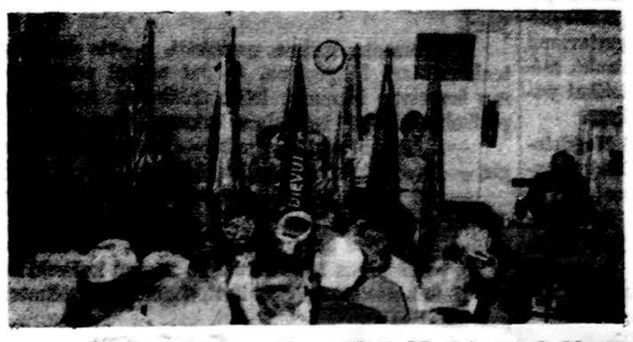

Baisiojo birželio įvykių minėjime Bostone kalba LB apyl. pirm. A. Matjoška

Choras kartais repetuoja du ar tris kartus savaitėje. Daugumas choristų yra vedę ir turi šeimas. Jeigu motina lanko chorą, tai šeima dažnai nelaiku valgo, o pati šeimininkė parbėgusi iš darbo skubiai ruošia vakarienę, pati kiek užkandusi bėga į repeticiją. Kada vyras lanko chorą, tai antroji šeimos pusė turi atlikti kitus darbus: bėgioti į krautuves, supirkinėti ir nešioti maistą ir panašiai.

Reiškia, šie pamiršti kultūrininkai lietuviškam reikalui atiduoda labai daug. Daugelis choristų šiame chore yra jau po 10, 15 ar net 20 metų. Pagalvokime, kiek savo laiko valandų jie yra atidavę chorui — lietuviškam reikalui. Todėl, kai sekantį kartą klausysimės jų giesmių bažnyčioje ar dainos scenoje, prisiminkime, kad tai yra dideli pasišventėliai, kurie lietuviškai dainai skiria savo gyvenimo dalį.

LIETUVIŲ DIENA MAINE

Liepos 2 d. švenčiant sidabrinę sukaktį nuo lietuvių pranciškonų įsikūrimo Kennebunkport, Maine, bus Lietuvių diena — piknikas. Šventė prasidės šv. Mišiomis ir pamokslu 11 val.

IŠKELTAS KUNIGAS SVIRSKAS

Šv. Petro parapijos So. Bostone vikaras kun. Juozas Svirskas iškeltas į St. Mary's parapiją, Billerica.

PRELATO JURO PAGERBIMAS

Prelato Pranciškaus Juro pagerbimas įvyks spalio 15d. Sharaton Plaza viešbuty, Bostone. Į pagerbimo rengimo komitetą dar yra pakviesti kun. A. Kontautas, kuris rūpinsis pamaldomis, o muzikas Izidorius Vasyliūnas į programos komitetą.

Meninę programą atliks solistas Benediktas Povilavičius, smuikininkas Izidorius Vasyliūnas ir pianistas Saulius Cibas.

SKAUTAI

(Atkelta iš 2 pusl.)

lį atliko "Dainuojančios Sesės" — tai v. s. Br. Variakojienės vadovaujamas skautininkių ir vyr. skaučių oktetas, gražiai sudainuodamas keturias daineles. Gerai pasirodė skautų-čių tautinių šokių grupė "Jaunimo Viltis", darniai sušokdama tris šokius. Grupei vadovauja ps. Markulis ir vyr. sl. D. Bruškytė, globoja — j. b. ps. J. Jovarauskas. Šokiams akordeonu grojo ps. kun. Algimantas Kezys, SJ.

Programą baigiant buvo perskaityti sveikinimai: LSS Tarybos pirm. v. s. A. Saulaičio, LS Seserijos vyriausios skautininkės v. s. L. Milukienės ir v. s. K. Kodatienės.

Programą sekė kavutė, kurios metu dalyviai džiaugėsi naujuoju istoriniu veikalu, dalinosi įspūdžiais. Gaila, kad dėl tą dieną vykusių iškylų knygos pristatyme negalėjo dalyvauti vsa eilė skautininkių-kų, tačiau jie, ir visi skaučių veikla besidomintieji, šią vertingą knygą gali įsigyti kreipdamiesi į v. s. Malviną Jonikienę, 6346 S. Washtenaw, tel. PR6-3583, arba pas v. s. G. Meiluvienę, 4525 So. Rockwell, tel. 523-3899.

ITALIJOS MOKSLEIVIAI PAS ŠV. TĖVĄ

Popiežius Paulius VI po bendros audiencijos priėmė apie du tūkstančius įvairių Italijos mokyklų moksleivių priėmusių pirmąją Šv. Komuniją ir gavusių Sutvirtinimo sakramentą. Baigiantis mokslo metams Šv. Tėvas priminė moksleiviams religinio ugdymosi svarbą. Atskiroje audiencijoje Šventasis Tėvas priėmė keletą šimtų Italijos kunigų iš įvairių Italijos vyskupijų.

— Grožis tai pirmoji dovana, kurią gamta duoda moteriai ir pirmoji, kurią atsiima. —
Markizas de Mere

Paieškojimas

Ieškomas MIKAS LOZERIS, gimęs Lietuvoje, Zogaičių kaime, Z. Naumiesčio v., Tauragės apskr. Iš Vokietijos išvykęs į Ameriką 1951 m. Ieško brolis. Prašau atsiliepti arba apie jį žinantieji pranešti šiuo adr.: **Gustav Lozeris, 42 Walmer Ave., St. Albans 3021 Vic., Australia. Tel. 396-2927.** Arba skambinkit mano dukteriai tel. Area Code 312-964-5458.

BUILDING & REMODELING

Ar galvojate apie remontavimą VONIOS — VIRTUVĖS — RŪSIO?
TRI-R COMPANY
Atlieka visus darbus: Dailidės — Plumbing — Apšildymo — Elektros. Kreipkitės bet kuriuo laiku 7 d. savaitėj. 24 val. patarnavimas.
TEL. 448-8211

Gera Kokybė — Kaina — Sąžiningumas
A. C. HOME REPAIR
Stogai — Rinos — Medžio darbai — Tuckpointing (mūro remontas) — **Mūro darbai — Cemento darbai — Dažymas.**
Nemokamas apskaičiavimas.
Kreiptis į AL BELLEAKUS
TEL. 238-8656

REMONTUOJU MŪRĄ (Tuckpointing), STOGUS ir RINAS.
Tel. RE 7-0425

Heating Contractor
Įrengiu naujus ir perstatau senus visų rūšių namo apšildymo pečius ir air conditioning — į naujus ir senus namus. Stogų rinas (gutters), vandens šildymui boilerius. Turiu ir leidimus dirbti mieste bei užmiesčiuose. Darbas atliekamas greitai ir sąžiningai. Apskaičiavimas nemokamai.
DOMAS ŽUKAUSKAS
HEATING & SHEET METAL
4444 S. Western, Chicago, 60609
Telefonas VI 7-3447

Ofiso tarnautoja ieško 3 - 4 kamb. buto ar kambario prie vienos moters Marquette pke., Gage pke. ar Brighton pko apyl. Skambint po 6 v. v.
WA 5-7902

BUTAI — rinktiniams nuomininkams Nelaukite, užsiregistruokit dabar **Best Agency, 2925 W. 63rd, PR 8-6032** Aptarnauja pietvakarinę dalį 9 metus. Savininkai kreipkitės dėl patarnavimo nemokamai.

MES TEBEMOKAM 6% už 2 Metų Certifikatus (Minimum $5,000)
5¾% už 1 METŲ CERTIFIKATUS (Minimum $1,000)
SAINT ANTHONY SAVINGS
1447 So. 49th Court
Cicero, Ill. 60650
TEL. — 656-6330
Joseph F. Gribauskas, Executive Secretary
Open Mon 9-8; Tues. Thurs. Fri. 9-5; Sat. 9-1; Closed Wed.

FRANK'S TV and RADIO, INC.
3240 SO. HALSTED STREET TEL. — CA 5-7252
DIDELIS PASIRINKIMAS ĮVAIRIAUSIŲ TELEVIZIJOS, RADIO, STEREO APARATŲ. PARDAVIMAS IR TAISYMAS. SPALVOTOS TELEVIZIJOS APARATAI

CLASSIFIED GUIDE

REAL ESTATE

2 po 5 kamb. (3 mieg.), medinis. Gazo pečiais šildomas. Žemi mokesčiai. Geriausia vieta Brighton pke.
Mūr. bungalow. 5 kamb. (2 mieg.) Central. oru šildymas. Garažas. Dideli kamb. Naujai išdažyti. 64 ir Sacramento. $24,500.
5 kamb. (3 mieg.) 10 metų. Labai gražiai įrengtas sklepas. Garažas. Gražiai aptvertas ir apsodintas. Namas kaip pasaka. 69 ir Bell. $25,500.
10 butų. 10 metų amžiaus. Gage pko rajone. Geros pajamos.
12 butų: 6 po 4 kamb., 2 po 5 kamb. ir 4 po 3 kamb. Centralinis automat. šildymas. Geros pajamos, mažos išlaidos. Namas kaip išlėš.
Insurance — Income Tax
Notary Public
ŠIMAITIS.REALTY
2951 W. 63rd St., 436-7878

Nemokamai surandam nuomininkus
BUD'S R. E. & INS.
BALYS BUDRAITIS
4369 So. Archer Avenue
TEL. — 254-5551

Namai geriausias draugas
2-jų butų mūras, 2 auto garažas, arti mūsų, bargenas 26,600.00.
10 butų mūras apie $15,000 pajamų. Arti 65-tos ir Kedzie. $73,500.
5 butų modernus mūras prieš parką, gražus iš lauko ir viduj $64,600.
8 kambarių, 1½ aukšto namas, 2 auto garažas, 50 pėdų lotas, Evergreen Parke. $19,000.
Modernus mūras liuksas butas ir dvi biznio patalpos platus lotas arti mūsų $44,900.
Platus biznio lotas prieš Marquette Parko. $10,000.
2-jų butų beveik naujas mūras, 2 auto garažas, atskiri gazo šildymai. Arti ofiso $37,500.
17 kamb. naujas mūras 2½ vonios, karpetai, garažas. Prie Nabisco. $29,500.
7 kamb. mūras įrengtas beismentas, air conditioned, uždarytas porčius, garažas, Marquette Parke. $23,300.
Tvarkingas 10 kamb. mūras. Naujas gazu šild. Garažas. Arti 70-tos — Western. $19,500.

VALDIS REAL ESTATE
7051 S. Washtenaw Av. RE 7-7200

BUTŲ NUOMAVIMAS
Namų valdymas — Income Tax
Notariatas — Vertimai
APDRAUDŲ AGENTŪRA
BELL REALTY
J. BACEVIČIUS
6455 So Kedzie Ave. PR 8-2233

MISCELLANEOUS

TELEVIZIJOS
Krautuvė Marquette Parke
Spalvotos ir paprastos. Radijai ir stereo.
Pardavimas ir taisymas
MIGLINAS TV
2346 W. 69th St. — tel. 776-1486

COSMOS PARCELS EXPRESS
SIUNTINIAI Į LIETUVĄ
2501 W. 69th St., Chicago, Ill. 60629
3333 S. Halsted, Chicago, Ill. 60608
Tel. WA 5-2737; 254-3320
Įvairių prekių pasirinkimas motociklai, šaldytuvai, maistas, doleriniai CERTIFIKATAI ir AUTOMOBILIAI
V. Valantinas

MOVING
SERĖNAS perkrausto baldus ir kitus daiktus. Ir iš toli miesto leidimai ir pilna apdrauda.
2047 W. 67th Place — WA 5-8063

VYTAUTAS ŽUKAUSKAS
SIUNTINIAI Į LIETUVĄ
Gerų prekių didelis pasirinkimas. Automobiliai, šaldytuvai, televizijos, doler. certifikatai, maistas, akordeonai.
2606 W. 69th St., Chicago, Ill 60629
TELEF. WA 5-2787

VALOME KILIMUS IR BALDUS
Plauname ir vaškuojame visų rūšių grindis
J. BURNYS, Tel. RE 7-5168

A. VILIMAS MOVING
Apdraustas perkraustymas Įvairių atstumų
823 WEST 34th PLACE
Tel. FRontier 6-1882

REAL ESTATE

FLORIDOJE
nejudomo turto reikaluose visiems mielai patarnauja
PAULIUS LEONAS,
KEYES Co. Realtors, 1023 Lincoln Rd. Mall, Miami Beach, Fla. 33139. Tel. 531-5803, vakarais 861-2430.

ŠIMKUS REAL ESTATE
NOTARY PUBLIC
INCOME TAX SERVICE
4259 S. Maplewood Av., CL 4-7450
Tvarkingai patarnauja visais Real Estate reikalais. Be to čia veikia Notariatas, daromi ir liudijami vertimai, užpildomi pilietybės pareiškimai ir įvairūs blankai.

Marquette Pko apyl. savininkas parduoda 3-jų miegamų mūr. Georgian namą su nauja: virtuve, vonia, nuo sienos iki s: kilimais ir centr: krosnim: Švarus namas: Pamatę įvertinsite **RE 7-9089**

Marquette Parke parduodamas
SKLYPAS
7201 S. Fairfield Ave.
Skambinkite savininkui
423-4366 — 847-7747

4 butai ir krautuvė skersai g-vės nuo gražaus Marquette parko. Visas išnuomotas. Puikios pajamos. Įkainotas pardavimui — apie $45,000.
Bergstrom Realty — 636-1111

IŠNUOMOJAMA — FOR RENT

Išnuom. 4 kamb. butas arti 63-čios ir Massasoit. Skambinkit po 4 popiet
247-0402

Išnuom. didelis miegamas kambarys naujame name Evergreen Parke.
636-5034

DĖMESIO

SIUNTINIAI Į LIETUVĄ Ir kitus krašlus
NEDZINSKAS, 4065 Archer Ave. Chicago, Ill., 60632. tel. YA 7-5980

10% — 20% — 30% pigiau mokėsit už apdraudą nuo ugnies ir automobilio pas
FRANK ZAPOLIS
3208¼ WEST 95th Street
Chicago, Illinois
Tel. GA 4-8654 ir GR 6-4339

PROGOS — OPPORTUNITIES

Parduodamas restoranas — Naujai atremontuotas Drive-In restoranas ir namas Round Lake, Ill. Visi įrengimai. Judrus kelias. Puikus investavimas. Skambinkite —356-3600, 546-4801 arba 546-8978.

HELP WANTED — VYRAI

SOLDERERS
MUST HAVE SOME EXPERIENCE WIRING, SOLDERING OR TESTING ON RADIO OR INSTRUMENT ASSEMBLY LINES.
● STEADY WORK — NO LAY OFFS ●
— FREE BLUE CROSS — BLUE SHIELD
— FREE PROFIT SHARING
— FREE COFFEE, TOP WAGE RATES — PAID HOLIDAYS.
PEERLESS INSTRUMENT CO.
3910 W. DEVON AVENUE PHONE — 675-9250

HELP WANTED — VYRAI

Reikalingi "licensed professional" inžinieriai Illinois: Mechanikos, Elektros, Architektūros, Plieno statybos inž. Skambinkit 235-8040; po 7 val. vak. 636-1244. Klauskit Mr. **Joseph Boladz.**

Electronic maintenance TECHNICIAN
Repair, plus service of mytron or induction pre-heaters. School or practical experience in electronic circuit. Controls and wiring necessary. DAY SHIFT. Insurance and other benefits available.
MALLORY PLASTICS CO.
3670 N. Milwaukee Avenue
Phone — AV 2-1670
An Equal opportunity employer

Maintenance men
We need dependable men to work nights cleaning a large retail store. Must be available weekends if needed. Excellent starting salary and full company benefits.
MONTGOMERY WARD & CO.
77 Old Orchard, Skokie, Ill.
Phone — 676-1212, Ext. 208

YOUNG MAN
Wanted for evening counter work. Full time 5 to 11 P. M. Excellent working conditions.
WILLIAM CANLEY
710 W. 14th Street
Chicago Heights Tel. 481-3032

LIGHT MACHINING HYDRAULIC SYSTEMS
PERMANENT
Good Salary. Excellent Benefits
WALTER NORRIS CORP.
7800 N. Merimac — 966-0100
Niles, Illinois 775-1500

REPUBLIC MOLDING CORP.
Has openings for
MOLDING PRESS OPERATORS
Experience preferred, but will train. Good starting wage with full company paid benefits. Come in or call.
GENE HOGAN
6330 W. Touhy Avenue.
PHONE 631-4310

HELP WANTED MOTERYS

CLERK TYPIST
Experienced Full Time
Need A Girl With Good Typing Skills And Who Enjoys A Variety of Duties. Mortgage Experience Very Helpful.
Call
Mr. William Rothengass
456-0104 Ext. 232
NATIONAL MORTGAGE CORPORATION
REMKITE DIENR. "DRAUGĄ"

Kas tik turi gerą skonį, viską perka pas Lieponį.
LIEPONIS
LIETUVIŲ PREKYBOS NAMAI
FURNITURE CENTER INC.
Marquette Pk., 6211 So. Western, PR 8-5875
Pirmadieniais ir ketvirtadieniais nuo 9:00 iki 9:30. Kitom dienom nuo 9:00 iki 6:00 val. vak. Sekmad. atdara nuo 12 v. iki 5 v. popiet.

HISTORY OF LITHUANIA
Ką tik išėjo iš spaudos nauja anglų kalba knyga "History of Lithuania" skirta Lietuvos jaunimui ir amerikiečiams. Šioje knygoje kondensuotai aprašytą lietuvių tautos istorija nuo seniausių amžių iki mūsų laikų; turi 142 psl., 38 iliustracijas ir 4 žemėlapius. Knygos autorius yra prel. dr. J. B. KONČIUS; išleido J. A. V. Lietuvių Bendruomenė. Knygos kaina 2 dol. Gaunama "Drauge", 4545 W. 63 st., Chicago, St. 60629.

AUSTRALIJOS LIETUVAITĖ

Jaunimo kongreso būstinėn iš visų kontinentų suplaukia daug laiškų bei raštų, kuriuos prisiunčia lietuviai jaunuoliai, besidomį įvairiais JK-so darbais bei rūpesčiais. Tuos raštus besklaidant užtinki ir gražių briliantukų. Tarp daugelio kitų raštų, atkreipiau dėmesį į Rasos Kubiliūtės laišką, parašytą JK pirmininkui R. Sakadolskiui dar praeitais metais.

Rasa Kubiliūtė yra baigusi Adelaidės seselių Dominikonių vadovaujamą pradžios mokyklą, mergaičių gimnaziją ir vietos lituanistinę mokyklą. Muzikos — pianino pradėjo mokytis belankydama pradžios mokyklą, o baigiamuosius egzaminus 1969 m. išlaikė su aukštais pažymiais ir geriausiais visoje Pietų Australijoje. Gilindama muzikos studijas, jau treti metai kaip lanko Muzikos fakultetą.

Rasa jau nuo vaikystės pradėjo reikštis lietuviškoje veikloje, o paaugusi dirbo vaikų darželyje, mokytojavo lituanistinėje mokykloje ir pagaliau, kaip dainų mokytoja. Adelaidės "Lituania" chore eina dirigentės — pavaduotojos pareigas, ir kai reikia akompanuoja chorui. Akompanuoja sol. G. Vasiliauskienei, Adelaidės moterų kvartetui, kuris neseniai išleido plokštelę su Rasos akompanavimu. Akompanuoja ir vyrų kvartetui. Scenoje pasirodo su deklamavimu, vaidinimu ir pianinu. Ji yra jaunučių ir jaunesniųjų ateitininkų moksleivių globėja bei Studentų ateitininkų pirmininkė, Adelaidės Jaunimo kongreso komiteto sekretorė, Lietuvių Bendruomenės aktyvi narė, dalyvauja Adelaidės lietuvių sporto klube "Vytis"... Apie II PLJK-są Rasa Kubiliūtė neseniai gautame laiške rašo taip: "Mano nuomone, tokie kongresai yra labai svarbūs lietuvybės išlaikymui. Šis kongresas turėtų sukelti naujo entuziazmo ir naujų idėjų tarp viso pasaulio lietuvių jaunimo.

R. Kubiliūtė

Pasiruošimas kongresui pas mus Adelaidėje sukėlė labai daug entuziazmo tarp jaunimo, kurie tuoj kibo į darbą, organizuodami įvairius parengimus, kurie vargiai būtų buvę, jei ne prieš akis II PLJK."

"Aš važiuoju su ta mintimi: pasidalinti veikimo metodais, idėjom, mintim, daina ir t. t., bet tuo pačiu metu tikiuos parsi vežti iš kongreso naujų veikimo metodų, idėjų, minčių, dainų, tautinių šokių ir t. t., kuriais pasidalinčiau su lietuvių jaunimu Australijoje, konkrečiai Adelaidėje".

Taip rašo tik devyniolikametė Rasa Kubiliūtė, jau įsirikiavusi lietuviškon veiklon, ėmusi neakivaizdinį kursą Chicagos Ped. Lituanistikos institute.

Juozas Šlajus

(Atkelta iš 3 pusl.)

vietinę. Ji pateikė visą eilę ryškių tokios krypties pavyzdžių.

Pagaliau Ukrainos vardu kalbėjusi Mariana Blume teigė, kad tai stambiausia ne rusų tauta anapus geležinės uždangos. Ji nurodė į Sovietų vykdomą rusinimą, genocidą, religijos persekiojimą, socialinį genocidą (kolektyvizaciją).

Įdomus susirinkimas New Yorke, pradžioje sutraukęs apie 180 dalyvių, po keturių valandų tesugebėjo sudominti apie 70 žmonių. Vis dėlto, nuovargio nepaisant, dalyvius maloniai nuteikė lietuvių šokėjų Birutės Radzivanienės vadovaujamos "Šatrijos" pasirodymas su septynių porų atliktais trim spalvingais lietuviškais šokiais. Lietuviai pasirodė vykusiai, patraukliai ir švelnino pavargusių klausytojų nuotaikas.

GĖLĖS
Vestuvėms, banketams, laidotuvėms ir kitokioms progoms
BEVERLY HILLS GĖLYNYČIA
2443 W. 63rd Street, Chicago, Illinois
TEL. PR 8-0833 — PR 8-0834

Chicagos žinios

SVEČIAS IŠ BRAZILIJOS

Kun. Hermanas Šulcas iš San Paulo, Brazilijos, lėktuvu atskrido į Chicagą, kad iš anksto paruoštų sustojimo vietas iš to miesto atskrendantiems 32 Jaunimo kongreso nariams, su kuriais atskris ir apie 20 lietuvių turistų. Prie šios grupės dar prisideda iš Argentinos 22, iš Uragvajaus 18 ir dar keliasdešimt estų. Visi jie Chicagą pasiekia birželio 28 d. Kun. Šulcas su dar trimis kitais saleziečiais dabar darbuojasi Vila Zelinos lietuvių parapijoje, kur juos pakvietė ankstybesnis klebonas prel. P. Ragažinskas. San Paulo mieste yra apie 30,000 lietuvių. Vila Zelinoje gyvai veikia jaunimas: ateitininkai, Žilvičio ir Nemuno šokėjų grupės; visą jaunimą jungia Ramovė. Organizuojamas sportas, ekskursijos, turnyrai. Talkina jaunimui tėvų klubas Vytis, savo automobiliais ir pinigais. Kun. Šulcas JAV-se išbus apie 2 mėnesius, dalyvaus Neringos stovyklose. Grįš per Californiją ir Venecuelą. Sustos pas kun. Bendoraitį Amazonės srityje, kur keletas lietuvių jaunuolių pasiliks jam talkinti. Kun. H. Šulcas iki liepos 4 d. sustojęs pas J. Žadeikį, 4162 So. Fairfield, tel. 254-9568. Sekmadienį 10 val. Nekalto Pras. parapijos bažnyčioje, Brighton Parke, P. Amerikos jaunimui laikys pamaldas.

MIRĖ DĖL CIGARETĖS

Gaisre Chicago Heights mieste žuvo 62 m. amžiaus Ralph Terry. Ugniagesiai tvirtina, kad gaisras kilo dėl neatsargiai numestos cigaretės. Nuostolių padaryta 20,000 dol.

PARAMA PRIVAČIOMS MOKYKLOMS

Illinois atstovų rūmai vėl svarsto privačių mokyklų paramos klausimą. Joms numato skirti 30 mil. dolerių: vadovėliams ir pagalbinėms tarnyboms 22.5 mil. dolerių, mažai pajamų turinčių šeimų tėvams tiesioginė parama leidžiant į privačias mokyklas 4.5 mil. dol. ir dar 5 mil. dol. patobulinti privačių mokyklų programas ir darbą.

NELYGUS BALTŲJŲ IR NEGRŲ UŽDARBIS

Surinkti duomenys rodo, kad vidutiniškos baltųjų šeimos metinės pajamos per dešimtmetį (nuo 1960 iki 1970 m.) Chicagoje paaugo 4,846 doleriais ir pasiekė 12,516 dol. Per tą patį laiką negrų šeimos metinės pajamos paaugo 3,305 dol., pasiekdamos 8,080 dol.

LAIKRAŠČIAI IR RADIJAS APIE ADAMKŲ

Apie V. Adamkaus kelionę su delegacija į Rusiją paskelbė įvairios Chicagos radijo stotys, o taip pat ir didieji laikraščiai, įdėdami net ir jo nuotrauką.

Montrealio jaunimo ansamblio "Gintaro" liaudies instrumentų orkestras, kuris išpildys programą Lietuvių tautinių šokių užsienio šokėjų koncerte.

JAUNIMO KŪRYBA IR JAUNIMO KONGRESAS

Marija Saulaitytė kongreso atidaryme vadovauja labai įdomiam pokalbiui: "Ar įmanoma jaunimo lietuviška kūryba išeivijoje?" Šis pokalbis įvyks liepos 3 d., 11:30 val. ryto Conrad Hilton viešbutyje, Astoria Room.

Marija Saulaitytė 1941 metais gimė Vokietijoje ir spėjo du skyrius išeiti lietuviškoje stovyklos pradžios mokykloje Augsburge, prieš atvykdama su tėvais į Waterbury, Conn. Čia baigė pradžios mokyklą ir gimnaziją, tuo pačiu metu dalyvaudama tiek mokyklų veikloje, įskaitant moksleivių spaudą, tiek lietuviškoje skaučių seserijoje.

Nuo 1959 metų studijuodama anglų kalbą Annhurst kolegijoje, Putnam, Conn., daug kartų su kitomis Raudondvario bendrabutietėms ruošė lietuvių ir anglų kalba meninius vakarus. Lietuvių kalbos ir literatūros studijas gilino ten pat Annhurste ir 1958 metais Fordhamo universiteto lituanistikos institute vasaros metu. Vėliau, būdama bendrabučio vedėja, dėstė lietuvių kalbą ir literatūrą gimnazistėms. Vasaros stovyklose vadovavo Dainavoje ir Putname, talkino I PLJK prieškongresinėje stovykloje.

Ji nuolat dalyvauja skaučių veikloje, pakelta į paskautininkes ir dalyvauja Ak. Sk. sąjūdyje.

Poeziją kurti pradėjo dar būdama studente. 1967 m. išėjo pirmasis rinkinys "Kai mes nutylam", o 1971 m. antrasis "Viena saulė danguje", išleistas Akademinio skautų sąjūdžio. Atskiri eilėraščiai pasirodė Laiškuose Lietuviams, Draugo literatūros priede, Mūsų Vytyje, Aiduose ir kitoje periodinėje spaudoje. Savo poeziją skaitė literatūros vakaruose ir kitose programose New Yorke, Bostone, Chicagoje, Sao Pauly ir kitur. Kuria eilėraščius ir anglų kalba: pirmasis buvo atspausdintas universitetų studentų metraštyje prieš dešimtį metų, o šiais metais išeis Manyland leidyklos su Charles Angoff įvadu pilnesnis rinkinys.

Šiuo metu mokytojauja aukšt. mokykloje Watertown, Conn. Keliaudama yra susipažinus su Europos ir Pietų Amerikos lietuviais.

Marijos Saulaitytės vadovaujamas pokalbis pasižymi savo dalyvių gausumu: Verutė Aleknavičiūtė, Sao Paulo, Brazilija, Rita Čepulytė, Middle Village, New York, JAV, Vytautas Kliorys, Fort Myer, Virginia, JAV, Nerima Masiulytė, Wayville, Australija, Marytė Matulaitytė, Richmond Hill, New York, JAV, Jurgis Oniūnas, Woodhaven, N. York, JAV, Austė Pečiūraitė, Ann Arbor, Michigan, JAV, Aldona Rygelytė, Richmond Hill, New York, JAV, Rasa Šilėnaitė, Cleveland, Ohio, JAV, ir Romana Žutautaitė, Vasario 16-tos gimnazija, Vokietija.

BALTŲ JAUNIMO BENDRADARBIAVIMAS

Pokalbis apie baltų jaunimo bendradarbiavimą įvyks liepos 1 d. 3:30 val. p. p. Conrad Hilton viešbuty, Astoria Room. Jis bus pravestas anglų kalba, nes jame dalyvaus ir kitų baltų kraštų atstovai. Šiam pokalbiui vadovauja Nastutė Umbrazaitė.

Nastutė yra trečios kartos lietuvaitė, gimusi Amerikoje, tačiau puikiai kalbanti lietuviškai. Ji studijavo matematiką Anhurst College, Putnam, Connecticut, ir New York City universitete. Šiuo metu eina atsakingas pareigas vienos ligoninės administracijoje.

Nastutė yra plačiai pasireiškusi lietuvių organizacinėje veikloje. Jos dėmesys vis krypdavo į lietuvių santykius su kitom tautinėm grupėm. Tad studentų ateitininkų sąjungos valdyboje vadovavo užsienio skyriui, dvejus metus pirmininkavo Pax Romana egzilų komisijai ir jau šešerius metus priklauso Batūno direktoriatui. Nastutė taip pat turi patirties lietuvišką kultūrą skleidžiant amerikiečių tarpe. Ji dvejus su puse metų dalyvavo New Yorko "Laisvės žiburio" lietuvių radijo programos anglų kalbos sekcijoje.

Į šį pokalbį Nastutė Umbrazaitė jau yra pakvietusi šiuos dalyvius: Ugis Spruds, Chicago, Illinois, JAV, Vaivą Vebraitę, New Haven, Connecticut, JAV.

AUTOMOBILIAI UŽMUŠĖ TRIS

Trys čikagiečiai pirmadienį buvo užmušti automobilių: Ph. Balsamo — 76 m., C. Aucoin — 43 m. ir M. Kolinski — 9 m.

PABAUDOS TERŠĖJAMS

Chicagos mieste pradėtos krauti pabaudos tiems, kurie teršia gatves. Jau keturiems išrašyta bauda, kuri gali siekti nuo 10 iki 50 dol. Visos baudos buvo išrašytos Grant parke. Be to — apie 1,000 miesto pareigūnų perspėjo apie 3,300 žmonių, kad neteršt gatvių ir parkų.

IŠSPAUSDINO VOLERTO LAIŠKĄ

Dienraštis "Sun-Times" antradienio laidoje išspausdino Liet. bendr. vald. pirmininko V. Volerto laišką, kuriuo, ryšium su Nixono sudarytomis sutartimis Maskvoje, primenama, kaip Kremlius laužė sutartis su Lietuva.

PAŠALPA POTVYNIO AUKOMS

Jungtinių Amerikos Valstybių katalikų vyskupai, patyrę apie potvynio katastrofą North Dakota valstijoje, kur žuvo keli šimtai asmenų ir jų tarpe indėnų parapijos klebonas jėzuitas Collins, paskyrė atitinkamą sumą lėšų nukentėjusiems padėti ir įrengė keletą pagalbos centrų pirmajai pagalbai teikti.

A A
ADOLFAS (GUZLAS)
JOZALIS

Gyveno 5554 S. New England Avenue, Chicago, Illinois.

Mirė birželio 26 d., 1972, 8 val. ryto, sulaukęs 83 m. amž.

Gimė Lietuvoje. Amerikoje išgyveno 60 m.

Paliko dideliame nuliūdime žmona Ona (Šukytė), 7 sūnūs: Adolf, marti Frances, Louis, marti Mae, Anthony, marti June, Joseph, marti Doris, George, marti Marge, Frank, marti Audrey, Edward, marti Sarah, marti Josephine našlė mirusio sūnaus a. a. Alphonse, 4 dukterys: Julia, žentas Elmer Droeg, Helen, žentas Leno Capone, Ann, žentas James Dalesandro, Pat, žentas John Trowbridge, 26 anūkai, 42 proanūkai ir kiti giminės, draugai ir pažįstami.

Kūnas pašarvotas Frank M. Foran koplyčioje, 7300 West 55 St., Summit.

Laidotuvės įvyks ketv., birželio 29 d. iš koplyčios 9:30 val. ryto bus atlydėtas į St. Joseph parapijos bažnyčią, Summit, kurioje įvyks gedulingos pamaldos už velionies sielą. Po pamaldų bus nulydėtas į Šv. Kazimiero lietuvių kapines.

Nuoširdžiai kviečiame visus: gimines, draugus ir pažįstamus dalyvauti šiose laidotuvėse.

Nuliūdę: **žmona, sūnūs, dukterys, marčios, žentai, anūkai ir proanūkai.**

Laidotuvių direktorius Frank M. Foran. Tel. 458-0208.

Mūsų neužmirštamam draugui

A. + A. VYTAUTUI ELERTUI

mirus, žmoną dr. IRENĄ, sūnų SAULIŲ, brolį KĘSTUTĮ ir kitus artimuosius giliai užjaučiame ir kartu liūdime.

Albina, Vladas, Daiva
ir krikšto sūnus Gintaras
Petukauskai

A. + A.
VINCUI KAZLAUSKUI

Lietuvoje mirus, jo dukrą ANTOSĘ ir BRONIŲ ŽEMAIČIUS ir visą šeimą užjaučiame ir kartu liūdime.

Augustas ir Emilija Pretkeliai
su šeima

BERT'S STANDARD SERVICE
Road Service — Major Mechanical
Elektroninis motor sureguliavimas (Tune-up)
Air Condition specialistai. Gazolinas. Padangos ir kiti reikmenys.
6645 So. Western Avenue Tel. 778-9250
Savin. Norbertas Langys

A. + A. RUDOLFUI VENCKUI

Australijoje staiga mirus, valdybos nariui LEONUI VENCKUI ir žmonai JUZEFAI gilią užuojautą reiškia

Chicagos Anglijos Lietuvių
Klubo Valdyba

Brangiai žmonai ir motinai

A. + A.
SOFIJAI AVIŽIENIENEI

mirus, jos vyrui JULIUI ir DUKROMS SU ŠEIMOMIS skausmo valandoje nuoširdžiai užjaučiame.

Paulina ir Edvardas Dambrauskai

PETKUS
MARQUETTE FUNERAL HOME
— TEVAS IR SŪNUS —
TRYS MODERNIOS KOPLYČIOS
2533 West 71st St. Telef. GRovehill 6-2345-6
1410 S. 50th Ave., Cicero TOwnhall 3-2108-09
AIKŠTĖ AUTOMOBILIAMS STATYTI

Laidotuvių Direktoriai
MAŽEIKA & EVANS
6845 SO. WESTERN AVE.
TRYS MODERNIŠKOS
AIR-CONDITIONED KOPLYČIOS
MAŠINOMS VIETA
REpublic 7-8600 REpublic 7-8601

EUDEIKIS
DOVYDAS P. GAIDAS — GERALDAS F. DAIMID
Laidotuvių Direktoriai
Trys Moderniškos Koplyčios
4330 South California Avenue
Telefonai: LA 3-0440 ir LA 3-9852
4605-07 South Hermitage Avenue
Telefonas — YArds 7-1741-2

LAIDOTUVIŲ DIREKTORIAI
Lietuvių Laidotuvių Direktorių Asociacijos Nariai
STEPONAS C. LACK (LACKAWICZ) IR SŪNUS
2314 W. 23rd PLACE Tel. VIrginia 7-6672
2424 W. 69th STREET Tel. REpublic 7-1213
11028 Southwest Highway, Palos Hills, Ill. Tel. 974-4410
PETRAS BIELIONAS
4348 S. CALIFORNIA AVE. Tel. LAfayette 3-3572
ANTANAS M. PHILLIPS
3307 S. LITUANICA AVE. Tel. YArds 7-3401
POVILAS J. RIDIKAS
3354 S. HALSTED STREET Tel. YArds 7-1911
JURGIS F. RUDMIN
3319 S. LITUANICA AVE. Tel. YArds 7-1188-1189
VASAITIS — BUTKUS
1446 S. 50th AVE., CICERO, ILL. Tel. OLympic 2-1003
LEONARD BUKAUSKAS IR SŪNUS
649 East 162nd Street South Holland
10821 South Michigan Avenue, Chicago
TEL. — CO 4-2228

APLINK MUS

× **Kun. Jonas Pakalniškis, Liet. Skautų** brolijos vyriausias dvasios vadovas, pereitą savaitę atvyko į Chicagą ir apsistojo tėvų jėzuitų namuose. Birželio 26 d. vakare visi vyresnieji skautų padalinių dvasios vadovai turėjo ten pat posėdį, kuriame pasitarė skautų religinio auklėjimo programos reikalais. Posėdyje dalyvavo, be kun. J. Pakalniš,-kio, kun. J. Vaišnys, kun. J. Kubilius ir kun. P. Garšva.

× **"Ponios ir ponai vasarotojai"** šiandien pradedama spausdinti "Draugo" atkarpoje. Tai gana nuotaikingi Danutės Brazytės - Bindokienės aprašymai iš mūsų vasarotojų gyvenimo. Atkarpa atskira knyga nebus išleista.

× **Dėmesio 14-17 Metų jaunuoliai!** II PLJK Sporto Dienoje, Liepos 4-tą 11 val. Marquette Parke yra rengiamas individualinės ir komandinės berniukų miško - lauko bėgimo varžybos. Registruotis ir dėl smulkesnių informacijų kreiptis telef. — LU 2-5939. (pr.)

× **BUS ATIDARA Marquette Delikatesų krautuvė, Tautinių šokių šventės proga:** sav. L. Žvynienė ir St. Urbonienė, **2553 W. 71 St. Tel. PR 6-2717**

Sekmad., liepos 2 d. nuo 8 v. r. iki 1 v. d.

Pirmad., liepos 3 d. nuo 8 v. r. iki 8 v. v.

Kas nenori save varginti prie karštų pečių, maloniai kviečiami apsirūpinti skaniais ir įvairiais maisto gaminiais ir kepsniais. (sk.)

× **Svečiai** atvykę į Jaunimo Kongresą ir Šokių Šventę nepamirškite aplankyti Norman Bursteino kailių prekybą ir siuvyklą. (Kalbame lietuviškai). 185 N. Wabash Ave. Telef. 263-5826. (sk.)

× **Pirmasis Lietuvių Filmo Festivalis** įvyks liepos 27-28 d. d., 7 v. v., Jaunimo centre, Čiurlionio galerijoje. Bus rodomi 7 filmai, truks maždaug 3 val. (pr.)

× **Kviečiame atsilankyti į II-jo PLJK jaunimo šokius** Inn Motion salėje (5820 So. Kedzie) liepos 4 d. Pradžia 7:30 v. v. Gros puikus jaunimo šokiams pritaikintas orkestras. Bilietai gaunami J. Vaznelio prekyboje, (2501 W. 71 St.). Margutyje, Jaunimo Kongreso būstinėje ir prie įėjimo. (pr.)

× **Bilietus į IV Tautinių Šokių šventės banketą** prašome įsigyti iki ketv. (birž. 29 d.) **Marginiuose, 2511 W. 69 St.,** arba pas **Sofiją Džiugienę, tel. (312) 925-3682,** nes dalyvių skaičius turi būti žinomas iš anksto. Banketas įvyks liepos 2 d., Amphitheatro salėje tuoj po Šokių šventės programos. (pr.)

× **Australiečių ir Chicagos krepšinio rungtynes** įvyks liepos 4 d., 4 v. popiet, Bogan mokykloje, 7900 So. Pulaski g-vė. Visuomenė nuoširdžiai kviečiama skaitlingai dalyvauti ir paremti mūsų svečius. Prieš rungtynes su australais ten pat 2 val. įvyks tinklinio varžybos tarp Chicagos ir Clevelando moterų vienetų bei lauko teniso rungtynės. Bilietai į sporto dieną gaunami J. Vaznelio prekyboje, 2501 W. 71 St., Margutyje, Jaunimo Kongreso būstinėje, ir prie įėjimo. (pr.)

× **Nuomojama salė iki 110 asmenų. Vasarą papiginta kaina. Pageidaujant duodame juostų ar plokštelių gerą šokių muziką (už muziką nemokama). "Menė", 2515 W. 69th St., tel. 778-9781 arba 434-1916.** (sk.)

× **Poetę J. Vaičiūnienę,** nusipelnusių piliečių pagerbimo proga, pasveikino ir demokratų kandidatas iš trečio distrikto Daniel Coman.

× **Jau beliko tik KETURIOS DIENOS** iki Didžiojo Talentų Vakaro! Prašome neklysti! **Originalus Didysis Talentų Vakaras** įvyks š. m. liepos mėn. 1 d. 8 val. vak. **CONRAD HILTON GRAND BALLROOM.**

Programoje: Australijos, Argentinos, Brazilijos, Kanados, Kolumbijos, Venecuelos, Arkansas, California, Illinois, Ohio, reprezentacnės meno jėgos. Virš 60 rinktinių menininkų.

Čia keletas iš jų!

Iš tolimos Kalifornijos atvyksta **Rasa Draugelytė, 17 m.,** fleitistė - pianistė, kuri išpildys savo brolio **Algimanto, 19 m.,** kūrinį "Vieniša Pamiškėje", akompanuojant pačiam kūrinio autoriui.

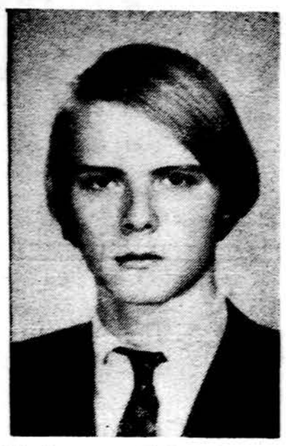

Mindaugas Bielskus, 19 m., šiuo metu studijuoja American Conservatory, specializuojasi pianino klasėje. Jo mokytojas yra pasižymėjęs pianistas V. Micari. Programoje atliks Rachmaninoff Preliudą G minor op 23 No. 5.

Viktorija Grigelaitytė, sopranas, baigė Mexico's Universitetą ir šiuo metu mokytojauja. Nuo įsisteigimo dienos dainavo "Aidučių" gretose, vėliau eilėje Chicagos Lietuvių Operos pastatymų. Laimėjo pirmą premiją "Margučio" radijo konkurse Pasirodė ant televizijos 11 kanalo, taipgi Tom Conway Show.

Po programos šokiai ir **šokių konkursas!** Premijos skiriamos 3 geriausiom porom kiekvienoje sekančioje kategorijoje: modernūs šių laikų šokiai, valsas, tango ir maratonas. Iš viso 12 premijų! **Trys orkestrai** (du iš Pietų Amerikos) gros šokiams be pertraukos.

Kviečiame visuomenę ne tik pasižiūrėti ir pasiklausyti iš viso pasaulio suvažiavusių talentų, bet ir patiem linksmai padalyvauti.

Bilietai gaunami: Margutis 2422 W. Marquette Rd., Gifts International, 2501 W. 71st St., II PLJK Būstinėje, 5620 So. Claremont. (pr.)

× **Benediktas Maželka,** po sėkmingos operacijos Šv. Kryžiaus ligoninėje, grįžo į namus Bridgeporte.

× **Kun. Albinas Spurgis,** MIC, dirbąs Adelaidės, Australijoje, lietuvių parapijoj, kartu su Australijos lietuvių ekskursija į jaunimo kongresą ir tautinių šokių šventę šiandien vakare lėktuvu atvyksta į Chicagą. Chicagoje žada pabūti apie keturias savaites.

× **Juozas Šiušis,** svečias iš Argentinos, šį savaitgalį lankosi Chicagoje. Vėliau žada važiuoti pas gimines į Pittsburgą, Pa.

× **Lietuvių Kunigų vienybės** seimas šiemet įvyks rugpiūčio 9-10 dienomis Marianapolio mokyklos patalpose, Thompson, Conn. Chicagos kunigų atstovai taip pat žada vykti į suvažiavimą.

× **Kun. Donaldas Petraitis,** MIC, Marianapolio mokyklos direktorius, pereitą savaitę atvyko į Chicagą aplankyti čia gyvenančių savo tėvų. Pereitą sekmadienį Aušros Vartų par. bažnyčioje jis pasakė pamokslą tos parapijos klebono kun. B. Vaišnoro kunigystės sukaktuvinėse pamaldose. Šią savaitę jis dalyvauja Marijonų vienuolijos provincijos tarybos posėdžiuose.

× **Liaukimės savais darbais** šėtoną užvadavę — 350 Alvudo radijo paskaita šį ketvirtadienį, birželio 29 d., 11 val. r. Sophie Barcus Radijo Šeimos valandoje.

× **Ona Macijauskienė,** Toronto, Ont., siųsdama "Draugo" prenumeratą pridėjo 6 dol. auką. Labai ačiū.

× **Kongreso vakaro** programoje dalyvauja J. Puodžiūno baleto studijos šokėjos. Jos atliks ištrauką iš Gershwino Mėlynosios Rapsodijos. (pr.)

× **Skaitytojai neužmiršta** "Draugo". Po 3 dol. aukų atsiuntė Juozas Žemaitaitis ir A. Rugys.

× **Viloje "Eglė',** Union Pier, Michigan, atostogoms rezervacijas galima užsakyti telefonu: **616 — 469-4091.** (sk.)

× **Du Gediminaičiai** liepos 2 vakarą susitiks Jaunimo centre. Vienas — čikagiškis, kitas — iš Bostono. (pr.)

× **Nekankinkit svečių,** suvažiavusių į Chicagą: Emerson vėsintuvai lengvi, per minutę langan įdedami. Gradinskas, 2512 W. 47 St., FR 6-1998. (sk.)

× **Antras Kaimas** Menėje, 2515 W. 69 St., penktad., birž. 30 d., 10 v. v., išpildys vieninteliu programą švenčių proga. Rezervacijos — **HE 4-7004.** (pr.)

IŠ ARTI IR TOLI

DIDŽ. BRITANIJOJ

— **Patikslinimas.** Birželio 24 d. "Draugo" paskutiniame puslapyje atspausdinta, kad Alf. Pusarauskas yra Didž. Britanijos lietuvių sekretorius. Turėtų būti "Didž. Britanijos pasaulinės Bendrijos, atseit Commonwealth, į kurį įeina Australija, Kanada ir kitos buvusios Anglijos kolonijos, sekretorius.

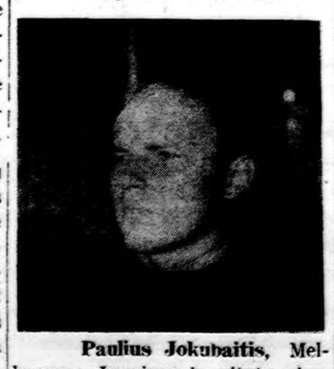

Paulius Jokubaitis, Melbourno Jaunimo komiteto vicepirm. atvyksta į kongresą. Priklauso Australijos Lietuvių Studentų sąjungai Korp! Romuva narys, Melbourno lietuvių klubo narys. Yra dainavęs Melbourno dainos sambūryje bei šokęs Melbourno tautinių šokių grupėje; treneris stalo teniso komandos, priklausęs įvairioms valdyboms ir organizatorius jaunimo suvažiavimų...

Tėvynės ŽVAIGŽDUTĖ

Įsteigtas Lietuvių Mokytojų S-gos Chicagos skyriaus
Redaguoja J. Plačas. Medžiagą siųsti: 7045 So., Claremont Avenue, Chicago, Illinois 60636

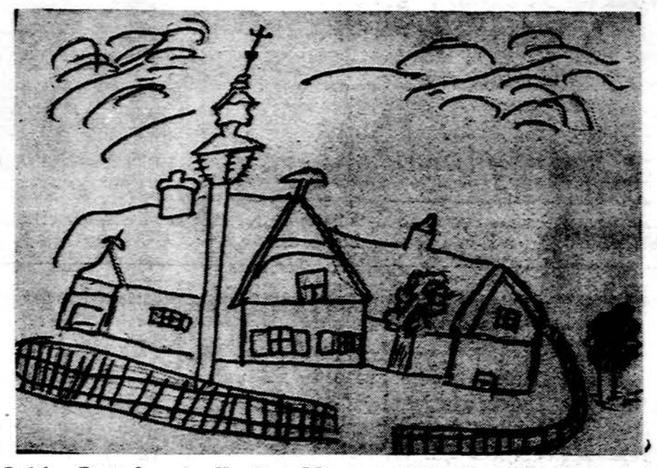

Sodyba. Piešė Arvydas Končius, Marquette Parko lit. m-los IV sk. mok.

PASPLĖPTOS KANKLĖS

Artinosi vakaras. Saulė slinko pamažu žemyn, paskutiniais savo spinduliais apšviesdama Gedimino kalną. Visur buvo ramu ir tylu. Prie kalno artinosi pavargęs ir sušilęs jaunas vyras. Užlipęs ant kalno, Gedimino pilies griuvėsiuose atsisėdo pailsėti. Pakėlęs galvą, žiūrėjo į pilies bokštą. Seniai jau ten nebuvo trispalvės vėliavos. Begalvodamas užmigo. Per miegus išgirdo kažką vaikščiojant. Atsimerkęs pamatė žilą senelį. Senelis kažką kasė. Jaunas vyras nustebęs paklausė:

— Seneli, ką jūs čia darote?

Senelis atsisuko ir sako:

— Seniai labai seniai čia aš paslėpiau savo stebuklingas kankles. Aš jų ieškau. Jeigu aš jas surasčiau ir paliesčiau jų stygas, sukiltų didelė kariuomenė ir išvytų priešus iš mūsų krašto.

Jaunuolis pašoko seneliui padėti. Bet kanklių nesurado. Taip kiekvieną vakarą senelis kasa ir kasa pilies griuvėsiuose. Iš kur ir kaip jis čia ateina, niekas nežino. Ir niekas. tur būt, jo nematė, tik tas jaunuolis. Ar ilgai senelis turės dar kasti? Mes nežinome.

Audronė Kižytė,
Chicagos Aukštesniosios Lituanistikos mokyklos IV klasės m.

KELIONĖ Į CLEVELANDĄ

Prieš kelias savaites aš važiavau į Clevelandą. Ten buvo sporto šventė. Važiavau su ponu Gvildžiu, kuris mane su kitais vaikais nuvežė. Kelionę pradėjome apie 10 val., o ten nuvažiavimoe apie 8 val. Aš turėjau pernakvoti pas ponus Kijauskus. Jie turėjo daug vaikų. Buvo keturi berniukai ir dvi mergaitės. Jų namas buvo labai arti prie ežero. Aš su draugu ten nuėjau ir žiūrėjau kaip atrodo. Vanduo neatrodė labai gražus, buvo pilkai žalias ir primesta daug dalykų į jį. Kitą dieną jau man reikėjo sportuoti. Važiavau į miestą, į Clevelando Stalo Teniso klubą. Ten mes žaidėm nuo 11 val. iki septynių. Aš daug žaidimų žaidžiau ir kai kuriuos laimėjau. Kai žaidimai baigėsi, mes ėjome prie ežero. "Motelyje" ilgai vaišinomės, bet reikėjo grįžti į nakvynės vietą pernakvoti. Aš ilgai miegojau. Atsikėlęs papusryčiavau ir važiavome į bažnyčią, kur buvo lietuviškos pamaldos. Po pamaldų vėl reikėjo žaisti stalo tenisą. Žaidimai greitai pasibaigė. Tada ėjome žiūrėti tinklinio rungtynių. Labai gerai žaidė.

Laimėtojai džiaugėsi. Apie penktą valandą išvažiavome namo ir tik apie antrą valandą grįžome į pono Gvildžio namus. Atvažiavo mano tėvas ir parsivežė mane namo. Man buvo labai gražus ir malonus tas savaitgalis. Man patiktų vėl ten nuvažiuoti. Daug įdomių dalykų pamačiau ir kai ko išmokau.

Tomas Vainius,
Maironio 8 sk. Brooklyn, N. Y.

MANO KELIONĖ Į ARGENTINĄ

Mūsų šeima nuskrido į Argentiną lėktuvu. Mes nuvažiavom aplankyti senelių. Jie gyvena prie vienos upės, kuri vadinasi Rio Espera. Jie ten turi apelsinų, kuriuos augina. Mano senelis yra siuvėjas, o senelė tvarko namus. Mano dėdė labai aukštas. Jis žino daug matematikos, o teta yra mokytoja. Ten daug lietuvių. Jie atbėga iš Lietuvos.

Man ten patiko, bet aš nenorėčiau ten gyventi. Kodėl. Ten nėra šilto vandens. Kur mes gyvenom nebuvo elektros. Ten visai kitaip, negu Amerikoje. Vaikai nori mokytis, nes jiems patinka. Pagaliau esu patenkinta, kad jau namuose.

Regina Stankūnavičiūtė,
V a sk.
Kristijono Donelaičio lit. m-la

KAS MAN PATINKA

Man labai patinka siūti. Aš turiu labai daug įvairių medžiagų. Aš siuvu sukneles savo lėlėms. Taip pat, mėgstu susisiūti skyles ar įsiūti sagą. Mano medžiagos ir siūlai sudėti į didelį geltoną krepšį. Kai aš būsiu didesnė, pradėsiu siūti sau visus drabužius. Aš norėčiau pasisiūti ilgą gražią suknelę.

Daiva Puškoriūtė,
Vysk. M. Valančiaus lit. m-los
mokinė "Gintarėlis".
Clevelandas

MUILINĖ MAŠINA

Vieną kartą, kai aš prausiausi muilu, man atėjo galvon gera idėja. Aš sugalvojau pastatyti muilinę mašiną. Ši mašina buvo mylios ilgumo ir galėjo būti mylios platumo. Šią mašiną buvo galima sumažinti ir padidinti. Ji buvo padaryta iš muilo. Aš ją padariau iš muilo, nes dabar pasaulis yra labai nešvarus. Pvz. pats oras yra pilnas dujų, žemė pilna šiukšlių, vanduo purvinas. Kai aš padariau muilinę mašiną, tai aš pirmiausia nuvaliau savo kiemą, tada aš važiavau išvalyti ežero prie mano namų. Kai aš tik į jį įvažiavau, aš atsiminiau, kad mašina padaryta iš muilo ir ištirpsta vandenyje. Gaila, gal ji būtų išvalius pasaulį!

Asta Baškauskaitė,
Brockton, Mass.

ŠOKIŲ ŠVENTĖ

Kas ketvirti metai yra ruošiama lietuvių tautinių šokių šventė, apie liepos mėn. 4 dieną. Tada suvažiuoja iš visos Amerikos jaunimas pasiruošęs tautinius šokius šokti, pasipuošęs gražiais tautiniais drabužiais. Aš prisimenu, kai buvo lietuvių tautinių šokių šventė 1968 metais, liepos mėnesį, tada aš buvau tik pirmame skyriuje ir mums dar neleido šokti, buvome dar permaži. Man labai patiko žiūrėti, kai salėje daug jaunų mergaičių ir berniukų šoko.

Šiai šokių šventei ruošiamės ir mes penkto skyriaus mokiniai. Lietuviukai mėgsta dainas ir šokius. Aš labai laukiu tos šventės, nes pirmą kartą šoksiu su visais kitais lietuviukais tautinių šokių šventėje.

Irena Jasulaitytė,
Brighton Parko lituan. mok.
5 skyr. mokinė

ĮDOMIAUSIA VASARA

Prieš ketverius metus mes išsikėlėme iš Seattle, kur mes gyvenome dvejus metus. Aš nenorėjau išvažiuoti, bet mes turėjome keliauti į St. Louis. Mūsų karavaną sudarė kamperis su sunkvežimiu ir keturiolikos pėdų traileris. Negalėjom greit važiuoti, nes sunkvežimis netraukė greitai. Per kalnus mes traukėme kaip sraigės. Ne kartą aš galvodavau, jog gyvi nenuvažiuosim. Tačiau mūsų ištikimas sunkvežimis vis užlipdavo.

Vaikai važiavo kampery ir mojavo pravažiuojantiems. Buvo labai smagu. Kai tėtė imdavo greit važiuoti vingiuotu keliu — prasidėdavo bėdos: stalčiai išlėkdavo, šaldytuvas atsidarydavo, mano mamos gėlytė nukrito. Buvo juoko, nes visi lėkė tvarkyti ir padarydavo dar daugiau netvarkos. Buvo puiku!

Tarp vežimų mes kalbėdavomės savotišku telefonu "intercom". "Tėte, sustok sekančioj benzino stoty". — "Tėte, mes norim valgyti!" Tačiau, kai būdavo skubu, mūsų telefonas lyg tyčia sugesdavo.

Kai tėtė užsinorėdavo miego, mama paimdavo vairą. Ji ne taip gerai mokėjo vairuoti sunkvežimį, ir mes ne kartą aukštai sėdėdami pradėdavom karštai melstis.

Šios vasaros aš niekad nepamiršiu, nes turėjome tikrai daug malonumo, kol mes perkeliavom iš šiaurės vakarų į pietus per visą įvairų, gražų kraštą su nesuskaitomais nuotykiais.

Vilija Janavičiūtė,
Clevelando Vysk. M. Valančiaus lit. mokyklos 7 sk. mok.

PAVASARIS

Kai pavasaris ateina,
Žydi pievos ir daržai.
Po laukus linksmi bėgioja,
Dainą traukdami vaikai.

Laksto, skina žiedelius,
Pina margus vainikus.
Puošia juodas ir geltonas
Jų supintas kaseles.

Vita Kazlauskaitė,
Marquette Parko Lit. mok.
III sk. mokinė

KAS TAVE VADUOS

Slenka dienos sidabrinės,
Tylu, ramu vakaruos.
Ošia topoliai ginatinės,
Gedvės, gulbės ežeruos.

Renkas debesys siaubingi,
Audros šešėliai milžinai.
Tėvynė pakelėj parimus,
Ją tyko baisūs slibinai.

Rudens šalnoms užėjus,
Gervės, gulbės išplasnos.
O tu, tėvyne, pakelėj likus,
Kas tave išvaduos,

A. Razutis

SLENKA PLAUKAI

Mamytė su maža dukrele nuėjo į svečius. Ji skundėsi savo pažįstamoms, kad slenka (krinta) nuo galvos plaukai.

— Ką, mama, čia dabar kalbi — pertraukė ją maža dukrelė — juk vakar vakare plaukus įdėjai stalčiun.

VALGYKLOJE

Du draugai su šeimom pietavo vienoje valgykloje.

Vienas iš jų savo draugo žmoną pavadino Simoniene.

— Kaip juokinga, — atsiliepė penkerių metų berniukas, — jūs mano mamą dabar vadinate ponia Simoniene, o kada liekate dviese, sakai: brangiausias angeliėli!

Kai labai karšta, reikia prisiminti žiemą, tuoj bus geriau. Piešė Gintaras Lietuvninkas, Marquette Parko lt. m-los mokinys