THE LIBRARY OF CONGRESS GRATIS
REFERENCE DEPARTMENT
SERIALS DIVISION
WASHINGTON, D.C. 20025

DRAUGAS

THE LITHUANIAN WORLD-WIDE DAILY

LAISVOJO PASAULIO LIETUVIŲ DIENRAŠTIS

4545 WEST 63rd STREET CHICAGO, ILLINOIS 60629

TELEPHONE: (312) 585-9500

Vol. XVII Price 15¢ PENKTADIENIS — FRIDAY, SAUSIS — JANUARY 5, 1973 Nr. 4

Hanojaus reikalavimai didėja

Komunistai išnaudoja Kongreso opoziciją prezidentui

PARYŽIUS. — Kaip jau spėjome iš anksto, Hanojaus reikalavimai pradeda didėti. Hanojus, matydamas nesutikimus valdžios viršūnėje, kongresmanų ir ypač senatorių reikalavimus bet kokia kaina pasiekti paliaubų, pradeda pikčiau kalbėti. Techniniais paliaubų reikalais susitikusios komisijos trečiadienį posėdžiavo 7 su puse valandos, ir ten komunistų delegacija reikalavo atsisakyti minties, jog Vietnamas ir pasiliks padalintas, vadinas, turės būti sujungtas pagal komunistų receptą. Toliau jie minėjo, kad kai bus atnaujintos derybos tarp Kissingerio ir Le Duc Tho, nebus naujų nuolaidų nei per nago juodymą, kad turės būti pasirašytas toks tekstas, koks buvo paskelbtas spalio 26.

PARYŽIUS. — Vakar įvyko ir reguliarių taikos derybų sesija. Amerikos ambasadorius Porter sakė, kad nieko naujo nebuvo pasiekta, tik išryškėjo Hanojaus nusistatymas reikalavimus padidinti.

WASHINGTONAS. — Demokratai senatoriai įgaliojo sen. Mansfieldą reikalauti prezidentą greito karo baigimo. Demokratai pakartojo, kad jeigu iki inauguracijos dienos Nixonas nepasirašys paliaubų, jie nutrauks visas išlaidas Vietnamo karui. Nemaža opozicija yra ir respublikonų eilėse, jei tik 16:10 balsais pritarė reikalui remti prezidentą, siekiantį taikos.

Baltuosiuose rūmuose buvo pareikštas nepasitenkinimas tokia Senato veikla ir pasakyta, kad jų reikalavimai tik atitolina taiką, pasunkina prezidento pastangas derėtis dėl taikos. "Tik vienas prezidentas gali ir turi kalbėti Amerikos vardu, ir jis vienas privalo vesti taikos derybas, ne kitos valdžios jėgos", pareiškė spaudos sekretorius Ziegler.

WASHINGTONAS. — Henry Kissingeris šiandien susitinka su respublkionų kongresmanais ir jiems paaiškins apie derybas, atsakys į jų klausimus. Šiandien ir Nixonas pietauja su Kongreso vadais, bet bus diskutuojami tik ūkiniai reikalai.

WASHINGTONAS. — Baltuosiuose rūmuose tikima, kad prezidento pusėj yra tautos dauguma. Kongrese manoma kitaip ir sakoma, kad prezidentas yra apgaudinėjamas, ir jis nejaučia balsuotojų nuomonės. Jie, kongresmanai arba senatoriai, daugiau turi progos susitikti su piliečiais, jie geriau jaučia pulsą.

SAIGONAS. — Vakar Amerikos karinė vadovybė pranešė, jog neteko dar vieno B-52 lėktuvo, iš eilės 16-to. Jo įgula buvo išgelbėta. Į pietus nuo 20 paralelės ir P. Vietname bombonešių veikimas smarkus. Smarkus ir priešo kariuomenės puolimas.

SAIGONAS. — Praėjusią savaitę Vietname žuvo 5 amerikiečiai kariai, o ne kovoj, dėl kitų aplinkybių, buvo užmušti dar 3.

Ar ir čia karinė paslaptis?

MASKVA. — Kai Nixono duktė Tricia su vyru lankė Leningrado šv. Izaoko katedrą, prie cerkvės juos nufotografavo Associated Press fotografas Boris Jurčenko. Tuoj prisistatė civiliniais draubužiais apsirengę milicininkai ir pareikalavo atiduoti filmą ir tuoj pat jį išaiškinti. Taip padaryti juos "įgaliojo" ir prašė Amerikos vyriausybės žmonės.

Fotografas tuoj susisiekė su Leningrade esančiu Amerikos konsulu ir gavo aiškų atsakymą, kad tokio pageidavimo nei jis, nei kas nors kitas nėra davęs, kad milicija meluoja.

Bus teisiami Pakistano valdovai

KARACHI. — Naujoji Pakistano konstitucija leidžia teisti du pirmiau buvusius krašto valdovus. Teismo atsakomybėn dabar traukiami du buvę prezidentai — gen. Mohammed Yahya Khan ir lauko maršalas Mohammed Ayub Kahn. Abu kaltinami valstybės išdavimu ir kitais panašiais nusikaltimais. Ayub 1958 nuvertė konstitucinę vyriausybę, o Yahya 1969 nuvertė Ayubą.

Grąžins mirties bausmę

WASHINGTONAS. — Nixono administracija rūpinsis, kad tam tikriem nusikaltimam būtų grąžinta mirties bausmė. Tokie atvejai būtų: lėktuvų ir žmonių grobimai, nušovimas policininkų arba kalėjimų sargų ir kitos žmogžudystės, atliktos apgalvotai ir šaltai.

"Suomijoje nėra išėjusi nei viena Tarybų Lietuvos rašytojo knyga", nusiskundžia "Pergalė" (1972,8nr.). (E.)

Reikia naujų aerodromų

WASHINGTONAS. — Atitinkama prezidento komisija sako, jog reikia pagerinti civilinės aviacijos reikalus ir rekomenduoja, kad prie Transportacijos departamento būtų skyrius, vadovaujamas pasekretorio aviacijos reikalams. Toliau sako, jog reikia naujų aerodromų, o senieji reikalingi pagerinimo. Reikia taip pat sumažinti lėktuvų sukeliamą triukšmą, ir kai tas bus padaryta, tada nebus kliūčių ir Amerikoj nusileisti už garsą greitesniems lėktuvams. Labiausiai kontraversinis pasiūlymas buvo, kad federalinė vyriausybė finansiniai paremtų naujų lėktuvų statybą.

WASHINGTONAS. — Nixonas specialiu atžymėjimu pagerbė sunkvežimių vairuotoją Curtis Stapp iš Californijos, kuris per 44 metus suvažinėjo 4 mil. mylių ir neturėjo nei vienos nelaimės.

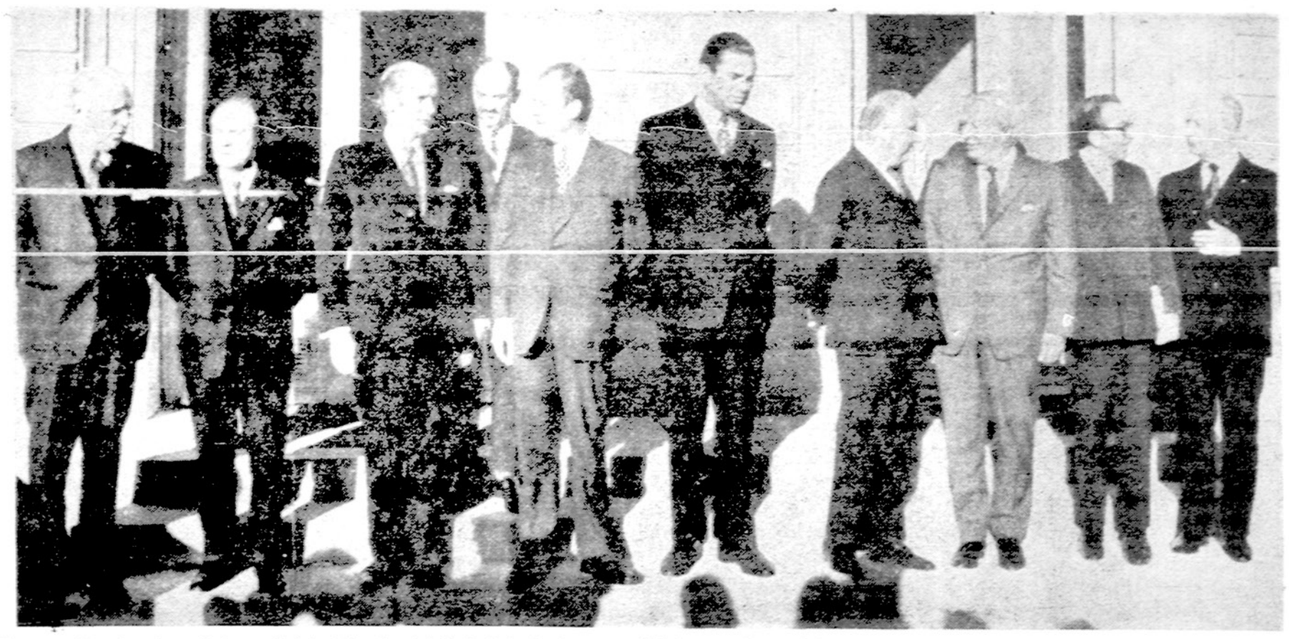

Europos Bendrosios rinkos ministeriai pirmininkai, kai jie buvo susirinkę pas Prancūzijos prezidentą George Pompidou. Iš kairės į dešinę: Werner (Liuksemburgo), Eyskens (Belgijos), Lynch (Airijos), Joergensen (Danijos), Brandt (V. Vokietijos), Biesheuvel (Olandijos), George Pompidou, Heath (Britanijos), Andreotti (Italijos), Messmer (Prancūzijos)

SOVIETUOSE KALINIUS KANKINA BADU

CHICAGA. — Vakar dienos Chicago Tribune įdėjo Valery Chalidze straipsnį apie sovietų kalėjimus. Chalidze buvo žinomas intelektualas disidentas, sovietuose kėlė jiems nemalonius klausimus, ir Maskva nutarė juo atsikratyti. Leido jam išvykti į vakarus, bet New Yorke atėmė jo pasą ir pilietybę, kaltindama, kad "šmeižia Sovietų Sąjungą". Grįžti namo jis negalės.

Sovietų įstatymuose, rašo Chalidze, yra pasakyta, jog nubaustieji kalėjimo bausme negali būti fiziniai kankinami. Jis pripažįsta, kad dabartiniais laikais nei kalėjimuose, nei priverčiamojo darbo stovyklose suimtieji botagais jau neplakami, netaikomos nei kitos fizinio kankinimo priemonės, kaip yra buvę Stalino laikais, bet taikomas kitas kankinimo būdas — badas. Visi, kurie yra grįžę iš kalėjimų ar stovyklų, su kuriais teko jam pačiam susitikti, tai patvirtina. Be abejo, Stalino laikais ir badas buvo dar žiauresnis, bet ir dabartinis kankinimas suimtųjų badu yra nepateisinamas.

Kaliniai gauna tik tiek maisto, kiek jie išgali atidirbti. Tokia politika norima įskiepyti "darbo meilę". Tokiu būdu sovietuose yra svetimas nuo amžių etikos principas "alkaną papenėk".

Jeigu kalinys negali ar atsisako dirbti, jis uždaromas į baudžiamąją celę, ir šiltas maistas teduodamas tik kas antrą dieną, pakaitom tegaunant tik duonos, druskos ir vandens. Pagal sovietinius įstatymus, tik pusę bausmės atlikus, galima gauti iš namų maisto siuntinėlius, ir tai tik labai ribotus ir tik stovyklose esantiems, ne kalėjimuose. Giminės, gavę leidimą aplankyti kalinius, bandydavo kai ką jiems įduoti, bet 1972 Aukščiausiosios tarybos prezidiumo įsakymu jau baudžiami visi, kurie bando ką nors iš maisto jiems atnešti. Dabar visi lankytojai visai išrengiami ir išieškomi net drabužiai, kad kuo nors nesušelptų alkano.

Pirmiau kalinius į Sibirą varydavo pėsčiomis, tai pakelėj gailestingi kolchozininkai mėgindavo jiems ką nors įduoti, dabar ir toji galimybė atimta. Kaliniai vežami užrakintuose sunkvežimiuose arba užkaltuose vagonuose.

Toliau Chalidze rašo, kad jis be jokio vargo gavo leidimą ir aplankė eilę kalėjimų Amerikoj, matė kaip čia kaliniai gyvena, su jais kalbėjosi ir klausinėjo, ar jie nebadauja ir jis įsitikinęs, kad nei badavimu, nei kitomis priemonėmis Amerikoj nebandoma "auklėti" kalinio ir neskiepijama "darbo meilė".

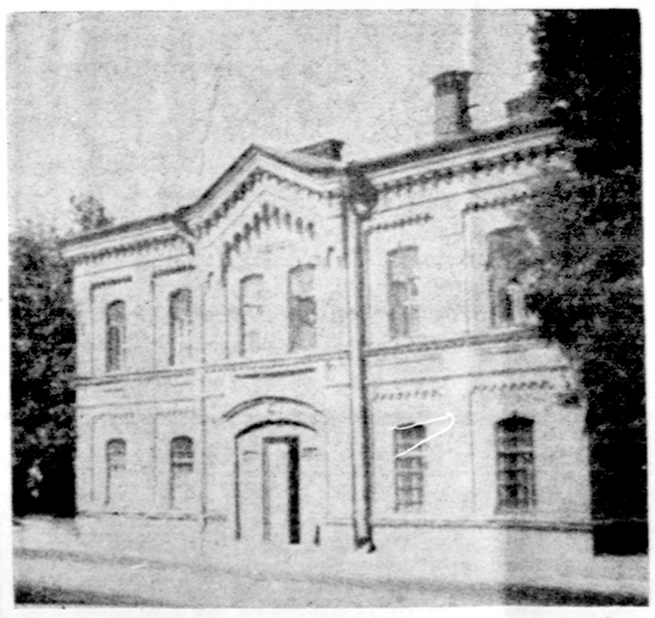

Politinių kalinių kankinimo vieta, Leningrado psichiatrinė ligoninė sovietų intelektualams

Laikina amnestija Filipinuose

MANILA. — Filipinų prezidentas Marcos, norėdamas greičiau baigti muzulmonų neramumus, paskelbė tam tikrą amnestiją ir laikinas paliaubas. Kas tuo laiku padės ginklus, nebus baudžiamas. Marcos, susitikęs su 200 muzulmonų vadų, sakė, kad laikinai sulaikė kariuomenės operacijas, duodamas progos tiems vadams susitikti su partizanais ir juos perkalbėti. Dar jis minėjo, kad didžiausią rūpestį kelia ne pietinėse Filipinų provincijose veikiantieji partizanai, bet svetimieji, atsiųsti tuos partizanus treniruoti ir kurstyti nuversti vyriausybę.

Suvaržomas lenkų keliavimas

VARŠUVA. — Nuo Naujųjų Metų Lenkijoj veikia nauji nuostatai apie keliavimą į Rytų Vokietiją ir pinigų išvežimo varžymą. Prieš metus pradėtas neribotas keliavimas, nereikalavimas vizų Lenkijai buvo nuostolingas. Lenkų keliavimas į Rytų Vokietiją buvo didesnis, nei pradžioj manyta, ir keleiviai buvo ne turistai, bet pirkėjai. Priešingai elgėsi vokiečiai: jie daugiausia apsiribodavo aplankę Štetiną ir prisipirkę maisto.

Pagal naujas taisykles, kiekvienam lenkui bus leidžiama nusipirkti R. Vokietijoj prekių nedaugiau kaip už 25 dol. Taip pat nebus leidžiama ir daug ko nugabenti į kitą pusę, ne daugiau kaip 125 dol. vertės prekių ir tik kai ten pasiliks bent penkias dienas. Paskelbtas draudimas ir tam tikrų prekių įvežimui į Lenkiją, pvz. darbo ir vaikų drabužių, avalynės, užuolaidų, užtiesalų, baltinių, sintetinių medžiagų. Į tą kategoriją įeina ir porcelanas, televizijos aparatai, magnetofonai, pašto ženklų rinkiniai, barnglieji akmens ir kitos liuksusinės prekės.

Dar paskelbtas apribojimų sąrašas: galima įsivežti du paketėlius cigarečių, du butelius vyno, pusę svaro kavos. Ne daugiau.

VIENA. — Austrijos Kathpress žinių agentūra sako, kad Lenkijos vyriausybė vėl davė daug leidimų naujų bažnyčių statybai.

Kuba gaus pagalbos iš Maskvos

HAVANA. — Kubos Castro pasigyrė, kad jis, būdamas Maskvoje, pasirašė su rusais ekonominės pagalbos paktą, kad "sovietai kaip buvo, taip ir tebėra tikri draugai". Ekspertai apskaičiuoja, kad Castro Maskvai jau skolingas 3 bilijonus dolerių vien ekonomine pagalba. Į tą sumą neįeina karinė pagalba ir ginklai.

Castro sakė, kad per trejus metus gaus iš Rusijos gėrybių už 390 mil. dolerių. Maskva iš Kubos pirks daugiau cukraus ir nikelio ir mokės aukštesnes kainas, negu kiti gauna rinkoj.

Amerikoj 210 milijonų gyventojų

WASHINGTONAS. — Jeigu tikėti oficialiems komputerių skaičiams, tai Naujųjų Metų angoje Amerikoj buvo 210,194,312 gyventojų, arba per 1972 priaugo 1.6 milijonai. Skaičiai abejotini, kai didesnio namo savininkas negali net susigaudyti, kiek gyvena jo namuose, kai gyventojų surašymo biuras prisipažįsta, kad paklaida 1970 surašinėjimo metu galėjusi būti 5 milijonų, nelegaliai įkeliavę mek sikiečiai niekur nesiregistruoja, o jų gali būti milijonai.

Gyventojų prieauglis Amerikoje mažėja. 1971 metais priaugo 2 mil., 1970 — 2.2 mil. Didžiausias prieauglis žinomas 1956, kai siekė 3.1 mil.

MASKVA. — Kirkizijos vietinis laikraštis "Sovietskaja Kirkizija" rašo, jog gyvenimas Kinijos pasieny yra labai nemalonus, kiekvieną dieną reikia laukti visokių nemalonių ir netikėtų užpuldinėjimų ir apšaudymų iš anapus, o tie pasieniečiai, kurie ten budi, išeina sunkią, bet garbingą "drąsos mokyklą".

NEW YORK. — New Yorko gubernatorius savo valstijos legislatūrai siūlo įvesti kalėjimo bausmę iki gyvos galvos narkotikų pirkliams, o informatoriams apie pirklius skirti 1000 dolerių premiją.

JERUZALĖ. — Exchange National Bank of Chicago atidarė dar vieną skyrių Jeruzalėj. 1970 skyrius buvo įsteigtas Tel Avive. Tai vienintelis Amerikos bankas Izraely.

Uždaryti Kairo universitetai

KAIRAS. — Egipto studentų neramumai tęsiasi, du Kairo universitetai uždaryti porai savaičių. Studentai protestuoja dėl jų kolegų suėmimo ir žodžio laisvės nebuvimo. Susirėmimuose su policija buvo nemažai studentų sužeistų, daug ir suimtų.

Airijos premjeras Amerikoj

DUBLINAS. — Airijos ministeris pirmininkas Jack Lynch vakar atvyko į New Yorką. Amerikoj bus penkias dienas ir stengsis sulaikyti ginklų siuntimą airių kovotojams Šiaurės Airijoj. Jo misija nėra labai lengva, žinant, kad Amerikoj yra daug simpatikų airių partizanams, surenka daug pinigų ir net prašmugeliuoja ginklų.

Prieš Bendrąją rinką

LONDONAS. — Kai karalienė Elžbieta II su vyru atvyko į Covent Garden operą, tai apie 300 demonstrantų piktai ir su pajuoka šūkavo ir į ją mėtė dvokiančias bombas. Demonstracijos buvo protestas dėl Britanijos stojimo į Europos Bendrąją rinką.

INDEPENDENCE, Mo. — Miręs Harry Trumanas paliko 600,000 dolerių vertės turto.

SYDNĖJUS. — Nors Amerika ir atšaukė Hanojaus ir Haiphongo bombardavimus, bet Australijos krovėjai Amerikos laivų neiškrauna, boikotuoja.

WASHINGTONAS. — Tyrimai parodė, kad prezidentiniuose balsavimuose jaunuolių nuo 18 iki 21 metų balsavo mažiau kaip pusė.

HANOJUS. — Š. Vietnamas skelbia, kad pasirašė susitarimą su Rumunija ir iš jos gaus ekonominės ir karinės pagalbos.

HANOJUS. — Hanojaus radijas sako, kad Š. Vietnamas ir Mongolija pasirašė paktą, pagal kurį Mongolija 1973 metais jiems suteiks nemažai pagalbos.

PALERMO. — N. Metų sasaitgalį Sicilijos pakrantes nusiaubė dideli vėjai ir audros. Žuvo 20 žmonių.

Bonna. — Vakarų Vokietijos Automobilių klubas Apollo 17 astronautus Eugene Cernan ir dr. Harrison Schmitt taip pat pakėlė garbės nariais, panašiai, kaip ir Amerikos Automobilių taisymo dirbtuvių susivienijimas. Astronautai Mėnulyje pataisė vežimėlio rato sparną (fender).

PRAHA. — Daugiausia pasauly išgeria alaus čekoslovakai. Per metus vienam asmeniui vidutiniškai tenka 33 galionai.

KALENDORIUS

Sausio 5: šv. Telesforas, šv. Emilija, Vytautas, Gedutė.

Sausio 6: Trijų Karalių šventė; šv. Melanijus, šv. Makra, Arūnas, Ginda.

Saulė teka 7:18, leidžias 4:33.

ORAS

Apsiniaukę, vėjuota ir šalta, galimas smulkus sniegas, temperatūra apie 20 laipsnių.

Sporto Apžvalga

Redaguoja J. ŠOLIŪNAS
6641 So. Albany Ave., Chicago, Illinois 60629
Telef. 476-7089

NAUJUS METUS PRADEDANT

Ne tik kiekvienas individas, bet ir daugumas institucijų, Naujus Metus pradeda su įvairiomis viltimis ir lūkesčiais. Nėra abejonės, jog šiuos metus su didelėmis viltimis pradeda ir mūsiškė sporto sąjunga, kuri mūsuose savo darbais jau yra gerai užsirekomendavusi.

Paskutinieji metai užsieniniam lietuvių sporto judėjimui buvo nepaprastai derlingi; tiek paskirų sportininkų, tiek visos sąjungos at vejais.

Pernai metais mes didžiavomės mūsų jaunosios stalo tenisininkės V. Nešukaitytės pasaulinio garso laimėjimais. Ji ligšiol pasiekė tai, ko dar nė viena kita emigrantinio lietuvių sportinio judėjimo atstovė nepadarė. Ji iškopė į pasaulinės klasės stalo tenisininkes ir pilna to žodžio prasme tapo mūsų iškilia ambasadore. Belieka tik viltis, kad ir toliau mūsų Violeta žibės savo laimėjimais tarptautinėje arenoje.

Su nemažesniu džiausmu sutikome ir mūsų jaunojo lauko tenisininko Vito Gerulaičio pasirodymus karališkojo sporto aikštėse. Vitas savo laimėjimais teniso aikštėse pasieks tai, ko dar nė vienas lietuvis lauko teniso istorijoje nepasiekė. Jis tapo ne tik lietuvių, bet ir amerikiečių sporto pažiba. Jo vardas dabar jau yra nuolatos kartojamas visos amerikiečių sportinės šeimos. Turime pripažinti, jog Vitas yra pats rimčiausias lietuvių kandidatas įrašymui lietuviškos pavardės garsiųjų Wimbledono meisterių sąrašan. To nuoširdžiai jam linkime atsiekti artimiausioje ateityje.

Ir pagaliau negalime pamiršti mūsų tolimosios Australijos lietuvių krepšinio atstovo Palubinsko, Australijos olimpinės krepšinio rinktinės nario, kuris daugelio nuomone šiuo metu yra vienas geriausių krepšinio mėgėjų (neprofesionalinių) pasaulyje.

Tai trijulė, kuria gali didžiuotis visi lietuviai. Tai trijulė, kurią turėtų remti kiekvienas lietuvis, nes ši trijulė išgarsino Lietuvos vardą pasaulyje daugiau nė bet koks kitas gyvasis lietuvis.

Vėlgi negalima užmaršomis praeiti ir pro okupuotos Lietuvos sporto atstovus, kurių keletas net atstovavo Sovietų Rusiją Miuncheno olimpiniuose žaidimuose. Mes džiaugiamės taip pat Paulausko, Sabaitės ir kitų Lietuvos sportininkų atsiektais laimėjimais.

Bendroje mūsų Š. Amerikos lietuvių sportinėje veikloje geriausiu laimėkiu tenka laikyti Australijos lietuvių krepšinio rinktinės viešnagę mūsuose. Tos rinktinės pasirodymas suteikė ne tik neeilinį džiaugsmą mūsų gyvastingumu, bet taip pat įnešė ir naujo entuziazmo mūsų veiklon.

Tos rinktinės iškvietimas Š. Amerikon dar kartą įrodė, kad pasiryžimas nugali net ir didžiausias kliūtis. O atsikvietimui buvo daug kliūčių. Stambiausios — finansinė parama ir trūkumas aktyvių sporto darbuotojų. Bet gražu, kad abi kliūtys buvo nugalėtos. Pirmoji — mūsų visuomenės aukomis, o antroji — mūsų sportinės vadovybės ryžtu ir drąsa.

Iš tikro mūsų dabartinės vadovybės drąsa buvo nevienas nustebintas, nes daugelis net ir didžiausių entuziastų rinktinės iškvietimui buvo labai skeptiški. Viliamės, kad ir toliau mūsų sporto vadovai nepavargs ir atliks naujus įsipareigojimus. (Apie juos — kitą kartą).

Juodu šešėliu mūsų sportinėje veikloje tenka laikyti II-jo Pasaulio Lietuvių jaunimo kongreso komiteto elgesį, kuris, kai kurių asmenų dėka, pasistengė neįtraukti akademinėn kongreso programon sportinių klausimų svarstymo. Tai buvo užgaulus antausis visai sportinei šeimai ir viliamės, kad įvykusi klaida bus kokiu nors būdu atitaisyta.

Bendrai mūsų pereitųjų metų sportinė veikla, be aukščiau minėtųjų iškiliųjų įvykių, buvo eilinė. Tačiau ji buvo gyva ir judri. Ir tik dėka keleto asmenų pasiaukojimo. Tiems keliems pasišventėliams priklauso visų mūsų nepaprasta padėka ir pagarba.

Jonas Šoliūnas

MOTORINĖS ROGĖS KANADOJE

Seniau šiaurės gyventojai žiemos metu susisiekimui naudojo roges, traukiamas eskimų šunų ar prijaukintų šiaurės elnių. Dabar tos priemonės mažėja, nes jas pakeičia nauja susisiekimo priemonė — motorinės rogės, kurios angliškai vadinamos snowmobile arba ski-doo. Motorinės rogės daugiau naudojamos sportui, negu susisiekimui. Jas ir perka daugiau pasiturį gyventojai, negu neturtingi eskimai. Eskimui už motorines roges sumokėti apie 1000 dolerių ir pirkti benziną yra brangiau, negu laikyti šunis ar šiaurinius elnius. Prie motorinių rogių reikia ir atitinkamos aprangos, kuri atseina apie 100 dolerių. Pačioje šiaurėje motorines roges daugiau naudoja įvairūs pareigūnai, yapč žemės turtų ieškotojai ir darbų vykdytojai.

Laisvajame pasaulyje yra apie 20 bendrovių, gaminančių motorines roges. Dalis tų bendrovių yra Kanadoje. Pvz. tik viena Bombardier Ltd. of Valcourt, Quebec, bendrovė kasmet pagamina per 200,000 motorinių rogių. Iš dabar esamų apie 1,6 mil. motorinių rogių savininkų per 700,000 yra kanadiečiai. 1963 metais visoje Š. Amerikoje buvo 12,000 motorinių rogių savininkų. Spėjama, kad 1975 metais tokių savininkų bus apie 4 milijonus. Tai rodo, kad ateityje motorinių rogių gamyba didės ir jos bus perkamos. 1971-72 m. numatoma parduoti apie 660,000 motorinių rogių, nors tos visos bendrovės dar praeitų metų modelio turi nepardavusios 85,000 motorinių rogių. Jos parduodamos žemesne kaina. Normaliai kasmet parduodama apie 90 proc. pagamintų motorinių rogių.

Kanados atskiros provincijos motorinių rogių savininkams nustato važinėjimo taisykles. Visose provincijose reikalaujama motorines roges registruoti, sumokėti mokestį, kuris yra 4-6 doleriai. Kai kuriose provincijose motorinėmis rogėmis leidžiama važiuoti ir keliu — pakraščiais, o kai kuriose — tik laukais su teise pervažiuoti kelią nurodytose vietose. Kai kuriose provincijose iš motorinių rogių savininkų —vairuotojų reikalaujama turėti automobiliui vairuoti leidimą, o kai kuriose žiūrima tik motorinių rogių vairuotojo amžiaus: ne jaunesnis kaip 14 metų. Tik Nova Scotia provincijoje nenustatomas motorinių rogių vairuotojo amžius. Draudžiama motorinėmis rogėmis medžioti ar vaikyti ir gaudyti žvėris.

Daugiausiai registruotų motorinių rogių turi Ontario provincija — 161,000, o mažiausiai — Prince Edward Island — 2,500. Ta Kanados provincija yra mažiausia. Manoma, kad kitais metais Ontario provinciją gali pralenkti Quebeko provincija, kurioje tikimasi turėti apie 175,000 registruotų motorinių rogių.

Motorinės rogės, kaip ir automobiliai, pareikalauja ir žmonių aukų. 1970 metais Kanadoje motorinių rogių nelaimėse žuvo 118 žmonių. Daugiausia žuvo Quebeko provincijoje — 63. Visai nebuvo žuvusių Prince Edward Island provincijoje. Žuvimo priežastys įvairios. Daugiausia buvo neatsargumas, kvailiojimas, neblaivumas. Buvo atsitikimų, kad sportininkai, važiuodami dideliu greičiu, atsitrenkdavo į medį ir žūdavo. Buvo atsitikimų, kad sportininkai dideliu greičiu nulėkė į ežero ar upės dugną.

Yra motorinių rogių vairuotojų, kurie užsiima plėšikavimu. Tokiems atstovauja įvairūs ilgaplaukiai, kurių nugaras puošia velnio atvaizdas. Jie, nuvažiavę į toliau nuo pagrindinių kelių esančias ūkininkų sodybas, apiplėšia ūkininkus, juos kankina. Tokiose vietose sunku greitai prisišaukti policiją ar kitokią pagalbą .Taigi šių laikų technika žmonėms duoda gero ir blogo.

J. Vaičeliūnas

TARPTAUTINIS VIENUOLIŲ KONGRESAS

Vienuolių kongregacijos iniciatyva Romoje įvyko III-sis vyrų ir moterų vienuolijų atstovų tarptautinis kongresas, kuriame dalyvavo 76 pasaulio kraštų vienuolijų konferencijų 165 vyriausieji vadovai. Pagrindinis šio kongreso tikslas buvo atnaujinti vienuolijų dvasinį gyvenimą pagal II-jo Vatikano susirinkimo nuostatus, suderinti įvairių kraštų vienuolijų bendradarbiavimą bei nustatyti vienuolijų artimesnius santykius su atskirų kraštų vietinės Bažnyčios vadovybe. Kongresą atidarė vienuolių kongregacijos prefektas kardinolas Antoniutti, apžvelgdamas vienuolijų vadovų konferencijų veiklą nuo įkūrimo 1950 metais iki šių laikų. Pagrindinį pranešimą kongrese tema: "Įvairios reakcijos, skilimai ir pasikeitimai vienuolijose po II-jo Vatikano susirinkimo", padarė Vienuolių kongregacijos patarėja ir tarptautinės moterų vienuolijų Unijos pirm. sesuo Rosario Arano. Kitą pranešimą tema: "Nauji eksperimentai ir naujos kryptys dabarties vienuolijų bendruomeniniame gyvenime" skaitė Vienuolių kongregacijos atstovas kun. Gatien Bolduc. Po pranešimų sekė išsamios diskusijos bei atskiri klausimai buvo svarstomi specialiose komisijose. Visus Kongreso dalyvius specialioje audiencijoje priėmė popiežius Paulius VI savo kalboje iškeldamas vienuolijų aukštuosius uždavinius visu uolumu ugdyti naują vienuolyninio gyvenimo dvasią savo narių tarpe ir visu savo gyvenimu liudyti Kristų pasaulyje.

POVILAS GUDAS, 27 m. lietuvis tenoras. 1970 m. De Paul Universitete įgijo magistro laipsnį iš anglų kalbos ir šiuo metu savo laisvalaikiu dėsto Čikagos aukštesniose mokyklose. Savo profesionalę muzikinę karjerą pradėjo prieš penketą metų, pasirodydamas garsioje Čikagos Lyric Operoje, kur ir dabar tebedainuoja. Be Lyric Operos, yra dalyvavęs Ravinia Festivaliuose ir pereitais metais Grant Parko muzikos festivalyje dainavo dviejose operose. Be dainavimo, P. Gudas yra pasireiškęs įvairiuose dramos teatruose atlikdamas vedamąsias roles. Iš jo operinio repertuaro paminėtina pagrindinės rolės: Pagliacci, Amahl, Tosca, Fledermaus, Rosenkavalier, Werther, La Serva Padrona ir La Traviata operose.

Šiais metais vasario 3 d. Čikagos Operos statomoje Puccini "La Boheme" operoje (lietuvių kalboje) Gudas atliks pagrindinę Rodolfo rolę. (pr.)

DRAUGAS
THE LITHUANIAN WORLD-WIDE DAILY
4545 WEST 63rd ST., CHICAGO, ILL. 60629. Tel. LU 5-8000

Second class Postage paid at Chicago, Illinois. Published daily, except Sundays, Legal holidays, days after Christmas and Easter by the Lithuanian Catholic Press Society.

Subscription Rates: $19.00 — Chicago and Cook County, Illinois
Elsewhere in U.S.A. $17.00, Canada $19.00, Foreign Countries — $20.00

Prenumerata	metams	½ m.	3 mėn.	1 mėn.
Cook apskr., Illinois	$19.00	$10.00	$6.00	$2.00
Kitur Jav.	17.00	9.00	5.00	2.00
Kanadoje	19.00	10.00	6.00	2.50
Užsienyje	20.00	11.00	6.00	2.50
Savaitinis	10.00	5.00	—	—

• Redakcija straipsnius taiso savo nuožiūra. Nesunaudotų straipsnių nesaugo, juos grąžina tik iš anksto susitarus. Redakcija už skelbimų turinį neatsako. Skelbimų kainos prisiunčiamos gavus prašymus.

• Redakcija dirba kasdien 8:30 — 4:30, šeštadieniais 8:30 — 12:00.

• Administracija dirba kasdien 8:30 — 4:30, šeštadieniais — 8:30 — 12:00.

DR. C. K. BOBELIS
INKSTŲ IR ŠLAPUMO TAKŲ CHIRURGIJA
Tel. — 695-0533
FOX VALLEY MEDICAL CENTER
860 Summit Street
Route 58 — Elgin Illinois

Tel. ofiso HE 4-5849, rez. 388-2233
DR. PETER T. BRAZIS
GYDYTOJAS IR CHIRURGAS
2434 West 71st Street
Val. pirm. ketv. 1 iki 7 popiet, antr., penkt., 1-5, treč. ir šešt. tik susitarus.

Dr. Ant. Rudoko kabinetą perėmė
DR. EDMUND E. CIARA
OPTOMETRISTAS
2709 West 51st Street
Tel. GR 6-2400
Val. pagal susitarimą: pirmad. ir ketv. 1—4 ir 7—9; antrad. ir penktad. 10——4, šeštad. 10—3 val.

Ofs. tel. 735-4477 Rez. PR 8-6960
DR. E. DECKYS
GYDYTOJA IR CHIRURGĖ
SPECIALYBĖ — NERVŲ IR EMOCINĖS LIGOS
CRAWFORD MEDICAL BUILDING
6449 So. Pulaski Road
Valandos pagal susitarimą

Rezid. Tel. — GI 8-0873
DR. W. M. EISIN - EISINAS
AKUŠERIJA IR MOTERŲ LIGOS
GINEKOLOGINĖ CHIRURGIJA
6132 So. Kedzie Ave., WA 5-2670
Valandos pagal susitarimą. Jei neatsiliepia, skambinti: MI 3-0001

Tel. — BE 3-5893
DR. A. B. GLEVECKAS
GYDYTOJAS IR CHIRURGAS
Specialybė Akių Ligos
3907 West 103rd Street
Valandos pagal susitarimą

Ofiso tel. PR 8-2220
Namų — rezid. — Prospect 8-9081
DR. JANINA JAKŠEVIČIUS
J O K Š A
V A I K Ų L I G O S
2656 West 63rd Street
Pirmad., antrad., ketvirtad. ir penkt nuo 12 iki 3 val. ir nuo 5 iki 8 val. vak., šeštad. nuo 1 iki 4 val.

Ofs. PO 7-6000 Rez. GA 3-7278
DR. A. JENKINS
GYDYTOJAS IR CHIRURGAS
3844 West 63rd Street
Val.: kasdien nuo 1—4 p. p. ir 6 iki 8 val. Trečiad ir šeštad. uždaryta

Visi telefonai 652-1381
DR. F. V. KAUNAS
GYDYTOJAS IR CHIRURGAS
1407 So. 49th Court, Cicero
Val. kasdien 10-12 ir 4-7 Trečiad. ir šeštad. tik susitarus.

Tel. ofiso ir buto OLympic 2-4159
DR. P. KISIELIUS
GYDYTOJAS IR CHIRURGAS
1443 So. 50th Avenue, Cicero
Kasdien 1-3 val. ir 6-8 val. vak. Išskyrus trečiadienius. Šetadieniais 12 iki 4 val. popiet.

Tel. REliance 5-1811
DR. WALTER J. KIRSTUK
(Lietuvis gydytojas)
GYDYTOJAS IR CHIRURGAS
3925 West 59th Street
Val.: pirmad., antrad., ketvirtad. ir penktad. nuo 12-4 val. p. p. 6-8 val. vak. šeštad. 12—2 val. p. p. ir trečiad. uždaryta.

DR. IRENA KURAS
GYDYTOJA IR CHIRURGĖ
KŪDIKIŲ IR VAIKŲ LIGŲ SPECIALISTĖ
MEDICAL BUILDING
7156 South Western Avenue
Valandos: Kasdien nuo 10 v. ryto iki 2 v. popiet. Trečiad. ir šeštad. nuo 10 v. ryto iki 1 v. popiet.
Ofiso telef. RE 7-1168
Rezid. telef. — 239-2919

DR. NINA KRAUCEL KRIAUČELIŪNAITĖ
AKUŠERIJA IR MOTERŲ LIGOS
6132 S. Kedzie Ave.
Tel. WA 5-2670, neatsiliepus skambinti 471-0225. Valandos pagal susitarimą.

Ofiso HE 4-1818 Rez. PR 6-9801
DR. J. MEŠKAUSKAS
GYDYTOJAS IR CHIRURGAS
SPECIALYBĖ VIDAUS LIGOS
2454 West 71st Street
(71st. ir Campbell Ave. kampas)
Pirmad., antrad., ketvirtad. ir penkt nuo 3 val. popiet iki 7 val. vak. Ketvirtad. ir šeštad. nuo 9 v. ryto iki 11 val. ryto — tik susitarus.

DR. FRANK PLEČKAS
OPTOMETRISTAS
Kalba lietuviškai
2618 W. 71st St. — Tel. 737-5149
Tikrina akis. Pritaiko akinius ir "contact lenses"
Val. pagal susitarimą. Uždaryta treč.

DR. A. PUSTELNIKAS
GYDYTOJAS IR CHIRURGAS
SPECIALYBĖ VIDAUS LIGOS
5159 South Damen Avenue
Tel. Ofiso PR 6-7800 Namų 925-7007
Valandos tik pagal susitarimą
Trečiadieniais uždaryta

DR. LEONAS SEIBUTIS
Inkstų, Pūslės ir Prostato
CHIRURGIJA
2656 West 63rd Street
Val. antrad. nuo 1 - 4 popiet ir ketvirtad. nuo 5 - 7 vakare
Ofiso tel. 776-2880; rez. 448-5545

DR. J. J. SIMONAITIS
GYDYTOJAS IR CHIRURGAS
Adresas: 4255 W. 63rd Street
Ofiso tel. REliance 5-4410
Rez. GRovehill 6-0617
Valandos: pirm. ir ket. nuo 12 val. iki 2 val. p. p. ir nuo 7 iki 8 val. vak. antr. ir penkt. nuo 12 iki 2 val. p. p ir vakarais pagal susitarimą

DR. P. STRIMAITIS
GYDYTOJAS IR CHIRURGAS
Bendra praktika ir chirurgija
Ofisas 2750 W. 71st Street
TEL. — 925-8206
Valandos: 2—8 v. v. penktad. 10—12 ryto 2—8 val. vak. Šeštad. 1 iki 4 v. vak. Treč. ir sekmad. uždaryta
Rezid. tel. WA 5-3099.

DR. VYT. TAURAS
GYDYTOJAS IR CHIRURGAS
Bendra praktika ir moterų ligos
Ofisas ir rez., 2652 W. 59th St.
Tel. PRospect 8-1223.
Ofiso val.: Pirm., antr., treč. ir penkt. nuo 2 iki 4 val. ir nuo 6 iki 8 v. v. šeštad. 2-4 val. popiet ir kitu laiku pagal susitarimą.

Of. Tel. HE 4-2123. Namų GI 8-6196
DR. V. TUMASONIS
C H I R U R G A S
2454 West 71st Street
Val.: pirm., antrad., ketv. ir penktad 2-4 ir 6-8. Treč. ir šeštad. uždaryta

Tel. PRospect 6-9400
DR. ONA VAŠKEVIČIUS
(VAŠKAS)
GYDYTOJA IR CHIRURGĖ
6648 South Albany Avenue
Val.: pirm., antrad., ketv. 6—8 val vak., penktad. ir šeštad. 2—4 popiet ir kitu laiku pagal susitarimą.

Tel. ofiso PR 6-6446
DR. F. C. WINSKUNAS
GYDYTOJAS IR CHIRURGAS
3107 West 71st Street
Valandos: 1—6 val. popiet.
Treč. ir šeštad. pagal susitarimą

DR. PETRAS ZLIOBA
GYDYTOJAS IR CHIRURGAS
6449 South Pulaski Road
Ofiso tel. 767-2141. Namų 636-4856.
Val.: pirm., antr., ketv. 2—5 ir 6—8, penktad. 2—5. Šešt. pagal susitarimą.

PLATINKITE "DRAUGĄ".

REZID. TEL. 239-4683
DR. K. G. BALUKAS
AKUŠERIJA IR MOTERŲ LIGOS
Ginekologinė Chirurgija
6449 S. Pulaski Road (Crawford Medical Building) Tel. LU 5-6446
Priima ligonius pagal susitarimą, jei neatsiliepia, skambinti 374-8012

DR. ANNA BALIUNAS
AKIŲ, AUSŲ, NOSIES IR GERKLĖS LIGOS
Pritaiko akinius
2858 West 63rd Street
Val.: kasdien 10—12 val. ir 7—9 v. vak. Šeštadieniais 10—1 val. Trečiad. uždaryta. Ligoniai priimami susitarus
Ofiso telefonas PR 8-3229
Rez. teleef. WAlbrook 5-5076

DR. VL. BLAŽYS
PLAUČIŲ IR VIDAUS LIGOS
2801 West 63rd Street
Kampas 63-čios ir California
Pirmad., antrad., ketvirtad. nuo 6 iki 7:30 val. vakaro
Šeštad. nuo 2 iki 3:30 val.
Trečiad ir penktad. uždaryta.
Ofiso telef. 476-4042
Rezid. tel. WAlbrook 5-3048.

Perskaitę "Draugą", duokite kitiems pasiskaityti.

GERIAUSIA DOVANA — TAI JIB VAISTAI GALVOS ODOS-PLAUKŲ PRIEŽIŪRAI. Šveicarijos Patentų Instituto garantuoti. Geriausia dovana jūsų giminėms, pažįstamiems ir sau. JIB 8 oz., 16 savaičių vartojimui. Jūsų užsakymus siųsti su $6.00 apmokėjimu — JIB LABORATORY, 1437 So 49th Ave., Cicero, Ill. 60650. JIB Atstovybė, 2498 Daugall Rd., Windsor, 12, Ont., Canada. JIB Skyrius: 7 Stuttgart 50, Duisburgerstr. 7-10 W. Germany. Vaistinėse: J & J, 2557 W. 69th St. Chicago; 5000 W. 16th St., Cicero; 4754 S. Wood St., Chicago; 2923 N. Milwaukee Ave., 1147 N. Ashland Ave., Chicago ir t.t.

PASSBOOK SAVINGS...
the best way to save regularly!
5% a year
SAVINGS ACCOUNT
MUTUAL FEDERAL SAVINGS
Paid and Compounded Quarterly
OUR SAVINGS CERTIFICATES EARN UP TO 6%
see us for HOME financing.
AT OUR LOW RATES
WITH REPAYMENT TO FIT YOUR INCOME...
INSURED
Mutual Federal Savings and Loan
2212 WEST CERMAK ROAD CHICAGO, ILLINOIS 60608
PETER KAZANAUSKAS, President Phone: VIrginia 7-7747
HOURS: Mon.Tue.Fri.9-4 Thur.9-8 Sat. 9-1
66 YEARS SERVING CHICAGOLAND

ŠACHMATŲ ŽINIOS

— *Palma de Mallorca* tarptautiniam turnyre buvo trys laimėtojai, kurie pasidalijo pirmą vietą (Panno, Smejkal, Korčnoj) su rinkę po 10 tš., sekė švedas Anderson 9½, maskviečiai Averbach, Polugajevskij ir rumunas Gheorghiu po 9 tš.

— *Meksikos sostinėje* tarptautinį "Žaibo" turnyrą laimėjo A. Karpov (Sov.) 12½ tš. iš 13 galimų. Sekė Danijos didmeistris Larsen 11½ ir estų didmeistris P. Keres 11 tš.

— *Adelaidės "Tauro" komanda* (Ariauskas, Horton, Hortovayj, Cuntala ir Opulskis) laimėjo Pietų Australijos komandinėse pirmenybėse pirmą vietą, o taip pat iškovojo "Žaibo" nugalėtojo vardą.

— *Rygos jaunieji* įveikė Vilniaus jaunųjų komandą prie 30 lentų santykiu 32½ — 27½. Prie pirmųjų dvidešimties lentų, kur kovojo 15-17 metų jaunimas, laimėjo Vilniaus šachmatininkai 12-8. 13-14 metų ir 12 metų grupėse vyravo Rygos svečiai 11-9 ir 13½-9½. Pirmoje lentoje R. Survila su Ulmaniu sužaidė 1-1, taip pat antroje — A. Mikėnas su A. Roze.

— *Boston Chess Studio* "Žaibo" turnyrą, įvykusį gruodžio 26 d., laimėjo mūsų Algis Leonavičius, sukoręs 23-3 tš. ir pustaškiu pralenkęs kelerių metų Bostono čempioną D. Harringtoną. Jie tarpusavy sužaidė 1-1. Buvo 14 dalyvių, žaidė po dvi partijas, kiekvienas su kiekvienu.

— Chess Life gruodžio nr. pateikia dabartinius "1967 Golden Knights Leaders", pasiekusius maksimum galimų taškų tame turnyre: W. Gray, J. Vogel ir Ignas Žalys po 46.2. Be Žalio, įvardintas M. Brazys 33.0 ir V. Miliauskas 32.8.

— *USCF naujasis "Chess Ratings"* gruodžio m. nr. meistrų klasėje įvardina tik vieną lietuvį — V. Palčiauską 2225. Ekspertų klasėje Grivainis 2107, A. Jasaitis 203, G. Šveikauskas 2132, P. Tautvaišas, K. Jakštas 2118, S. Winikaitis 2057 ir I. Žalys 2092. Kitų įvertinimai tokie: Atkočaitis 1507, Bukšūnas 1252, Balteskonis 1336, Beržanskis 1519, Bikulčius 1620, Binderis 1428, Blasius 1480, Brenkus 1684, Brosius 1713, Bullockus 1838, Cardėnas 685, Čeponis 1417, Dičpinigaitis 1116,, Dūda 1030, Dūmas 1235, Fabijonas 1756, Freitas 1005, Gavalis 1307, Gėlinas 1692, Getys 1783, Girnius 1504, Gotautas 1523, Gramsas 1295, Irėnas 1397, Jankauskas 1903, Janulis 1276, Jonaitis 1720, Karpuška 1633, Kontautas 1596, Leonavičius 1714, Liauksminas 1243, Litvinas 1431, Makaitis 1985, Merkis 1641, Mikikiūnas 1138, Mykolaitis 1330, Mikutaitis 14427, Miliauskas 1638, Narkevičius 1875, Nasvytis 1979, Paulėkas 1491, Pawelka 973, Piliponis 1190, Pradėnas 1630, Rakauskas 1076, Raskauskas 1255, Rasis 1886, Repečka 1924, Rimkus 1597, Rutkauskas 1612, A. Šalkauskas 1780, F. Šalkauskas 1811, Šalna 1975, Shakalis 1663, A. Sebeckis 1943, B. Sebeckis 1636, Shultis 1601, V. Širvydas 1572, Staknys 1886, Valauskas 1479, Veverka 1663, Zapėnas 1492, Zinkevičius 1571 ir A. Zujus 1846.

Kazys Merkis

Pasinaudokite Draugo "Classified" skyriumi.

Svečių meilė ir

NAMŲ AREŠTAS PRIE STALO

Viena iš gražiųjų lietuvių tautos savybių ir tradicijų yra vaišingumas ir svetingumas, žinomas iš praeities istorinių dokumentų ir iš dabarties faktų. Tai kartu atskleidimas artimo meilės, nesavanaudiškumo, pagarbos žmogui, kuris peržengia lietuvio slenkstį. Tai tikrai vertinga savybė, kuria reikia džiaugtis ir dar labiau ugdyti, kad ji neišnyktų lietuviams išsiblaškius po svetimus pasviečius, kur viešpatauja materialistinė kultūra ir stipriau reiškiasi savanaudiškumas, koncentruojantis tik į savo ir savosios šeimos prabangą.

*

Tačiau iš kitos pusės reikia atkreipti dėmesį į tai, kad tas svetingumas ir vaišingumas turi reikštis kultūringai, sveikai, atsižvelgiant į patį svetį. Paprastai taip ir būna. Tačiau pasitaiko ir gana dažnų išimčių. Jos daugiausia reiškiasi suruošiant įvairius šeimos baliukus, vakarienes, vaišes. Šeimininkė, rūpestingai pasiruošusi, nori, kad svečiai visą jos vaišingumą patirtų iki dugno. Visų pirma prasideda stiprus spaudimas gerti ir valgyti.

Raginimas gal buvo reikalingas, kai lietuviai gyveno baudžiaviškose neturto sąlygose, kada atėjęs svečias turėjo rūpintis, kad šeimininkų nenuskriaustų, nes jų ištekliai gali būti riboti. Dabar, ypač Amerikoje, lietuviai visi sotūs. Raginimas valgyti ir gerti virsta raginimu jau perdaug prisikimšti ir perdaug prisipildyti, kas lydės tik su blogu poveikiu sveikatai ir nemaloniais atsiminimais iš tos viešnagės. Čia žmogus žino, kad jeigu jau pasikvietė svečius, tai turi kuo pavaišinti, jei padėjo ant stalo, tai gali valgyti iki soties.

Jei būtų galima čia padaryti nukrypimą į šalį, reikėtų sumėnėti, kad tikrai būtų pageidaujama, jog lietuvis tokį pat dosnumą, kokį parodo vaišėse, parodytų ir spaudos įsigijimo reikale bei kitose kultūrinėse šakose, nors ir čia jau dabar yra daug tikrai džiuginančių reiškinių.

Grįžtant vėl prie lietuviško vaišingumo ir svetingumo papročių, tenka prisiminti, kad ne viena šeimininkė, tikrai su nuoširdžiu pasišventimu ruošusi vaišes, sulaukusi svečių, nori juos ilgesnėms valandoms prie vaišių stalo pririšti. Valgis po valgio nešamas su ilgomis pertraukomis. Prasėdi valandą, kitą, net ir trečią. Šeimininkė tiesiog baiminasi nuosekliai iš eilės viską išdėti, kad kuris svečias nuo skobnio nepakiltų. Ir taip susidaro tylus sąmokslas prieš svečią, paverčiąs jį besėdintį namų arešte prie stalo, ar jis to nori ar nenori.

*

Pusė bėdos kai susirenka tik savieji. Bet dažnai pasikviečiami ir asmenys, kurių gyvenimo ratas nesiriboja su viena šeima, kurie turi gausiai kitų įsipareigojimų. Jiems būtų labai miela toje šeimoje pabūti, bet jie žino, kad yra ir kitų šeimų, kurias atlankyti yra jų pareiga. Yra kitų darbų, kuriems jie taip mažai laiko tegali surasti. Sėdėdami tokiame prievartiniame sulaikyme, po valandos ar kitos jie jau nebegali džiaugtis, o turi pergyventi savotišką įtampą.

*

Šeimininkų net neįmanoma kaltinti — jie daugiausia geros širdies, o vis dėlto reikėtų plačiau atkreipti dėmesį, jog vaišingumas ir svetingumas reikalauja sudaryti sąlygas, kad atėjusis nebūtų prievarta verčiamas būti ilgiau, negu gali, iki to laiko, kada malonumas jam gali apsunkinti. Blogiausia, kad pasitaiko, jog, suprašius svečius, laukiama paskutiniojo pavėluojančio atvykstant, kartais vaišėms tekviečiant tik naktį. Viskas nusitraukia iki pusiaunakčio, kas šiais laikais surišta net ir su pavojais, nekalbant jau apie neišpasakytą gaištą, kas kitam kartui jau atbaido net ir geriausių norų žmogų tokiu vaišingumu "pasidžiaugti".

*

Taigi, šalia nuoširdaus vaišingumo, reikalingas ir įžvalgus supratimas, sudarant sąlygas, kad kas nori ir gali — tepasilieka ilgiau, kas yra spaudžiamas kitų įsipareigojimų ir darbų, kad galėtų be gaišaties atsisveikinti. Tada bus visi tokiu vaišingumu patenkinti ir jokie reikalai nenukentės, o ir gurkšnojimas bus labiau ribotas.

*

Žinoma, tas viskas yra gal daugiau kasdienio gyvenimo smulkmenos, bet jos ima darytis nebe išimtimis, o platesniais įpročiais, kurie reikalingi revizijos.

J. Pr.

Spaudoje ir gyvenime

OKUPANTO ČIULBĖJIMAI IR NUOGA TIKROVĖ

Okupuotoje Lietuvoje Rusijos komunistai yra išdresiravę visą eilę agentų, kurių vieni proziškai, kiti poetiškai stengiasi sužavėti užsieniuose gyvenančius lietuvius apie Lietuvoje esantį socialistinį "rojų" ir tuo būdu užmegzti "kultūrinius" ryšius. Tie agentai ne tik per savo laikraščius, bet paskutiniuoju laiku ir per atsiųstus menininkus čiulba, kokia dabar yra Lietuva ir kaip ji iš pagrindų yra pasikeitusi.

Štai keletas tokių čiulbėjimų, pacituotų iš gauto gerokai pavėluoto vieno tų agentų laikraščio: "... Aš jums parodysiu dyviną, šimto stebuklų žemę, ežerų karoliais padabintą, baltatošių beržynėlių ir žalių gojų apsuptą... Žemę — rugiais išplaukusią, žemuogėm pakvipusią... O laukai, laukeliai! Vietoje nederlingų kurapkynų, kadugių šabarkštynų ir 'velnio išmėtytų' akmenų — vilniojantys vasarojaus, rugių laukai... Koks turtas!... Kas patikėtų! Seniau iš kolchozo derlius dviejose kutelėse tilpo. Šiandie po dvigubus lietuviškus 24 centnerius iš hektaro grūdų byra... Tiems, kurie pirmąsias vagas varė, pirmąsias gubas statė — didžiausia pagarba. Jie į vakarus kviečiami, gėlėmis apdovanojami...

Ežere baltos lelijos supasi... Ant kelio kaip dulkių nebūta, kolūkiečio nuplauta, švarutėlė mašina garaže stovi, o vairuotojas Antanas Gudliauskas ežero platybėse iš gelmių ešerius ir raudonpelėkes raudes traukia...

O pievos: kvepia nupiautas šienas... Širmai banguoja vasarojaus laukai... Po žydinčiomis liepomis skamba daina... Žmonės gerai nusiteikę ir laukia pakvipusio darbymečio — rugpiūtės...".

O kokia gi to socialistinio "rojaus" ok. Lietuvoje tikrovė? Jei kolūkiuose būtų taip, kaip agentai užsieniui čiulba, nereiktų Maskvai užsienio kapitalistams milijonus rublių kišti ir kloniotis, kad grūdų parduotų. Užtektų kolchozininkams bizūnais pamojuoti ir bematant jie Maskvos sandėlius grūdais užverstų.

"U.S. and World Report" žurnalo pranešimu, JAV iš 1971 metų liekanų ir 1972 m. derliaus Sov. Rusijai parduota 400 milijonų bušelių grūdų. Tai tik dalis užpirkto už pusantro bilijono dol. kiekio. Kitos dalys bus nugabentos šiais ir sekančiais metais. Nežiūrint to, ateina žinios, kad sovietiniame "rojuje" jau ir duona racionuojama. Ar girdėjo kas nors, kad kur nors šiuo metu būtų duona racionuojama?

Skaitėme spaudoje, kaip Odesoje sutiktas pirmas Amerikos laivas, atgabenęs sovietams kapitalistinius grūdus. Gyventojai netilpo džiaugsme: šūkavo, dainavo, kazačkus šoko. Grūdams priimti iš Maskvos buvo atvykę Kremliaus pasiuntiniai. Laivo kapitonas S. Unger ir visa įgula karališkai vaišinami vodka, kaviaru. Odesos uosto viršininkas Michail Kalin ne tik karališkai vaišino, bet dar įgulą nuvežė į teatrą Odesos baletą parodyti.

Vargingo žmogaus gyvenime duona ir bulvės visas jo pasitenkinimas. O kaip Lietuvos komunistiniame "rojuje" su bulvėmis? Pats komunistų oficiozas yra rašęs, kaip Varėnos kolūky "grumbančiomis nuo šalčio rankomis kolūkiečiai renka bulves iš vagos... Lietus vis lyja... Rinkėjų rūbai permirkę, kojos purvu apsivėlusios... Bet darbas negali sustoti", nes didžiajai tėvynei reikia ir bulvių. "Šlapios bulvės paliekamos kaupuose, jas tik žemėmis pridengia... Papūs vėjelis, pradžius žemė, o tuomet bus galima ir bulves žiemojimui pridengti".

Tai tau komunistiškojo "rojaus" bulviakasio technika. Carų laikais tokie bulviakasiai būdavo tiktai dvaruose, kur veikė spirito varyklos. Iškastos bulvės buvo pilamos į negilius kaupus ir šiaudais bei žemėmis pridengiamos. Žiemą, kai sušaldavo į "akmenis", jas veždavo į bravorą. Sakydavo, sušalusios bulvės turi daugiau skysčio spiritui. Valgyti jos visai netiko.

Visa, kas čia rašoma, kaip matot, nėra išgalvota. O užsieniuose visgi atsiranda naivių lietuvių, tikinčių į agentų čiulbėjimus apie Lietuvos dabartinį komunistinį "rojų".

is.

Sutartys ir spygliuota siena

Vokiečių valstybės pasirašė sutartis, bet nesugriovė spygliuotos sienos

GEDIMINAS GALVA

Federalinė ir Rytų Vokietijos gruodžio 21 d. pasirašė tris sutartis. Viena liečia Federalinės Vokietijos teises Vakarų Berlyne, antroji susisiekimo eismą oru, vandenimis ir sausuma, o trečioji aptaria abiejų valstybių santykius ir gyventojų judėjimą iš vienos valstybės į kitą.

Praslinko ilgas tarpsnis, užsitęsęs net 23 metus, kol sutartys buvo pasirašytos. Tos pačios tautos dirbtinai sukurtos valstybės vedė aštrią politinę kovą. Dvi skirtingos valstybės siekė atstovauti vokiečių tautai, kuri buvo priversta taikstytis priešiškose santvarkose.

Federalinė Vokietija jautėsi atstovaujanti vokiečių tautai, o R. Vokietija kovojo dėl suverenumo ir pripažinimo. Priešiškos išorinės jėgos trukdė vokiečių tautą sujungti. Sovietai rėmė Rytų Vokietijos politinius polėkius ir šiomis sutartimis įgyvendino seną svajonę — dirbtinai sukurtos valstybės politinį pripažinimą.

Socialistų posūkis

Kanclerio K. Adenauerio tarpsnyje Federalinė Vokietija bandė kalbėti visų vokiečių vardu. Jo vadovaujamos vyriausybės laikė Rytų Vokietiją neišvengiamu, bet laikinu blogiu. Vokiečių sujungimas buvo atidėtas ateičiai, laukta palankesnių sąlygų.

Didžiosios sutelktinės vyriausybės kancleris K. G. Kiesingeris bandė atsisakyti ankstesniųjų svajonių ir užmegsti glaudžius ryšius su R. Vokietija. 1966 m. jis darė žygius, bet nesėkmingai.

1969 m. rudenį kancleris W. Brandtas staigiai pasuko vairą. Socialistų frakcijos Bundestage pirmininkas H. Werner, buvęs komunistas, suktas politikas, siūlė kancleriui pripažinti Rytų Vokietijos suverenumą, laikiną sieną, atsisakyti Federalinės Vokietijos polėkio atstovauti vokiečių tautai ir pradėti derybas. Šiam siūlymui pritarė ir E. Bahr, asmeninis kanclerio patarėjas, svarbiausias Federalinės Vokietijos derybų vedėjas Maskvoje, Varšuvoje ir su Rytų Vokietija. Federalinės ir Rytų Vokietijos derybos užtruko net trejus metus.

Federalinės Vokietijos tikslai

Kancleris W. Brandtas savaip aptarė politinius tikslus. Jis pareiškė Bundestage, kad sieksiąs tų pačių tikslų, kaip ir opozicija, bet panaudosiąs kitas priemones. "Juk ir Rytų Vokietijos konstitucijoje pripažįstama, kad krašto gyventojai yra vokiečiai, turį tą pačią kultūrą ir gal siekią tų pačių politinių tikslų. O juos galima įgyvendinti tik sujungus valstybes ir panaikinus visuomeninės santvarkos skirtumus". Kancleris per toli šovė, bet jis bandė ne vokiečius jungti, bet suartinti valstybes.

Federalinės Vokietijos delegacijos pirmininkas Bahr ėmė įgyvendinti kanclerio mintį ir kom. Vokietijos atstovus įtikinti, kad vokiečių valstybės — kitos prigimties, nes jas jungia ta pati tauta, taigi negali būti svetimos viena kitai. Lerybos ir prasidėjo, sutarus dėl vokiečių valstybių prigimties: jos remiasi ta pačia tauta, todėl artimesnės už kitas valstybes.

1969 m. spalio mėn. užmegstose vokiečių valstybių derybose Federalinė Vokietija siekė trijų tikslų: Vakarų Berlyną palikti savo įtakoje, abiejų valstybių santykius sutartyse nustatyti ir pagerinti tarpusavio santykius. Šie tikslai, nors ir rimtos kliūtys buvo užtiktos, teisiškai dalimi buvo pasiekti.

Ypatingi susitarimai

Minėtos sutartys nebūtų per trejus derybų metus pasirašytos, jei vokiečių nebūtų pastūmėję kiti veiksniai. Keturios didžiosios valstybės, susitarusios dėl Vakarų Berlyno, vertė vokiečių valstybes baigti techniško susisiekimo nesutarimus. Federalinės Vokietijos sutartys su Sovietais ir Lenkija paskatino Rytų Vokietiją daryti nuolaidas Federalinei Vokietijai. Vakarų Berlynas liko Federalinės Vokietijos įtakoje.

Esminėje sutartyje (Grundvertrag) sutarta, kad vokiečių valstybės neužmegs diplomatinių santykių, bet tik pasikeis ypatingais įgaliotiniais. Jų užsienio prekyba bus tvarkoma ypatingo susitarimo, lyg tai būtų didelio krašto vidaus prekyba. Rytų Vokietija galės naudotis ypatingomis Federalinės Vokietijos prekybinio santykiavimo nuolaidomis.

Federalinė Vokietija buvo numačiusi atidėliot Rytų Vokietijos pripažinimą. Jos numatymas nepasiteisino. Maskvai spustelėjus, kai kurie kraštai skubėjo pareikšti R. Vokietijai pripažinimą. Sutartį pasirašius dar daugiau kraštų pripažins. Kitų metų rudenį dvi vokiečių valstybės jau klabens Jungtinių Tautų duris. Rytų Berlynas įgis didesnį svorį už Vakarų Berlyną.

Galima trintis

Sutartyse pripažintas ryškus nesikišimo pradas į kitos valstybės vidaus reikalus. Federalinė Vokietija įsipareigojo nedaryti kliūčių Rytų Vokietijos komunistų partijai kraštą valdyti ir R. Vokietija nesidomėti Federalinės Vokietijos komunistų partijos veikla. Mūrinė ir spygliuota siena ir toliau skirs dviejų valstybių piliečius. Atsiras ir trečioji — popierinė — siena. Kom. Vokietijos biurokratai dės pastangas varžyti gyventojų ėjimą iš vienos valstytės į kitą, nes jis gali turėti neigiamos įtakos komunistinei santvarkai.

Rytų Vokietija prasimanė įvairius būdus varžyti gyventojų judėjimą prieš pat sutarties pasirašymą. Krašto gyventojams leista suprasti, kad nepageidautinos jų dažnos kelionės į Federalinę Vokietiją. Valdininkai įspėti susilaikyti nuo kelionių, nes jie gali išplepėti valstybės paslaptis.

Vokiškas romantizmas turės nugalėti užtvaras. Rytų Berlynas gali ir naujas kliūtis išgalvoti, bet vis tik bus mokomasi su vakariečiais bendrauti. Nors ir varžomas, gyventojų bendravimas atneš vokiečių tautai daugiau naudos už užsiskleidimą.

Pereitų metų gale siautusi didžiulė audra Europoje padarė didžiulius nuostolius. Vakarų Vokietija nuostolius skaičiuoja bilijonais markių. Ypatingai nukentėjo miškai

PLB IV SEIMUI RUOŠIANTIS

PLB IV seimo datos ir vietos klausimai jau išspręsti: jis šaukiamas 1973 rugpiūčio 30 — rugsėjo 3 Washingtone. PLB valdyba dabar atlieka parengiamuosius darbus. Jie plačiai buvo svarstomi 1972 gruodžio 16 PLB valdybos posėdy.

PLB konstitucijos keitimas

Dabar veikianti PLB konstitucija buvo priimta 1958 PLB New Yorko seime, kai kurie pakeitimai padaryti 1963 Toronto seime. Per tą penkiolika metų Bendruomenė sustiprėjo, subrendo, rado gyvenime savo vietą. Jos iniciatyva ir pastangomis jau atliekama daug ir didelių darbų.

Tačiau pats gyvenimas nestovi vietoje. Keičiasi veiklos aplinkybės, ateina naujos kartos, iškyla kiti reikalavimai. Tad ir PLB valdyba gauna pageidavimų peržiūrėti PLB konstituciją: reikią atsižvelgti į jau turimą penkiolikos metų patyrimą. Ne vienam rūpi klausimas, kas gi turi būti pati Bendruomenė: tautinis sąjūdis, domįsis visais pasauly pasklidusiais lietuviais, kaip orientuoja Lietuvių Charta, ar tik jų dalimi — tais, kurie priklauso lietuvių organizacijom, kurie pareiškia norą priklausyti Bendruomenei, kurie visų pirma rūpinasi tautiniu švietimu bei tautine kultūra? Taip pat Bendruomenė labai išsiplėtė organizaciniu atžvilgiu, tad ar išlaikyti visas susikurtąsias institucijas, o gal būtų racionalu kai kurių ir atsisakyti?

Tai vis gyvi ir svarstytini klausimai, ir PLB valdyba sudaro specialią PLB konstitucijos komisiją, kurios nariais kviečia Bendruomenės gyvenime bei veikloje aktyviai besireiškiančius darbuotojus.

PLB seimo programos rūpesčiai

Bet klaida būtų įklimpti į konstitucinių formalybių svarstymus, nes ne paragrafai yra esminė sėkmingos veiklos sąlyga. Paragrafai yra rėmai, be kurių negalima apseiti, o veiklai reikia kūrybinių idėjų, pozityvios iniciatyvos ir nuteikiančių paskatinimų. Būtina susipažinti su tuo, kas daroma ir padaryta. Todėl seimo programoj numatomi veiklos pranešimai. Pranešimų duomenis teks kritiškai apžvelgti ir naujų galimybių paieškoti, todėl seimo atstovai taip pat dirbs pasiskirstę sekcijomis — visuomeninių, kultūrinių, švietimo, jaunimo ir kitų reikalų.

Sintetiškai išvadiniu žvilgsniu į padėtį norima pažvelgti dviem pranešimais — Pasaulio Lietuvių Bendruomenės ateities organizavimasis bei veikla ir Tarp tautinė padėtis bei Lietuvos laisvinimas. Apskritai, norima sudaryti sąlygas keliamiesiems klausimams vispusiškai apžvelgti, išsamiai išdiskutuoti ir reikiamoms išvadoms padaryti. Dėl to būsimieji seimo atstovai yra prašomi iš anksto seimo darbams rengtis. Pagal dėsnį: ko mažiau improvizacijų, ko daugiau konstruktyvios nuotaikos.

Atskirų kraštų lietuvių bendruomenių veiklos sąlygos nevienodos. Jos vienokios pvz. Jungtinėse Amerikos Valstybėse ar Kanadoj ir kitokios Prancūzijoj ar Venecueloj. Taip pat nelygiu svoriu kraštų bendruomenės reiškiasi ir PLB seimuose. Mažosios bendruomenės jaučiasi nustelbiamos. Nelengva to išvengti, nes JAV LB seime gauna 40% visų jo atstovų. Bet reikia gerai pagalvoti, ką daryti, kad seime gerai jaustųsi ir tos bendruomenės, kurios į ji atsiunčia

(Nukelta į 4 psl.)

LAIŠKAS

WILLIAM SOMERSET MAUGHAM

Vertė Stasė Semėnienė

17

Jie nulipo laiptais. Pono Joyce automobilis laukė jų aikštėje, tylioje tokiu laiku, o, kai jie priėjo prie jo, Ong Chi Seng iššengė iš namo šešėlio. Jis atsisėdo šalia vairuotojo ir nurodinėjo, kur važiuoti. Jie pravažiavo pro Hotel de l'Europe viešbutį ir pasuko paliai Jūrininko namus, kad patektų į Viktorijos gatvę. Čia kinų parduotuvės dar buvo atdaros, aplinkui dykinėjo tinginiai, o kelyje rikštos ir automobiliai ir samdyti įvairūs važiai piešė labai susikimšusį vaizdą visai tai aplinkai. Staiga jų automobilis sustojo ir Chi Seng atsisuko atgal.

— Manau, būtų geriau, jei nuo šios vietos eitume pėsti, pone, — tarė jis.

Jie išlipo, o jis ėjo priekyje. Jie sekė atsilikę žingsniu ar dviem užpakalyje. Tada jis paprašė juos sustoti.

— Jūs palaukite čia, pone. Aš įeisiu į vidų ir pakalbėsiu su savo dlaugu.

Jis įėjo į krautuvę, atidarytą iš gatvės, kur trejetas ar ketvertas kinų stovėjo už bufeto. Tai buvo viena tų keistų parduotuvių, kurioje nieko nebuvo išstatyta, ir stebėdavais, ką jie ten pardavinėdavo. Jie pamatė jį kreipiantis į storą vyrą, vilkintį brezentine eilute, su didele auksine grandine skersai jo krūtinės. O tas vyras šovė staigiu žvilgsniu tiesiog į nakties tamsą. Šis davė Chi Sengui raktą ir Chi Seng išėjo laukan. Jis pamojo abiems laukiantiems vyrams ir įslinko į tarpdurį parduotuvės šone. Jie sekė paskui jį ir atsirado apačioje prieš visą aukštą laiptų, vedančių į viršų.

— Jei palauktumėte minutę, aš uždegsiu degtuką, —pasakė jis, visuomet paslaugus ir išradingas. — Prašau, eikite į viršų.

Jis laikė prieš juos japonišką degtuką, bet tas vos -vos tik išsklaidė tamsą ir jie graibėsi, ieškodami paskui jį kelio aukštyn. Pirmame aukšte jis atrakino duris ir, įėjęs į vidų, uždegė dujų ragelį.

— Prašau, įeikite, — kvietė jis.

Tai buvo mažas keturkampis kambarys, su vienu langu, o vieninteliai baldai susidėjo tik iš dviejų žemų kinų lovų, dengtų meldų pynėm. Viename kampe buvo didelė skrynia su perdirbtu užraktu, o ant tos stovėjo nudėvėtas padėklas su opiumo pypke jame ir lempa. Kambaryje jautėsi silpnas, rūkštus narkotikų kvapas. Jie atsisėdo ir Ong Chi Seng pasiūlė jiems cigarečių. Vienoj akimirkoj atidarė duris tas storasis kinas, kurį jie matė už bufeto. Jis palinkėjo jiems gero vakaro labai gera anglų kalba ir atsisėdo šalia savo tautiečio.

— Kinė moteris tuojau ateis, — tarė Chi Seng.

Berniukas iš parduotuvės atnešė padėklą su arbatinuku ir puodukais, o kinas pasiūlė jiems arbatos puoduką. Crosbie atsisakė. Kinai kalbėjosi vienas su kitu pusbalsiu, bet Crosbie ir ponas Joyce abu tylėjo.. Pagaliau, pasigirdo balsas iš lauko; kažkas šaukė žemu balsu; ir kinas nuėjo prie durų. Jis atidarė jas, pratarė keletą žodžių, ir įvedė į vidų moterį. Ponas Joyce pažiūrėjo į ją. Jis daug girdėjo apie ją nuo pat Hammondo mirties, bet niekad nebuvo jos matęs. Toji buvo storoka moteriškė, ne labiau jauna, plačiu flegmatišku veidu, visa išsipudravusi ir ružu išsitepusi, o jos antakiai buvo plona, juoda linija, bet ji sudarė įspūdį moters su charakteriu. Ji vilkėjo šviesiai melsvą švarką ir baltą sijoną, jos drabužis nebuvo pilnai europietiškas, nei visai kiniškas, bet jos kojos buvo įmautos į mažas kinų šilkines šlepetes. Ji turėjo apsivijusi aplink kaklą sunkias auksines grandinėles, dėvėjo auksines apyrankes ant rankų, auksinius auskarus ir gražiai išdirbtas auksines sages savo juoduose plaukuose. Ji įėjo pamažu, su išraiška moters, pasitikinčios savimi, bet neabejotinu žingsnio sunkumu, ir atsisėdo ant lovos šalia Ong Chi Seng. Jis kažką pasakė jai, o ji linktelėdama pažvelgė visai nežingeidžiai į abu baltus vyrus.

— Ar ji turi laišką? — paklausė ponas Joyce.

— Taip, pone.

Crosbie nieko nesakė, bet ištraukė penkių šimtų dolerių banknotų rutulį. Jis atskaitė dvidešimt jų ir įteikė juos Chi Sengui.

— Gal patikrintumėte, ar tai yra teisinga?

Raštininkas rūpestingai perskaitė ir padavė juos storajam kinui vyrui.

(Bus daugiau)

LB SEIMAS

(Atkelta iš 3 pusl.)

po vieną ar po du atstovus. Gautas pageidavimas, kad seimas į mažųjų bendruomenių padėtį pažvelgtų jų reikalams skirtu specialiu posėdžiu. Mintis gera.

Meninė seimo programos dalis

Ligi šiol visi PLB seimai yra turėjęs meninę kultūrinę programos dalį, kurią rodė ne tik savo atstovams bei svečiams lietuviams, bet ir kitataučiams. Šia dalimi jie yra patekę į didžiąją Amerikos ir Kanados spaudą. Meninę kultūrinę dalį taip pat turės ir PLB IV seimas. Nutarta į sceną išeiti su savo tautine daina, kanklių muzika ir tautiniais šokiais. Yra pakviestas muziko Alfonso Mikulskio vadovaujamas Čiurlionio ansamblis, kuris savo sutikimą jau yra davęs. Realios galimybės seimo metu vienoj Washingtono galerijoj taip pat surengti dailės meno parodą.

Kiti PLB seimo renginiai

Norima turėti priėmimą Lietuvos atstovybėj, kuri dabar mums yra tapusi mūsų nepriklausomybės laikų dvasine brangenybe. Seimas turės savo pamaldas. Iškilmingame posėdy bus pristatyta naujai išrinkta PLB valdyba, išklausytas jos atstovo žodis ir prisimintos tos atramos, kuriomis yra gyvos mūsų ateities viltys. Seimo banketas įgalins atsitiesti po visų darbų įtampų ir susitikti su plačiąja lietuvių visuomene, pabendrauti, pasižmonėti.

Toks planuojamas PLB IV seimas. PLB valdyba iš visų laukia atsiliepimų — naujų siūlymų, pastabų, vertinimų. Su detaliu programos projektu bus supažindintos ir visų kraštų lietuvių bendruomenės, tad jų balsas čia itin svarus. Techniškus seimo darbus atlieka Washingtone sudarytas seimo komitetas, kuriam pirmininkauja dr. Jonas B. Genys, talkinamas savo bendradarbių Arv. Barzduko, D. Lukienės, J. Micutaitės, G. Vasaitienės, St. Bačkaičio ir dr. Z. Vaitužio.

Seimo įvykdymas yra susijęs su nemažomis lėšomis. Washingtono lietuvių kolonija yra per maža, kad jas viena galėtų sudėti. PLB valdyba bus dėkinga kiekvienam, kuris PLB seimą parems savo cet kokia auka.

-STB-

CLEVELANDO ŽINIOS

MIRTYS CLEVELANDE

Nuo rugsėjo 1 d. 1972m. iki sausio 1d. 1973m. Clevelande mirė šie lietuviai:

Jonas Gužauskas, Juozas Vaina, Petras Žvinys, Adomas Juškevičius, Alicė Šmitienė, Petras Jarašūnas Marė Skodienė, Pranas Čiapas, Juozas Zenkevičius, Emilė Zorskaitė, Antanas Beržinskas, Ona Janušaitienė, Perlė Steputienė, Jonas Savickas, Jonas Kopas, Gracė Jankauskienė, Karolis Ridikauskas, Henrikas Mateika, Stepas Saldauskas, Pranas Kuncaitis, Simas Skerotis, Karolė Skorkienė, Elzė Margulienė, Dolė Žolynienė, Ona Švedienė, Vincas Žukauskas, Kostė Arnestaitė, Ona Ulienė, Balys Rekas, Stasys Prakapas, kun. Romas Kasponis — Kasperavičius, Alekas Adomaitis, Vilius Šimelionis, Ona Duliebienė, Marė Kuprevičienė, Ona Statutienė, Bernardas Surmaitis, Beata Urbšaitytė.

Vien tiktai tėvų meilė savo vaikams ištveria per visą gyvenimą.

— Robert Browning

JEIGU JUMS REIKIA GRAŽIŲ VIZITINIŲ KORTELIŲ, kreipkitės į "Draugą", kuris spausdina tokius dalykėlius gražiai, greitai ir prieinama kaina.

DRAUGAS
4545 West 63rd Street
CHICAGO, ILLINOIS 60629

RADIO PROGRAMA

Seniausia Lietuvių Radio Programa Naujojoj Anglijoj, iš stoties WLYN, 1360 bangos, veikia sekmadieniais nuo 1:00 iki 1:30 val. po pietų — perduodama vkliausių pasaulinių žinių santrauką ir komentarai, muzika, dainos ir Magdutės pasaka. Šią programą veda **Steponas J. Minkus.** Biznio reikalais kreiptis į: **Baltic Florists — gėlių bei dovanų krantuvė, 502 E. Broadway, So. Boston, Mass. Telefonas AN 8-6489. Ten pat gaunamas ir dienraštis Draugas**

— Grožis tai pirmoji dovana, kurią gamta duoda moteriai ir pirmoji, kurią atsiima. — Markizas de Mere

MISCELLANEOUS

APTRAUKIAMA BALDAI
Darbas atliekamas specialisto.
Nebrangiai. Skambinti tel.: 434-2058

HEATING CONTRACTOR
Įrengiu mieste ir užmiesty naujus ir perstatau senus visų rūšių namo apšildymui pečius, air conditioning ir vandens boilerius. Dirbu greit, sąžiningai ir garantuotai.
DOMAS ŽUKAUSKAS
4444 S. Western Ave.
Chicago, Ill. 60609
Tel. VI 7-3447

NAMŲ APŠILDYMAS
Taisau senus ir įdedu naujus pečius. Pigiai išvalau; ir alyvinius perdirbu dėl dujų. Įdedu vandens šildytuvus.
A. BANYS — 447-8806

SIUNTINIAI Į LIETUVĄ Ir kitus kraštus
NEDZINSKAS, 4065 Archer Ave, Chicago, Ill., 60632, tel. YA 7-5980

PARDAVIMUI

AUTOMOBILIS — 1965 Oldsmobile Delta 88. 4-door Hardtop. $150.00. PO 7-2975

IŠNUOMOJAMA — FOR RENT

Vyresnio amž. porai, Marquette pke., 2-me aukšte išnuom. 4 kamb. butas (2 mieg.). Šiluma, karštas vanduo, gazas ir virtuvės plytelė. $150. Tel. 476-0082

CLASSIFIED GUIDE

REAL ESTATE

9 kamb. mūrinis. 4 vonios, įrengtas "knotty pine" rūsys. Gazu apšild. Air conditioning. 2 maš. garažas. Arti 65 ir Spaulding. 434-4322

Prie 71-os ir Sacramento parduodam 5 kamb. gražią rezidenciją. 737-4722

Laimingi Namai

Originalus apartmentinis mūras. Alumin. langai. Naujas gazu šildymas ir garažas. Platus aptvertas lotas. Pajamų $6,600 metams. Prašo $45,000, priims rimtas derybas.

Erdvus 6 kamb., 20 metų mūras. 1½ vonios. Alumin. langai. Gazu šildymas. Apsaugotas beismentas. 2 auto garažas. Arti Nabisco. Greit galite užimti. $22,000.

Puikus 2-jų butų mūras. 20 metų. 2 atskiri šildymai. Keramikos vonios. Kabinetų virtuvės. Alumin. langai. Geležinės tvoros. Garažas. Arti mūsų. $36,000.

12 butų mūras Marquette pke. $17,500 pajamų metams. Našlė prašo $84,000.

6 kamb. gražus apkaltas med. Naujas gazu šildymas. Garažas. Marquette pke. Arti Western buso. $14,400.

6 kambarių, kaip naujas, angliškos konstrukcijos mūras. Gazu šildymas. Gražus beismentas. Platus lotas. Mūro garažas. Arti ofiso. $28,500.

7 kamb. Cape Cod — 4 miegamieji. Įrengtas beismentas. Gazu šildymas. Garažas. Arti mokyklų. Marquette pke. $26,000.

2-jų butų mūras ir 2 auto mūro garažas. Naujas gazu šild. Arti parko. Našlė atiduos už $29,000.

1½ aukšto 2-jų butų mūras. Modernus 5½ kamb. butas 1-me aukšte ir patogus 4 kamb. butas 2-me aukšte. 2 įėjimai. Gazu šildymas. Garažas. Rami g-vė. Arti Western ir Marquette Rd. autobusų. $21,000.

Platus vertingas lotas Marq. pk. prie mokyklų. Kaina $9,900.

8 kamb. 1½ aukšto 16 metų mūras 3 vonios. Įrengtas beismentas. Garažas. Arti 83 ir Kedzie. $32,000.

2 butų namas. Platus lotas. Garažas. Arti mūsų $23,000

VALDIS REAL ESTATE
7051 S. Washtenaw Av., RE 7-7200

Mūr. 4 miegamų su 3 tualetais. Moderni virtuvė. Dideli kambariai. Garažas. 32 p. sklypas. Tuojau galima užimti. Gerai prižiūrėtas. Nebrangus. 64 ir Arteslan.

5 kamb. (3 mieg.) 10 metų. Labai gražiai įrengtas sklepas. Garažas. Gražiai aptvertas ir apsodintas. Namas kaip pasaka. 69 ir Bell., $25,500

10 butų, 10 metų amžiaus. Gage pko rajone. Geros pajamos.

12 butų: 6 po 4 kamb., 2 po 5 kamb. ir 4 po 3 kamb. Centralinis automat. šildymas. Geros pajamos mažos išlaidos. Namas kaip iš lėlės

Insurance — Income Tax
Notary Public

ŠIMAITIS REALTY
2951 W. 63rd St., 436-7878

Brighton pke. Savininkas išsikelia. 5½ kamb. (3 mieg.), 12 metų senumo mūr. rezidencija. Nebrangiai.

71 ir Troy. 5 kamb. (3 mieg.) 17 metų senumo. Centr. vėsinimas. Įrengtas rūsys, baras. Galima tuoj užimti.

Lemont, Ill., naujai pastatytas 3 miegamų bi-level su "L" formos salionu ir valgomuoju.

Marquette pke. stiprus 2-jų butų mūras po 6 kamb. Atskiros šilimos. Garažas.

54 ir Richmond. 2-jų butų po 6 kamb. Pilnas rūsys. Garažas.

Marquette pke. naujesnis 2-jų butų mūras. 5 ir 4 kamb. Įrengtas rūsys. Garažas. Nebrangiai.

I vakarus nuo Kedzie, prie 65-os. 2-jų aukštų, 3-jų butų, 7 metų senumo. Pats mokasi.

Prie 43 ir Rockwell. 10 butų labai gerai prižiūrėtas mūras. Gazo šiluma. Per 6 metus išsimoka.

Namas kaip pilis. 42-ra ir Western. 12 butų po 6 kamb. Gazo šiluma. Nebrangus.

Prie 60 ir Sacramento. 13 butų. gerai prižiūrėtas mūras. Pirkite už $125,000.

Prie Pulaski ir 64-os liuksusinis 12 butų . 7 metų senumo. Per 7 metus išsimoka.

Modernus 7 metų senumo 6 butų namas. Marquette pko. apyl. Vertas investavimo.

Marquette pke. prie 72 ir Western 4 biznio lotai su 5 kamb. mediniu namu. Nebrangiai.

Lemonte — miestelio ribose parduodamas 45x135 p. lotas. Pirkėjui pageidaujant gali pastatyti pagal pageidavimą.

Nemokamai surandam nuomininkus

BUD'S R. E. & INS.
BALYS BUDRAITIS
4369 So. Archer Avenue
TEL. — 254-5554

BUTŲ NUOMAVIMAS
Namų valdymas — Income Tax
Notariatas — Vertimai
APDRAUDŲ AGENTŪRA
BELL REALTY
J. BACEVIČIUS
6455 So. Kedzie Ave. PR 8-2233

FLORIDOJE
nejudomo turto reikaluose visiems mielai patarnauja
PAULIUS LEONAS,
KEYES Co. Realtors, 1023 Lincoln Rd. Mall, Miami Beach, Fla. 33139
Tel. 531-5803, vakarais 861-2430

Remkite tuos biznierius, kurie skelbiasi dienr. "Drauge".

HELP WANTED — VYRAI

MAINTENANCE MECHANICS

ONE FOR:
1ST SHIFT — 7:00 A.M. to 3:30 P.M.
2ND SHIFT — 2:00 P.M. to 10:30 P.M.
Prefer Some Electrical Experience.
Union Shop. Pleasant Working Conditions.
Please Apply At:
GLOBE EMERADA GLASS CO.
2001 Greenleaf — Elk Grove, Ill.
Phone: 489-5200

TRAILER BODY MECHANICS
— Wanted —
Experienced only.
Good Fringe Benefits
Call MR. PATIERNO
247-6466

LOCAL MEN DRIVERS
Part Time 21 or Over
Chauffeur License preferred.
Approx. hours 2 p.m. to 6 p.m.
CREST LIVERY SERVICE
Phone 935-4081

HELP WANTED — MOTERYS

GENERAL OFFICE
Will immediately, fully train. Dependable and reliable young lady for general office work Near North Side. 5 day week. Good typing skills and pleasant personality essential. Recent grads, midterm or June grads.
Free Hospitalization
787-5406 days 9 to 5 p.m.
Saturday 9 to 12 Noon
Ask for Miss Allen

REAL ESTATE

Marquette Parke arti Maria H.S. 3-jų butų mūras, 5 — 4 — 2 kamb. Mūro garažas. Alium. langai Kreiptis į Joną.
Bud's Real Estate — 254-5551

ŠIMKUS REAL ESTATE
NOTARY PUBLIC
INCOME TAX SERVICE
Tvarkingai patarnauja visais Real Estate reikalais. Be to čia veikia Notarjatas, daromi ir liudijimai vertimai, užpildomi pilietybės pareiškimai ir įvairūs blankai.
4259 S. Maplewood — CL 4-7450

MIAMI BEACH IR VISOJE FLORIDOJE
nejudomo turto pirkime ar pardavime mielai tarpininkauja
ANTANAS VAINA — F. MARTIN
Real Estate, 410 — 71st St. Miami Beach, Fla. 33141. Tel. (305) 864-3586.

12 butų mūr. 2-jų aukštų namas. Geros pajamos. Alum. žiem. langai ir sieteliai. Nauji elektros laidai. Gazu apšild. Puikiam stovy. 55 ir Kedzie. Skambinkit sav. 484-9234.

Atdaras apžiūrėjimui sekm.
7121 S. Troy Street
3-jų miegamų mūro bungalow. Įrengtas rūsys. Garažas. Skambinti JONUI 254-5551

PROGOS — OPPORTUNITIES

BEAUTY SHOP
su 4½ kamb. butu. Marquette parke. Modernus 9 metų senumo mūras. Dėl apžiūrėjimo skambinti Jonui.
Bud's Real Estate — 254-5551

Parduodama kirpykla ant 69th Street. Visi įrengimai. Skambint 434-7933

Dry Cleaning — Alterations Tailoring
Established 40 years Southwest side. Retiring.
737-3327 or 436-1900

CICERO, ILLINOIS
Taverna ir banketų salė. 4 butai, 6—5—4 kamb. Pilnas rūsys. Mūrinis namas. 2 maš. mūro garažas. Labai pelninga vieta.
TECHMAN REALTY
PHONE — 749 - 0675

Remkite "Draugą".

HELP WANTED — VYRAI

ROAD DRIVERS
FULL TIME
Class D license. 2 years tractor-trailer experience. Age 25 or over. Comply with D.O.T. regulations.
Phone for appointment
325-5300 Ext. 66
COOPER-JARRETT, INC.
An Equal opportunity employer

MALE CLEAN UP HELP WANTED. NIGHT WORK
Apply in person only.
MILLER'S
PRE-PARED POTATO CO.
140th & Western Ave.
Blue Island, Ill.

JANITOR WANTED
For Northwest side BAKERY
Also opportunity for husband and wife team in keeping utensils and shop clean.
Can earn up to $300.00 per week, plus profit sharing, Blue Cross, Major medical & Life insurance.
Call Sally - 825-2177
or Bud Kaiser — 453 - 0200

CAKE BAKER
MUST BE ABLE TO DECORATE
GOOD PAY PLUS PROFIT SHARING, BLUE CROSS, MAJOR MEDICAL AND LIFE INSURANCE.
Call —
W. E. Saunders
825-2174

O.D. & I.D. GRINDER HAND
MUST ALSO KNOW LATHE & MILLS
$4.89 Hr. to Start
also
HELPER WANTED
for crating & sweeping
$3.18 Hr. to Start
ALL BENEFITS
PHONE SE 3-1467

WOULD YOU LIKE TO EARN $300-$400 PER WEEK ?
QUALIFIED FOR STOCK OPTION
Drive Company Cadillac
Mr. Kramer - 763-5206

COOK
EVENINGS
For small institution. Prepare 1 meal for 125. Good benefits. Can live in. Near North Side.
Contact MO 4 - 8245

Moteriai reikalinga kompanionė. Lengva namų ruoša. Gyventi vietoje. Arti Brighton pko. Skambinti po 7 v. v. tel. LA 3-3289

Apsimoka skelbtis DRAUGE nes jis plačiausiai skaitomas lietuvių dienraštis. Gi skelbimų kainos visiems prieinamos.

CHOOSE FROM

6% yearly
CERTIFICATE ACCOUNTS
$5,000 OR MORE—2 YEAR MATURITY
YIELD INCREASES TO 6.18%
on interest accumulated for 1 year
INTEREST COMPOUNDED DAILY

5¾% yearly
CERTIFICATE ACCOUNTS
$1,000 OR MORE—1 YEAR MATURITY
YIELD INCREASES TO 5.92%
on interest accumulated for 1 year
INTEREST COMPOUNDED DAILY

5¼% yearly
CERTIFICATE ACCOUNTS
$1,000 OR MORE—3 MONTHS TO LESS THAN 1 YEAR MATURITY
YIELD INCREASES TO 5.39%
on interest accumulated for 1 year
INTEREST COMPOUNDED DAILY

5% yearly
PASSBOOK SAVINGS
ADD TO OR WITHDRAW ANYTIME
YIELD INCREASES TO 5.13%
on interest accumulated for 1 year
INTEREST COMPOUNDED DAILY

PLUS:
- Deposits received by the 10th of the month, earn interest from the 1st, if the funds remain on deposit to the end of the interest period. Deposits after the 10th of the month earn from date of receipt.
- On Passbook Accounts, interest paid to day of withdrawal.

are you earning enough interest on your savings

Phone 847-1140

INSURED — FEDERAL SAVINGS AND LOAN INSURANCE CORPORATION
FEDERAL HOME LOAN BANK SYSTEM MEMBER

STANDARD FEDERAL SAVINGS AND LOAN ASSOCIATION
4192 Archer Avenue at Sacramento / Chicago, Illinois 60632

ALDONAI RUGINIENEI IŠKELIAVUS AMŽINYBĖN

A. a. Aldona Sabanskytė-Ruginienė, mirusi 1972 m. gruodžio 23 d.

Aldona Sabanskytė — Ruginienė, buvusi Šv. Antano taupymo ir skolinimo bendrovės Cicero, Il., tarnautoja, mirė 1972 m. gruodžio 23d. 4 v. p.p. Buvo pašarvota Vasaičio-Butkaus koplyčioje. Po gedulingų mišių Šv. Antano par. bažnyčioje, nulydėta į Šv. Kazimiero Lietuvių kapines ir palaidota gruodžio 27 d.

Nors Kalėdų metu ir nebuvo galima per spaudą pranešti apie jos mirtį, bet šią skaudžią žinią greitai sužinojo giminės, ciceriečiai ir kiti pažįstami. Kiekvieną vakarą koplyčią, kurioje gėlių pavėsyje buvo pašarvota jauna velionė Aldona, lankė daug žmonių, vyrui ir vaikams pareikšdami giliausią užuojautą. Lankytojų tarpe buvo nemažai ir jaunimo. Net ir viena krepšinio komanda, kurioje žaidė jauniausias sūnus Vytautas, pagarbą pareikšti jo mamytei atėjo organizuotai.

Į kapines palydėjo parapijos klebonas kun. J. Stankevičius ir apie trys šimtai žmonių. Karstą nešė dalyviai parapijos choro, kurio narys yra Ignas Ruginis.

Aldona Sabanskytė — Ruginienė susirgo lygiai prieš ketverius metus, 1968m., prieš pat Kalėdas. Gydytojai nustatė, kad reikalinga tuojau pat padaryti galvos operacija.

— Leiskite man per Kalėdas pabūti namie su savo šeima, — maldavo ligonė. Daktarai sutiko.

Tuoj po Kalėdų, gruodžio 27d., jos vyras Ignas nuvežė ją į West Suburban ligoninę, kur sekantį rytą buvo padaryta jai pirmoji galvos operacija.

Trumpą laiką ligonės sveikata buvo lyg ir pagerėjusi, galėjo vaikščioti, bet po 6 savaičių prireikė ir antros operacijos. Dabar jau jos gyvybei grėsė pavojus. Daktarai liepė ją vežtis namo, nes jai likę gyventi tik apie 3 savaitės.

Tačiau jos vyras rankų nenuleido ir ieškojo pagelbos kitur. Dr. P. Kisieliui tarpininkaujant, ligonė buvo perkelta į St. Luke's ligoninę. Čia jai buvo padaryta trečioji galvos operacija. Buvo kreiptasi į visuomenę, prašant kraujo aukų. Daug kas labai jautriai reagavo ir kraujo vajų nuoširdžiai parėmė. Po šios operacijos atrodė, kad mirties pavojus bus praėjęs, bet visa kairioji pusė buvo paralyžuota. Buvo parvežta į namus, ir vaistų bei terapijos pagalba sveikata pamažu taisėsi. Nors ir negalėjo pati judėti ir laisvai kalbėti, bet šeima ir ji pati gyveno viltimi, kad pasveiks. Jai esant namie, šeimoje buvo jaučiama maloni šiluma.

Kai jai buvo parodytas kraujo aukotojų sąrašas ir gautieji laiškai, ji, susijaudinusi ir sunkiai tardamas žodžius, pasakė."Aš nežinojau, kad tiek daug yra gerų žmonių. Pasveikusi aš pati visiems padėkosiu". Deja, ji nebepasveiko.

Pradėjus augliui didėti, vėl buvo nuvežta į ligoninę. Vyras dėjo didžiausias pastangas ir parodė nepaprastą pasiaukojimą, ką ir kun. dr. A. Juška per pamokslą pasakė, kad tik galėtų žmonos gyvybę išgelbėti, bet pasirodė, kad liga jau nepagydoma. Pagulėjusi ligoninėje dar 115 dienų, jos iškankinta širdis sustojo plakusi amžinai.

Velionė paliko tris gerai išauklėtus jaunamečius sūnus: Algimantą, Raimondą ir Vytautą, mylimą vyrą Igną Ruginį, jaunesniąją seserį Birutę Anglijoje ir vienišą mamytę Lietuvoje.

Ilsėkis ramybėje, brangioji Aldona, kad ir svetimoje žemėje.

O. Zailskienė

CHICAGOS ŽINIOS

PABRANGS MEDICARE

Medicare apdrauda, apmokanti pensininko išlaidas gydytojams, nuo liepos 1 d. pabrangs: vieton dabar mėnesiui mokamų 5 dol. 80 ct. pensininkas turės mokėti 6 dol. 30 ct.

BUS DAUGIAU BYLŲ POLICIJAI

Chicagoje yra sudarytas specialus policijos žvalgybos vienetas pavadintas C-5, kuris atkakliai dirba, ieškodamas įstatymams nusikalstančių policininkų ir siekdamas policiją apvalyti. Jau pakaltinta 24 ir numatoma, kad dar daugiau bus patraukta į teismą.

GAUSĖJA SUSIRGIMAI INFLUENCA

Sveikatingumo įstaigos Chicagoje įregistruoja vis naujus susirgimus influenca. Serga ir visa eilė lietuvių.

AREŠTAVO STUDENTĖS ŽUDIKĄ

Policija areštavo 23 m. amžiaus Roosevelt Askew, gyvenantį 10858 S. State, kuris kaltinamas, kad gruodžio 18 d. apiplėšimo tikslais nušovęs studentę Noreen Glassman, 24 m., pagrobęs jos rankinuką su 6 dol. ir pabėgęs. Kaltinamasis prisipažinęs.

TRAUKINYS IŠ CHICAGOS Į MEKSIKĄ

Amtrak planuoja nuo sausio 19 d. paleisti traukinį kursuoti tarp Chicagos ir Meksikos. Tiesiena keleiviai bus autobusais perkeliami į Meksikos traukinių liniją.

MILIJONIERIUS — APDRAUDŲ DIREKTORIUS

Naujasis Illinois gubernatorius Walker paskyrė Chicagos milionierių Ant. Angelos valstijos apdraudų direktoriumi. Spaudoje pasirodė pareiškimų prieš tokį paskyrimą, nes Angelos turįs neaiškią praeitį, įtariamas ryšiais su nusikaltimų sindikato nariais.

GYVENTOJAI ORGANIZUOJASI PRIEŠ NUSIKALTĖLIUS

Hyde Park ir Kenwood apylinkių gyventojai Chicagoje šaukia susirinkimus ir numato savas priemones kovai su nusikaltimais tose apylinkėse. Numatoma įrengti daugiau automatiškų aliarmų, suorganizuoti palydą pavojingesnėmis valandomis ir imtis kitų priemonių.

PASITRAUKIA ILLINOIS TECHNOLOGIJOS INSTITUTO PREZIDENTAS

Illinois technologijos instituto prezidentas pranešė, kad nuo birželio 30 d. iš tų pareigų pasitrauks. Jis institutui vadovavo 22 metus. Dabar turi 61 m. amžiaus, yra žinomas garo ir gazo turbinų specialistas.

— Atgailauti tai būti tiek gailesčio perimtam, kad metama klaidžiojus.

NAUJI AUTOMOBILIŲ ŽENKLELIAI

Automobilių savininkai turi iki vasario mėn. vidurio įsigyti naujus Chicagos miesto ženklelius, lipinamus ant lango. Šiemet jie bus gaunami ne tik mies to rotušėje, bet ir dar 6 centruose: Marrímac Fieldhouse, 6334 W. Irving; Southwest Pumping Station, 8420 S. Kedvale; Area 1 Policijos stoty, 5101 So. Wenthworth; Garfield Neighborhood Service Center, 10 S. Kedzie; Bureau of Sanitation, 11615 S. Indiana ir Loyola Park Fiedhouse, 1230 W. Greenleaf. Už ženklelį reikia mokėti 20 ir daugiau dolerių — priklauso nuo automobilio arklio jėgų.

BERT'S STANDARD SERVICE
Road Service — Major Mechanical
Elektroninis motor sureguliavimas (Tune up). Air condition specialistai. Gazolinas, padangos ir kiti reikmenys.
6645 S. Western — Tel. 778-9250
Savin. Norbertas Langys

A. † A. N. MOCKEVIČIUI mirus,

p. MOCKEVIČIENEI, dukterims LIDIJAI PETRAVIČIENEI ir ALDONAI ZOTOVIENEI ir sūnui ROMUI su šeimomis gilią užuojautą reiškiame.

Leonida Sodeikienė
Birutė, Juozas ir Rima Skorubskai

Liūdėdami dėl savo brangaus nario

A. † A. MEČIO ŠABANO
mirties,

jo žmonai YPATIJAI, brolienei DR. ALVINAI ŠABANIENEI ir artimiesiems reiškiame nuoširdžią užuojautą.

Varpininkų Filisterių Draugija

A. † A.
APOLONIJA KUNDROTAS
LAZAUSKAITĖ

Gyveno Chicago, Illinois.
Mirė sausio 4 d., 1973, 1:20 val. ryto.
Gimė Lietuvoje. Amerikoje išgyveno 65 m.

Pasiliko dideliame nuliūdime vyras Joseph, 3 sūnūs: Petras, marti Marie, Andrius, marti Josephine ir Edvardas, marti Irene, 2 dukterys: Molly, žentas Joseph Vaičkus, Estelle, žentas Leo Žilius, 6 anūkai, 4 proanūkai ir kiti giminės, draugai ir pažįstami.

Kūnas pašarvotas Mažeikos-Evans koplyčioje, 6845 S. Western Avenue.

Laidotuvės įvyks šeštad., sausio 6 d. iš koplyčios 10:45 val. ryto bus atlydėta į Quuen of Martyrs parapijos bažnyčią, kurioje įvyks gedulingos pamaldos už velionės sielą. Po pamaldų bus nulydėta į Šv. Kazimiero kapines.

Nuoširdžiai kviečiame visus: gimines, draugus ir pažįstamus dalyvauti šiose laidotuvėse.

Nuliūdę: Vyras, sūnūs, dukterys, marčios, žentai, anūkai ir proanūkai.

Laidotuvių direktorius Mažeika-Evans. Tel. RE 7-8600.

A. † A.
ADELINE A. WINSKUNAS

Gyveno 2305 S. Leavitt Street, Chicago, Illinois.
Mirė sausio 3 d. 1973, 10:30 val. ryto, sulaukus 68 m. amžiaus.
Gimė Chicago, Ill.

Pasiliko dideliame nuliūdime 3 broliai Alphonse, brolienė Ruth, dr. Felix C., brolienė Aldona, ir Albin, brolienė Ruth, brolių vaikai: dr. Philip, Aldona Frances, Cecilia ir Barbara Van Wetering, Candace, Vincent, Frances, Mary Beth ir Howard, pusseserės, pusbroliai ir kiti giminės, draugai ir pažįstami.

Priklausė Royal Neighbors of America.

Kūnas pašarvotas Lack (Lackawicz) koplyčioje, 2314 W. 23rd Place.

Laidotuvės įvyks šeštad., sausio 6 d. iš koplyčios 9:30 val. ryto bus atlydėta į Aušros Vartų parapijos bažnyčią, kurioje įvyks gedulingos pamaldos už velionės sielą. Po pamaldų bus nulydėta į Šv. Kazimiero Lietuvių kapines.

Nuoširdžiai kviečiame visus: gimines, draugus ir pažįstamus dalyvauti šiose laidotuvėse.

Nuliūdę: Broliai, brolienės ir kiti giminės.

Laid. direkt. Steponas C. Lack ir Sūnūs. Tel. VI 7-6672

PENKERIŲ METŲ MIRTIES SUKAKTIS

A. † A.
ADOMAS ZABUKAS

Jau suėjo penkeri metai, kai negailestinga mirtis atskyrė iš mūsų tarpo mylimą vyrą, tėvą, uošvį ir senelį, kurio netekome 1968 m. sausio 7 d

Nors laikas tęsiasi, bet mes jo niekados negalėsime užmiršti.

Už jo sielą šv. Mišios bus atnašaujamos sausio mėn. 7 d., 7:30 val. ryto Tėvų Jėzuitų koplyčioje.

Lai gailestingas Dievas suteikia jam amžiną ramybę.

Maloniai kviečiame visus — gimines, draugus ir pažįstamus dalyvauti šiose pamaldose ir kartu su mumis pasimelsti už a. a. Adomo Zabuko sielą.

Nuliūdę: Žmona, sūnūs, duktė, žentas ir anūkai

HIGH RATES
5% Per Annum Passbook Accounts
PAID QUARTERLY
—AT—
BRIGHTON
SAVINGS & LOAN ASS'N
HIGHEST RESERVES
4071 Archer Avenue
Chicago, Ill. 60632
TEL. — LA 3 - 8248
(West of California Avenue)
6% Per Annum $5000 or more Certificates 2 year min.
5¾% Per Annum $1000 or more Certificates 1 year min.
5½% Per Annum Investment Bonus Certificates

Laidotuvių Direktoriai
MAŽEIKA & EVANS
6845 SO. WESTERN AVE.
TRYS MODERNIŠKOS AIR-CONDITIONED KOPLYČIOS
MAŠINOMS VIETA
REpublic 7-8600 REpublic 7-8601

PETKUS
MARQUETTE FUNERAL HOME
—TĖVAS IR SŪNUS—
TRYS MODERNIOS KOPLYČIOS
2533 West 71st St. Tel. GRovehill 6-2345-6
1410 S. 50th Ave., Cicero TOwnhall 3-2108-09
AIKŠTĖ AUTOMOBILIAMS STATYTI

EUDEIKIS
DOVYDAS P. GAIDAS — GERALDAS F. DAIMID
Laidotuvių Direktoriai
Trys Moderniškos Koplyčios:
4330 South California Avenue
Telefonai: LA 3-0440 ir LA 3-9852
4605-07 South Hermitage Avenue
Telefonas YArds 7-1741-2

LAIDOTUVIŲ DIREKTORIAI
Lietuvių Laidotuvių Direktorių Asociacijos Nariai
STEPONAS C. LACK (LACKAWICZ) IR SŪNŪS
2314 W. 23rd PLACE Tel. VIirginia 7-6672
2424 W. 69th STREET Tel. REpublic 7-1213
11028 Southwest Highway, Palos Hills, Ill. Tel. 974-4410
PETRAS BIELIŪNAS
4348 S. CALIFORNIA AVE. Tel. LAfayette 3-3572
ANTANAS M. PHILLIPS
3307 S. LITUANICA AVE. Tel. YArds 7-3401
POVILAS J. RIDIKAS
3354 S. HALSTED STREET Tel. YArds 7-1911
JURGIS F. RUDMIN
3319 S. LITUANICA AVE. Tel. YArds 7-1138-39
VASAITIS — BUTKUS
1446 S. 50th AVE., CICERO, ILL. Tel. OLympic 2-1003

VYTAUTAS ŽUKAUSKAS
SIUNTINIAI Į LIETUVĄ
Gerų prekių didelis pasirinkimas. Automobiliai, šaldytuvai, televizijos, doler. certifikatai, maistas, akordeonai
2608 W. 69th St., Chicago, Ill. 60629
TELEF. WA 5-2787

MOVING
SERENAS perkrausto baldus ir kitus daiktus. Ir iš toli miesto leidimai ir pilna apdrauda.
2047 W. 67th Place — WA 5-8063

COSMOS PARCELS EXPRESS
SIUNTINIAI Į LIETUVĄ
2501 W. 69th St., Chicago, Ill. 60629
3333 S. Halsted, Chicago, Ill. 60608
Tel. WA 5-2737; 254-3320
Įvairių prekių pasirinkimas motociklai, šaldytuvai, maistas, doleriniai CERTIFIKATAI ir AUTOMOBILIAI
V. Valantinas

VALOME
KILIMUS IR BALDUS
Plauname ir vaškuojame visų rūšių grindis
J. BUBNYS, Tel. RE 7-5168

10% — 20% — 30% pigiau mokėsit už apdraudą nuo ugnies ir automobilio pas
FRANK ZAPOLIS
3208½ WEST 95th Street
Chicago, Ilinois
Tel. GA 4-8654 ir GR 6-4339

A. VILIMAS
MOVING
Apdraustas perkraustymas Įvairių atstumų
823 WEST 34th PLACE
Tel. FRontier 6-1882

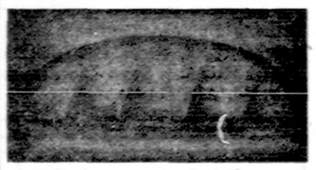

HOSS BAKERY
Telef. — RE 7 - 6505
2645 West 63rd Street
CHICAGO, ILLINOIS 60629
KEPA ĮVAIRIŲ RŪŠIŲ KEPINIUS
Priima tortų ir kitų gaminių užsakymus įvairiems parengimams.
KRAUTUVĖJE GAUNAMI: importuoti delikatesai, dešros, kumpiai, skilandžiai ir šviežios lietuviškos dešros.
Savininkas ANTANAS KAZILIONIS
Atdara nuo antrad. iki šeštad. 6 val. ryto iki 6 v. vak.
Uždaryta sekmadienį ir pirmadienį.

MES TEBEMOKAM
6% už 2 Metų Certifikatus
(Minimum $5,000)
5¾% už 1 METŲ CERTIFIKATUS (Minimum $1,000)
Open Mon. 9-8; Tues. Thurs. Fri. 9-5; Sat. 9-1; Closed Wed.
SAINT ANTHONY SAVINGS
1447 So. 49th Court
Cicero, Ill. 60650
TEL. — 656-6336
Joseph F. Gribauskas, Executive Secretary

FRANK'S TV and RADIO, INC.
3240 SO. HALSTED STREET TEL. — CA 5 - 7252
DIDELIS PASIRINKIMAS ĮVAIRIAUSIŲ TELEVIZIJOS RADIO IR STEREO APARATŲ. PARDAVIMAS IR TAISYMAS. SPALVOTOS TELEVIZIJOS APARATAI.

Kas tik turi gerą skonį, viską perką pas Lieponį.
LIEPONIS
LIETUVIŲ PREKYBOS NAMAI
FURNITURE CENTER, INC.
Marquette Pk., 6211 So. Western — PR 8-5875
Pirmadieniais ir ketvirtadieniais nuo 9:00 iki 9:30. Kitom dienom nuo 9:00 iki 6:00 val. vak. Sekmad. atdara 12 v. iki 5 v. popiet.

APLINK MUS

× **Dr. L. ir I. Kriaučeliūnai** yra gavę pakvietimą dalyvauti prez. R. Nixono inauguracijoje Washingtone, viceprez. S. Agnew ir kituose priėmimuose. Taip pat jie yra gavę kvietimą dalyvauti ir Illinois gubernatoriaus D. Walkerio bei kitų pareigūnų priesaikos iškilmėse, kurios bus sausio 8 d. Springfielde.

× **Kun. Kęstutis Žemaitis** iš Clevelando, kur yra Šv. Jurgio par. vikaras, keletui dienų atvyko aplankyti savo tėvų. Baigiantis 1972 m. kun. Žemaitis penketui savaičių buvo nuvykęs į Europą. Aplankė Londoną, Vasario 16 gimn. Vokietijoje, porą savaičių paviešėjo pas brolį Romoje.

× **Lietuvių žurnalistų sąjungos** c. v. suruošto kultūrinio trečiadienio metu Gintaro salėje kalbėjo apie kritiką Aloyzas Baronas, iškeldamas konkrečiais faktais mūsų kritikos klaidas. Draugiškose diskusijose, kurias pravedė žurn. Vl. Būtėnas, kalbėjo Alg. Antanaitis, kun. J. Vaišnys, J. Karvelis Anat. Kairys, B. Chomskis, Nijolė Užubalienė, P. Indreika, A. Šantaras. Sekančio kultūrinio trečiadienio metu bus kalbama apie baletą.

× **Už a. a. Vlado Giedraičio vėlę,** mirusio lapkr. 30 d., Vilniuje, šv. Mišios bus atnašaujamos sausio 6 d., 9:30 val. ryto, T. Jėzuitų koplyčioje, 5620 So. Claremont. Kviečiame draugus ir pažįstamus atsilankyti.

Stangenbergų šeima
(pr.)

× **G. Puccini "La Boheme"** opera lietuvių kalboje su pilnu simfoniniu orkestru įvyksta vasario mėn. 3, 4, 11 d. d. Maria H. S. Auditorijoje. Diriguoja Lyric Operos dirigentas Giulio Favario. Režisuoja Živilė Numgaudaitė. Apšvietimas: Lucija Buivydaitė - Ambrosini. Dekoracijos: Allan Ambrosini. Rinktinis Lyric Operos choras. **Bilietai po $8, $7, $6, $4, $3** gaunami **Vaznelių prekyboje 2501 W. 71st. Street Chicago,** arba paštu Chicago Opera Co. 7121 So. Talman Ave., Chicago, Illinois 60629. (pr.)

× **Chicagos Aukšt. lit. mokyklos tradicinis vakaras bus** 1973 m. sausio 6 d., 7:30 v. v., Jaunimo centro salėje. Auka 7.50 dol. Trumpa meninė programa, vakarienė, šokiai. Atsilankykit ir paremkite mokyklą. Staliukus užsisakykite po 5 v. vak. pas **A. Totoraitienę telef. 925-8824** arba **A. Likanderienę tel. RE 7-9057.** (pr.)

× **Albinas Kurkulis,** akcijų brokeris dirbąs su **Rodman and Renshaw, Inc.,** patarnauja akcijų, bonų, fondų bei kitų vertybių pirkime ir pardavime. Susidomėję skambinkite **332-0560.** (sk.)

× **50 metų Klaipėdos krašto atvadavimo minėjime** sausio 14 d., 3 val. Jaunimo centre kalbės gen. konsulė J. Daužvardienė ir Martynas Gelžinis iš New Yorko tema: "Ne vien Klaipėda, bet ir visa Mažoji Lietuva."

× **Lietuviški antropologiniai tipai** knyga išėjo iš spaudos praėjusių metų gale ir gaunama pas spaudos platintojus. Knygą parašė ir savo lėšomis išleido Antanas Vadopalas. Tai bene vienintelis tokios rūšies veikalas lietuvių kalba ir liečiantis tik lietuvius.

× **Šv. Kazimiero seserų rėmėjų** susirinkimas ir bunco žaidimas įvyks sekmadienį, sausio 7 d., 2 val. p. p. parapijos salėje.

× **Kazimieras Mikšys,** Chicago, Ill., dėkodamas už "Draugo" kalendorių ir kalėdines korteles, prisiuntė 10 dol. auką spaudai paremti. Nuoširdžiai dėkojame.

× **Stasys Dagys,** buv. Klaipėdos uosto inspektorius (ne direktorius, kaip buvo paskelbta), gavo žinią apie savo sūnaus Viktoro mirtį okup. Lietuvoje.

× **A.L.R.K. Moterų s-gos 20** kp., Brighton Parke susirinkimas įvyks sausio 7 d., 1 val. p. p., Nekalto Prasidėjimo parapijos salėje.

× **Antanas Vadopalas,** išėjęs į pensiją, parašęs ir išleidęs veikalą "Lietuviški antropologiniai tipai", likviduoja savo biblioteką ir lituanistikos mokslui tinkamas knygas ir žodynus perduoda naudotis Pedagoginio Lituanistikos instituto studentams. Ant Vadopalas, gyvendamas JAV-ėse, visą savo laisvą laiką pašventė šio veikalo paruošimui ir jį išleido savo lėšomis.

× **Humoristo Antano Gustaičio ir Baltijos kvinteto** pagarsėjusio vakarų Europoje koncertai įvyks sausio 20-21 d. d., Marijos aukšt. mokyklos auditorijoje, Chicagoje. Bilietai gaunami: **Marginiuose, 2511 W. 69 St., tel. PR 8-4585.** (pr.)

× **Futbolo klubas Lituanica** kviečia metinį susirinkimą, kuris įvyks sausio 14 d., 2 val. popiet, Liths klubo patalpose, 2622 W. 69 St. (pr.)

× **"Tik Jums norime būti mielos",** sako Aidutės, kurios rengia linksmavakarį, ateinantį šeštadienį, sausio 13 d., Tautiniuose Namuose 6422 So. Kedzie Ave., kur dalyvaus Vitalijus Žukauskas su Aidutėmis. Šokiai ir vaišės prasidės 6:00 val. vak. Bilietai kainuoja $6.00 ir gaunami pas **Birutę Naureckaitę** skambinant tel. **376-5440.** (pr.)

× **Turtingų ūkininkų apylinkei** reikalingi du daktarai užimti mirusių vietas. Puikūs įrengimai, laboratorija, rentgenas. Pačiam centre, apsuptam didelių miestų ir universitetais. Ideali vieta auginti šeimą. Prieinama finansinė parama. Puikus bendradarbiavimas su ligonine. Informacija — pasiteiravus: **Mrs. Natalie Pliura, Le Roy, Illinois 61752. Tel. 309 962-2511.** (sk.)

MAŽA LIETUVIŠKA DOVANA

Visuose lietuviškuose namuose turėtų būti lietuviška vėliava. Nėra vietos dažnai didesnei vėliavai iškabinti, bet galima laikyti mažą vėliavukę ant rašomojo stalo. Galima ir net padaryti gražią kombinaciją su Amerikos vėliavuke. Dienraščio "Draugo" administracija gali pristatyti tokias mažas, gražias vėliavukes, kad Lietuvos vėliava plevėsuotų Jūsų namuose.

Tokios vėliavos kainuoja po 1 dol. (reikia pridėti 5 centus mokesčių ir 25 centus už persiuntimą, jei gyvenate Illinois valstybėje). Užsakymus siųskite: "DRAUGAS", 4545 W. 63rd Street. Chicago, Ill. 60629. (pr.)

NAUJIEJI "DRAUGO" 1973 METŲ KALENDORIAI

Skaitytojams išsiųsti paštu. Kiti norintieji jį įsigyti pasiųskite 50 centų ir kalendorius bus pasiųstas.

Rašykite:
DRAUGAS
4545 W. 63rd Street
Chicago, Illinois, 60629

Kr. Donelaičio mokyklų Kalėdų eglutės dalyviai. Šalia kun. Zarembos, SJ, stovi Uršulė ir Robertas Kosmonai, daugiausia pagaminę kalėdinės eglutės lietuviškų papuošalų Kr. Donelaičio mokykloms.
Nuotr. V. Noreikos

CHICAGOJ IR APYLINKĖSE

KALĖDŲ EGLUTĖ MARQUETTE PARKO LITUANISTINĖJE MOKYKLOJE

Praeitų metų gruodžio 30 d. 3 val. p. p. parapijos salėje lituanistinės mokyklos mokiniai ir jų tėveliai bei svečiai nuotaikingai atšventė Kalėdų eglutę. Tai mažųjų šventė. Visų pirma, pradėdama pobūvį, tėvų komiteto pirmininkė Ilona Dapkienė pakvietė visus susirinkusius sugiedoti Gul šiandieną.

Po įžanginių klebono kun. A. Zakarausko ir lit. mokyklos vedėjo Pr. Razmino žodžių, mokiniai suvaidino rašytojo Aloyzo Barono Pasakos ieškotojus. Vaidintojų gausus būrys, tačiau mokytojų Rūtos Jautokienės ir Karolinos Kubilienės vykusiai apvaldytas. Visiems dalyviams buvo miela žiūrėti ir klausytis gražios lietuvių k. tarsenos, tai vykstant dialogams, tai deklamuojant. Visi vaidintojai buvo pagal savo prigimtį skoningai pasipuošę.

Jaunos dainų mokytojos R. Šoliūnaitės paruoštas mokinių choras, o ir jos pačios šioje mokykloje debiutas iš širdies sveikintinas. Gražiai nuskambėjo Grįšim grįšim, Dekite žvakutės, Sniego daina ir kitos.

St. Bacevičienes ir K. Stonkutės paruošti šokiai taip pat buvo vykusiai atlikti. Šoko atskiromis grupėmis — skyriais, ir buvo galima sekti vis aukštėjančių skyrių tobulesnis šokių išpildymas. Gerai, mielos šokių mokytojos.

Atsilankė ir Kalėdų senelis ir savo dovanomis papildė jau turimas vaikų žaislų atsargas. O gal kuriam ir lietuviška knygelė į rankas netikėtai pateko, švari, nusipraususi. O kad ji žinotų, koks jai bus sunkus kelias į jauno lietuviuko visokių vizijų pasaulį. Būk kantri, lietuviška knygele, kaip kantrus yra linas savo kančios kely.

Pilna salė svečių ir tėvų, bet ir vyresnieji ir jaunimas pasižymėjo ramumu. **Tėvelis**

× **Lietuvos Vyčių Illinois - Indianos** apskr. susirinkimas įvyko gruodžio mėnesį. Padaryta daug nutarimų. Dalyviai pareiškė džiaugsmą, kad kun. Antanas Zakarauskas, Švč. P. M. Gimimo parapijos klebonas, priėmė kvietimą būti apskričio dvasios vadu. Nutarta vėl ruošti Lietuvos nepriklausomybės minėjimą, "Lietuvos Atsiminimai" Vyčių salėje vasario 4 d. Vėliau bus pranešta kuriam lietuviui, pasižymėjusiam lietuvybės darbuose bus įteiktas Vyčių atžymėjimas. Marquette Parko 112 kp. ruoš metinį Šv. Kazimiero minėjimą. Šv. Mišios bus 10:30 val. kovo 4 d., Švč. P. M. Gimimo bažnyčioje, o po Mišių, pusryčiai Vyčių salėje. Bus įteikti Vyčių Trečio laipsnio pažymėjimai ir metinis pažymėjimas tam vyčiui, kuris įpatingai yra pasitarnavęs Vyčių labui.

× **Roselande Šv. Vardo draugija** gruodžio 8 d. suruošė banketą ir 10 d. Visų Šventųjų parap. salėje paskutinį susirinkimą, kurio metu gausi organizacija baigė egzistavimą. Organizacija pasižymėjo neturtingų moksleivių šelpimu ir talka klebonui parapijos darbuose.

× **Dr. V. Tauras,** Chicago, Ill., prisiuntė "Draugui" 10 dol. auką. Labai ačiū.

× **Cicero LB apyl. valdyba** šaukia visuotinį narių susirinkimą sausio 7 d. 11:30 v. r. Bus renkama valdyba. Visi kviečiami.

AIDUČIŲ LINKSMAVAKARIS

Aidutės — gražus, nors nedidelis būrelis, gerai dainuojančių mergaičių. Mūsų kultūrinio gyvenimo darbininkų gretose jos nebenaujokės. Jas retkarčiais įvairiomis progomis išgirstame, pamatome lietuviškoje scenoje. Visos jos jaunos, visos mylinčios lietuvišką dainą, visos išsimokslinusios ir dainos meno srityje. O kaip gi nesigėrėsi, matydamas tokias gajas lietuviškas atžalas, kurios dainuoja ir savo tėvų žemės garbei. Ir nejučiomis ačiūtari Aidučių nepavargstančiajai vadovei muzikei Alice Stephens, kuri visa širdimi suaugusi su šių mergaičių būreliu. Vadovė čia gimusi ir augusi lietuvaitė. Ji muzikos profesorė, tačiau širdimi ir siela pasinėrusi į lietuviškosios kultūros pasaulį. Ji su Aidutėmis dirba jau kelinti metai. Ji jas išugdė, globoja, moko. Ir drauge su jomis išeina į viešumą, į sceną ir ten, kur reikia gražiai reprezentuoti lietuvių kultūrą.

Aidutės daug ko yra išmokusios. Savo repertuare suglaudusios daug gražių, nuotaikingų, lietuviškų dainų. Jos nori savo dainų skambėsiu dalintis su Chicagos lietuviais, dalintis visur ir visada. O tai naudinga ir pačiam Aidučių vienetui.

Tik pradėjusios naujuosius metus, Aidutės mums moja: — Ateikite į mūsų linksmavakarį. Ateikite pagyventi gera nuotaika. Ateikite pabuvoti drauge su mumis. O kad jūsų nuotaika būtų dar geresnė, štai jums ir vieno aktoriaus, kaip kad kiti sako, Vitalio Žukausko teatras, kuriame tiek daug scenų, tiek daug personažų. Ateikite į Lietuvių tautinius namus, 6422 S. Kedzie Ave. sausio 13 d. 7 val. vakaro... O po dainų ir teatro — šokio sukūriuose pasižmonėsite, grojant Neo — Lituanų orkestrui...

Aidučių kvietimas nuoširdus ir malonus. Tai, žinoma, visuomenės žiniai, kad atkreiptų dėmesį į jų pastangas.

Žinoma, kiekvienas įvykio rengėjas rūpinasi, kad salėje nebūtų tuščių vietų. Tuo rūpesčiu gyvena ir Aidutės. Juo gyvena ir pati Aidučių vadovė muz. Alice Stephens.

— Taip buvome užsiėmę darbais ir programos paruošimu, kad net nepasirūpinome Linksmavakario propogavimo reikalais... kalba vadovė, gerokai išvargusi besiruošdama Linksmavakariui.

— Bet gi atgaiva ateina vėliau, kai žmonės jūsų darbus įvertins, jais gerėsis, kai Linksmavakaryje jus visi sutiks — paguodžiu entuziastę lietuvaitę, Aidutėms atiduodančią savo kasdieninio gyvenimo didelę dalį.

J. Janušaitis

KALĖDOS SU LIETUVOS DUKTERIMIS

Lietuvos Dukterų draugijos pirmn. E. Kielienė, lydima Alb. Dumbrienės ir Sofijos Toliušienės, aplankė Oak Forest ligoninės lietuvius senelius: parengė jiems lietuviškas kūčias. Tai įvyko gruodžio 12 d. Oras buvo labai prastas. Dalyvavo šie ligoniai: Lionginas Shatas, Papendikis, Valerija Kutulis, Ona Žlibinienė, Pranciška Wobsica, Jonas Montvydas, Domicelė Klimienė, Jonas Stankus, Petras Barbarošius, Antanas Kasputis, Ant. Kasaliauskas Elena Gordon, Jozefina Nasco, Magdalena Miller, be to, specialiai į lietuviškas kūčias atvykusi Klimienės duktė Cecilija Klimaitė. Kūčios buvo koplyčioje. Nuotaika maloni. Po tradicinio plotkelių laužymo, Kalėdinių giesmių, seneliai buvo pavaišinti lietuvišku sūriu ir pyragaičiais, kiekvienam buvo įteikta dovanėlė pinigais. Seneliai su ašaromis atsisveikino su atsilankiusiomis poniomis.

Gruodžio 24 d. 5 val. p. p. šeimininkė Ona Pranckevičiūtė ir Jadvyga Kolienė parengė lietuviškas kūčias L. Dukterų namelio gyventojams: Jonui Auksenavičiui, Izidoriui Vaitiekui, Barborai Staškevičienei, Jievai Motuzienei ir Elenai Butkienei. Visi gyventojai ir svečiai susėdo prie kūčių stalo, kurs turėjo visą 12 patiekalų, neprastesnių, kaip pas visus. Kūčias pradėjo kapelionas F. Gureckas malda. Pirmininkė E. Kielienė su kiekvienu sulaužiusi plotkelę, visus apdovanojo kalėdinėmis dovanėlėmis. Tai pirmos iškilmingos kūčios Simo Kudirkos namely.

L. Dukterų draugija paskyrė 500 dol., kuriuos paskirstė ir pasiuntė savo globojamiesiems, kaip švenčių dovaną. Čekius išrašė Liucė Lazauskienė, nebeliko jai laiko nei savo asmeniškiems Kalėdų sveikinimams.

K.

Gyd. Korp. Fraternitas Lithuanica buvo paskelbus konkursą parašyti eilėraštį ištremtiem į Sibirą prisiminti. Konkursą laimėjusiai Birutei Pūkelevičiūtei 500 dol. premija buvo įteikta gruodžio 21 d. dr. Balio ir Liucijos Matulionių bute Chicagoje. Nuotraukoje matyti A. Pužauskas, dr. B. Matulionis, B. Pūkelevičiūtė, Vyt. Kasniūnas. Antroje eilėje: dr. A. Garūnas, dr. M. Vygantas, dr. A. Taurienė ir dr. Vyt. Tauras.
Nuotr. V. Noreikos

IŠ ARTI IR TOLI

J. A. VALSTYBĖSE

— **Nelė Sinkevičienė, Monica Mackie ir Monika Vieraitienė**— visos trys Moterų sąjungos veikėjos Worcester, Mass., atsikėlė iš Massachusetts į Floridą Port Richey, Jasmin Lake 462 Dogwood Drive lapkričio pabaigoj ir prašo jas aplankyti. Ypač kviečia Floridos sąjungietes. Gal čia prasidės Floridos sąjungiečių stipresnis apskrities suorganizavimas Reiktų, nes Nelė Sinkevičienė kurį laiką buvo Mass., Main., New Hampshire apskrities pirmininkė ir Moterų sąjungos garbės narė. Moterų seimas bus Putname, Conn., pas seseles, tai Floridos apskritis 1973 m. rudenį turėtų pasirodyti su organizaciniais planais. Floridos aps. Direktorė pereitame seime buvo išrinkta. Ji gyvena Dania, Fla.

— **Povilas Karaliūnas,** St. Petersburg Liet. Namų idealus veikėjas, buvo kiek susirgęs. Turėjo net dvi operacijas. Dabar vėl mes jį matome klube, besisukinėjantį ir linksmai dainas niūniuojantį. Turi labai gerą balsą. Dalyvaudavo chore ir vyrų kvartete nuolat svečius linksmindavo. Apibudindavo fantų aukotojus. Dabar tą darbą perleido Variakojui iš Clevelando.

— **Emanuelis ir Olga Rėderiai** iš Stanghton, Mass., jau keiinti metai čia Gulfport, Fla., perka namus, atremontuoja ir įleidžia gyventi svečius. Emanuelis didelis patrijotas marijampolietis ir čia lietuvių klube įsijungęs, darbštus, paslaugus, sumanus, linksmas. Olga taip pat dar jauna, linksma lietuvė, nors jau turi anūkų.

PRANCŪZIJOJ

— **Gen. štabo pulk. Juozas Lanskoronskis,** Lietuvos karo attache Prancūzijoje ir Belgijoje nuo 1937 metų, 1973 m. sausio 7 d. sukanka 80 metų. Nepaisant savo amžiaus pulk. Juozas Lanskoronskis tebėra aktyvus. Šiuo metu jis pirmininkauja Paryžiuje egzistuojančiai buvusių Centro ir Rytų Europos karių federacijai. Taip pat yra aktyvus ir Lietuvių Bendruomenės Paryžiuje veikloje.

Lietuvos Dukterų Draugija pas lietuvius Oak Forest, Ill., ligoninėje, gruodžio 12 d. Sėdi: Ona Žlibinienė, Domicelė Klimienė ir jos duktė Cecilija Klimaitė. Stovi Liet. Dukterys: Sofija Toliušienė, pirm. E. Kielienė, iždi. Alb. Dumbrienė

68 Years of Safety
SAVE AT
INSURED
Mutual Federal Savings and Loan

5 1/4 TO 6% ON SAVINGS CERTIFICATES
PER ANNUM

5% PASSBOOK ACCOUNT
PER ANNUM
Paid and Compounded Quarterly

See us about your Home Mortgage needs.

MUTUAL FEDERAL SAVINGS & LOAN ASSOCIATION
2212 W. CERMAK ROAD — CHICAGO, ILL. 60608
Peter Kazanauskas, President Tel. 847-7747
HOURS: Mon.Tue.Fri.9-4 Thur.9-8 Sat.9-1