THE LIBRARY OF CONGRESS GRATIS
REFERENCE DEPARTMENT
SERIALS DIVISION
WASHINGTON, D.C. 20025 N

DRAUGAS

THE LITHUANIAN WORLD-WIDE DAILY

LAISVOJO PASAULIO LIETUVIŲ DIENRAŠTIS

4545 WEST 63rd STREET CHICAGO, ILLINOIS 60629

TELEPHONE: (312) 585-9500

Vol. XVII Price 15¢ PENKTADIENIS — FRIDAY, KOVAS — MARCH 23, 1973 Nr. 70

LIBIJOS LĖKTUVAI UŽPUOLĖ AMERIKIETIŠKĄ

WASHINGTONAS. — Amerikos žvalgybinis lėktuvas C-130 Vidužemio jūros erdvėje, tarptautiniuose vandenyse, buvo užpultas dviejų Libijos lėktuvų naikintuvų, bet išvengė kulkų ir grįžo į Atėnus laimingai. Dėl to užpuolimo valstybės sekretorius Rogers išsišaukė Libijos charge d'affaires ir pareiškė griežtą protestą, primindamas, kad Amerikos lėktuvas buvo 83 mylios nuo Libijos krantų, ir toks užpuolimas yra nedovanotinas.

Lėktuvas išsigelbėjo nėręs į debesis. Apie lėktuvo misiją Valstybės departamento atstovas Charles Bray atsisakė pasakyti, tik priminė, kad jis nebuvo ginkluotas ir niekam negrasino. "Nesvarbu, kokią jis turėjo misiją, bet jis buvo tarptautiniuose vandenyse, kur lygiai taip pat skraido ir kitų kraštų lėktuvai, turėdami tuos pačius uždavinius", sakė Bray.

Amerikos charge d'affaires Tripoly Harold Joseph protestą Libijai įteikė raštu.

Spėjama, lėktuvas turėjo elektroninius įrengimus, kuriais registruojamos sovietų laivų Vidužemio jūroje radaro frekvencijos ir surenkamos kitos žinios.

Yra žinoma, kad Libijos kariniai lėktuvai patruliuoja Vidužemio jūroje, ir jų misija nėra pakankamai aiški. Spėjama, kad jie ieško Izraelio lėktuvų ir juos gali numušti keršto sumetimais. Bet irgi žinoma, kad Egipto prezidentas Sadatas griežtai įspėjo Libijos nenuoramą diktatorių Kaddafi to nedaryti, kitaip iširtų ir taip jau menkas Egipto - Libijos ryšių siūlas.

Argentinoj streikuoja policija

BUENOS AIRES — Argentina turi naują bėdą: sustreikavo provincijos policija, 40,000 vyrų. La Plata uoste streikuojantieji policininkai, apie 5,000, užėmė policijos būstinę. Juos išvaryti buvo pasiųsta kariuomenė su tankais, ir prasidėjo mūšiai. Buvo užmuštas kariuomenės kapitonas, pora policininkų, nemažai sužeistų.

Rozario, Mendoza ir kituose didesniuose centruose kariuomenė patruliuoja gatvėse ir ten ramu. Buenos Aires policija prie streikuojančiųjų neprisidėjo.

Policijos vyrai reikalauja padidinti atlyginimą 115 dolerių per mėnesį, bet vyriausybė sutinka pridėti tik 85.

Bėga žmonės ir iš Rumunijos

Londonas. — Kaip britų laikraščiai tik dabar rašo, po Miuncheno olimpiados iš vienos laisviausių komunistų kraštų, Rumunijos, pabėgusių į laisvę buvo ypatingai didelis skaičius, didžiausias procentas bet kada išvykusių žiūrovų. Iš Rumunijos į Miuncheną buvo atvykę, kartu su sportininkais, 380 žiūrovų, daugiausia atletų draugų, ir iš jų negrįžo 104. 62 pasiliko Vakarų Vokietijoj, kiti atsidūrė Britanijoj, Šveicarijoj, Belgijoj arba Italijoj. Iš atletų nesugrįžo disko metikė Carmen Ionescu, jos treneris ir viena tinklinio rinktinės komandos žaidikė.

Vokiečiai dar buvo pranešę, kad pasiliko V. Vokietijoj 13 čekoslovakų žiūrovų. Čekai niekur nebuvo leidžiami išeiti vieni į miestą be prižiūrėtojų, bet trys jų prisitaikė ir negrįžo į autobusą, kai lankėsi Garmisch-Partenkirchen, o dešimt kitų sugebėjo pabėgti pasieny prieš įvažiuojant atgal į Čekoslovakiją.

Muštynės Turkijos parlamente

ANKARA — Turkijos parlamente buvo muštynės, ir peleninės lakstė iš vieno kampo į kitą, byrėjo stiklai, kai rimti vyrai diskutavo prezidento Cevdet Sunay kadencijos pratęsimo reikalą. Nieko kito neliko, kaip nurimti ir prisipažinti, kad naujo prezidento išrinkti nepavyko, o dabartiniam reikia suteikti galią dar dvejiems metams.

Irakas okupavo Kuwaito žemių

KUWAIT. — Kuwaito diplomatai pradėjo skelbti pasauliui apie kaimyno Irako užpuolimą ir šaukiasi kitų arabų šalių pagalbos. Irakas įsiveržė į Kuwaito pusę ir laiko okupavęs tam tikrą žemės plotą. Kabinetas kasdien renkasi posėdžio ir tariasi, kas daryti, o trijų arabų šalių atstovai atskrido į vietą ir bando ginčą išspręsti "broliškai, gražiai".

Maskva atšaukė emigrantų mokesčius

Maskva. — Maskvos viešpačiai bent laikinai atšaukė mokesčius iš emigruojančių žydų. Praėjusią savaitę nemaža žydų gavo išvažiavimo vizas, ir sovietų įstaigos Maskvoje, Tiblisi ir Rygoj jas davė jau nemokamai. Prie to prisidėjo Vakarų pasaulio protestai. Kai Maskvoje lankėsi iždo sekretorius Shultz, jis turėjo Nixono įgaliojimus kalbėti ir tuo reikalu. Kai kurie kongresmanai žadėjo nebalsuoti už prekybinės sutarties su Maskva patvirtinimą, jei nebus atšaukti mokesčiai. Pasaulio balso Maskva bijo.

Automobiliai ok. Lietuvoje

VILNIUS. — Kiek gali pirktis automobilių ok. Lietuvos gyventojai? Kaip rašo Tiesa (III. 15), Lietuvos respublikos gyventojams buvo skirta 1970 m. parduoti tik 1200 atuomobilių, 1971 — 3180, 1972 — 5350, o šiais metais "neišpasakytai daug — 7790. Toliau Tiesa rašo, kad "gyventojų paklausa nepatenkinama. Todėl lengvieiji automobiliai gyventojams parduodami pagal respublikoje nustatytą tvarką, skirstant jų limitus įmonėms, organizacijoms, kolūkiams ir t. t." Vadinas, paprastam piliečiui pirkti vis dar neįmanoma.

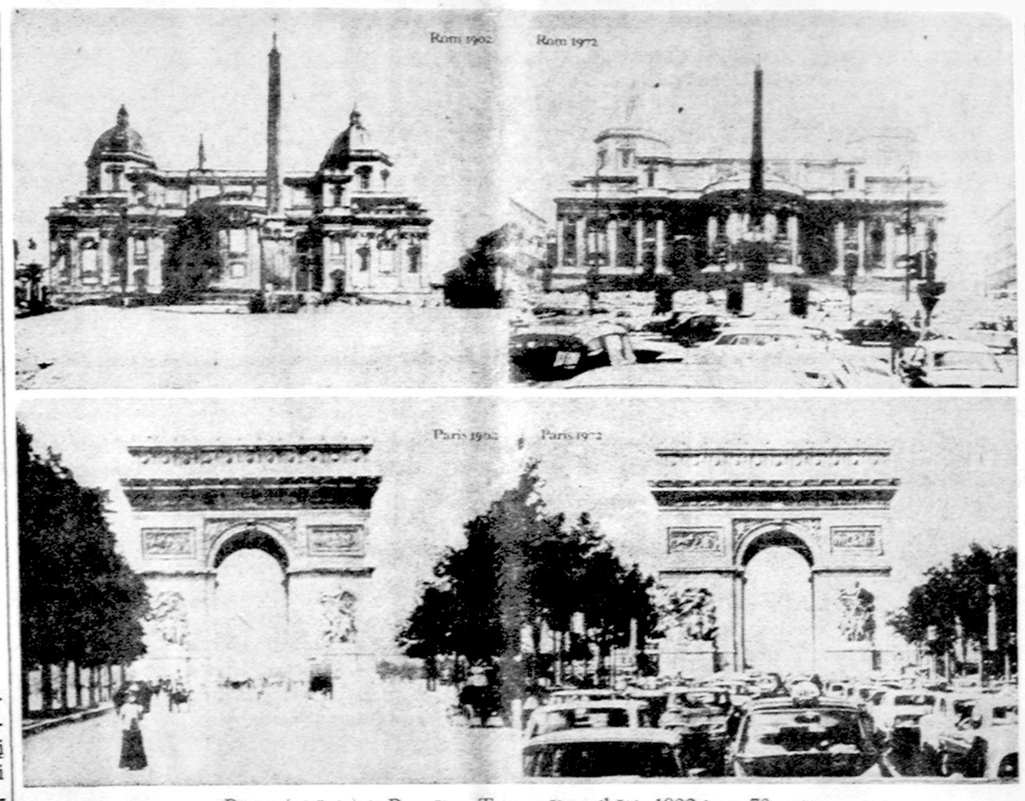

Roma (viršuje) ir Paryžius. Tos pačios aikštės 1902 ir po 70 metų

BUVO MASKVOS DRAUGAS, DABAR PRIEŠAS

Maskva — Mohamed Heikal, įtakingiausias Egipto laikraštininkas, buvęs "nepamainomas" sovietų - egiptiečių draugystės skelbėjas, Maskvos garbinamas, dabar Kremliui pasidarė beveik visuomenės priešas. Kai buvo gyvas Naseris, kai sovietai statė Aswano užtvanką, Heikal bent Maskvai atrodė "pirmas po prezidento". Dabar gi Izvestija, Literaturnaja Gazeta jau jį vadina Judu. Svarbiauia, kad jis apsilankė Pekine ir ten buvo labai maloniai sutiktas, o grįžęs rado gerų žodžių didžiausiam šio meto sovietų priešui.

Izvestijos žodžiais, Heikal jau taip rašo savo laikrašty, Al Ahram, tartum Aswaną būtų pastačiusi ne Sovietų Sąjunga, bet Kinija. Per Maskvos transliacijas arabų kraštams teigiama, kad Heikal yra greičiausiai slaptas, labai gudrus Izraelio agentas, už nosies vedžiojąs Kairo politikus. Kaip gali jį pakęsti Sadatas?

Kai pernai tas pats Sadatas padarė geriausią, ką jis ir turėjo padaryti, išvarė sovietų patarėjus ir technikus, Maskva stengėsi iš to nedaryti didelės istorijos. Kad neapsijuoktų pasauly (o to visvien neišvengė), trumpai paskelbė, kad "sovietai savo uždavinį atlikę nutarė sugrįžti prie tiesioginių pareigų, iš Egipto išvažiavo". Nebuvo tada patogu nei populiaru pradėti pulti nei Sadato, nei Egipto. Nutarė atsigriebti tariamomis Heikalo intrigomis. Sukauptas pyktis išsilieja dabar.

Sugavo Mitrione žudikus

MONTEVIDEO. — Urugvajaus policija suėmė keturis Tupamaro teroristus, o penktą nušovė. Juos mini atskirai todėl, kad ta grupė 1970 buvo pagrobusi amerikietį policijos instruktorių Dan Mitrione, reikalavo už jį paleisti suimtuosius teroristus, o kai to nebuvo padaryta, jį nušovė.

Sovietams trūksta kandidatų į karininkus

Maskva. — Sovietų Sąjungoj yra 120 karo mokyklų ir akademijų. Priešingai negu Vakarų Europoje, pas juos pradeda trūkti savanorių toms mokykloms, ir valdžia priversta pati parinkti kandidatus iš pašauktųjų į kariuomenę naujokų ir siųsti ruoštis karininkų profesijai. Tie skiriamieji, pasirodo, neturi tam didelio entuziazmo ir nelabai tinka, todėl sovietų kariuomenės kvalitetas smunka.

Sovietijoj privaloma karinė tarnyba armijoj, aviacijoj, pasienio apsaugoj tęsiasi dabar dvejus metus, o karo laivyne trejus. Geriausiai parengti daliniai paprastai laikomi Europoj, ir juo labiau ištreniruoti, tuo toliau siunčiami į vakarus.

Sovietų karinės raketos pritvirtintos ant tankų kažkur Čekoslovakijos žemėje

Kažkur dingo Ču En-lai

TOKIJO. — Kinijos Ču En-lai staiga kažkur dingo iš horizonto. Paskutinį kartą jis kalbėjo Tarptautinės moters dienos, kovo 8, proga, o po to jo vardas niekur neminimas, išskyrus vieną atsitikimą, kai žinių agentūra Hsinhua pranešė, jog jis kovo 17 pasiuntė vainiką, kai buvo minimas buvęs, dabar jau miręs, ministeris

Kovo 11 jis turėjo pasirodyti priėmime, suruoštame Šiaurės Vietnamo viecpremjero ir užsienio reikalų ministerio Nguyen Duy Trinh garbei. Nepasirodė nei Egipto užsienio reikalų ministerio, nei Rumunijos kultūrininkų delegacijos priėmimuose. Kad toji delegacija yra labai svarbi, rodo, faktas, kad priėmime dalyvavo net Mao Tse - tungo žmona.

PEKINAS — Pirmą kartą nuo kultūrinės revoliucijos pradžios Pekine gastroliavo vakarietiškas orkestras, Londono philharmonija. Davė du koncertus, visi bilietai buvo išpirkti, sostinės laikraščiai atsiliepė labai gražiai. Orkestras dabar duos koncertą Šanchajuje.

Karinės prievolės nebus

WASHINGTONAS — Gynimo sekretorius Elliot Richardson pasakė Kongreso atstovam, kad karinės prievolės įstatymo atnaujinti jau nereikia. Jo terminas baigiasi birželio 30, ir nebus prašoma jį pratęsti. Užtenka savanorių.

KOPENHAGA — Danijoj sustreikavo 250,000 darbininkų, sustojo metalo fabrikai, neveikia uostai, nevažinėja autobusai, neišeina laikraščiai. Priežastys visur tos pačios: nori didesnių atlyginimų.

WASHINGTONAS. — Dr. W. Roman, Greitojo susisiekimo instituto prezidentas, apskaičiavo, kad 1972 m. visų Amerikos miestų masinės susisiekimo priemonės davė nuostolių 513 mil. dolerių. Kad nuostoliai būtų mažesni, jis siūlo išleisti įstatymą, leidžiantį tam reikalui panaudoti dalį tų pinigų, kurie surenkami greitkelių statybai.

Trečiasis Amerikos veto

PANAMOS MIESTAS. — JT Saugumo Taryba trečiadienio vakare balsavo dėl rezoliucijos, kad Amerika išsikraustytų iš Panamos, ir čia Amerikos ambasadorius John Scali panaudojo savo veto. Rezoliuciją, kurią buvo įteikusios Panama ir Peru, rėmė dar Australija, Jugoslavija, Sovietų Sąjunga, Sudanas, Kenija, Indonezija, Indija, Gvinėja Austrija, Prancūzija ir Kinija. Britanija susilaikė, o Amerikos balsavimas prieš buvo "veto".

Nuo ST veiklos pradžios Amerika veto teise pasinaudojo tik tris kartus. Pirmą kartą 1968, kai buvo norėta nutraukti bet kokius ryšius su Rodezija, ir kitą kartą — pernai, kai vienalališkai norėta pasmerkti Izraelį. Sovietai veto teise pasinaudojo virš šimtą kartų.

Tuo pačiu metu buvo priimta ir kita rezoliucija, kuria smerkiamos svetimų kraštų firmos, išnaudojančios Lotynų Amerikos tautas, nevardinant nei kraštų, nei firmų. Ta rezoliucija surinko 12 balsų, susilaikius Amerikai, Britanijai ir Prancūzijai.

Prieš balsavimą Scali buvo susitikęs su Panamos valdytoju gen. Omar Torrijos ir jam siūlė kanalo reikalo nestatyti taip aštriai, bet pasikalbėjimas buvo be naudos.

PANAMOS MIESTAS. — Panama sako, kad moraliai ji laimėjo Saugumo Taryboje. Užsienio reikalų ministeris Juan Tack minėjo, kad "Amerika vetavo kanalo rezoliuciją, bet pasaulis vetavo Washingtoną". Jis dar sako, kad kanalo reikalas bus perkeltas į Jungtinių Tautų visuotinį susirinkimąj

Sulaikys kariuomenės atitraukimą

SAIGONAS. — Amerikos karinis atstovas paliaubų komisijoj pareiškė, kad bus sulaikytas likusių kariuomenės dalinių atitraukimas, jeigu komunistai iki sutarto laiko, kovo 28, negrąžins likusių belaisvių iš Š. Vietnamo ir Laoso. Amerikos kariuomenės P. Vietname dar yra 5,250 vyrų. Hanojus ir Vietkongas jau sutinka šį savaitgalį paleisti 138 belaisvius, bet nieko nekalba apie tuos, kurie yra Laose.

Užteršė Puerto Rico vandenis

SAN JUAN. — Federalinis teismas įsakė suimti graikų laivo kapitoną, kuris leido vartotą alyvą išpilti į atvirą jūrą prie Puerto Rico krantų. Alyvos išpilta virš milijono galionų. Amerikos ekspertai sako, kad nuostolių padaryta už kelis milijonus dolerių.

SAN FRANCISCO. — Roberto Kennedžio sūnus Joseph, 20 metų amžiaus, atsisakė iš savo darbo kaip amerikiečių meksikiečių patarėjas miesto valdyboje. Metinė alga nebuvo didelė, 8,840 dol., bet dėl jo paskyrimo užprotestavo miesto tarybos nariai, kad jis buvo pasamdytas dėl vardo, bet pareigoms nei buvo pasiruošęs, nei joms tiko.

NEW DELHI. — Indijos ir Burmos pasieny, džiunglėse, buvo rastas II pasaulinio karo metu sudužęs Amerikos lėktuvas.

Pavasariui atėjus, ir tas paukštukas atsiminė savo amatą

Partizanai užpuolė Libano postą

BEIRUTAS. — Palestinos partizanai jau pradėda pulti savo brolius arabus. Trikampy, kur sueina Izraelis, Sirija ir Libanas apie 10 arabų partizanų užpuolė libaniečių pasienio sargybą, du karius nušovė ir vieną peršovė.

Indėnai iš miestelio neišeina

WOUNDED KNEE. — Teisingumo departamentas kaltinamųjų indėnų sąrašą padidino iki 54. Jie vis tebesėdi okupuotam miestely, išplėšė visą turtą, sunaikino muziejų, naktį į ketvirtadienį sudegino episkopalų bažnyčią.

Neįtikėtina žinia

AKRON, Ohio. — Mūrininkų unijos skyrius turįs 420 narių, nutarė sumažinti savo atlyginimus 20 procentų. Mūrininkai tai padarė norėdami sumažinti statybos brangumą, nuolat kylančias kainas. Ar tas darbininkų pavyzdys bus paskatinimu panašiai pasielgti ir kitiems?

CHICAGA — Ginčas dėl Koperniko tautybės atsispindi ir skaitytojų laiškuose. Chicago Tribune vakar įdėjo W. Kernbacho laišką iš Rochelle Park, N. J., kuriame jis cituoja, kad Paduvos u-te, Italijoje, dar yra užsilikęs Koperniko įrašas studentų metrikacijos knygoje, kur jis aiškiai parašė savo tautybę "Vokietis".

KALENDORIUS

Kovo 23: šv. Turibijus, šv. Akvilė, šv. Pelagija, Galgintas, Vismantė.

Kovo 24: šv. Agapitas, šv. Kotryna, Deimantas, Nika.

Saulė teka 5:52, leidžias 6:05.

ORAS

Saulėta ir šilčiau, apie 60 l.

Sporto Apžvalga

Redaguoja J. ŠOLIŪNAS

2033 N. Mohawk Ave., Chicago, IL 60614

RYTOJ IR PORYT!

Ir štai jau čia! Ko seniai laukėme, ko troškome pamatyti — jau pas mus.

Rytoj prasideda dviejų dienų nepaprastos žaidynės. Dvi dienas mūsų geriausi krepšininkai ir geriausios tinklininkės sporto aikštėse varžysis, idant atrinkimo ir įvertinimo komisijoms jie įrodytų savo tinkamumą rinktinei.

Tai reta proga, tai nepaprasta, sakyč, čikagiškiams laimė, kad mūsų geriausieji sportininkai susirenka čia. Anot mūsų krepšinio žinovo Vyt. Grybausko, čikagiečiams bus pateiktas toks sportinis skanėstas, kurio gali pavydėti kiekvienas sporto bičiulis.

Iš tikro paskutinį kartą kažką panašaus Chicaga matė bene tik 1964 metais, kai mūsų krepšinio rinktinė iš Chicagos pasileido tolimon Australijon.

Tačiau šįkart, atrodo, kad pamatysime ne tik geresnius krepšininkus, bet be to, dar ir mūsų geriausias tinklininkes.

Tik pamanykite, atvyksta Australijos olimpinės rinktinės geriausias žaidėjas E.Palubinskas. Taip pat — Yale universiteto kapitonas M. Baškauskas, Kanados olimpinės komandos narys G. Rautinš, Kanados McMaster unto žvaigždė S. Kaknevičius. Na, ir pagaliau visa eilė mūsų krepšinio veteranų: buvęs P. Amerikoje ir Australijoje Al. Vamas, buvę "australiokai" — L. Jeseviičius, Pr. Čekauskas, Ed. Šilingas ir iškilusis Ed. Modestas.

Pamatysime tokias jaunas žvaigždes kaip St. Puidoką — geriausias gimnazijų centras visame Illinois steite, R. Butkų, G. Miklą, Z. Tauginą, A. Barį, A. Šakį ir eilę kitų.

Tinklininkės taip pat nepėsčios. Žaidynėse bus tokios iškilios žaibietės kaip A. Babickienė, R. Čyvaitė, V. Mockutė; iš Neries — R. Yerkutė, A. Bukaitė, R. Žiupsnytė. Iš Detroito atvyksta V. Baukytė, R. Šimutytė, A. Abariūtė, I. Sventickaitė.

Žodžiu — bus nepaprastos žaidynės, kurias žada net per televiziją rodyti.

Tad iki pasimatymo šeštadienį ir sekmadienį.

Žaidynių programa

Šeštadienį, kovo 24 d. — 12 val.: Chicagos moterų tinklinio rinktinė — Rytų Amerikos moterų komanda,

2 val.: Lituanicos vyrų komanda (sustiprinta) — Rytų Amerikos rinktinė,

3.30 val.: Neris (sustiprinta) — Kanados rinktinė,

8 val. — šokiai ir susipažinimo vakaras, Knights of Columbus salėje, 2306 W. 69 st.,

Sekmadienį:

12 val.: Moterų tinklinio rinktinė — Chicagos Rebels (3-čia geriausia komanda visoj Š. Amerikoj),

3:30 val.: Vyrų krepšinio baigmės rungtynės,

5 val.: vakarienė su sportininkais Tautiniuose namuose.

Žaidynių vieta — Marquette Parko sporto salė, prie 67-tos ir S. Kedzie g-vių.

Pastebėtina, jog žiūrovai galės patys balsuoti už geriausius žaidėjus. Balsavimo lapai bus duodami, atsineškite savo rašymo priemones.

J. Šoliūnas

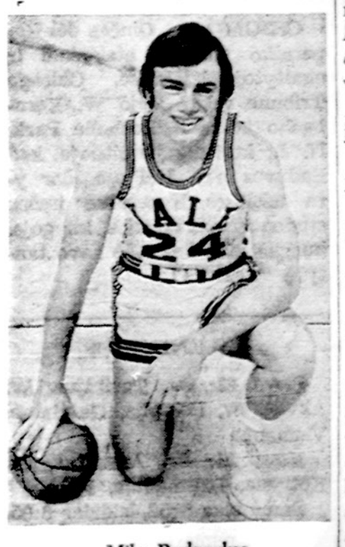

Mike Baskauskas, Yale universiteto komandos kapitonas, pasirodo rytoj Chicagoje.

ŠALFASS-GOS METINĖS KREPŠINIO, TINKLINIO, STALO TENISO IR ŠACHMATŲ PIRMENYBĖS

1973 metų ŠALFASS-gos metinės krepšinio, tinklinio, stalo teniso ir šachmatų pirmenybės įvyks 1973 m. gegužės 5—6 d. Detroite. Visuotinio sąjungos suvažiavimo pritarimu, pirmenybes vykdo Detroito LSK Kovas.

Krepšinis bus vykdomas šiose klasėse: vyrų A ir B; moterų; berniukų A,B,C ir rengėjų pageidavimu speciali D kl.; mergaičių A kl. Vyrų "B" klasėje gali dalyvauti tik silpnesnės komandos ir antrosios komandos tų klubų, kurie dalyvauja A klasėje. Galutinį oficialų A kl. komandų sąrašą paskelbs ŠALFASS-gos krepšinio komitetas, pasibaigus registracijai. Kiekvienoje klasėje pirmenybėse leidžiama dalyvauti nedaugiau kaip po 8 komandas.

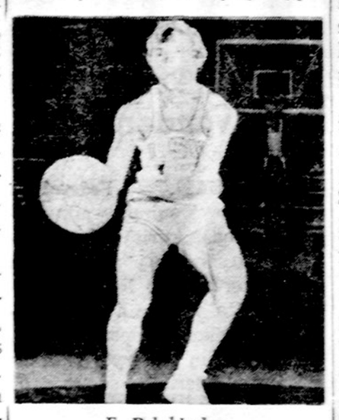

E. Palubinskas, šių žaidynių pasididžiavimas.

Tinklinis bus vykdomas šiose klasėse: vyrų, moterų, berniukų ir mergaičių A ir B kl. Tinklinyje dalyvaujančių komandų skaičius neapribotas.

Stalo tenisas bus vykdomas: vyrų, moterų, berniukų ir mergaičių A ir B klasėse. Vyrų ir moterų komandiniai. Žiūr. Stalo teniso komiteto pranešimas Nr. 1—72.

Šachmatai tik komandiniai (5 lentos komanda).

Pirmenybėse pirmaeilę teisę dalyvauti turi apygardinėse pirmenybėse dalyvavę komandos. Apygardinėse nedalyvavę komandos gali būti priimtos, jeigu bus vietos.

Prieauglio amžiaus kvalifikacijos:

A klasė gimę 1954 metais ir jaunesni,

B klasė gimę 1957 metais ir jaunesni

C klasė gimę 1959 metais ir jaunesni,

D klasė gimę 1961 metais ir jaunesni.

Visi pirmenybių dalyviai, tiek klubai, tiek ir pavieniai žaidėjai privalo būti atlikę 1973 metų ŠALFASS-gos metinę registraciją, ne vėliau, kaip iki pirmenybių registracijos termino balandžio 14 d. atitinkamoje apygardoje.

Nauji žaidėjai gali dalyvauti pirmenybėse, jeigu jų įstojimas į ŠALFASS-gą bus atliktas iki balandžio 14 d.

Žaidynių mokestis komandoms: vyrų A kl. krepšinio 25 dol.; vyrų B kl. krepšinio 20 dol.; moterų ir berniukų A kl. krepšinio 15 dol.; mergaičių A kl. ir berniukų B kl. 10 dol.. berniukų C kl. ir D kl. krepšinio 5 dol.; vyrų ir moterų tinklinio 10 dol.; mergaičių ir berniukų A kl. tinklinio 7.50 dol.; mergaičių B kl. tinklinio 5 dol. Stalo teniso starto mokestis sumokamas vietoje, rengėjams nustačius reikiamą sumą. Šachmatų mokestis sumokamas vietoje. Krepšinio, tinklinio komandinis mokestis būtinai privalomas prisiųsti kartu su komandų registracija. Mokesčio neprisiuntus, registracija grąžinama.

Pirmenybių registracija privalo būti atlikta iki balandžio 14 d. šiuo adresu: L.S.K. Kovas, Irena Sventickaitė, 9025 Crosley, Detroit, Mich., 48239, U.S.A.

Atliekant dalyvių registraciją reikalinga pasiųsti rengėjams: vieną egzempliorių "Bendrojo Registracijos Lapo" ir po vieną kiekvienos komandos registracijos lapą. Stalo tenisui ir šachmatams reikalinga sudaryti atskirą sąrašą.

Lygiagrečiai iki to pačio termino privaloma prisiųsti po vieną nuorašą, kiekvieno vieneto registruojamo Pirmenybėse, centro valdybai.

Klubas dalyvaująs su viena krepšinio komanda privalo pristatyti bent vieną teisėją, o klubas su dviem ar daugiau komandomis pristato bent 2 teisėjus.

Nakvynes prašome rezervuoti iš anksto hoteliuose pagal rengėjų pranešimą.

Tolimesnes informacijas išsiuntinės rengėjai.

Centro valdyba

Krepšinio rinktinė — jų rankose. Aleksas Laurait'is, dešinėje, krepšinio komiteto pirm., ir Jonas Valaitis, krepšinio rinktinės treneris.

Nuotr. Z. Degučio

SPORTAS OKUPUOTOJ LIETUVOJ

Maskvoje įvyko Sov. S-gos lengvosios atletikos trenerių pasitarimas, kuriame buvo aptartos Miuncheno olimpiados pasekmės, taip pat nustatant planus jau 1976 įvykstantiems olimpiniams žaidimams. Svarbiausią pranešimą padarė vyr. treneris J. Stepančionokas pažymėdamas, kad Sov. S-gos lengvaatletai pasirodė prasčiau kaip iš jų buvo tikėtasi. Kadangi pasitarime dalyvavo keli treneriai iš Lietuvos (P. Karoblis, A. Karpavičius), J. Stepančionokas papeikė ir mūsų tėvynės atstovus — K. Šapką, R. Plungę, R. Bitę už jų blogą startą Miunchene. Be abejo, atsižvelgiant į gardesnę sportininko duoną (futbolininkas Lietuvoje gauna iki 150 rublių, krepšininkas 110—120 rublių ir pan. lengvosios atletikos atstovai) mūsų sportininkams ir treneriams teks stipriai "pasispausti". Nežiūrint to, trenerių konferencijoj buvo sudarytas 1973 m. Sov. S-gos lengvosios atletikos rinktinės kandidatų sąrašas. Iš Lietuvos į kandidatų rinktinę pateko šie atstovai: N. Sabaitė, E. Titmonaitė, Augustinavičiūtė, M. Treinytė,R. Aukštuolis, P. Šimonėlis, R. Bitė, J. Grigas, K. Šapka, R. Plungė, J. Dabrila. Į jaunimo rinktinę įtraukti: L. Baikauskaitė, V. Sasnauskas, B. Gudžinskaitė.

Pradėję nuo "sportų karalienės", nors trumpai tenka sustoti ties Sov. S-gos uždarų patalpų lengvosios atletikos pirmenybėm. Šiuo metu lietuviai stipriai "laikosi" rutulio stūmimo sektoriuje, tad ir daugiausiai vilčių buvo dedama į šią rungtį. Ir mūsiškiai neapvylė, nes Arūnas Vitkevičius paskutiniu bandymu rutulį nustūmė 18,96 m. ir užėmė antrą vietą, ketvirtą — R. Plungė ir septintą — E. Skopas. Gražiai pasirodė studentė M. Treinytė. Kauno uždarų patalpų pirmenybėse, kaip atsimenam, Margarita nušoko 6,32 m. (šiuo metu, geriausia pasekmė visoje Sov. S-goje), o Maskvoje mūsiškė buvo trečia, nušokdama 6,16 m. Kaunietę pralenkė tik rumunė ir rusė. Negalima užmiršti Ž. Lakavičiaus, bėgusio 1500 m. su geriausiais Sov. S-gos bėgikais. Nors kaunietis trumpai vadovavo bėgimui, tačiau prieš pabaigą atrodo pritrūko jėgų ir buvo šeštas parodęs gerą laiką — 3 min. 47,9 sek.

KREPŠININKAI

O kaip laikosi mūsų krepšininkai. Pradėsime nuo vyrų ir antrosos lygos dalyvio — Vilniaus Statybos. Vilniečiai įsitvirtino antroje vietoje, nes Rygos ASK pralaimėjo Latvijos sostinės kitam penketukui. Pirmųjų keturių komandų yra tokia padėtis:

1) Rygos ASK 30 rungt. 21 tšk.
2) Viln. Statyba 28 rungt. 19 tšk.
3) Spartako 26 rungt. 17 tšk.
4) Rygos VEF 28 rungt. 17 tšk.

Aukščiausios lygos pirmenybių lentelė taip atrodo:

1) CASK 18 rungt. 16 tšk.
2) Žalgiris 18 rungt. 14 tšk.
3) Leningr. Spart. 16 rungt. 12 tšk.

O mūsų gražioji lytis? Abi Lietuvos komandos — Vilniaus Kibirkštis ir Kauno Politechnikos pergyvena atjauninimo procesą. Jos žaidė gan kovingai, iki pačių paskutinių sekundžių neatiduodamos lengvai savo priešininkėms laimėjimų. Štai paskutinės mūsiškių pasekmės: Politechnika — Maskvos Spartakas 62:49 (34:23), Kibirkštis — Kijevo Dinamo 54:73, Politechnika — Kijevo Dinamo 63:77 (29(29), Kibirkštis — Spartakas 75:86 (30.45). Po šių rungtynių pirmenybių lentelė moterų grupėje yra:

1) Rygos TTT 11 tšk.
2) Sverdl. 9 tšk. ir
7) Kibirkštis 5 tšk.
9) Politechn. 3 tšk.

Prie Rygos pergalių daugiausiai prisideda M. Semionova, kuri rungtynėse Rygos TTT prieš Leningrado Spartaką pati pelnė 44 tšk. Ji yra virš 2 m. ūgio, tad moterims sunkiai uždengiama.

K. Baronas

TRUMPAI IŠ LIETUVOS

— Vilniaus Statybos krepšininkai antrosios lygos pirmenybėse įveikė Baku 105:52 ir 90:75.

— Susumuoti taškai įvykusių Kaune Sov. Sąj. stalo teniso pirmenybių. Surinktais taškais, nugalėjo Maskva prieš Armėniją, ir Ukrainą. Ketvirta buvo Lietuva, pralenkusi Rusiją, Latviją ir kt.

— Ledo ritulio pirmenybių pasekmės: Kauno Inkaras — Plungė 3:3 ir 8:2, N. Vilnios Žalgiris — Kauno Staklės 6:1 ir 6:1. Lygoje ir toliau pirmauja Kauno studentai prieš Žalgirį ir Inkarą.

— Birželio 14 ir 16 d. Ispanijoje įvyks krepšinio rungtynės tarp Europos rinktinės ir dviejų ispanų komandų. Į senojo žemyno rinktinę pakviesti šie žaidėjai: M. Paulauskas (Lietuva) A ir S. Belovai, A. Žarmuchamedovas (Sov. S-ga), Severinas (Lenkija), Čiosičius, Jelovacas, Tordičius (Jugosl.), Menegini, Bison (Italija), Zedniček (Ček.), Grunlund (Šved.), Gešvinder (Vak. Vok), Koroneosas (Graikija) ir Staelens (Pranc.) Rinktinei vadovaus Vytautas Zagorskis (Lenkija).

K. B.

VAGILIO PASITEISINIMAS

Olandijoje, iš Aleksmaro muziejaus buvo pagrobtas vertingas VanDeiko paveikslas. Sekančią dieną jis buvo surastas miesto parke. Policija areštavo kaltininką, kuris teisinosi: "Norėjau juo pasigėrėti. Van Deiko negalima gerai įžiūrėti muziejuje, tikroji jo vertė atsiskleidžia tik gamtoje. Vienintelė mano kaltė, kad nesuskubau laiku nunešti į muziejų".

jm

Ralph Edwards, National Chairman, says:

Help make it a good one.
Give to Easter Seals
March 1 – April 22

DRAUGAS

THE LITHUANIAN WORLD-WIDE DAILY

4545 WEST 63rd ST., CHICAGO, ILL. 60629. Tel. LU 5-9500

Second class Postage paid at Chicago, Illinois. Published daily, except Sundays, Legal holidays, days after Christmas and Easter by the Lithuanian Catholic Press Society.

Subscription Rates: $20.00 — Chicago and Cook County, Illinois. Elsewhere in U.S.A. $18.00, Canada $20.00, Foreign Countries — $21.00

Prenumerata	metams	½ m.	3 mėn.	1 mėn.
Cook apskr., Ill.	$20.00	$11.00	$6.50	$3.00
Kitur JAV	18.00	10.00	5.50	2.50
Kanadoje	20.00	11.00	6.50	3.00
Užsienyje	21.00	12.00	7.00	3.00
Savaitinis	11.00	6.00	—	—

• Redakcija straipsnius taiso savo nuožiūra. Nesunaudotų straipsnių nesaugo, juos grąžina tik iš anksto susitarus. Redakcija už skelbimų turinį neatsako. Skelbimų kainos prisiunčiamos gavus prašymus.

• Redakcija dirba kasdien 8:30 — 4:30, šeštadieniais 8:30 — 12:00.

• Administracija dirba kasdien 8:30 — 4:30, šeštadieniais — 8:30 — 12:00.

DR. C. K. BOBELIS
INKSTŲ IR ŠLAPUMO TAKŲ CHIRURGIJA
Tel. — 695-0533
FOX VALLEY MEDICAL CENTER
860 Summit Street
Route 58 — Elgin Illinois

Tel. ofiso HE 4-5849, rez. 388-2235
DR. PETER T. BRAZIS
GYDYTOJAS IR CHIRURGAS
2434 West 71st Street
Val. pirm. ketv. 1 iki 7 popiet antr., penkt. 1-5, treč. ir šešt. tik susitarus.

Dr. Ant. Rudoko kabineta perėmė
DR. EDMUND E. CIARA
OPTOMETRISTAS
2709 West 51st Street
Tel. GR 6-2400
Val. pagal susitarimą: pirmad. ir ketv. 1—4 ir 7—9; antrad. ir penktad. 10—4, šeštad. 10—3 val.

Ofs. tel. 735-4477 Rez. PR 8-6966
DR. E. DECKYS
GYDYTOJA IR CHIRURGĖ
SPECIALYBĖ — NERVŲ IR EMOCINĖS LIGOS
CRAWFORD MEDICAL BUILDING
6449 So. Pulaski Road
Valandos pagal susitarimą

Rezid. Tel. — GI 8-0873
DR. W. M. EISIN - EISINAS
AKUŠERIJA IR MOTERŲ LIGOS
GINEKOLOGINĖ CHIRURGIJA
6132 So. Kedzie Ave., WA 5-2670
Valandos pagal susitarimą. Jei ne atsiliepia, skambinti: MI 3-0001

Tel. — BE 3-5893
DR. A. B. GLEVECKAS
GYDYTOJAS IR CHIRURGAS
Specialybė Akių Ligos
3907 West 103rd Street
Valandos pagal susitarimą

Ofiso tel. PR 8-2220
Namų — rezid. — Prospect 8-9081
DR. JANINA JAKŠEVIČIUS
J O K S A
V A I K Ų L I G O S
2656 West 63rd Street
Pirmad., antrad., ketvirtad. ir penkt nuo 12 iki 3 val. ir nuo 5 iki 8 val. vak., šeštad. nuo 1 iki 4 val.

Ofs. PO 7-6000 Rez. GA 3-7279
DR. A. JENKINS
GYDYTOJAS IR CHIRURGAS
Val.: kasdien nuo 1—4 p. p. ir 6
3844 West 63rd Street
iki 8 val. Trečiad ir šeštad. uždaryta

Visi telefonai 652-1381
DR. F. V. KAUNAS
GYDYTOJAS IR CHIRURGAS
1407 So. 49th Court, Cicero
Val. kasdien 10-12 ir 4-7 Trečiad. ir šeštad. tik susitarus.

Tel. ofiso ir buto OLympic 2-4159
DR. P. KISIELIUS
GYDYTOJAS IR CHIRURGAS
1443 So. 50th Avenue, Cicero
Kasdien 1-2 val. ir 6-8 val. vak. Išskyrus trečiadienius
Šetadieniais 12 iki 4 val. popiet

Tel. REliance 5-1811
DR. WALTER J. KIRSTUK
(Lietuvis gydytojas)
GYDYTOJAS IR CHIRURGAS
3925 West 59th Street
Val.: pirmad., antrad., ketvirtad. ir penktad nuo 12-4 val. p. p. 6-8 val. vak. šeštad. 12—2 val. p. p. ir trečiad. uždaryta.

DR. IRENA KURAS
GYDYTOJA IR CHIRURGĖ
KŪDIKIŲ IR VAIKŲ LIGŲ SPECIALISTĖ
MEDICAL BUILDING
7156 South Western Avenue
Valandos: Kasdien nuo 10 v. ryto iki 2 v. popiet. Trečiad. ir šeštad. nuo 10 v. ryto iki 1 v. popiet
Ofiso telef. RE 7-1168
Rezid. telef. — 239-2915

Remkite tuos biznierius, kurie skelbiasi dienr. "Drauge".

DR. NINA KRAUCEL KRIAUČELIŪNAITĖ
AKUŠERIJA IR MOTERŲ LIGOS
6132 S. Kedzie Ave.
Tel. WA 5-2670, neatsiliepus skambinti 471-0225. Valandos pagal susitarimą.

Ofiso HE 4-1818 Rez. PR 6-9805
DR. J. MEŠKAUSKAS
GYDYTOJAS IR CHIRURGAS
SPECIALYBĖ VIDAUS LIGOS
2454 West 71st Street
(71 ir Campbell Ave. kampas)
Pirmad., antrad., ketvirtad. ir penkt. nuo 3 val. popiet iki 7 v. vak. Šeštad. nuo 9 v. ryto iki 11 val. ryto — tik susitarus.

DR. FRANK PLEČKAS
OPTOMETRISTAS
Kalba lietuviškai
2618 W. 71st St. — Tel. 737-5149
Tikrina akis. Pritaiko akinius ir "contact lenses"
Val. pagal susitarimą. Uždaryta treč.

DR. A. PUSTELNIKAS
GYDYTOJAS IR CHIRURGAS
SPECIALYBĖ VIDAUS LIGOS
5159 South Damen Avenue
Tel. Ofiso PR 6-7800 Namų 925-7699
Valandos tik pagal susitarimą
Trečiadieniais uždaryta

Offiso tel.: 799-3720
IZOLDA M. RADVILA, M.D.
AKIŲ GYDYTOJA IR CHIRURGĖ
3235 W. VOLLMER
(Kampas 203 St. ir Kedzie Ave.)
Flossmoor, Illinois 60422
Valandos pagal susitarimą.

DR. LEONAS SEIBUTIS
Inkstų, Pūslės ir Prostato
CHIRURGIJA
2656 West 63rd Street
Val. antrad. nuo 1 - 4 popiet ir ketvirtad. nuo 5 - 7 vakare
Ofiso tel. 776-2888; rez. 448-5545

DR. J. J. SIMONAITIS
GYDYTOJAS IR CHIRURGAS
Adresas: 4255 W. 63rd Street
Ofiso tel. REliance 5-4410
Rez. GRovehill 6-0617
Valandos: pirm. ir ket. nuo 12 val iki 2 val. p. p. ir nuo 7 iki 8 val. vak antr. ir penkt. nuo 12 iki 2 val. p. p ir vakarais pagal susitarimą

DR. P. STRIMAITIS
GYDYTOJAS IR CHIRURGAS
Bendra praktika ir chirurgija
Ofisas 2750 W. 71st Street
TEL. — 925-8296
Valandos: 2—8 v. v. penktad. 10—11 ryto 2—8 val. vak. Šeštad. 1 iki 4 v. vak. Treč. ir sekmad. uždaryta
Rezid. tel. WA 5-3099.

DR. VYT. TAURAS
GYDYTOJAS IR CHIRURGAS
Bendra praktika ir moterų ligos
Ofisas ir rez., 2652 W. 59th St.
Tel. PRospect 8-1223.
Ofiso val.: Pirm., antr., treč. ir penkt. nuo 2 iki 4 val. ir nuo 6 iki 8 v. v. Šeštad. 2-4 val. popiet ir kitu laiku pagal susitarimą.

Of. Tel. HE 4-2123. Namų GI 8-6196
DR. V. TUMASONIS
CHIRURGAS
2454 West 71st Street
Val.: pirm., antrad., ketv. ir penktad 2-4 ir 6-8. Treč. ir šeštad. uždaryta

Tel. PRospect 6-9400
DR. ONA VAŠKEVIČIUS
(VAŠKAS)
GYDYTOJA IR CHIRURGĖ
6648 South Albany Avenue
Val.: pirm., antrad., ketv. 6—8 val vak., penktad. ir šeštad. 2—4 popiet ir kitu laiku pagal susitarimą.

Tel. ofiso PR 6-6446
DR. F. C. WINSKUNAS
GYDYTOJAS IR CHIRURGAS
3107 West 71st Street
Valandos: 1—6 val. popiet.
Treč. ir šeštad. pagal susitarimą

DR. PETRAS ZLIOBA
GYDYTOJAS IR CHIRURGAS
6449 South Pulaski Road
Ofiso tel. 767-2141. Namų 636-4850
Val.: pirm antr. ketv. 2—5 ir 6—8, penktad. 2—5. Šešt. pagal susitarimą.

Išsibarstymo grėsmė ir

STIPRŪS LIETUVIŠKOS DVASIOS ŽIDINIAI

Mūsų tautai pergyvenant sunkiausias vergijos dienas, apie trečdaliui lietuvių esant išblaškytiems po visus penkis pasaulio kontinentus, reikia labai rūpestingai siekti naujų stiprinančių laimėjimų ir labai jautriai pergyventi kiekvieną pralaimėjimą, ieškant sėkmingesnių būdų iš to vėl pakilti.

Išeiviai lietuviai, nors ūkininkų tautos žmonės, daugiausia yra susikoncentravę miestuose. Ypač Amerikos miestai juk daugiausia kūrėsi aplink fabrikus, kasyklas, skerdyklas ir kitas vietas, kur pritapo nauji ateiviai, o prie jų glaudėsi dar naujesni atvykėliai. Tačiau dabar Amerikos miestai pergyvena žymių pasikeitimų laikotarpį. Miestuose geresnis socialinis aprūpinimas ir kai kurių rasių žmonės, socialiniu atžvilgiu buvę sunkiausiose sąlygose, veržte veržiasi į miestus ir jų apgyventi rajonai ypač greitai plečiasi.

*

Tokių persilaužymų povelky yra įvykę žymių pasikeitimų ir kai kuriose lietuvių kolonijose. Pvz. savu laiku buvo stipri Roselando lietuvių kolonija, dar ne taip seniai pasistačiusi net savo dailią bažnyčią, kleboniją. Dabar tos Visų Šventų parapijos mokykloje yra net apie 96% vaikų negrai. Ištisos klasės mokykloje vien negrų vaikai. Tai daug pasako, į ką pavirto visa ta apylinkė. Lietuviškas gyvenimas apmirė.

Nėra garantijų, kad neatsitiks tas pats ir su kai kuriomis kitomis kolonijomis. Ta grėsmė jau labai ryški beveik pusei Chicagos lietuvių parapijų. Reikalas rimtas ir keliąs susirūpinimą. Vien tik gilių atsidūsėjimų čia nepakanka. Reikia dviejų dalykų — kiek galima skiepyti mintį, kad lietuviai atkakliai laikytųsi savo pozicijose neišsibarstydami, o antra — naujai atsirandančiose kolonijose reikia stiprinti naujos lietuviško gyvenimo židinius

*

Jau yra susidarę visa eilė nuolat stiprėjančių lietuviškų susigrupavimų, kaip Hot Springs, Miami Beach, Miami, St. Petersburg, Lemonte ir eilėje kitų vietų. Kai kuriose tokiose vietose jau net turimi lietuvių namai, kitur planuojama juos įsteigti.

Šiuose židiniuose turėtų rasti vietos viskas, kas stiprina lietuvių dvasią. Į mūsų lietuviškąjį charakterį įeina ir krikščioniškoji kultūra, kam irgi reikia teikti atitinkamą dėmesį. Medelline, Kolumbijoje, įsteigtuose lietuvių namuose skiriama stipri vieta religinei idėjai. Atsimintina, kad krikščionybės idėja savoje lietuviškoje formoje yra ypatingai stiprus ramstis sunkiose išeivijos dienose. Tą labai gerai jautė ankstybesnieji ateiviai, kurdami savas lietuviškas parapijos, bažnyčias, mokyklas, ta idėja neturi būti svetima ir dabar.

*

Žurnalas "U.S. News & World Report", plačiau rašydamas apie amerikiečius belaisvius Šiaurės Vietname (kovo 26 d. numery) duoda posmelį antrašte: "Religija — pagrindinis jų išlikimo veiksnys", kur pažymi, kad daugelio belaisvių dvasią palaikė jų religinis tikėjimas. Daugumoje belaisvių stovyklų buvo laikomos pamaldos nors kartą savaitėje, o dažnai net du kartus. Belaisviai pasakoja, kad jie meldėsi kasdien. Chorų giedamos religinės giesmės pasidarė įprastas dalykas. Vienas belaisvis, gyvenęs vadinamame Hanoi Hilton belaisvių dalinyje, pasakoja: "Mes turėdavome signalą sekmadienio rytais visuose rūmuose. Tada mes suklaupdavome sukalbėti Viešpaties maldą ar XXIII psalmę ir tada pakartodavome ištikimybės įžadą savajam kraštui. Mums nė nereikėjo kapeliono. Iš mūsų pačių žmonių atsirasdavo, kurie perteikdavo ryškias mintis. Mes giedojome, nors mūsų sargybiniai to ir nemėgo". Toliau tas pats žurnalas pažymi, kad "laivyno kapelionas, kuris apklausinėjo daugelį grįžtančių belaisvių, praneša jog beveik visi pažymėjo, kad tikėjimas ir maldos jėga palaikė juos. "Pagrindinis ramstis jų išlikimui, jų protinei ir jausmų sveikatai buvo gilus, augantis ryšys su Dievu. Tų žmonių istorija apie religinius patyrimus yra įkvepianti".

*

Tas faktas gali būti savotiškas kelrodis ir mums nelaisvės dienose. Naujai sukuriamuose lietuvių namuose, lietuvių klubuose, kur nėra savos parapijos, gali būti gilesnės pasaulėžiūros lietuvių organizuojamos lietuviškos pamaldos. Tegu jos kol kas būtų tik laikinos pravedamos kokio atostogų atvažiavusio, pravažiuojančio lietuvių kunigo. Tegu jas palaiko koks iš artimesnio kito miestelio atvažiuojantis dvasininkas, bet jau vis bus gera pradžia, kuri ilgainiui gali išsivystyti į ką nors stipresnio ir pastovesnio. Vietiniai lietuviai katalikai gali klabinti savo vyskupą, lietuvį vyskupą, Pasaulio lietuvių katalikų bendriją, pavienius kunigus, kviesdamiesi lietuvį dvasios vadą.

Krikščioniškoji kultūra yra neišskiriama lietuviškojo charakterio žymė. Religinė mintis vyresniuose ir jaunime padeda stipriau atsispirti prieš ateistinio markizmo pastangas laimėti lietuvį svetimiems parauliams, ir šioje srityje lietuvių iniciatyva gali būti labai palaiminga.

J. Pr.

Spaudoj ir gyvenime

GRUBŪS OKUPANTAI, GRUBŪS IR JŲ TARNAUTOJAI

Lietuvą užgrobę okupantai maskoliai visą laiką elgėsi nekreipdami dėmesio į gyventojų norus ir valią. Jų grubumas persidavė ir į jų tarnautojus. Apie tai galime įsitikinti iš "Tiesos" Nr. 24, kur sausio 28 d. įdėtas šis nusiskundimas:

"Vilniaus I-je poliklinikoje prie registracijos daug žmonių. Paūmėjęs gripas daugelį privertė kreiptis į gydytojus. Sostinės medikai kovoja su šia liga atkakliai, gerai pasiruošę ir, regis, susirgimų vis mažėja.

Daugelio lankytojų rankose mėlynuoja biuleteniai ir registratūroje tik sukamasi.

— Pasą turite. — klausia registratorė pagyvenusios moters, bet ši regimai neišgirdo ir tik klausiamai pasižiūrėjo.

— Kiek jums sykių kartoti! — pasigirdo riksmas.

Į pasimetusią, matyt dar ne visai sustiprėjusią po ligos, moterį, žiūrėjo kupinos neapykantos akys. Nuo šitokio grubumo stovintiems pasidarė nemalonu.

Po kurio laiko tas pats balsas patarė ligoniui aiškintis namuose, o ne čia su registratore.

Prie registracijos stalo atskubėjo daili mergaičiukė ir gyvai pakvietė.

Žmonės stovėję eilėje iš karto nesuvokė kam pirmam prišokti.

— Ko stovite ir žiopsot?

Buvo neįtikėtina, kad taip kreipėsi į ligonius ši jauna medikė.

Niekas nesiginčijo, nepriekaištavo ir ramiai kentė šią grubią atmosferą. Tik senas žilas žmogus kažkaip atsiduso ir lyg pats sau pasakė. "Kad apsilankytum poliklinikoje, reikia turėti stiprią sveikatą".

J. Žvilb.

Vak. Europa ėdama komunizmo vėžio

Rimtas konfliktų studijų instituto įspėjimas

A. J. STANIUS

Dabartinis pokarinis laikotarpis yra vadinamas koegzistencijos laikotarpiu. Ta koegzistencija buvo pilna didesnių ar mažesnių konfliktų, tarptautinių ar siauresnio masto. Jie visi buvo sukelti Sovietų Rusijos ar jos diriguojamų vietinių komunistų partijų. Įsidėmėtinas faktas, kad iš tų visų konfliktų laimėtoja išėjo Sov. Rusija. Vakarų Europos valstybės darė jai nuolaidą po nuolaidos. Jos buvo tokios, kad Sov. Rusija stiprėjo, o Vakarai silpnėjo. Šiuo metu tas nuolaidų šulinys visiškai ištuštintas.

Konfliktų studijų institutas Londone š. m. kovo 14 d. išleido savo pranešimą, kuriame duodami įvairūs pavyzdžiai ir faktai, ką Sov. Rusija yra laimėjusi. Pranešime sakoma. "Niekuomet anksčiau pažangioji civilizacija neteikė tiek progų ir padrąsinimo galingam priešui, pasiruošusiam ją pražudyti... lyg tai civilizacijai negrėstų joks pavojus".

Iš pranešimo matyti, kad Vakarų valstybės yra taip "suminkštintos" jog neturi nei valios, nei nori išgelbėti net tai, kas dar būtų galima išgelbėti.

Sov. Rusija nepasotinama

Sov. Rusijos komunistinė vyriausybė, stiprinama rusiškojo imperializmo, jaučiasi saugi iš Vakarų Europos pusės. Kremlius dabar gali laisvai atsikvėpti nuo triuškinančios ginklavimosi naštos ir tuo pačiu laiku pasilikti pajėgiausias. Dabar Sovietai importuoja vakarų technikos laimėjimus, gauna svetimo kapitalo sumoderninti savo pramonei ir padidinti savo mineraliniams ištekliams. Bet Sov. Rusija niekuomet neišleidžia iš akių tikrojo savo tikslo, kuris jai yra būtinas, aiškus, pavyzdingai suformuluotas ir aprūpintas visomis priemonėmis. Tas tikslas yra nuversti dabartines vakarų valstybių vyriausybes, panaudojant bet kokias priemones, išskyrus karą. Patys vakarai, sakoma pranešime, atidaro rusams duris įeiti ir daryti, ką tik jie nori. Vakarų vyriausybių sulepšėjimas imtis griežtų priemonių prieš visokius neramumus, pasileidusių asmenų atmetimas Vakarų civilizacijos tradicinių vertybių, rusams yra puiki veikimo dirva. Instituto pranešimas labai įtikinančiai rodo, kad dabartinis Sov. Rusijos uždavinys yra visai palaužti ir sunaikinai visuomenės moralę.

Vietiniai talkininkai

Čia rusams padeda vietinės komunistų partijos ir jiems palankios organizacijos. Maskva ir vietiniai komunistai, viešai dėl žmonių apgaulės smerkdami visokius "avantiūristus", slaptai juos aprūpina pinigais, pamokymais, padrąsinimais ir aktyviu bendradarbiavimu.

Imant atskiras vakarų valstybes, štai koks matyti vaizdas.

D. Britanijoje vietinė komunistų partija organizuoja ir diriguoja neramumus ir streikus pramonėje. Tik saujelė aktyvių komunistų kontroliuoja visas darbo unijas ir, naudodamiesi blokiniu balsavimu konferencijose, nurodo politinį kelią ir visai darbiečių partijai.

Prancūzijoje komunistų veikimas nukreiptas į intelektualus, kviečiant juos pamėgti kairįjį sparną, kaip pažangos ir išsilaisvinimo kelią. Jeigu kovo 11 d. komunistų-socialistų koalicija gavo 11 milijonų balsų, o gaullistų partija tik 9 milijonus, atrodo, kad komunistai jau yra patraukę didesnę visuomenės dalį savo tinklan. Prez. Pompidou bus priverstas bent keturis komunistų atstovus skirti į Strasburgo Europos parlamentą, kur jų jau laukia dešimts Italijos komunistų atstovų. Pagal to parlamento nuostatus 14 asmenų jau sudaro atskirą parlamento grupę. Ta grupė bus konstruktyvaus darbo ardymo grupė.

V. Vokietijoje vietiniai komunistai yra susikoncentravę paveikti jaunimą, diskretituodami vyriausybę, ir, kiek galima, daugiau įsisprausti į W. Brandto socialdemokratų partiją. Pastaruoju laiku pastebėta, kad tos partijos jaunųjų socialistų sparnas darosi itin aktyvus.

Italijoje komunistai jau kontroliuoja daug miestų ir rajonų savivaldybių, kur jie plačiai ir sėkmingai naudoja vadinamą "globos" planą. Fabrikantams ir darbdaviams komunistai pažada juos apsaugoti nuo streikų, sumažinti jiems mokesčius, pavesti įvairius darbų kontraktus, jei jie aukos komunistiniam fondui.

Universitetai ir mokyklos

Imant visus Vak. Europos kraštus sykiu, tai svarbiausi rusų taikiniai yra universitetai ir aukštosios mokyklos. Labai didelė komunistų įtaka jaučiama Italijos ir Prancūzijos universitetuose, ypač V. Vokietijos. Paskui seka mokytojai pradinėse mokyklose. Komunistų infiltracija ir subversija jau jaučiama kariuomenėje ir policijoje. V. Vokietijoje kas penktas jaunuolis atsisako stoti į kariuomenę "sąžinės" sumetimais.

Instituto pranešimas pabrėžia, kad komunistų įtaka į radiją ir televiziją Prancūzijoje ir Italijoje yra pasibaisėtina. D. Britanijoje radijo, televizijos ir spaudos viršūnėse komunistai turi iki 700 sau palankių asmenų.

Užnuodytas melas

Savo tikslų Sov. Rusija siekia prisidengdama nuodingu melu —duoti žmonėms laisvę. Tuo tarpu savuosius žmones laiko žiauriausioje nelaisvėje, neduodama jiems nei laisvai kalbėti, nei laisvai keliauti. Rusija nesigėdi sulaužyti bet kokios aarptautinės sutarties.

Bet ir šitoje mirtinoje ligoje dar žiba šviesi viltis. Komunizmo organizmas irgi yra graužiamas ir naikinamas laisvės bacilų. Sunku pasakyti, kurios bacilos greičiau veikia. Bet kol kas padėtis rimta. Ar greitai išgirsime autoritentingą balsą, kad skubiai reikia daryti Vak. Europos organizme operaciją — sunaikinti komunistiškojo vėžio bacilas, sunku įspėti.

Lituanistinės mokyklos mokiniai su mokytojais Philadelphijoje Vasario 16-sios minėjimo dieną. Iš k. į d sėdi mokytojai — Juozas Kananavičius, kun. Kajetonas Sakalauskas, dr. Jonas Puzinas ir Teresė Gečienė. Stovi mokiniai — Algis Šalčiūnas, Gailė Būraitė, Alė Surdėnaitė, Aušra Kananavičiūtė, Vilija Ramūnaitė ir Andrius Danta.

Nuotr. K. Čikoto

PASAULIO LIET. BENDRUOMENĖS IV SEIMO PLANAI

Pasikalbėjimas su dr. Jonu Geniu

Numatytam PLB IV seimui sparčiai artėjant, norėjau gauti konkrečių žinių apie iki šiol atliktus parengiamuosius darbus. Seimas įvyks Washington, D.C., rugpiūčio 30 — rugsėjo 3 dienomis.

— Ar galėtumėt paaiškinti, kodėl seimas šį kartą ruošiamas Washingtone? Ši klausimą kelia turėdama minty Washingtono mažą lietuvių kolonija.

— PLB valdyba svarstė PLB IV seimo vietos klausimą savo 1972 m. balandžio 22 dienos posėdyje ir nutarė šį seimą šaukti Washingtone, JAV sostinėje. Nežinau, kokie motyvai prisidėjo prie šio sprendimo. Iš tikrųjų, Washingtonas yra gražus ir įdomus miestas, kur yra daug ko pamatyti. Čia galima pajusti Amerikos sostinės pulsą. Lietuvių čia nedaug, bet mes esame gerai susiorganizavę ir neturėsime vargo šį seimą surengti. Tik mums truks žmonių užpildyti dideles koncerto ir banketo sales. Tikimės ir prašom, kad kaimyninių kolonijų komitetai suorganizuotų grupinius atsilankymus iš Baltimorės, Pittsburgho, Philadelhijos, New Jersey, New Yorko ir kitur.

— Kaip parinkote seimui patalpas, pasirenkant jas pačiame miesto centre?

— Seimui patalpų ieškojom, norėdami, kad jos būtų užtenkamai patogios (arti centro), užtenkamai gražios ir užtenkamai pigios. Statler Hilton viešbutis, kur seimas įvyks, yra tik trys blokai nuo Baltųjų rūmų, turi gražias sales knferencijoms ir banketui. Nakvynių kambariai kainuos tik 18 dolerių su viena lova ir 28 dol. su dviem lovom (mums davė papigintas kainas). Už sales mokėti nereikės. Patalpų adresas: Statler Hilton Hotel, 16th & K Streets, N. W., Washington, D.C. 20036.

— Kokios įdomybės, be seimo darbo posėdžių, laukia dalyvių ir svečių?

— Svečiams yra ruošiamas didelis koncertas, kur programą išpildys Čiurlionio ansamblis. Numatoma, kad šis parengimas įvyks Marylando universiteto teatro salėje, kur telpa 1000 su viršum žmonių. Taip pat Corcoran galerijoje, kuri yra tik pora blokų nuo seimo patalpų, bus lietuvių dailininkų meno paroda. Seimo delegatus priims Lietuvos atstovas ir ponia Kajeckai Lietuvos atstovybėje. Po pagrindinių sesijų įvyks iškilmingas balius. Čia numatoma turėti barą ir gerą orkestrą šokiams. Be to, kongresas vyks Washingtone, kur tiek daug paminklų, muziejų, vaizdžios rūmų ir kitų žymių vietų. Čia nebus nuobodu.

— Ar bus pamaldos Tautinėj šventovėj, kur yra ir lietuvių Šiluvos koplyčia?

— Taip. Iškilmingos pamaldos įvyks ten, kur yra Šiluvos Marijos koplyčia. Šv. Mišios bus laikomos šioje gražioje, milžiniškoje bažnyčioje prie didžiojo altoriaus sekmadienį. Ten telpa keli tūkstančiai žmonių. Mums rezervuota 500 vietų. Tikimės, kad šv. Mišias laikys vysk. V. Brizgys ir giedos Čiurlionio ansamblis. Tik pagalvokite, kaip viskas bus iškilminga ir gražu, jei viskas vyks taip gerai, kaip mes planuojame.

— Kas yra jūsų bendradarbiai šiame dideliame organizavimo darbe?

— Mano bendradarbiai yra energingi jaunesniosios kartos žmonės, kuriuos parenkant buvo nesilaikyta nei politinių, nei grupinių principų. Čia esam 4 vyrai: aš, inž. Stasys Bačkaitis, arch. Arvydas Barzdukas ir prof. dr. Zigfridas Vaitužis. Taip pat mūsų IV seimo komitete turim tris moteris: Dalę Lukienę, Juratę Micutaitę ir Genę Vasaitienę. Organizacinį darbą atlieka septynios komisijos: meno parodos, koncerto, banketo, finansų, informacijos, registracijos, priėmimo Lietuvos atstovybėje ir transporto. Banketo komisijai vadovaus Aldona Bačkaitienė, kitoms komisijoms — seimo komiteto nariai.

Visus kviečiame į Washingtoną Darbo dienos savaitgalyje rugpiūčio 30 — rugsėjo 3 dienomis.

Dalė Lukienė,
Informacijos komisija

EUROPOS IR AZIJOS SUSIDŪRIME

R. RASLAVIČIENĖ

15

Automobiliai stovi prie namų individualiuose garažuose — apdengti užvalkalais. Kažin, gal prasipiovus priešaky skylę ir važiuoti galima — automobilis visada liktų švarus, nei sudulkėjęs nei šlapias.

Mes gi šlapi, nes dar vis nesustoja liję. Už miesto vaikai taškosi balose, o aš žiūriu į šviesų lopą danguje ir meldžiuosi, kad jis virš Epheso apsistotų.

Laukai pageltę, krūmai nustagaravę, o retais tarpais kiokso lūšnelės.

Pakelėj karinis aerodromas be lėktuvų, tik bokštas ir keli namukai. Žemė visur ruda, lyg molis. Vasarą labai išdžiūsta, todėl iškasti tvenkiniai ir grioviai, kad laukai gautų drėgmės. Čia auginamas tabakas, medvilnė, alyvos ir figos.

Nedidelė mečete vidury laukų. Per garsiakalbį šventikas šaukia "Ala". Taip jis daro penkis kartus į dieną ir kaskartą dviem minutėm vėliau, nei praeitą dieną. Taip laikas slenka pagal turkišką kalendorių.

Tolumoje kalnai, apžėlę dviejų dienų barzda, o jų tarpukalnėse plauko debesys. Kai priartėjam, debesų uodegos sukasi apie mūsų autobusą. Ant pačios aukštumos stovi pilis iš 6 šimt. pr. Kr. Žmonės ją pavadino Dievo pilimi, nes tik Dievas galįs taip aukštai įlipti. Nuo jos sienų fakelais pranešdavo Sardi miestui apie artėjantį priešą.

Atrodo, kad pasiklysim tuose kalnuose, nes vieni užsibaigia, tuoj kitų virtinės prasideda. Pagaliau slėny privažiuojam miestą, kurio beveik nė nematau, nes smulkus lietutis purškia tiesiai į autobuso langus. Sustojam prie muziejaus.

Mus pasitinka pagarbioj vietoj, pačiam centre deivės Cybelės statula. Trys eilės krūtų simbolizuoja vaisingumą, o liūtų, stirnų, jaučių ir kitų gyvulių reljefai dengia jos kūną iki liemens ir reiškia, kad ji yra gamtos deivė ir globėja. Ant deivės Artemis galvos, kaip plačiabrylė skrybėlė, stovi miestas, o jos kūnas aplipęs bitėmis. Todėl ir Epheso miesto simboliu buvo parinktos bitės.

Muziejuj pilna dievų, deivių, gyvulių ir žmonių-žuvų skulptūrų. Visos jos ką nors reiškia, atrastos šventykloje, pilyje ar valstybiniuose rūmuose, kur buvo sprendžiamas miestų ir žmonių likimas, kur vystėsi vieno ar kito laikotarpio istorija, kur išliko laiko nesunaikinta bent dalis praeities.

Čia stovi Dioniso statula, apsupta jo padėjėjų—satyrų, vaizduojamų pusiau žmonėmis, pusiau ožiais; ant delfino jojančio berniuko figūra prie fontano, į kurį žmonės meta pinigus ir tyliai sušnibžda savo norą, romėnų periodo grindų mozaikos, freskomis išpuoštos sienos dalis ir nesuskaitomai daug kitų iškasenų, rastų Ephese.

Kasinėjimai pradėti čia 1867 metais ir tęsiasi dar dabar.

Muziejuje susidarau vaizdą, kad Ephesus yra kapinynas, kurį atkasus atgis tolima ir dar nevisai žinoma praeitis.

Dabartinis miestas daugiau panašus į kaimą, kurio gyventojai visai nesirūpina, kas slypi žemėje po jų kojom ir su nepasitikėjimu žiūri į turistų pilnus autobusus, ardančius jų kasdienybės rimtį.

Žąsų būrys pastoja kelią, kai pradedam judėti tik nulytomis ir todėl nedulkinomis gatvėmis.

Mūsų tarpe jauna vokiečių porelė: kai tik susėdam į autobusą, jis visą laiką skaito laikraštį, o ji miega. Važiuojam tarp namų, lūšnų ir griuvėsių, tarp dabarties ir praeities, per slėnį tarp dviejų kalnų — Mr. Pion ir Mt. Koressos, kur, kaip kokioj scenoj, vystėsi ir vystosi gyvenimas. Sunku patikėti, kad kažkada čia buvo didelis uostas. Dabar aplinkui sausuma ir kalnai.

Išlipę iš autobuso žąsele žygiuojam turistų pramintais takais tarp akmenų, užsilikusių pamatų ir žole apžėlusių kupstų prie griuvėsių ir kolonų, kurios remiasi į kalną ir ratu jį supa. Savo žymes čia paliko net šešios kultūros, kuriose ryškiausiai išsiskiria romėniškasis periodas.

Einam plokščių didelių akmenų grindiniu, kur kažkada buvo Šventoji gatvė. Ją apšviesdavo fakilai, kurie niekad neužgesdavo.

Pirtys jau tais laikais, t.y. II šimt. po Kr., buvo labai modernios, su šiltu, šaltu vandeniu, centriniu šildymu, karšto vandens baseinu ir mozaikinėmis grindimis. Ephesus buvo, tur būt, pirmas miestas, turįs vandentiekį ir kanalizaciją. Molio vamzdžiais vanduo bėgdavo į jūrą.

Valstybinė agora (turgavietė) buvo labai svarbi vieta. Čia ne tik prekiaudavo, bet spręsdavo ginčus ir teisdavo kaltuosius priešais stovėjusioje rotušėje.

Netoli jos ir tribūna, nuo kurios pasiuntiniai iš kitų miestų ar kraštų galėdavo kreiptis į ephesiečius. Reiškia, ir tais laikais buvo žinoma ir naudojama propaganda bei reklama.

(Bus daugiau)

A. a. prel. K. Klevinskas pokalbyje su Vladu Būtėnu pereitą vasarą. Nuotr. Lietuvių Foto archyvo

MIRĖ PRELATAS, KURIS PALAIDOJO 1000 LIETUVIŲ ANGLIAKASIŲ

VLADAS RAMOJUS

Vasario 27 d. Minersville, Pennsylvanijoj, mirė ilgametis vietos lietuvių klebonas kun. Kazimieras Klevinskas, gimęs 1896 m. gegužės 16 d., kunigu įšventintas 1920 m. gegužės 19 d. Tai reiktų dar papildyti, kad kun. K. Klevinskas, 1970 m. atšventus auksinį kunigystės jubiliejų, buvo pakeltas į prelatus.

Minersville buvo viena iš didžiųjų lietuvių salų senųjų Pennsylvanijos anglių kasyklų rajone. Tą salą mums su Elenute Bradūnaite ir kun. Al. Keziu teko aplankyti praėjusių metų gegužės 9 d. ir apie valandą laiko kalbėtis su tada jau sirgusiu prel. K. Klevinsku. Su buvusiu jo vikaru kun. M. Jarašiūnu praleidom net kelias popietes, taip pat turėjom progos aplankyti Minersville liet. Šv. Pranciškaus parapijos mokyklą bei joje mokytojaujančias seseles, kur radom nemažai lietuviškos šilumos. Tuos įspūdžius buvau paskelbęs "Draugo" kultūriniam priede, išspausdintam reportažų cikle.

Ir šį kartą pakartotinai noriu pabrėžti, kad Minersville miestelis ir tenykštė lietuvių parapija yra augantys objektai senųjų Pennsylvanijos anglių kasyklų rajone. Lietuvių Šv. Pranciškaus parapija praėjusių metų gegužės mėn. priklausė 500 šeimų ir 150 pavienių, kurių 85 procentai buvo lietuvių kilmės. Po ilgesnės pertraukos pirmasis ir vėl kuriam laikui paskutinis lietuviškas pamokslas buvo pasakytas 1971 m. per Velykas, tik ką čia vikaro pareigoms atkėlus kun. M. Jarašiūną. Tuo pačiu metu parapijos mokykloje mokėsi 225 mokiniai, kurie susipratusių seselių dėka buvo mokomi giedoti Lietuvos himną ir lietuviškų giesmių, dainų bei taut. šokių programos įvairiems minėjimams. Lietuvių kalba ilgesni laiką mokykloje nebuvo dėstoma, nes naujųjų pokario lietuvių ateivių į parapiją visai neatvyko, o vėliau LB švietimo organai čia, kaip ir į kitas vietos parapijas, nesiuntinėjo jokių lituanistinio švietimo programų ir, atrodo, nedarė pastangų, kad toje ir dabar dar turinčioje 225 mokinius bent kartą per savaitę būtų pamokoma lietuvių kalbos. Šia proga reikia priminti, kad 1972 m. buvusi Minersvillės liet. parapijos mokyklos vedėja seselė Ieva Teresė lietuvių kalbą yra dėsčiusi Worcesteryje, Baltimorėje ir kad dabar mokslo laipsniui iš lietuvių folkloro besiruošianti Elena Bradūnaitė lietuvių kalbos mokėsi kaip tik pas tą pačią Scrantone gimusią seselę.

Gamtovaizdis ir praeitis

Minnersvillės miestelis yra nuostabiai gražios gamtos fone, iš daubos bėgdamas į aukštus šlaitus, kurių viename stovi ir liet. parapijos ansamblis. 1972 m. gegužės 9 d., žiūrėdamas pro vietos lietuvių parap. mokyklos langus, užsirašiau: "Vedėja mus vedžioja po mokyklos klases ir visą laiką kalba tik lietuviškai. Labai žiūri, kad būtų visos durys uždarytos, nes apylinkėj siaučia vagys. Jau porą kartų įsilaužę apvogė ir šią lietuvių mokyklą. Kai žiūri pro mokyklos langus, matai retai sutinkamą gamtozaizdį: milžiniški kalnai dunkso, tarsi dūmodami amžių amžinųjų gilią dūmą, kaip ledynai į gilumas nugramzdinę miškus, sustūmė šiuos milžiniškus kalnus, o po milijono ar kiek metų žmogaus išmintis surado, kad iš tų seniai į gilumas nugramzdintų ir suanglėjusių miškų susiformavo anglies kloda. Tada prasidėjo kita epocha — tūkstančiai angliakasių leidosi į gilius tunelius, į šachtas ir su didele rizika sveikatai bei gyvybei kasė anglis ir kėlė į žemės paviršių. Čia dirbo įvairių tautų žmonės, išskyrus tik žydus ir juodukus. Sako, kad juodukai neatlaikydavo šachtų atmosferos ir vėliau net pasikardavo.

1893 m. kun. Žebrys, iš netolimo Šenadoriaus atvykęs į Minnersvillę, kur tada lietuviai jau sudarė 200 žmonių bendruomenę, čia lietuviams atlaikė pirmąsias Mišias, o 1895 m. buvo įsteigta ir lietuvių parapija, 1970 m. atšventusi deimantinę sukaktį. 1898 m. kun. Matulaitis Minnersvillėje pradėjo leisti "Amerikos Lietuvių Balsą", iš kurio ilgainiui išaugo dabartinis "Garsas". Bažnyčios statytojai buvo kun. V. Dargis, kun. Dumčius, kun. Abromaitis, o gražius mokyklos rūmus pastatė prel. J. Karalius. Minnersvillėje darbavęsis 1923 - 29 m.

Prel. K. Klevinskas, kurio asmeniui skiriamos šios eilutės, į Minnersvillę buvo atkeltas 1933 metais ir čia išgyveno iki paskutiniųjų dienų. Apie parapijos praeitį ir bendrą stovį prel. Klevinskas mums pasakojo: "Čia klebonauju nuo 1933 metų. Anksčiau į parapiją svetimtaučių nepriimdavau. Kai po II pasaulinio karo negavau naujų ateivių, parapija ėmė smarkiai mažėti, dėl darbų stokos apylinkėje žmonės kėlėsi kitur gyventi. Parapija artėjo prie katastrofos. Jai išgelbėti teko priimti ir kitų tautybių žmones. Dabar 75 procentus parapiečių sudaro jauni žmonės. Tai gal vienintelė jaunėjanti parapija plačioje apylinkėje. Iki II pas karo turėjom puikų chorą, vedamą vargonininko Nekrašo. Bet kai vyrai išėjo į kariuomenę, išnyko ir choras. Dabar tik seselės vaikučius dar pamoko lietuviškai giedoti. Aš pats per 39 klebonavimo metus palaidojau apie tūkstantį lietuvių angliakasių..."

Ilsėsis su angliakasiais

Tokia tai buvo tada nuotaika, nors dar Lietuvoje gimusio, bet jau JAV gimnaziją ir kunigų seminariją baigusio prel. K. Klevinsko. Iš pirmųjų žvilgsnių, o taip pat pasikalbėjus su seselėmis bei vikaru, susidarėm įspūdį, kad klebonas toje augančioje parapijoje per bažnyčią gal galėjo daugiau pasitarnauti lietuvybės ateičiai, nes turėjo susipratusias seseles ir tik neseniai Romoje lietuvių Šv. Kazimiero kolegijoj išauklėtą vikarą kun. Matą Jarašiūną. Dabar, iš "Draugo" sužinojęs apie jo mirtį, perskaičiau iš ten atsivežtą sukaktuvinį Minnersvillės liet. parapijos leidinį, išleistą 1970 m. parapijai minint deimantinę sukaktį. Iš to ištisai englų kalba paruošto leidinio patyriau, kad vis dėlto jame pasistengta gyvai akcentuoti lietuvišką parapijos praeitį, minimos dabar parapijoje tebeveikiančios lietuviškos draugijos, o pabaigoje įdėtas Lietuvos himnas su jo vertimu ir į anglų kalbą, nes per parapijos sukakti tas himnas buvo viešai giedotas pradžios mokyklos mokinių ir visos visuomenės. Tai akivaizdus ženklas, kad a. a. prel. K. Klevinskas rodė dėmesį ir lietuviškiems reikalams.

Prelato palaikai, tikiu, ilsisi Minnersvillės liet. parapijos kapinėse, esančiose aukštame kalne. Kapinių viduryje stovi paminklas šešiolikai parapijos vyrų, kurie žuvo II pas. kare, gindami pasaulio laisvę. Toliau į šonus skleidžiasi senieji lietuvių angliakasių kapai, kurių net visą tūkstantį į šias kapines palydėjo pats prelatas. Dabar ir buvęs ilgametis jų dvasios vadas amžiais gulės šalia jų, o už jo ir kitų kapų vėl bėga naujos kalnų virtinės su aplinkinių lietuviškų parapijų kapinėmis, kur ilsisi buvusi gyvoji Pennsylvanijos Lietuva.

Šalia nekrologo dar ir šviesesnė žinia: praėjusį rudenį, prel K. Klevinskui vis blogiau jaučiantis, į Minnersvillės lietuvių parapiją administratorium buvo paskirtas JAV gimęs kun. Jonas Lukšys, anksčiau klebonavęs gretimoje St. Clair liet. parapijoje. Šis šviesios lietuviškos sąmonės kunigas, ketverius metus mokęsis Vilkaviškio kunigų seminarijoje, bus labai naudingas vėl prikelti lietuvišką gyvybę augančios Minnersvillės jaunime. To iš širdies jam linkime, nes panašiu keliu jis parapiją vedė, būdamas St. Clair lietuvių parapijos klebonu, kur nebuvo net parapinės mokyklos, bet gyvavo gyvas lietuviškas žodis.

MŪSŲ KOLONIJOSE

Rockford, Ill.

ŠAUNIOS VAIŠĖS, LAIMĖJIMAI

Balandžio 8 d., sekmadienį, nuo 10 val. ryto iki 3 val. p. p. Lietuvių klubo patalpose Rockfordo Lietuvos Dukterų skyrius ruošia pačių narių namie pagamintų valgių vaišes. Įvairūs mėsos, žuvies, silkių, daržovių ir saldžių kepinių patiekalai bus paruošti svečiams labai prieinamomis kainomis.

Ta proga bus ir laimėjimai, kuriems suruošti prašome visų lietuvių dosnios rankos. Visokius fantus (išskyrus naudotus rūbus ir avalynę) galima atvežti į Poškos kepyklą arba paskambinus 968 - 1055 ir 968 - 1407. Rengėjos atvažiuos į namus daiktų pasiimti. Laimėjimus tvarkančios ponios labai prašo skirtus daiktus atiduoti ne vėliau balandžio 1 d.

Tikslas kilnus — pagalba vargstančiam artimui, todėl turime vilties, kad ir šį kartą susilauksime iš Rockfordo lietuvių nuoširdaus bendradarbiavimo.

Valdyba

Paterson, N. J.

ŽLUGO DIDELĖS IMPERIJOS, BET LIETUVIŲ TAUTA IŠLIKO

Lietuvos nepriklausomybės atkūrimo 55 metų sukaktuvių minėjimas Paterson, N. J., įvyko sekmadienį, vasario 18 d. Rytą buvo pmaldos už Lietuvą Šv. Kazimiero parapijos bažnyčioje. Mišias atnašavo ir šventei pritaikintą pamokslą pasakė klebonas kun. V. Dabušis. Prieš mišias buvo atgiedotos suplikacijos ir palaiminimas Švč. Sakramentu, kurį suteikė kleb. emeritas kun. J. Kinta. Pamaldos praėjo pakilioje nuotaikoje ir daugelio dalyvių akyse pasirodė susijaudinimo ašaros.

3 val. p. p. parapijos salėje įvyko iškilmingas susirinkimas, kurį pradėjo Bendruomenės pirmininkas Antanas Rugys. Pirmiausia sugiedota Amerikos ir Lietuvos himnai, o po to kleb. kun. V. Dabušis sukalbėjo invokaciją. Tolimesnei programai vadovauti A. Rugys pakvietė Danguolę Vizgirdienę.

Pagrindinis kalbėtojas buvo Amerikos Lietuvių Bendruomenės vicepirmininkas jaunimo reikalams Juozas Gaila iš Philadelphijos.

Jis trumpai priminė mūsų tautos kančias istorijos begyje. Žlugo didelės imperijos, bet mūsų tauta išliko. Lietuviai atsparūs: jie išlaikė savo kalbą, papročius. Per trumpą nepriklausomybės laikotarpį jie padarė didžiulę pažangą. Neišnyko ir nepalūžo sunkioj tremty. Nors sąlygos buvo vargingos, sukūrė savo mokyklas, teatrus, ansamblius. Išemigravę į užjūrius, dirbo sunkiai, bet mokė savo vaikus. Steigė šeštadienines mokyklas, kad nenutautėtų. Yra gražaus jaunimo, kuris dažnai parodo stiprią tautos valią. Gaila tik, kad tarp lietuvių yra susiskaldymo: senieji imigrantai, kurie didžiausioj daugumoj laikosi atokiai, liberalai - akiratininkai, kurie yra stipriai paveikti Amerikos liberalų. Jie nesiekia visiškos laisvės Lietuvai, bet nori daugiau teisių, kaip pvz. Lenkijoj, Vengrijoj ir kt. Vidury tų dviejų grupių yra Lietuvių bendruomenė. Ji rengia minėjimus, tautinių šokių šventes, dainų šventes, steigia šeštadienines mokyklas. Bendruomenė nesutaria su Amerikos Lietuvių taryba, kuri trumpai vadinama Alta. JAV iki šiol nepripažino Lietuvos okupacijos. Alta mano, kad tai jau gerai. Pataria nestatyti didelių reikalavimų ir neerzinti valstybės departamento. Bendruomenė gi priešingai — kur tik galima, kur prieinama, visur kelti balsą už visišką Lietuvos išlaisvinimą. Protestuoti dėl Kudirkos, dėl Amerikos Balso apvaržymo, dėl Pabaltijo valstybėse steigimo Amerikos konsulatų ir t. t.

Po Vietnamo karo Amerika, atrodo, daugiau links į Rusijos - Kinijos pusę. Lietuva bus daugiau užmiršta, todėl mums reikia kovoti visom galimom priemonėm, kad Lietuvos okupacijos nepripažinimas tęstųsi kuo ilgiausiai. Kai buvo paskelbta, kad San Francisco simfoninis orkestras lankysis Maskvoj, Leningrade ir Vilniuj, Bendruomenė tuoj kreipėsi į atitinkamas įstaigas, kad Vilnius nebūtų įjungtas į Rusijos teritoriją. Reikia veikti per senatorius, kongresmanus, kad jie spaustų valstybės departamentą. Reikia kreiptis į Amerikos spaudą, kuri, nors sunkiai mums prieinama, bet daugelį dalykų galima prakišti. Tik reikia noro, reikia truputį darbo. Reikia daugiau žydiško agresyvumo. Jaunimas daugely vietų pasirodė puikiai, bet jaunimo peticijai surinkta vos 70,000 parašų. Padėkime jaunimui kuo daugiau tų parašų surinkti. Kai lietuvis kandidatuoja į aukštesnį postą, remkime jį, balsuokime už jį. Remkime lietuvius prekybininkus. Daugiau dirbkime ir daugiau aukokime Lietuvos išlaisvinimo darbui. Tauta verkia, vaitoja. Ten sunku gyventi, žaisti. Padėkime jai.

Po to buvo pertrauka, kurios metu Paterson News fotografas padarė tautiškais rūbais apsirengusių mergaičių nuotrauką su p. Gaila, kuri buvo patalpinta vasario 21 d. Paterson News laidoje. Paterson News vasario 16 d. atspausdino trumpą vedamąjį Lietuvos reikalu.

Fotografą ir vedamąjį parūpino Kęstutis Čižiūnas, kuris dirba to laikraščio redakcijoje.

Lietuviškoj spaudoj jau buvo minėta, kad vasario 16 d. New York Times įsidėjo vedamąjį, pavadintą "Baltic States", kurį ištisai perskaitė Danguolė Vizgirdienė. Straipsnis labai geras, ir NYT šį kartą užsitarnavo mūsų visų padėkos.

Programos meninę dalį atliko solistas Stasys Citvaras. Jis padainavo šešias dainas: Naujalio — Kai skausmas tau širdį suspaus, Šuberto — Klajūnas ir Mozarto — Šitos šventovės rūmuos. Po šių dainų Klaudija Stankaitytė padeklamavo Ramualdo Kisieliaus eilėraštį "Laisvės daina". Meninę dalį solistas Citvaras užbaigė šiomis dainomis: Šimkaus — Tamsioj naktelėj ir Oi kas, ir Šumano — Du granadieriai. Jį pianinu palydėjo D. Conardi.

Minėjimui pasibaigus LB pirmininkas A. Rugys padėkojo visiems prie šventės prisidėjusiem ir visiems dalyviams už dalyvavimą ir aukas, kurių surinkta 1,001 dol. Daugiausia aukojo Ona Šepetauskienė — 110 dol.

Vasario 16 d. delegacija iš 20, kuriai vadovavo kleb. kun. V. Dabušis, lankėsi Patersono mero įstaigoj, kur meras pasirašė deklaraciją, skelbiančią vasario 16 dieną Lietuvių diena Patersone. Jo įsakymu virš Patersono rotušės buvo iškelta Lietuvos trispalvė, kuri ten plevėsavo visą savaitę.

Po to trumpai dar kalbėjo žinomas pedagogas Vaclovas Čižiūnas. Jis prašė, kad žmonės eitų į valstybines biblioteckas ir reikalautų knygų. Kai bus pareikalavimas tai bibliotekos stengsis jų įsigyti. Taip pat priminė, kad gegužės mėn. bus rinkimai į LB tarybą. Prašė, kad visi balsuotų.

Barb. Paež.

Hartford, Conn.

MIESTAS 100 DIENŲ NETURI AUTOBUSŲ

Jau daugiau, kaip 100 dienų, kai Hartfordas ir kiti aplinkiniai miestai neturi susisiekimo priemonių — autobusų. Dėl to labiausiai kenčia neturtingi žmonės, pensininkai. Dėl nebuvimo autobusų, kai kurie žmonės turėjo ir iš darbo pasitraukti.

Hartfordo miestą ir apylinkes aptarnavo Connecticuto autobusų b-vė, kurios autobusų vairuotojai jau nuo praeitų metų lapkričio pabaigos streikuoja. Streikas vyksta dėl lėšų stokos, nes Connecticuto Co. negali išsiversti ir turėjo didelių nuostolių. Todėl ir vairuotojams algų pakelti negali. Prieš streiką į vieną galą pravažiavimas mieste kaštavo 35 centai. Kelti pravažiavimo kainą nenorima, nes tai prisidėtų prie infliacijos. Pagaliau ir pakėlus kiek, vistiek visų reikalų ir vairuotojų atlyginimo nepatenkintų.

Dėl to Connecticuto Co. visą reikalą pavedė Conn. gubernatoriui Thomui Meskill, prašydama pagalbos. Kai susidarytų kiek lėšų, gubernatorius pasiūlius, valstijos seimelis priėmė įstatymą, leidžiantį šiam reikalui nuo kiekvieno parduodamo gazolino galiono imti po vieną centą daugiau. Bet jau kuris laikas, kai tas įstatymas priimtas, o autobusai dar vis garaže.

Žmonės renka parašus. Siunčia gubernatoriui, prie kapitoliaus vairuotojai ir žmonių minios vaikšto, šūkauja, bet ir tai negelbsti.

Be Hartfordo ir apylinkių miestų, į kuriuos eidavo Connecticuto Co. autobusai, kaip Manchesteris, Middle townas, Farmingtonas ir kiti, neturi autobusų susisiekimo ir New Havenas, Waterburys, Bridgeportas, nes ir į čia ateidavo ir viduj kursuodavo Connecticuto Co. autobusai.

Autobusai veikia tik New Britaine, nes čia jie yra privačių asmenų rankose. Atsirado vienas savininkas, kuris kas valandą leidžia kursuoti autobusą į Newingtoną (50 centų į vieną galą) ir į Hartfordą (75 centai į vieną galą). Anksčiau Hartfordo - New Britaino ruože kursavo Connecticuto Co. autobusai.

Taip, žmonės iš New Britaino pasiekia, kad ir kas valanda, Hartfordą. Bet atvažiavęs čia, jei turi reikalų kitame miesto gale ar šone, tai turi imti taksi ir mokėti 4 - 5 dolerius, arba eiti 3 - 4 mylias pėsčias.

Jonas Bernotas

Gausiai susirinkę New Yorko lietuviai paminėjo Lietuvos nepriklausomybės šventę vasario 18 d. Nuotr. C. Binkinns

Linden, N.J.

ATSILIEPĖ Į REZOLIUCIJAS

Amerikos Lietuvių tarybos Lindeno skyrius yra gavęs atsakymus į rezoliuciją, kuri buvo pasiųsta Vasario 16-sios minėjimo proga, iš šių vyriausybės narių, senatorių ir kongresmano: Department of State V-bės Sekretoriaus pavaduotojo John Richardson Amerikos prezidento ir V-bės Sekretoriaus Rogers pavestas, Amerikos ambasadoriaus prie Jungt. Tautų John Scali, senatoriaus Harrison A. Williams jr., senatoriaus Cliford P.Case ir kongr. Matthew J. Rinaldo. Abu senatoriai ir kongresmanas prisiuntė pasakytų senate ir kongrese ir įdėtų į Congressional Record kalbų, pilnus turinius. Jų visų kalbos yra labai šiltos ir draugiškos Lietuvos atžvilgiu, o kongr. Matthew J. Rinaudo tai ypatingai graži, jautri ir ilga kalba bei ištisai visa rezoliucija įdėta į Congressional Record. Visi penki savo lydraščiuose rašo, kad Amerika Lietuvos aneksijos niekad nepripažino ir ateityje nepripažins ir rems Jungtinėse Tautose ir Helsinkio konferencijoje laisvo apsisprendimo teisės įgyvendinimą.

K.

RECEPTAI

J. & J. PHARMACY
2557 W. 69th Street
Telef. PR 6-4363

STEEPLES PHARMACY
2434 W. 71st Street
Tel. 737-1112; jei uždaryta, tel. 776-4363.

PRISTATYMAS NEMOKAMAI
Važluojamos kėdės, rementai ir kt. įrankiai pirkti ar nuomoti. Importuoti odekolonai, Kvepalai ir Fanny May saldainiai.
Apsirūpinkite vitaminais: apsisaugoti nuo persišaldymų ir širdies sustiprinimui Vitaminą E. ir kt. Turime ir gydomų žolių.
Nemokamai supakuojame dovanas.
ANGELA ir VYTENIS DIRKIAI, savin.

A-K BAKERY
2645 West 63rd St., tel. RE 7-6505
CHICAGO, ILL. 60629
Savin. Antanas Kazilionis

KEPA ĮVAIRIŲ RŪŠIŲ KEPINIUS

Priima tortų ir kitų gaminių užsakymus įvairiems parengimams. Čia pat gaunami importuoti delikatesai, dešros, kumpiai, skilandžiai ir šviežios lietuviškos dešros. Atidaryta kasdien nuo 7 v. r. iki 6 val. vak. Uždaryta sekmadieniais ir pirmadieniais.

A — K kepyklos krautuvėje Marquette Parko centre

2458 W. 69th St. Tel. 737-2899 gaunami visi kepyklos gaminiai ir taip pat importuoti delikatesai, dešros, kumpiai, skilandžiai ir šviežios lietuviškos dešros. Atidaryta nuo 7 val. r. iki 7 val. vakaro. Uždaryta sekmadieniais ir pirmadieniais.

PASSBOOK SAVINGS...
the best way to save regularly!
5% a year

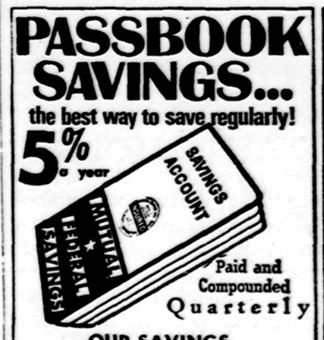

Paid and Compounded Quarterly
OUR SAVINGS CERTIFICATES EARN UP TO 6%

see us for HOME financing.
AT OUR LOW RATES
WITH REPAYMENT TO FIT YOUR INCOME...

INSURED

Mutual Federal Savings and Loan
2212 WEST CERMAK ROAD CHICAGO, ILLINOIS 60608
PETER KAZANAUSKAS, President Phone: VIrginia 7-7747
HOURS: Mon.Tue.Fri.9-4 Thur.9-8 Sat. 9-1
66 YEARS SERVING CHICAGOLAND

CLEVELANDO ALT SUSIRINKIMAS

Metinis ALT skyriuje dalyvaujančių organizacijų atstovų susirinkimas įvyksta sekmadienį, balandžio 8 d., 12 val. Šv. Jurgio lietuvių parapijos salėje.

Darbotvarkėje: valdybos veiklos, iždo ir kontrolės komisijos pranešimai, naujos valdybos ir kontrolės komisijos rinkimai bei skyriaus reikalai.

Visos organizacijos yra prašomos susimokėti nario mokestį (2 dol.) ir įgalioti iki trijų atstovų.

Bet kuris asmuo gali atstovauti daugiau negu vieną organizaciją, bet visi atstovai turės tik vieną balsą.

Skyriaus valdyba

ATVYKSTA AKT. VITALIS ŽUKAUSKAS

Žinomas humoristas ir judrus lietuviškos scenos aktorius Vitalis Žukauskas balandžio 14 d. atvyksta į Clevelandą ir naujosios parapijos salėje atliks visai naują, niekur negirdėtą programą. Taip pat matysime ir mokt. Pr. Karaliaus fantaziją — astronautai. Šios fantazijos sceninį apipavidalinimą tvarko rež. akt. Š. Peckus. K.

MOKSLEIVIŲ IŠVYKA

Clevelando Moksleivių at-kų Maironio kuopa kovo 3 d. suruošė išvyką į Clevelando miesto areną pamatyti Ice Follies. Moksleiviai turėjo progos pamatyti programą, atliekamą pasaulinių ledo čiuožimo meisteriu, dalyvaujant 1972 metų čiuožimo čempionui. Programa buvo labai įdomi. Be rimtų ir komiškų dalykų, grojo puikus orkestras. Visi moksleiviai buvo labai patenkinti ir pageidavo daugiau panašių išvykų. Išvyką lydėjo kuopos globėjas R. Bridžius ir pirm. Marius Laniaus kas. *Ada Jasinevičiūtė*

KAZIUKO MUGĖ

Kovo 24 d. Clevelande ruošiama Kaziuko mugė. Visi lietuviai skubės į Šv. Mergelės Nepaliaujamos Pagalbos parapijos salę mugės atidaryti. Po trumpos oficialios dalies galės sutikti seniai bematytus draugus, kaimynus, pažįstamus, ir visi kartu paviešėti skautiškoje aplinkoje. Jaunimas laukia šventės, nes pagaliau pamatys mėnesių mėnesiais trukusių darbų rezultatus, rinksis pramogai jaunimo kavinėje. Tėveliai taip pat laukia progos pažiūrėti, ką jaunimas padarė. Apatinėje salėje visų lauks skanūs pietūs. Programinė dalis įvyks 9 val. Jos tema: Vai lėkite, dainos.

Kad netektų laukti 1974-tųjų metų pamatyti, ką daro Clevelando skautija, aplankykite šių metų puikią Kaziuko mugę.

Vilija Nasvytytė

Du Išvykos Europon Komiteto vadovai: inž. Ant. Rudis (dešinėje), komiteto pirmininkas, ir žurnalistas Vyt. Kasniūnas, komiteto sekretorius. Nuotr. Z. Degučio

KANADOS ŽINIOS

Toronto, Ontario

JAUNIMAS ATLIKO PROGRAMĄ

Kanados Lietuvių Katalikių Moterų dr-jos Šv. Jono Kr. parapijos skyrius kovo 18 d. suruošė pobūvį — pietus parapijos vykdomai Anapilio statybai paremti. Pobūvio pasisekimas buvo pasigėrėtinas. Visi billietai buvo iš anksto išparduoti, ir daugelis norinčių gauti bilietus prie įėjimo — jų nebegavo ir turėjo grįžti namo.

Gražiu ir turiningu žodžiu pobūvį atidarė sk. pirm. T. Sekonienė, pasveikindama gausiai susirinkusius Šv. Jono parapiečius ir pasidžiaugdama, kad šiame pobūvyje atlikti meninę programą sutiko Toronto universiteto Lietuvių studentų klubo nariai.

Meninei programai pranešinėti pakviesta studentė R. Zubaitė pastebėjo: " Mes nesame meninis ansamblis, tačiau mūsų tarpe yra daug jaunų žmonių, kurie turi talentų ir ypatingo kūrybingumo."

Pirmuoju scenon buvo iškviestas stud. Algis Kuolas, kuris savo sukurtais kupletais, feljetonu ir linksmo pobūdžio kūrybiniu "potpouri" skaniai prijuokino publiką, kuri atsidėkodama smarkiai jam plojo.

Po to muzikinis trio: studentai Žibutė Šilininkaitė (smuiku), Kristina Strimaitytė (violončele) ir Eugenijus Krikščiūnas (pianinu). Jie išpildė Pastoralinę muziką iš Haendelio Messiah. Barcarollę Hoffmano pasakų — Offenbacho ir Londonderry Air — Kreislerio. Muzikiniam trio taipgi smarkiai plota, ypač už klasikinę muziką.

Stud. Antanas Šileika paskaitė savo kūrybos keletą eilėraščių, kurie gana modernūs ir turį didelę dozę humoro. Publika maloniai priėmė jauno poeto kūrybą.

Programos užbaigai penketas mergaičių (kurių nebuvo pranešto pavardės) padainavo "Linelius roviau ne viena" ir "Pražydo jazminai". Jų unisoninis dainavimas taip pat buvo publikos nuoširdžiai priimtas ir gausiais plojimais palydėtas.

Prieš vaišes maldą sukalbėti buvo paprašytas kun. J. Staškus. Per vaišes studentinis jaunimas dar ir padainavo

Šv. Jono Krikštytojo lietuvių parapijos klebonas ir Anapilio statybos svarbiausias iniciatorius kun. Petras Ažubalis padėkojo parapijos skyriaus katalikėms moterims už iniciatyvą suruošti tokį pobūvį ir paremti vykstančią Anapilio statybą, padėkojo salės projekto autoriui arch. Liačui ir kitų projektų vykdytojams — inžinieriams. Klebonas labai džiugiais žodžiais prašneko ir į mūsiškį jaunimą, ypač čia minimos programos atlikėjus. *Pr. Alšėnas*

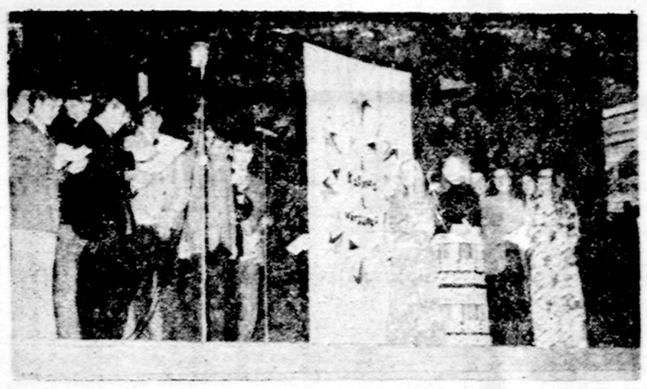

Clevelando studentai ir moksleiviai ateitininkai atlieka dalį meninės programos literatūros vakare sausio 27 d.

MŪSŲ KOLONIJOSE

Rochester, N. Y.

PASKAITA — VILNIAUS 650 METŲ SUKAKTIS

Šia tema kalbės prof. Jonas Puzinas kovo 31 d., šeštadienį, 7:30 val. Šv. Jurgio parapijos salėje, 545 Hudson Ave., Rochester, N. Y. Prof. Puzinas yra archeologas, įdomus kalbėtojas, Šia svarbia paskaita turėtų susidomėti visi lietuviai ir gausiai atsilankyti, nes Vilnius yra įspūdingas miestas, svarbus kultūrinis centras ir jo reikšmė Lietuvai yra nepaprastai didelė. Tačiau, ypač yra laukiamas jaunimas. Mokiniai, pradedant nuo 4 skyr. ir vyresni, turėtų būti paskatinti savo tėvų ir visuomenės skaitlingai dalyvauti. Yra reta proga pažinti Vilnių. Dalyvaukime

LB Kultūrinė sekcija

POETO SANTVARO VAKARAS

Balandžio 7 d., šeštadienį, 7:30 val. vak., Šv. Jurgio lietuvių parapijos salėje poetas St. Santvaras ne tik paskaitys savo poezijos, bet ir papasakos iš savo kūrybos pasaulio kai kurių įdomesnių išgyvenimų, įspūdžių.

VASARIO 16 DIENOS MINĖJIMO APYSKAITA

Lietuvos laisvės kovai remti viso aukų buvo surinkta 1,492 dol. Aukos ir toliau renkamos. Atmetus kai kurias rengimo išlaidas, Altos c. valdybai pasiųsta 1,100 dol., LB c. valdybai 100 dol. Likutis paliktas kasoje. Kovo mėn. 14 d. ALT skyr. valdybos posėdyje iškilus diskusijoms dėl vis didėjančio tarp ALT ir JAV LB vadovybių nesutarimo, vienbalsiai buvo priimtas nutarimas, kreipiantis į kalbamas vadovybes, prašant, kad kaip galint greičiau ALT ir JAV LB vadovybės rastų politinei ir kultūrinei veiklai bendrą sutarimą, vieni kitiems padėdami, o ne betiksliai lenktyniaudami kas patriotinėje lietuvių visuomenėje kelia tik nusivylimą ir apatiją. JAV lietuvybės išlaikymo ir kultūrinis darbas taip pat yra pirmaeilės svarbos.

KAZIUKO MUGĖ KOVO 25 D.

Vietos skautai rengia vadinamą Kaziuko mugę, pradžia 12 val., sekmadienį, Šv. Jurgio liet. parapijos salėse. Programoje St. Kairio kanklių ir birbynių ansamblis iš Toronto, Ont., mugė - kermošius, skautų rankdarbių paroda, pietūs, kava ir pyragaičiai. Laukiami visi. Rengia skautų tėvų komitetas ir "Dainavos" vietininkija.

PARAPIJOS 8 MĖNESIŲ APYSKAITOJE $ 52,522.11

Kovo 18 d. Šv. Jurgio liet. kat. parapijos apyskaitoje (nuo balandžio 1 d. iki gruodžio 31 d., 1972 m.) randame, kad per 8 mėnesius turėta 47,753.98 dolerių pajamų. Pridėjus 1972 metų kovo mėn. likutį 4,768.13 dol., viso susidarė 52,522.11 dol.

Didesnę pajamų dalį sudarė savaitinės rinkliavos 24,719.31 dol., aukos 1,367.25 dol., bingo žaidimai 6,775.37 dol., vyskupijos paskola 8,000 dol. (tėvams pranciškonams perimant parapiją, buvo rasta skubiai apmokėtinų skolų virš 8,000 dol.) ir kita.

Išlaidų didžiausią dalį sudarė grąžinta vyskupijai paskola 8,000 dol., mokesčiai ir specialios rinkliavos vyskupijai 7,993.52 dol., kunigų algos 5,349.91 dol., tarnautojų algos 4,679.27 dol. ir kt. Viso 47,922.12 dol. Likutis 4,599.99.

Nuo 1972 metų pradžios Šv. Jurgio liet. katalikų parapiją perėmė administruoti lietuviai tėv. pranciškonai, kurie šioje parapijoje tuoj rado visokeriopą paramą. Šiuo metu parapijos klebonu yra T. Augustinas Simanavičius. Parapijos biuletenyje pastebima, kad piniginiai reikalai nėra blogi. Parapijai priklauso apie 500 tikinčiųjų lietuvių.

— **Juozas Jurkus** per 4 savaitgalius išdažė Šv. Jurgio liet. parapijos didžiąją salę ir koridorius, sutaupydamas parapijai virš 1,500 dolerių. Dar yra reikalinga skubių remontų salių stogas ir grindys. Juozas Jurkus yra geraj žinomas patriotas lietuvis, aktyvus visuomeninkas, energingas Altos skyr. pirmininkas. **sb.**

RETAS SVEČIAS ROCHESTERY

LB Kultūrinė sekcija, kuriai jau kelintus metus vadovauja dr. Jonas Dėdinas, pasikvietė atvykti poetą, dramų kūrėją ir šiaip plataus masto lietuviškos kultūros darbininką Stasį Santvarą.

Rochesterio ir jo apylinkių lietuviams pasitaiko labai gera proga arčiau jį pažinti ir net su juo pačiu susipažinti, nes ta proga balandžio 7 d., 7:30 v.v. jis čia skaitys savo poezijos ir dramos ištraukų, pasakos savo ilgos patirties literatūrinius išgyvenimus, o po to prie kavos puoduko kiekvienas turės progos ir asmeniškai su juo išsikalbėti. Vakaras vyks lietuvių parapijos salėje.

J.

Newark, N. J.

UŽTARNAUTAS PAGERBIMAS

LB Newarko apylinkės metinis susirinkimas buvo sėkmingas. Pradėtas sausio 28 dieną Newarko lietuvių parapijos bažnyčioj 10:30 val. pamaldomis dėl žuvusių už Lietuvos laisvę. 12-tą valandą persikėlė į parapijos salę. Dalyvavo nepaprastai daug lietuvių.

Susirinkimas patvirtino dar dviems metams pirmiau išrinktą Newarko apylinkės valdybą, kuri pasiskirstė pareigomis: A. S. Trečiokas pirm., kun. P. Totoraitis vicepirm., Vyt. Vaitiekūnas sekr., Vikt. Jokubaitis ižd., dr. R. Šomkaitė jaunimo reikalams. Susirinkimą pilnai informavo apie 1972 metų sėkmingą apylinkės veiklą sekr. Vyt. Vaitiekūnas. Po susirinkimo meninė dalis, po jos — užkandžiai. Susirinkimą pravedė Kazys Trečiokas.

Trijų prezidentų medalio laimėtojas Simonas Kontrimas jam įteiktame nutarimo lape, kuris pasirašytas visos Newarko apylinkės valdybos narių, yra taip apibūdintas: (dalis ištraukos iš nutarimo) "Pripažindama išskirtinai atžymėtinu Amerikos LB Newarko New Jersey apylinkės lietuviškiems reikalams per eilę metų daug pasidarbavusį ir garbingo septyniasdešimt metų amžiaus sukaktį švenčiant Simoną Kontrimą nutarė apdovanoti Nepriklausomos Lietuvos Trijų prezidentų medaliu"... Lietuviais esame mes gimę, lietuviais turėsime ir būt!

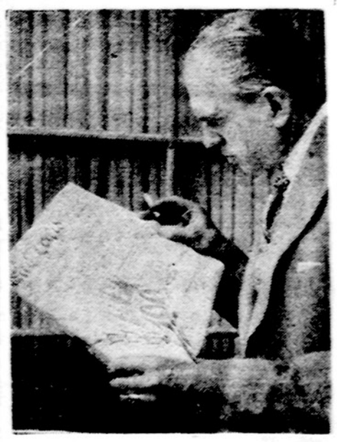

Simonas Kontrimas 1948 m.

Čia suminėta tiktai dalis Simono Kontrimo užtarnautų nuopelnų iš jo šakotos veiklos lietuviškais reikalais įvairiose organizacijose: Lietuvoje, tremtyje ir JAV. Nors dabar jau yra pasitraukęs į pensiją, bet ir tai dar nemažai dirba visais bendrais lietuviškais reikalais, kaip tai: JAV LB, Tautos fonde, Lietuvių fonde, platindamas Encyclopedia Lituanica ir kt. Stiprus lietuvių spaudos rėmėjas, dosnus aukotojas Lietuvos laisvinimui, šalpai ir kitiems lietuviškiem reikalams. **(ast)**

DARBINGAS LIETUVIŲ FONDO DERLIUS

Lietuvių fondo taryba savo 1973 vasario 25 d. posėdyje Chicagoje sudarė naujas LF komisijas, išklausė tarybos pirmininko dr. K. Ambrozaičio ir valdybos pirmininko dr. J. Valaičio bei kitų valdybos narių pranešimus, patvirtino paskirstytą 1972-jų metų pelną, diskutavo investavimo klausimais, priėmė LF narių metinio suvažiavimo programą ir aptarė kitus reikalus.

Naujų LF tarybos sekretoriumi išrinktas Povilas Kilius. LF valdybos pirm. dr. J. Valaičiui pristačius, 1973 metams LF valdybos nariais patvirtinti vicepirmininkai A. Rėklaitis, J. Kučėnas ir St. Džiugas, iždo sekretorium P. Želvys, iždininku K. Barzdukas ir sekretorium K. Girvilas.

1973-jų metų LF investavimo komisiją sudaro dr. J. Kazickas, P. Kilius, dr. P. Kisielius, V. Naudžius ir dr. V. Šimaitis. 1973-jų metų LF pelno skirstymo komisiją sudaro LF tarybos nariai dr. G. Balukas, V. Kamantas ir dr. A. Razma, JAV LB atstovai Č. Grincevičius, J. Račkauskas ir St. Rudys. LF statuto komisiją sudaro dr. K. Ambrozaitis, dr. G. Balukas, dr. A. Razma, dr. J. Valaitis ir LF teisinis patarėjas adv. P. Žumbakis.

LF valdybos iždininkas K. Barzdukas pateikė piniginę 1972 metų apyskaitą. 1972 gruodžio 31 LF turtas buvo 839,331 dol., kurio 793,620 dol. sudarė pagrindinis kapitalas (3,150 narių įnašai). Per praėjusius metus LF narių įnašai paaugo 73,174 doleriais. LF pelnas per metus sudarė 77,336 dol. Įvairios išlaidos kainavo 18,551 dol. Pelno liko 58,785 dol. Iš to likusio pelno 57,380 dol. buvo paskirstyti lietuvių kultūrai ir švietimui remti.

LF taryba sudarė specialią komisiją iš trijų LF pirmininkų: tarybos — dr. K. Ambrozaičio, valdybos — dr. J. Valaičio ir pelno skirstymo komisijos — dr. A. Razmos. Ši komisija, pasikvietusi reikiamus specialistus ir patarėjus, apsvarstys ir pateiks LF tarybai rekomendacijas, kam skirti gautą specialų testamentinį 13,000 dol. palikimą. Pagal velionės testamentą LF taryba šią sumą turi paskirti lietuvių rašytojui.

Dr. A. Razma pranešė, kad 1972 metais Lietuvių Fonde buvo gauti ir komisijoje apsvarstyta 61 formalus prašymas, kurių bendra suma buvo 150,000 dol. su viršum. Buvo patenkinti 36 prašymai ir paskirstyta 57,380 dol. suma. Nuo 1962 iki 1972 metų Lietuvių fondas padalino 229,380 dol. lietuviškiems reikalams.

LF metinis narių suvažiavimas šaukiamas 1973 gegužės 12 d., šeštadienį, Jaunimo centre, Chicagoje.

LF taryba laukia iš JAV LB institucijų aiškesnių rekomendacijų dėl LF pelno paskirstymo, ypač kultūrinėje srityje. Švietimo reikalais iki šiol labai planingai Lietuvių fondui savo rekomendacijas pateikdavo JAV LB švietimo taryba.

Posėdyje dalyvavo dr. K. Ambrozaitis, dr. G. Balukas, K. Barzdukas, K. Girvilas, K. Grina, V. Kamantas, dr. F. Kaunas, P. Kilius, dr. P. Kisielius, J. Kučėnas, V. Naudžius, dr. A. Razma, A. Rėklaitis, dr. J. Valaitis, P. Želvys ir P. Žumbakis.

Posėdžio pabaigoje LF kontrolės komisijos pirm. K. Grina pranešė, kad kovo mėnesį bus tikrinamos LF knygos ir iždas.

Lietuvių fondo 3,200 narių ir vadovybė šiandien gali džiaugtis 800,000 dol. pagrindiniu kapitalu, kuris jau davė arti ketvirtadalio milijono dolerių lietuvių kultūrai ir švietimui. **Koresp.**

— **Popiežius Paulius VI** atskirose audiencijose priėmė septynis naujai paskirtus kardinolus, kurių tarpe Los Angeles arkivyskupą Manning ir Bostono arkivyskupą kardinolą Medeiros, kurių arkivyskupijose gyvena didelis skaičius lietuvių katalikų.

Clevelandiečių Aukos Lietuvos Laisvinimo Reikalams

Iki 1973 m. kovo mėn. 13 d. Amerikos Lietuvių Tarybai aukojo:

$50.00: dr. J. Balčiūnas, J. ir J. Kunevičiai, B. Norvaišis, A. Pautienis.

$40.00: dr. J. ir I. Stankaičiai.

$35.00: dr. A. Martus.

$30.00: dr. J. Mačiulis, dr. V. Mauru tis, D. Trimakas.

$25.00: S. ir E. Alšėnai, A. Buknis, J Krištolaitis, K. ir A. Laikūnai, P. ir D Mikoliūnai, J. Mockus, dr. K. Pautienis

$20.00: V. Augulytė, dr. A. Aželis, A. Bielskus, Z. Dautartas, E. ir Z. Jakuliai, A. A. N. Kazlai, Kersnauskų šeima, V. ir O. Mažeikai, Ant. ir K. Nasvyčiai, Step. Nasvytis, Z. ir S. Obeleniai B. P., Radžių šeima, M. Rudaitienė, dr. J. ir A. Sandargai M. Smelstorius, V. ir P. Šenbergai, M. ir J. Švarcai.

$15.00. A. ir J. Augustinavičiai, G. ir J. Čyvai, K. Gaižutis, dr. E. Juodėnas, S. ir S. Laniauskai, M. O. N., K. ir J. Sniečkai, O. ir P. Žilinskai.

$11.00: K. ir O. Palubinskai.

$10.00: dr. J. Abraitis, M. Aukštuolis, A. V. Bakūnas, J. Balbatas, A. Baltrukonienė, N. Blynas, L. Brazauskas, dr. A. ir E. Bridžiai, R. Bridžius, dr. E. Butrimas (Pomeroy, O.), O. ir V. Čepukaičiai, S. ir D. Čipkai, A. Dovydaitis, Z. Dučmanas, A. ir P. Garkai, A. Gargasas, B. ir S. Garlauskai, I. ir D Gataučiai, S. ir E. Gausiai, V. Gedgaudas, A. ir V. Giedraičiai, B. Gražulis, dr. V. ir V. Gruzdžiai, J. A. Guėnas, S. ir H. Idzeliai, dr. S. Jankauskas (Toledo, O.), A. ir A. Jonaičiai, I. Jonaitienė, J. Kaklauskas, K. Karalis, P. Karalius, Alf. Karklius, Karsokų šeima, V. Kasakaitis, A. J. Kasulaitis, S. ir L. Keženiai, P. Kliorys, dr. J. ir M. Kriaučiūnai (Toledo, O.), H. Kripavičius, J. ir A. Kubiliūnai, A. ir E. Lūžai, E. ir B. Malcanai, V. ir M. Mariūnai, V. Matulevičius, O. ir B. Maželiai, S. Mikalauskas, A. Mikoliūnas, J. ir P. Mitalai, V. Nagevičienė, B. ir E. Nainiai, J. ir J. Naujokaičiai, J. Naujokaitis, E. Petkevičius, A. ir P. Petraičiai, A. R. Petrauskis, Z. Pivoriūnas, M. ir P. Puškoriai, A. Puškoriūtė, O. ir K. Raliai, V. Rutkauskas, V. J. Senkus, J. Skavičius, B. Snarskis, J. Stankevičius, dr V. Stankus,, J. Stempužis, E. ir J. Stepai, V. Stimburienė, J. Stravinskas, J. ir V. Stuogiai, A. Styra, A. Tamulionio šeima, B. ir Z. Taručiai, O. Teizeris (New York), K. Titas, P. Titas, V. Urbaitis, D. Vaičiūnas, R. Valodka, V Vinclovas, J. Virbalis, P. Zigmantas, R. Zorska, G. Žebertavičius, J. ir O. Žemaičiai, kun. K. Žemaitis, J. Žygas.

$8.00: L. Dautartas.

$6.00: K. Balaišis.

$5.00: V. Akelaitis, J. Apanavičius K. ir A. Atkočaičiai, V. Bacevičius, V. Bačiulis, M. Balys, M. Barniškaitė, H. Belzinskas, A. ir V. Benokraičiai, B Bernotas, V. ir S. Besperaičiai, J. ir S Butrimai, A. Cijunskas, J. Cijunskas, J Citulis, A. ir A. Čiuprinskai, V. Čvvas J. Damušis, B. ir V. Davis, K. Eidukaitis, B. Grincius, S. Ignatavičius, F. ir I Ilendai, J. Jakštas, J. Jasinevičius, V. ir B. Juodis, J. Juodišius, J. Kalvaitis J. Kaunas, P. Kaunas, J. Kazėnas, V. ir S. Knistautai, J. Krygeris P. Lelys, Vl. Macieiauskas, H. ir P. Maciiauskai, E Mackus, M. ir K. Marcinkevičiai, D. M., A. Masilionis, Vl. Matulionis, K. Mažonas, J. Miglinas, V. Miškinis, F. Modestavičienė, B. Natkevičiūtė, J. Naurušas, P. Naurušas, A. Nevulis, M. ir Z. Peckai, Vl. Petukauskas, A. Pinkuvienė, A. Rastauskas, A. Rukšėnas, J. Sadauskas, V. Sakas, S. Sankalaitė, S Slabokas, J. Smetona,, H. Stasas, L Staskevičius, V. ir J. Steponavičiai A. Šalkauskas, V. Šamatauskas, J. ir E. Šarkauskai, A. ir J. Siaučiūnai, K. ir E Širvinskai, P. Tamulionis, V. Taraška H. Tatarūnas, J. Urbšaitis, A. Valaitis, K. Žygas

$3.00: V. Kaunas, L. Leknickas, J Lepeška, E. Vyšniauskienė.

$2.00: R. Brazaitienė, A. Brazis L Brizgienė, A. Gecevičius, V. Gecevičius A. Grėbliūnas, P. Kazakas, L. Nagevičius, I. Visockas.

$1.00: I. Laurinaitienė, P. Sejonas, L Zajec, V. Zakys.

Viso Amerikos Lietuvių Tarybai surinkta $2,314.00 (aukščiausia suma Clevelande tol, kol siekia turimi archyvai, arba 19 metų)

Taip pat gauta $22.00 VLIKui ir $5.00 Lietuvių Bendruomenei.

Amerikos Lietuvių Tarybos
Clevelando Skyriaus Valdyba

ŠVENTOS MIŠIOS LIETUVIŠKAI

Visos nekeičiamos šv. Mišių dalys yra atspausdintos vienoj labai gražiai išleistoj knygelėj. Su šia knygele kiekvienas gali labai lengvai sekti naująsias šv. Mišias

Kai kunigas ar lektorius atskaito kintamąsias dalis, Jūs šioj naujoj knygelėj galite sekti visas nekintamąsias šv. Mišių dalis. Tekstas stambiomis raidėmis.

Taip pat rasite rinkinį dažniausiai giedamų šv Mišių metu giesmių.

Užsisakykit šį naują šv. Mišių vadovą lietuvių kalba.

Kaina 50 centų. 10% nuolaida, perkant 50 kopijų; 25% nuolaida, perkant daugiau kaip 50

Rašykite:

DRAUGAS
4545 W. 63rd Street
Chicago, Ill. 60629

Chicagos Pirmyn choras repetuoja Čigonų barono operetę. Matyti solistai ir choras. Premjera įvyksta šį šeštadienį. Nuotr. J. Mankaus

CHICAGOJ IR APYLINKĖSE

DAUGIAU DĖMESIO DIEVO VARDO DRAUGIJAI

Čia gražiai veikia gausi Šv. Vardo (vyrų) draugija. Jos tikslas nėra vien tik mėnesinė dvasinė puota (komunija) ir po to pusryčiai, susirinkimas. Tai tik priemonė, kad nariai neišsibarstytų, kad laikytųsi vienybės ir savo tarpe palaikytų draugiškumą.

Aukščiausias draugijos tikslas — Dievo idealas, nes žmogus katalikas niekad neturi savo akių, minčių ir jausmų nukreipti nuo Dievo, o turi visuomet stengtis, kad įvairiuose suėjimuose, kalbose nebūtų Dievo vardas paniekintas.

Kitas draugijos tikslas — jau nimo sauga nuo gresiančių aplinkos pavojų, būtent įsijungimo į blogas draugijas, įvairias gatvines "genges" ir gelbėjimas jau nuolio ar jaunuolės už neapgalvotą nusikaltimą patekusio į policijos rankas. Tikslai yra kilnūs, dėl to ne tik katalikams tėvams, bet ir jų vaikams labai svarbu ir naudinga tokiai draugijai priklausyti.

Draugijos dvasios vadas kun. J. Kuzinskas ir kleb. kun. A. Zakarauskas dažnai savo pamoksluose paskatina vyrus ir jaunimą spiestis po Šv. Vardo draugijos vėliava, o altaristas kun. Z. Gelažius visuomet, laikydamas Mišias, kanono vietoje garsiai prašo Dievo malonių ir Šv. Vardo draugijai. Jų balsas nenueina garsu tyruose. Jau atsiranda tėvų, kurie kartu su savo vaikais dalyvauja draugijos dvasinėj puotoj. Reiktų tik draugijos tvarkdariams narių eiseną iš salės į bažnyčią, taip patvarkyti, kad jaunimas eitų pirmas paskui draugijos vėliavą, po to jų tėvai ir toliau visi nariai. Šitokios eisenos dar labiau patrauktų tėvus savo vaikus pratinti prie gražaus draugijinio gyvenimo. Be to, ir draugijos ateitis yra ne žilaplaukiuose, o jaunime.

Praėjusiame susirinkime draugija nudžiugo, pamačiusi jau pasveikusį ir draugijos veiklon grįžusį kruopštų iždininką J. Tatušką. Pasveikintas jis padėkojo nariams už lankymą, taip pat prisiminęs draugijos maldas ir paskutinį patarnavimą jo mirusiai žmonai, žadėjo balandžio mėn. po narių dvasinės puotos apmokėti pusryčių lėšas. Kartu pareikšta padėka nariui Jonui Yerkes už apmokėjimą šio susirinkimo pusryčių. J. Yeskes yra plačiai žinomas šioj kolonijoj geležinių dirbinių krautuvės savininkas ir stambiausias Švč. Mergelės Marijos Gimimo parapijos rėmėjas. Tarp gausybės Marquette Parke (69-je ir 71-je gatvėse) įvairios profesijos ir verslo savininkų panašiomis J. Yeskes aukomis nėra draugijai svetimi ir kiti nariai: laidotuvių direktoriai — Evans, Petkus, Lak ir Palangos valgykla.

Iš ligonių lankytojo J. Vėžio pranešimo pasirodė, kad dar vis serga jau anksčiau minėti nariai — vieni ligoninėse, kiti namuose. Liūdniausia buvo žinia apie narį A. Barkauską: sergančios žmonos jis buvo globotojas. Rūpesčiai paveikė širdį ir jis turėjo gulti ligoninėn, o tuo pačiu metu mirė žmona.

Išklausius įvairius valdybos pranešimus, nario L. Venckaus įspūdžius iš Eucharistinio kongreso Australijoj, padėkojus B. Brazdžioniui už nemokamai Vasario 16 proga parodytus filmus iš nepriklausomos Lietuvos gyvenimo, susirinkimą baigė kleb. kun. A. Zakarauskas, nes pirm. V. Petrošius tą dieną buvo iškviestas ypatingoms pareigoms. Jis yra Chicago policijos detektyvas. **Koresp.**

SVEČIAS IŠ LOS ANGELES

Kęstutis Reivydas, iš Los Angeles, Calif., dviejų savaičių atostogas praleidžia viešėdamas dr. Leono ir Irenos Kriaučeliūnų šeimoje, Palos Park, Ill.

Jis yra 19 metų, gimęs Brocktone, baigęs Šv. Kazimiero lietuvių parapijos mokyklą, Los Angeles ir Loyolos aukšt. mokyklą. Dabar lanko Californijos valstijos universitetą, studijuodamas žurnalistiką. Žada siekti žurnalisto karjeros amerikiečių spaudoje, o taip pat baigti ir tinius šokius šoka Audros tautinių šokių grupėje ir šeštadieniais lituanistinėje mokykloje dėsto tautinius šokius. Jis yra baigęs tautinių šokių kursus 1971 m. Aktyviai dirba LB jaunimo sekcijoje pirmininku. Yra dalyvavęs IV-tos Dainų ir Tautinių šokių šventėse, kaip aktyvus programos dalyvis. Los Angeles lietuvių kolonijoje jis aktyviai reiškiasi lietuviškoje veikloje ir žada iš jos nesitraukti.

Studijuodamas žurnalistiką, mano uoliau pradėti bendradarbiauti lietuvių ir amerikiečių spaudoje.

Vida Kriaučeliūnaitė, kurią Kęstutis susipažino tautinių šokių kursuose, jam aprodė Chicagos įdomesnes vietas, supažindino su jaunimo veikla. O taip pat kiek ilgiau kalbėjosi su LŽS-gos Centro valdybos nariais apie šios sąjungos veiklą ir pareikė norą ateityje tapti jos nariu.

GRĄŽINA ĮNASUS, NAMŲ NESTATYS

Eilė statybininkų buvo paėmę įnašus po 200-264 dol., žadėdami su federalinės vyriausybės parama pastatyti neturtingesniems namus. Taupumo sumetimais, nenorint kelti taksų, dabar mažinamos federalinės išlaidos ir atsisakyta tokias statybas finansuoti. Statybininkai Chicagoje grąžina įnašus.

GĖLIŲ PARODA

Ateinantį šeštadienį McCormick parodų rūmuose atidaroma didžiulė gėlių paroda, kuri tęsis iki bal. 1 d. imtinai.

95,000 DOL. MENUI

Beverly meno centras, 2153 W. 111 St., Chicagoje, gavo 95,000 dolerių palikimą po E. Pillsbury mirties. Ji buvo viena iš steigėjų Beverly bendruomenės centro, kuriame puoselėjamas menas, teatras, muzika, filmai, baletas ir kitos kultūros apraiškos.

PROGOS — OPPORTUNITIES

BARBER SHOP
Pardavimui ar išnuomavimui.
69th St. Skambint 434-7933

PARDAVIMUI

Parduodama liuksusinė 1971 m. Chrysler — New Yorker. Skambint po 4 popiet — 581-4154

CONTRACTORS

NAMŲ REMONTAS
PRIEINAMA KAINA
Taisau ir naujai įrengiu vonias, virtuves, naujas lubas. Taip pat įrengiu kambarius rūsy.
Zigmas. Tel. 778-0838 ar 651-9625

Remkite tuos biznierius ku

(Nukelta į 5 pusl.)

MES TEBEMOKAM
6 % už 2 Metų
Certifikatus
(Minimum $5,000)

5 ¾ % už 1 METŲ CERTIFIKATUS (Minimum $1,000)
Open Mon. 9-8; Tues. Thurs. Fri 9-5; Sat. 9-1. Closed Wed.
SAINT ANTHONY SAVINGS
1447 So. 49th Court
Cicero, Ill. 60650
TEL. — 656-6330
Joseph F. Gribauskas,
Executive Secretary

FRANK'S TV and RADIO, INC.
3240 SO. HALSTED STREET TEL. — CA 5-7252
DIDELIS PASIRINKIMAS ĮVAIRIAUSIŲ TELEVIZIJOS
RADIO IR STEREO APARATŲ. PARDAVIMAS IR TAISYMAS
SPALVOTOS TELEVIZIJOS APARATAI

IŠNUOMOJAMA — FOR RENT

Išnuom. (nuo bal. 2 d.) 5 kamb. butas 3-me aukšte. $66.00 mėn. 4620 S. Wood St. Tel. 927-6790

Išnuom. 4 kamb. apšild. butas apyl. 51-os ir Ashland. $135.00 mėn. Užimti bal. 1 d. Nuomos užstatas reikalingas. Skambint nuo 9 r. iki 4 p. p. 225-9600, Ext. 1319.

Išnuom. 3-jų didelių kamb. butas arti 35-os ir Halsted. Naujai dekoruotas, su baldais. $135. į mėn.; be baldų $90.00. Pusę bloko iki baž., netoli krautuvių, teatro, ir autobusų. Reikalinga įmokėt mėnesio nuomą užstato.
Skambint 687-2437

Išnuom. taverna su 3-jų kamb. butu.
3564 S. Halsted St.
Tel. 925-2391

MISCELLANEOUS

VALOME
KILIMUS IR BALDUS
Plauname ir vaškuojame visų rūšių grindis
J. BUBNYS, tel. RE 7-5168

MOVING
SERENAS perkrausto baldus ir kitus daiktus. Ir iš toli miesto leidimai ir pilna apdrauda.
2047 W. 67th Place — WA 5-8063

HEATING CONTRACTOR
Įrengiu mieste ir užmiesty naujus ir perstatau senus visų rūšių namo apšildymui pečius, air conditioning ir vandens boilerius. Dirbu greit, sąžiningai ir garantuotai.
DOMAS ŽUKAUSKAS
4444 S. Western Ave.
Chicago, Ill. 60609
Tel. VI 7-3447

SIUNTINIAI Į LIETUVĄ
Ir kitus kraštus
NEDZINSKAS, 4065 Archer Ave.
Chicago, Ill., 60632, tel. YA 7-5980

10% — 20% — 30% pigiau mokėsit už apdraudą nuo ugnies ir automobilio pas
FRANK ZAPOLIS
3208½ WEST 95th Street
Chicago, Illinois
Tel. GA 4-8654 ir GR 6-4339

COSMOS PARCELS EXPRESS
SIUNTINIAI Į LIETUVĄ
2501 W. 69th St., Chicago, Ill. 60629
3333 S. Halsted, Chicago, Ill. 60608
Tel. WA 5-2737; 254-3320
Įvairių prekių pasirinkimas moto. ciklai, šaldytuvai, maistas, dolerinai CERTIFIKATAI IR AUTOMOBILIAI
V. Valantinas

A. VILIMAS
MOVING
Apdraustas perkraustymas
įvairių atstumų
823 WEST 34th PLACE
Tel. FRontier 6-1882

NAMŲ APŠILDYMAS
Taisau senus ir įdedu naujus pečius. Pigiai išvalau ir alyvinius perdirbu į dujų. Įdedu vandens šildytuvus
A. BANYS — 447-8806

VYTAUTAS ŽUKAUSKAS
SIUNTINIAI Į LIETUVĄ
Gerų prekių didelis pasirinkimas. Automobiliai, šaldytuvai, televizijos, doler. certifikatai, maistas, akordeonai.
2608 W. 69th St., Chicago, Ill. 60629
TELEF. WA 5-2787

TELEVIZIJOS
Krautuvė Marquette Parke
Spalvotos ir paprastos Radijai ir stereo.
Pardavimas ir taisymas
MIGLINAS TV
2346 W. 69th St. — tel. 776-1488

BERT'S STANDARD SERVICE
Road Service — Major Mechanical
Elektroninis motor sureguliavimas (Tune up). Air condition specialistai. Gazolinas, padangos ir kiti reikmenys.
6645 S. Western — Tel. 778-9250
Savin. Norbertas Langys

CLASSIFIED GUIDE

REAL ESTATE

Pigiai parduodamas medinis pajamų namas. Marquette Parke.
434-9583, po 6 v. v.

12 BUTŲ NAMAS
su balkonais
Kampas 59-tos or Troy. 3 metų senumo. Karštu vand. apšild. Krosnys, šaldytuvai, oro vėsinimas, kilimai. $2,500 pajamų per mėn.
Kaina $185,000. Sakmbint 469-8282

Big, Big bargain. See owner and builder 2505 West 61st St. Nineteen apartments, best construction and upkeep. Clean — like new. Big income. Very reasonable. For information see owner. R. T. Johnson, 2502 West 61st St., Chicago. 434-8469.

ŠIMKUS REAL ESTATE
NOTARY PUBLIC
INCOME TAX SERVICE
Tvarkingai patarnauja visais Real Estate reikalais. Be to čia veikia Notariatas, daromi ir liūdijimai vertimai, užpildomi pilietybės pareiškimai ir įvairūs blankai.
4259 S. Maplewood — CL 4-7450

2-jų utų po 5 kamb. namas Brighton p-ke. apyl. 43 ir Rockwell. Vienas butas laisvas. Skambinti savininkui.
523-4846

NORITE NAMŲ

8 kamb. architekto moderni mūro rezidencija. 60 p. lotas. Mūro garažas. Gage pke. $33,500.

Gražus 6 kamb. mūras. Moderni kabinetų virtuvė. Naujas gazu šildymas. Alumin. langai. Garažas. Arti mūsų. $22,900.

Aukštas 6 butų mūras Gage parke. Gazu šildymas. Alumin. langai. Platus lotas. Geležinė tvora. Naujas garažas. Apie $7,000.00 pajamų. Rinkos kaina.

2 butų puikus mūras. Arti mūsų ofiso. Gazu šildymas. Garažas. Daug priedų. $30,000.

1½ aukšto mūras. 2 butai — 5½ ir 4½ kamb. Karpetai. Alumin. langai. Moderni virtuvė. Gazu šildymas. Garažas. $18,800.

10 butų. 2-jų aukštų mūras. Arti Kedzie ir parko. Apie $15,000 pajamų. Galima gauti už $70,000.

Pries 10 metų, priešais Marquette parką statytas. Liuksus pajamų mūro namas. 5 kamb. ir 3 kamb. butai. Karpetai. Naujas garažas. Daug priedų. $31,500.

6½ kamb. didelis Georgian. 1½ vonios. Įrengtas sausas beismentas 2 auto garažas. Apie 20 m. kaip naujas. $23,000.

6 kamb. modern. medinis. Naujas gazu šild. Kabinetų virtuvė. Arti Marciulio radijo. $15,800.

Modernus 6 kamb. 14 metų mūras. 60 p. lotas. Garažas. Centr. oro vėsinimas. Įrengtas beismentas. Baras. 2 vonios. $24,000.

Platus veritnas lotas Marų pk. prie mokyklų. Kaina $9,900.

VALDIS REAL ESTATE
7051 S. Washtenaw Av., RE 7-7200

Mūr. bungalow. 6 kamb. Didelė miegamieji. Modernios vonia ir virtuvė. Mūr. garažas. Platus sklypas. Daug priedų. 64 ir California. $26,900.

Mūr. 4 miegamų su 3 tualetais. Moderni virtuvė. Didelė kambarial. Garažas. 32 p. sklypas. Tuojau galima užimti. Gerai prižiūrėtas. Nebrangus. 64 ir Artesian.

10 butų. 10 metų amžiaus. Gage pke. rajone. Geros pajamos.

Insurance — Income Tax
Notary Public

SIMAITIS REALTY
2951 W 63rd St., 436-7878

BUTŲ NUOMAVIMAS
Namų valdymas — Income Tax
Notariatas — Vertimai
APDRAUDŲ AGENTŪRA
BELL REALTY
J. BACEVIČIUS
6455 So. Kedzie Ave. PR 8-2233

OPEN HOUSE SUNDAY
Ranch style, 3 bedrooms, sunken living room, dining room, finished basement with bar. $38,000.
10320 S. Laramie, Oak Lawn, tel. 425-2606

Savininkas parduoda gerai išlaikytą 1½ aukšto mūr. rezidenciją. 4 miegamieji, įrengtas šeimos kamb. rūsy. Arti 66 ir Talman. GR 6-4188.

MARQUETTE PARKE
Savininkas parduoda 8 butų mūr. namą. Gazu apšildomas. Geros pajamos.
Skambint 925-5670

Savininkas parduoda 6 kamb. mūr. bungalow. 1½ vonios, pilna pastogė ir rūsys. Garažas. Naujas stogas ir rinos. Arti 59th ir Campbell. 434-3860

6 kamb. 2-jų aukštų mūr. namas. 1½ vonios. 2 maš. mūr. garažas. Skambint vakarais ir savaitgaliais 434-5527

MICHIANA, MICHIGAN
Savininkas parduoda gražų "ranch" namą, kaip naujas. Alyva apšild., centr. vėsinimas. Kilimai, pilnai apstatytas. Skalbiamoji ir džiov. maš. "Deep freeze" šaldytuvas. 700 kv. pėdų patio. Gražiai apsodintas didelis sklypas. 4 miegamieji, labai didelis šeimos kamb. 300 p. iki ežero. Vieta tinkama ir pensininkams. Kaina mažiau $30,000.00. Skambinkit nuo pirmad. iki ketv. tarp 9 r. iki 4 v. popiet KE 6-6500

MES NEMOKAMAI
SURANDAM NUOMININKUS
68 ir Claremont. 5 kamb. med. Rūsys. garažas. $15,500.
68 ir Artesian. 6 kamb. med. Gazo šiluma, rūsys, 2 maš. garažas. $15,900.
73 ir Sacramento. 4 kamb. mūras. Pilnas rūsys. Gazo šiluma. 2 maš. garažas. $23,900.
62 ir Neenah. 10 metų senumo. 3 miegamų mūro rezid. $25,900.
53 ir Mayfield. 5 kamb. mūrinis. Platus lotas. Gazo šiluma. Rūsys. $27,500.
72 ir Rockwell. Naujesnis 6 kamb. mūro namas. 1½ vonios, platus lotas, mūro garažas. $28,900.
66 ir Homan. 10 metų senumo mūras. 3 miegamieji. Įrengtas rūsys. Centr. vėsinias. Garažas. $29,900.
77 ir Kedzie. 12 metų senumo mūras. 5½ kamb. (3 mieg.)) Įrengtas rūsys, baras. 2 maš. garažas. $29,500.
81 ir Kolmar. Gražus 19 metų senumo 3-jų miegamų mūr. namas. Platus lotas. Gazo šiluma. Rūsys. $31,500.
68 ir Pulaski. 17 metų senumo. 3 miegamų modernus mūras. Centr. šaldymas. Įrengtas rūsys, baras. 2 maš. garažas. $36,500.
60 ir Kilbourn. 1½ augšto mūras. 5 kamb. apačioj. 4 k. viršuj. Gazo šiluma. 2 maš. mūro garažas. $33,500.
69 ir Lawndale. 1½ aukšto mūras. 4 ir 3 kamb. Įrengtas rūsys. Centr. šaldymas. Garažas. $35,900.
52 ir California. 2-jų butų mūr. 6 kamb. apačioj ir 5 kamb. viršuj. Rūsys. Garažas. $33,500.
60 ir Artesian. Naujesnis 3-jų butų mūr. po 4 kamb. Dideli miegamieji. Radiant šiluma. $36,900.
70 ir Washtenaw. Kampinis 3-jų butų, 12 metų senumo mūras. 2 po 6 kamb. ir 5 kamb. butas, su pilnais valgomaisiais. Gazo radiant šiluma. Mūro garažas. $53,900.
73 ir Albany. 2 butų mūras. 2 po 5½ kamb. Įrengtas rūsys. Garažas. $51,500.
71 ir California. 15 metų senumo. 3 butų mūras. 5—5—3 kamb. $58,000.
67 ir Komensky. 3 butų mūras. Pilnas rūsys. Visi butai po 5 kamb. 2 maš. mūro garažas. $45,000.
32 ir Laramie. Naujesnis 6 butų mūras. Geros pajamos. $75,000.
12 butų naujesnis. apyl. 59 ir Kedzie. 6½ kartų metinių pajamų.

Ir daug, daug kitų namų
Prašome teirautis
BUD'S REALTY
BALYS BUDRAITIS
4369 So. Archer Avenue
Tel. 254-5554 arba 257-5542

Mūr. 15 metų. 3 miegamieji valgomasis, kabinetinė virtuvė ir labai gerai įrengtas sausas rūsys. Centr. vėsinimas. Arti 68 ir Pulaski. Namas labai geras.
P. Žumbakis — 778-6916

LUXURY RANCH —
BOGAN AREA
Liuksusinis "Ranch namas — Bogan apyl. A-33. 7 kamb. plius butas gimininga šeimai. 3½ vonios, daug rūbinių. Įrengtas poilsio kamb. 2 maš. garažas.
WOLSKI REALTY — 586-0340

5 kamb. mūr. Georgian namas. Įrengtas rūsys. 2 maš. garažas. Priedai. Arti 73 ir California. Skambint po 6 v. v. 284-8677

69 ir Washtenaw — 3-jų aukštų 17 metų mūras. 3 butai po 3 miegamus. 2 maš. mūr. garažas. Kreiptis į Joną.
Bud's Real Estate — 254-5551

PAJAMŲ NAMAS
L—53. Ant Pulaski arti 55-os. 3 krautuvės, plius 7 kamb. butas. 2 maš. "pressed brick" garažas. Daug priedų. Savininkas eina pensijon. Informacijai kreiptis į
WOLSKI REALTY — 586-0340

12 metų mūr. bungalow. 5½ kamb. (3 mieg.) įrengtas sklepas. Gazu apšild. 2 maš. garažas. Apyl. 77-os ir Albany. Kreiptis į Joną.
Bud's Real Estate — 254-5551

Berwyn — 3-jų miegamųjų mūr. bungalow. Pilnas rūsys. 1½ maš. garažas. Tuojau galima užimti. $33,900. Kalbėkit angliškai.
WOLD REAL ESTATE
323-8998

VYRAI IR MOTERYS

FACTORY HELP
MEN & WOMEN
Day shift 8 A.M. to 4:30 P.M.
Night shift 5 P.M. to 1:30 P.M.
PRODUCTION CONTROLS
340 East 138th St., Chicago

SKELBKITĖS "DRAUGE".

HELP WANTED — VYRAI

DIE MAKERS — TOOL MAKERS
MILLING MACHINE —
DeVLIET JIGMILL
BURGMASTER ir JIG-BORE
Reikalingas 5 metų patyrimas panašiose darbo srityse. Aukščiausias atlyginimas ir viršvalandžiai. Apmokamas Blue Cross - Blue Shield ir svarbesnių ligų apdrauda. Kompanija turi Profit Sharing planą. Darbininkai reikalingi dienomis ir naktimis.
IDEAL TOOL & MFG. COMPANY
5615 So. Claremont Avenue
(Skersai gatvės nuo Jaunimo Centro).
TEL. — 476-1080

DISPATCHER
Tank truck. Experience necessary. Apply to:
MR. JOHN HUNTER
5100 W. 41st St., Chicago

GENERAL HELP
FOR SHIPPING ROOM
MUST READ & WRITE ENGLISH
Call— MR. DAN PIETRO
TA 9-1400

Men To Set-Up and Operate
PUNCH PRESSES
in felt cutting shop.
Tel. — 638-0633

MACHINE OPERATORS AND SET UP MEN
Must be qualified to operate New Britain and Davenports. Good starting pay and good Company benefits.
ALLOY SOCKET SCREW PRODUCTS CO.
4882 N. CLARK ST., tel. 271-8300

FLOOR INSPECTOR
For night shift. Exper. required in metal fabricating. Good wages and excell. working conditions, hospitalization, and paid vacation. Interview on Saturday from 7 to 12.
ELESCO STAMPING & FABRICATING
3120 W. 36th St., 523-6653.

PART TIME
5.00 P.M. TO 10:00 P.M.
ASSEMBLERS
MACHINE OPERATORS
B & S Setup and Operatee
SHIPPER and PACKERS
NIGHT SUPERVISOR
Call — 489 - 5520

HELP WANTED MOTERYS

EXPERIENCED
WAITRESSES
Full & part time. Excell. tips.
BUS BOYS — DISHWASHER
Call FRANK 967-6350
VILLA TOSCANA
6200 Lincoln Ave., Morton Grove

CLEANING WOMAN
Full time or part time
1 A. M. to 9 A. M.
6750 S. Pulaski Rd.
Call 582-2525 — Mr. Marbach

COOK For Rectory
3 priests room, board.
GOOD SALARY.
Blue Cross and pension.
Very pleasant conditions.
Southwest Area
Tel. — HE 6-4422

HOUSEKEEPING
Responsible English reading and speaking individual needed to supervise housekeeping personel. Must be capable of handling people, involving problem situations and organizing day-to-day work scheduling, good salary company benefits and marchandising disoount.
Interview by appointment only.
Call 744-2380
CARSON PIRIE SCOTT & CO.
One South State Street
An equal opportunity employer

Perskaitę "Draugą", duokite jį kitiems pasiskaityti.

Š O K I A I

ŠEŠTADIENĮ — KOVO 24 D.
8:00 valandą vakare

KNIGHTS OF COLUMBUS SALĖJE

2306 West 69th Street

RYTOJ IR PORYT, KOVO MĖN. 24 IR 25 D.D. CHICAGOJE ĮVYKSTA DIDŽIULĖS

KREPŠINIO IR TINKLINIO RINKTINIŲ SUDARYMO ŽAIDYNĖS IŠVYKAI EUROPON

Rungtynės vyks Marquette Parko sporto salėj (Marquette Road ir Kedzie Ave.) Pradžia: Šešt. ir Sekmad. 12 VALANDĄ.

V I S I K V I E Č I A M I D A L Y V A U T I .

VAKARIENĖ SU SPORTININKAIS

SEKMADIENĮ PO ŽAIDYNIŲ KOVO 25 DIENĄ

5:00 valandą vakare

LIETUVIŲ TAUT. NAMUOSE

6422 South Kedzie Avenue

A. A. JURGIUI KAUNUI PRISIMINTI

Palaidojome netikėtai 1972. X. 10 žuvusį Chicagos priemiestyje dirbusį Ksaverą Kauną. Nepilni 3 mėnesiai po šito nelaukto įvykio, gaunu žinią apie Ksavero brolio Jurgio mirtį Lietuvoje, Kauno Politechnikos instituto docento.

Abudu juodu su kitais 6 broliais užaugo pažangaus ūkininko Jurgio Kauno šeimoje, Balseliškių kaime, Sintautų valsčiuje. Hitlerio karo sūkuriai išblaškė tuos aštuonis jaunus Kaunus brolius: Jonas ir Ksaveras atvyko Chicagon, Simanas ir Juozas išsikėlė kiton parapijon, Kajetonas ir Vytautas liko Balseliškiuose, Jurgis ir Gediminas liko Kaune.

Jurgis Kaunas daug metų sirgo. Jo žmona Elgija jį angeliškai slaugė. Diagnozė: leukemija su komplikacijomis. Švirkštas su visokiais skysčiais buvo pagrindinė terapijos priemonė. Būta net trijų aiškinamųjų operacijų. Tragiška brolio Ksavero mirtis Jurgi giliai sukrėtė.

Jurgis mirė 1972 m. gruodžio 30 d. Buvo pašarvotas V. Juro 48, Statybos rūmuose, palaidotas 1973 m. sausio 2 d.

Jurgio našlė Eligija Kaunienė, buvusi gimnazijos humanitarinių dalykų mokytoja, sausio 7 d. rašė: "Mirė ligoninėje, pašarvojome institute labai gražiai, buvo daug gėlių ir vainikų. Buvo visi broliai su žmonomis ir vaikais.

Iš Eligijos prisiųstų nuotraukų ir laiškų matyti, kad prie Jurgio Kauno karsto gedulo sargybą ėjo **jo bendradarbiai: KPI rektorius** Martynaitis, docentai, buvę velionio studentai Lukoševičius ir Paulauskas, mokslų kandidatas Sigitas Dailidė, sūnas žinomo buvusio gimnazijos mokytojo Juozo, gimusio Barandų kaime, Sintautų parapijoje.

Paskutinėje gedulo sargybos pamainoje stovėjo broliai. Kajetonas, Vytautas ir Gediminas. O paskutinę valandą sargybą perėmė Jurgio bendradarbiai. Į kapus lydėjo gausi pėsčių ir važiuotų minia.

Velionis gimė 1908.IV.19. Wilhelmo karas šiek tiek sutrukdė jo pradžios mokslą. Vis dėl to 1926 m. jis baigė Marijampolės mokytojų seminariją ir stojo į Lietuvos (Vytauto Didžiojo) universiteto, technikos fakulteto, elektrotechnikos skyrių.

Vyresnieji sintautiškiai dar neužmiršo, kaip velionis 1927 m. vasarą vadovavo modernaus milžiniško tvarto (danų pavyzdžiu) statybai viename Balseliškių kaimo viensėdyje. Jo būta nagingo ir sumanaus berniuko.

1931 m. pradėjo dirbti techniku Kauno miesto elektros stoties kaitiklių laboratorijoje. Tai buvo jau daug aiškesnis pragyvenimo šaltinis. Velionis daug padirbėjo, tvarkydamas elektros skaitiklių tikrinimą bei remontą, apmokė personalą, kurio tuo metu labai stigo. 1936 m. pradėjo dirbti pedagoginį darbą jaun. laborantu elektrotechnikos katedroje. 1937 m. jam pripažįstamas inžinieriaus elektriko vardas. 1938 m. jis pakeliamas asistentu.

Po karo, doc. J. Kaunui 1944 m. pavedama vadovauti elektros mašinų katedrai. Jis rausiasi buvusio Technikos fakulteto griuvėsiuose, gelbsti laboratorinius įrengimus, "juos montuoja naujose laboratorijose. Studentams skaitė elektros traukos, elektros mašinų, elektros aparatų, elektrinių įrenginių kursus, vadovavo diplomantams.

Nuo 1946 m. iki 1950 m. dirbo ir Projektavimo institute. Pagal jo paruoštus elektrinės dalies projektus buvo atkurti "Drobės" ir eilės kitų fabrikų energetiniai ūkiai. Doc. J. Kaunas daug pasidarbavo, įsteigiant pramonės įmonių **elektros įrenginių, skaičiavimo** technikos specialybes, rūpinosi naujų specialybių inžinierių paruošimu.

1951 m. jam buvo pavesta vadovauti pramonės įmonių elektrifikavimo katedrai. 1954 m. apgynė technikos mokslų kandidato disertaciją iš unipoliarinių mašinų srities. 1956 m. jam suteikiamas docento vardas.

Jam vadovaujant trys mokslininkai apgynė technikos mokslų kandidatų disertacijas. Yra paskelbęs apie 25 mokslinius darbus, daugiausia iš unipoliarinių mašinų srities.

37 metus dirbdamas pedagoginį darbą, doc. J. Kaunas paruošė daug inžinierių elektrikų.

Paskutiniame laiške našlė Eligija rašo: "Profesoriaus vardo Jurgis neturėjo. Jam gauti reikia apginti daktarinę disertaciją, kurią buvo prieš 10 metų parašęs, atlikęs bandymus, tik neapiforminęs dėl savo sunkios sveikatos būklės. Buvo daugiausiai dirbęs prie unipoliarinių mašinų. Buvo vieną mašiną padaręs Žemės ūkio akademijai, kitą sostinei ir, pasigaminęs buvo mašiną, kai ruošėsi mokslų kandidatūros disertacijai. Kiek žinau, visos mašinos buvo su gyvsidabriu bandomos.

Jurgis Kaunas paliko sūnų Kęstutį ir dukterį Danutę su šeimomis. Jo brolio Simano dukters Dovilė ir Vidmina dar mažametės tapo našlaitėmis. Dėdė Jurgis juodvi priglaudė ir užaugino.

Paskutinio karo metais Jurgis ne vieną giminę ar tautietį ištraukė iš vargo arba išgelbėjo iš pavojų.

Jonas Kaunas

PER ANKSTI IŠ GYVŲJŲ ATSISKYRĘS

Netikėtai nuskambėjo skaudi žinia, kad kovo 7 d. atsiskyrė iš gyvųjų tarpo, palikdamas jauną šeimą, a. a. **Vladas Norušis.** Jo gedėti į Petkaus laidotuvių koplyčią Marquette Parke rinkosi ne tik pažįstami, bet ir daugelis Chicagos lietuvių, nes perankstyvos mirtys liūdesiu nuaidi ir taip greitai nykstančioj lietuvių bendruomenėj. Velionis Vl. Norušis niekada nesirgo ir ligomis nesiskundė, tad žinia juo labiau buvo nelaukta.

A. a. Vladas Norušis

A. a. Vladas Norušis buvo gimęs 1921 m. rugpiūčio 2 d. Klapatinės kaime, Veliuonos v., Kauno apskrityje. Gausi Marcelės ir Prano Norušių šeima, kurioj a. a. Vladas buvo vyriausias, gyveno pasiturinčiai, nors ir neištaigiai. Vladas, baigęs Klapatinės pradžios mokyklą, liko tėvo pagelbininku. Tik paaugus kitiems broliams, pradėjo mokytis. Įsigyjęs specialybę, vokiečių okupacijos metais buvo paskirtas Strielčių valsčiaus, netoli Prienų, plytinės vedėju. Ten dirbdamas susipažino su mokytoja Izabele Sabaliauskaite, kilusia iš Klebiškių, ir 1943 metais sukūrė šeimą. Tačiau neilgai galėjo ramiai kurti savo šeimos ateitį. Atūžiant antrajai bolševikų okupacijai, teko jiems trauktis į Vlado tėviškę ir iš ten — į vakarus.

Vokietijoje Norušių šeima pergyveno visus tuos sunkumus, kuriuos reikėjo pergyventi visiems pabėgėliams, likusiems be tėvynės ir tėviškės. Gyveno Regensburgo ir Scheinfeldo stovyklose. A. a. Vladas, norėdamas palengvinti šeimos gyvenimą, tuoj po karo pradėjo dirbti darbo kuopose. 1949 m. pabaigoj iš a. a. Vlado tėtos gavę kvietimą, atvyko į JAV ir apsistojo netoli Worcesterio, Mass. Bet negavęs ten darbo, 1950 m. persikėlė į Chicagą ir čia gyveno iki mirties, dvidešimt su viršum metų dirbdamas didžiųjų presų spaustuvėms gamybos fabrike mechaniku.

Kovo 10 d. velionis buvo palydėtas į Švč. M. Marijos Gimimo par. bažnyčią. Po gedulingų šv. Mišių didelio būrio artimųjų palydėtas į Šv. Kazimiero lietuvių kapines.

Dideliam liūdesy liko žmona Izabelė Norušienė, dukra Marytė, bebaigianti Ann Arbor u-te biostatistikos mokslų daktaratą, antroji dukra Irena, kuri ten pat dirba. Sūnus Linas, antrus metus besimokąs Quigley aukšt. mokykloje, ir duktė Rasa septintam Švč. M. Marijos Gimimo par. mokyklos skyriuje. Lietuvoje liko iš Sibiro grįžusi motina, du broliai ir keturios seserys su šeimomis.

Jis dar buvo taip reikalingas savo šeimai, bet Aukščiausiojo keliai yra nežinomi. Gyvendamas jis labiausiai rūpinosi šeima, kuriai stengėsi duoti viską, ko reikia išsimokslinimui ir ateičiai. Miręs tėvelis vaikams bus gražus pavyzdys. Tesuteikia Viešpats jam amžiną ramybę!

Pg.

KARDINOLAS A. SAMORĖ LIETUVĖMS SKAUTEMS

Keletą metų LSS-jos buvusi vyriausia skautininkė M Jonikienė pasikeitė sveikinimais ir nuoširdžiais linkėjimais Kalėdų proga su kardinolu Antonio Samore.

Šiais metais šv. Kalėdų proga ji nusiuntė 1972 m. LSS-jos išlesitą knygą — albumą "Lietuvių Skaučių Seserija".

Kard. Antonio Samorė, dėkodamas už knygą, parašė ilgesnį laišką:

"Su dideliu įdomumu peržiūrėjau Jūsų man atsiųstą Šv. Kalėdų proga vertingą istorinį leidinį — albumą "Lietuvių Skaučių Seserija" paminėti jos įkūrimo auksiniam jubiliejui.

Labai malonu matyti, kaip gražiai ir ryžtingai veikia visuose pasaullio kraštuose lietuvės skautės, išskyrus jų gimtąjį kraštą — Lietuvą. Tai skaudus gyvenimo paradoksas, bet kartu ir ženklas, kad lietuvių tauta yra gyva, pilna kūrybingumo dvasios, kad jos vaikai išblaškyti po visą platųjį pasaulį sielojasi protėvių žemės likimu, kelia jos garbę svetimųjų tarpe, supažindina svetimtaučius su tuo kilniu, garbingu kraštu Europos širdyje, dejąa, taip mažai žinomu dėl savo kuklumo.

Tad nuoširdžiai dėkodamas Jums, Vyriausiajai Skautininkei, bei Jūsų bendradarbėms už meniską dovaną, kuri sukėlė manyje gražių prisiminimų bangą iš laikų, praleistų Lietuvoje, meldžiu Visagalį, kad Jis laimintų Jūsų visų gyvenimą ir veiklą, kad po skaudžių pergyvenimų visuose pasaulio kraštuose parneštumėt į savo tėvynę skaidrią skautijos ugnelę ir ten uždegtumėt milžiniską kūrybingumo laužą savo brolių — sesių labui bei Lietuvos garbei."

LAIŠKAI "DRAUGUI"

PRAGIEDRULIAI ČIURLIONIO GALERIJOS GINČE

Praėjusį rudenį Lietuvos Generaliniame Konsulate įvyko du Čiurlionio Galerijos ginčo šalių pasitarimai. Antrajame pasitarime dėl galerijos buvo prieita vieningos nuomonės ir advokatams buvo pavesta surasti teisinę formulę, kaip dvilypę Čiurlionio Galerijos organizaciją suliedinti į vieną.

Tikimasi, kad generalinė konsulė ponia Daužvardienė, kurios rankose Lietuvos atstovo pono Kajecko patvarkymu ginčas yra atsidūręs, privės jį prie patenkinamo sprendimo.

D. A.

— Laisvės medį kartkartėmis tenka laistyti patriotų ir tironų krauju. Tai natūralus to medžio patręšimas. — **Th. Jefferson**

RADIO PROGRAMA

Seniausia Lietuvių Radio Programa Naujojoj Anglijoj, iš stoties WLYN, 1360 bangos, veikia sekmadieniais nuo 1:00 iki 1:30 val. po pietų — perduodama vakliausių tos saulinių žinių santrauką ir komentarai, muzika dainos ir Magdutės pasaka. Šią programą veda Steponas J. Minkus. Biznio reikalu kreiptis į **Baltic Florists** — gėlių bei dovanų krautuvė, 502 E. Broadway, So. Boston, Mass. Telefonas AN 8-6489. Ten pat gaunamas ir dienraštis **Draugas**

A. A.

HIPPOLYTE P. MARCINKUS

Gyveno 1822 S. 49th Court, Cicero, Illinois.

Mirė kovo 21 d., 1973, 11:05 val. ryto, sulaukęs 57 m. amžiaus.

Gimė Cicero, Illinois.

Pasiliko dideliame nuliūdime žmona Mary (Soapes), duktė Judy Kairis, žentas Robert, sūnus Paul, 4 anūkai: Bobby, Michael, Dennis ir Stacey Maria Kairis, 3 broliai William, brolienė Irene, Bruno, brolienė Mary ir vysk. Paul Marcinkus (Romoje), sesuo Matilda Gaučius, švogeris William, ir kiti giminės, draugai ir pažįstami.

Priklausė Šv. Antano ir Šv. Vardo dr-joms, U.A.W. Local 1126 sekretorius, buv. pirmininkas Valentine Little League Baseball, Cicero Moose Lodge ir Republican Organization.

Kūnas pašarvotas Vance koplyčioje, 1424 S. 50th Ave., Cicero.

Laidotuvės įvyks šeštad., kovo 24 d. iš koplyčios 9:30 val. ryto bus atlydėtas į Šv. Antano parapijos bažnyčią, kurioje įvyks gedulingos pamaldos už velionies sielą. Po pamaldų bus nulydėtas į Šv. Kazimiero Lietuvių kapines.

Nuoširdžiai kviečiame visus: gimines, draugus ir pažįstamus dalyvauti šiose laidotuvėse.

Nuliūdę: **Žmona, duktė, sūnus, žentas, anūkai, broliai, sesuo ir kiti giminės.**

Laid. direkt. Jean Vance. Tel. 652-5245

P E T K U S

MARQUETTE FUNERAL HOME

— T Ė V A S I R S Ū N U S —

TRYS MODERNIOS KOPLYČIOS

2533 West 71st St. Telef. GRovehill 6-2345 6

1410 S. 50th Ave., Cicero TOwnhall 3-2108-09

AIKŠTĖ AUTOMOBILIAMS STATYTI

E U D E I K I S

DOVYDAS P. GAIDAS — GERALDAS F. DAIMID

Laidotuvių Direktoriai

Trys Moderniškos Koplyčios:

4330 South California Avenue

Telefonai: LA 3-0440 ir LA 3-9852

4605-07 South Hermitage Avenue

Telefonas YArds 7-1741-2

LAIDOTUVIŲ DIREKTORIAI

Lietuvių Laidotuvių Direktorių Asociacijos Nariai

ANTANAS M. PHILLIPS
3307 S. LITUANICA AVE. Tel. YArds 7-3401

STEPONAS C. LACK (LACKAWICZ) IR SŪNŪS
2314 W. 23rd PLACE Tel. VIrginia 7-6672
2424 W. 69th STREET Tel. REpublic 7-1219
11028 Southwest Highway, Palos Hills, Ill. Tel. 974-4410

PETRAS BIELIŪNAS
4348 S. CALIFORNIA AVE. Tel. LAfayette 3-3572

POVILAS J. RIDIKAS
2354 S. HALSTED STREET Tel. YArds 7-1911

JURGIS F. RUDMIN
3319 S. LITUANICA AVE. Tel. YArds 7-1138-39

VASAITIS — BUTKUS
1446 S. 50th AVE., CICERO, ILL. Tel. OLympic 2-1003

AUKOS RELIGINEI ŠALPAI

Iki kovo 18 d. Clevelande Religinei Šalpai aukas atsiuntė: M. Iešmantienė 30 dol. Po 25 dol. aukojo: Kleb. kun. B. Ivanauskas, A. Garkai, K. Kazlauskienė ir Dr. S. Matai. St. Alšėnai 12 dol. J. Krištolaitis 10 dol. Po 5 dol. atsiuntė: V. Akelaitis, J. Augustinavičius, D. Čipkus, R. Dauper, F. Eidimtas, I. Jonaitienė ir J. Stravinskas. Po 2 dol. aukojo: J. Vaičius ir St. Žilinskas.

Visiems aukotojams širdingas ačiū. Laukiame kitų atsiliepiant. Aukas Rel. Šalpai prašome siųsti: O. Žilinskienė, 1840 Caronia Dr., Lyndhurst, Ohio, 44124 arba atiduoti šį sekmadienį (kovo 25 d.) Šv. Jurgio par. bažnytinės rinkliavos Religinei Šalpai metu.

Rel. Šalpos K-tas.
(pr.)

LIAUDIES MENAS "DRAUGE"

"Draugo" administracijoje galima pasirinkti įvairių liaudies meno darbų: medžio, keramikos, drobės, taip pat lietuviškų lėlių ir lietuviškų kostiumų moterims.

Apsilankykite į "Draugo" administraciją ir pasižiūrėkite. Gal rasite kai ką padovanoti draugams.

"Draugo" adresas: 4545 W 63rd Street, Chicago, Ill. 60629

G Ė L Ė S

Vestuvėms, banketams, laidotuvėms ir kitokioms progoms

BEVERLY HILLS GĖLYNYČIA

2443 W. 63rd Street, Chicago, Illinois

TEL. PR 8-0833 — PR 8-0834

Brangiai motinai Lietuvoje mirus,

A L G Į R E G Į

ir šeimą nuoširdžiai užjaučiame.

Chicagos Jūrų Skaučių Nerijos Tuntas

A. † A.

BRONIUI GRINCIUI mirus,

žmonai **URŠULEI** ir sūnums **ALGIUI** ir **RYMUI** reiškia gilią užuojautą.

Petras ir Valė Narbučiai
Povilas, Vanda ir Petras Maliukai

Laidotuvių Direktoriai

MAŽEIKA & EVANS

6845 SO. WESTERN AVE.

TRYS MODERNIŠKOS AIR-CONDITIONED KOPLYČIOS

MAŠINOMS VIETA

REpublic 7-8600 REpublic 7-8601

APLINK MUS

× **Marijonų bendradarbių seimas** įvyks kančios sekmadienį, balandžio 8 d. marijonų vienuolyne. Pamaldos bus vienuolyno koplyčioje, po jų — pietūs ir vėliau seimo posėdžiai. Prašome ruoštis ir seime dalyvauti.

× **Kun. prof. St. Yla,** keletą dienų paviešėjęs Chicagoje ir atlikęs įvairius įsipareigojimus, vakar išskrido atgal į Putnamą, o ateinantį sekmadienį New Yorko Liet. Kat. federacijos seimeliui sakys pamokslą apie arkiv. Jurgio Matulaičio gyvenimą ir Romoje vykstančią beatifikacijos bylą.

× **Salomėja Endrijonienė,** Šv. Kryžiaus ligoninės operacinio skyriaus gailestingoji sesuo, buvo vienintelė lietuvė visos Amerikos rengiamo operacinių gail. seserų kongreso komitete, kuris šiomis dienomis McCormick salėje turėjo savo didžiulį kongresą. Delegačių buvo suvažiavę iš visos Amerikos įvairių ligoninių operaciniuose skyriuose dirbančių gailestingųjų seserų.

× **Ses. Palmira,** viešnia iš Putnamo, Conn., per Barkaus šeimos radiją pasakė gražią kalbą apie pašaukimus, ragindama jaunimą aukotis vienuoliniam gyvenimui. Ji yra atvykusi į Chicagos rėmėjų ateinantį sekmadienį rengiamą vakarienę ir programą.

× **MAS Lipniūno kuopos susirinkimas** įvyks sekmadienį, kovo 25 d., 7:30 v. v. Jaunimo centre.

× **Marijonų bendradarbių skyrius** Brighton Parke ruošia parengimą sekmadienį, kovo 25 d., 1 val. p. p. Skrebutienės namuose, 2439 W. 45 Pl. Nariai ir svečiai kviečiami atsilankyti. Parengimo metu norima sudaryti lėšų, kad būtų galima pasveikinti seimą, kuris įvyks balandžio 8 d. Visi atsilankę į šį parengimą turės progos laimėti dovanų, kurių bus daug ir gražių. Taip pat bus kavutė su pyragais.

× **"Carmen" operos spektakliai** įvyksta bal. 28, 29 ir geg. 5 ir 6 d. d. Marijos mokyklos auditorijoje. Šio pastatymo paruošime dalyvauja 200 asmenų. Chicagos Lietuvių Opera kviečia visus atvykti į šio pastatymo spektaklius. Bilietai gaunami **Marginiuose, 2511 W. 69 St.,** kasdien ir sekmad. nuo 10 v. r. iki 1 val. popiet. Ten yra iškabintas ir visų solistų sąstatas: kas ir kokiame spektaklyje dainuoja.

Bilietų kainos: Parteryje — 10, 8, 7 ir 5 dol.; balkone — 10, 7 ir 4 dol. Užsakant bilietus paštu, prašome siųsti čekį, kartu pažymint spektaklio datą, šiuo adresu: **Lithuanian Opera of Chicago, 6905 S. Artesian Ave., Chicago, Ill. 60629.** (pr.)

× **Šokiai ir susipažinimo vakaras.** Išvykos Europon krepšinio ir tinklinio rinktinių sudarymo proga Chicagoje įvyksta **sportininkų susipažinimo ir šokių vakaras.**

Šokiai bus šeštad., kovo 24 d., Knights of Columbus salėj, 2306 W. 69 st. Pradžia 8 v. v.

Visa lietuviškoji visuomenė kviečiama dalyvauti. Bus proga susitikti su dauguma rinktinių kandidatų. (pr.)

× **Vakarienė su sportininkais.** — Atsisveikinimas su žaidynių dalyviais įvyks vakarienės metu sekmad., kovo 25 d., 5 val., po rungtynių. Lietuvių Tautiniuose Namuose, 6422 S. Kedzie Ave. Visi kviečiami atsilankyti. (pr.)

× **Dr. Vl. Šimaitis, 2951 W. 63 St., tel. 436-7878** padeda lietuviams ir jų draugams apskaičiuoti pajamų mokesčius — **income tax.** (sk.)

× **Lietuvos generalinė konsulė** J. Daužvardienė pravedė seminarą The Associated Colleges of the Midwest (12 universitetų) studentams, atvykusiems į Chicagą vieno semestro urbanistikos studijoms. Seminaro tema buvo "lietuvių imigracija ir jų kultūrinis įnašas į JAV". Pokalbio ir seminaro metu konsulė priminė dabartinę Lietuvos padėtį ir priespaudą. Seminaras įvyko Balzeko lietuvių kultūros muziejuje. Su jais dalyvavo ir studijų direktorius Galen L. Cockel.

× **L.S.T. Korp! Neo-Lithuania** tautinių šokių grupė atlikusi programą Evanston Girl Scouts tarptautinėj mugėj, kuri įvyko 1973 m. vasario 24 d. Levy Centre Evanstone. Taip pat lietuvišką tautodailės parodėlę įrengė Marija Kraučiūnienė. Šokėjai puikiai pasirodė. Pabaigoj net pakvietė pačias skautukes su jais pašokti "Noriu miego". Programai pasibaigus mugės rengėjai labai gražiai padėkojo šokių grupei ir jos vadovei Nijolei Pupienei už tokį dailų pasirodymą, kad tautiniais šokiais galima taip gražiai išreikšti tautos gyvenimą ir aukštą kultūrinį išsilavinimą.

× **Kančia žmogaus gyvenime** — tai konferencijos tema, kuria kalbės kun. A. Tamošaitis, SJ, pirmojo penktadienio (balandžio 6 d.) religinio susitelkimo valandėlėje Jaunimo centro koplyčioje.

Ramunė Žiupsnytė yra kandidatė rinktinės išvykai Europon. Lanko Chicago State universitetą, kur jį studijuoja kūno kultūrą. Šiais metais Ramunė buvo išrinkta atstovauti savo universitetą tiklinio komandoje. Žaidžia Neries moterų komandoje ir treniruoja Neries mergaičių komandą.

× **A. a. Antanino Kraučeliūnienės** 2-jų metų mirties sukaktį minint šv. Mišios bus laikomos Tėvų Jėzuitų koplyčioje š. m. kovo mėn. 25 d., 7:30 ryte. Giminės ir pažįstami kviečiami dalyvauti. (pr.)

× **Marquette Manor galerijoje** galima įsigyti **Kasiulio, Stankienės, Skupo** ir kitų dailininkų darbų. Rėmuojami ir restauruojami paveikslai. Taip pat parduodamos įvairių rūšių gėlės — priimami užsakymai įvairioms progoms. **3215 W. 63rd St., tel. 436-2112.** (sk.)

× **Šį pirmą pavasario savaitgalį BALTIC BLOSSOMS gėlių parduotuvėje,** gausite narcizus už $1.50 tuz., gvazdikus už $4.00 tuz., ir rasite didelį vazonų pasirinkimą. Taip pat įsigykite papiginta kaina bilietus į gėlių parodą. **Baltic Blossoms, 2451 W. 69th St., tel. HE 4-2036.** Atdara kasdien nuo 10 r. iki 6 v. v., šeštad. nuo 9 r. iki 6 v. v., sekmad. nuo 10 r. iki 2 popiet. (sk.)

× **Banaičio "Jūratės ir Kastyčio"** operą 3 plokštelėse galima užsisakyti iki balandžio mėn. 1 d. papiginta kaina. Šioje operoje dainuoja Danutė Stankaitytė, Aldona Stempužienė, Margarita Momkienė, Stasys Baras ir Chicagos Lietuvių Operos choras. Dirigavo maestro Aleksandras Kučiūnas. Užsakant plokšteles, prašome kartu siųsti ir $15.00 čekį, šiuo adresu:

Lithuanian Opera of Chicago
6905 S. Artesian Ave.
Chicago, Illinois 60629. (sk.)

× **Kun. Simonas Morkūnas,** Šv. Kazimiero parapijos klebonas Sioux City, Ia., žinomas visuomenės ir labdarybės veikėjas, neužmiršta mūsų spaudos ir įvairiomis progomis ją paremia. Šiomis dienomis jis vėl prisiuntė "Draugui" 20 dolerių auką. Laba iačiū.

× **Vincas Tamošiūnas,** Šiaulių s-gos centro vald. pirm., sekmadienį iš Detroito važiavo į savo kaimyno kun. J. Prunskio jubiliejinį parengimą. Pakeliui užklupo tokia pūga, kad vos 65 mylias nuvažiavęs nuo Detroito toliau nebegalėjo pajudėti ir lauke, mašinoje, su kitais to paties likimo keleiviais turėjo išbūti 32 val., Chicagos nepasiekęs, tenuvažiuodamas tik 130 mylių. Pasakoja, kad beglūdėdamas mašinoje įsivaizdavo Sibiro sniego pūgas.

× **Antanas Šošė,** Chicago, Ill., atnaujindamas prenumeratą parėmė mūsų dienraštį piniginė auka. Dėkojame.

× **Simonas Kontrimas,** Altos New Jersey skyriaus darbuotojas, prisiuntė piniginę auką "Draugui" stiprinti. Dėkojame.

× **Aukų po 5 dolerius** prisiuntė:

Vladas Česnakavičius, Hamburg, Pa.,
L. Stasaitis, Chicago,
Stasys Miniota, Toronto,
Juozas Tamošaitis, So. Chicago,
Dr. Kazys Sruoga, Elgin,
Romualdas Sakalas, Chicago,
Ona Sapowis, Chicago,
Juozas Steponaitis, Chicago,
Jonas Motiejūnas, Chicago.

Visiems nuoširdžiai dėkojame.

× **A. A. Zenono Kolbos** vienerių metų mirties sukakčiai bus atnašaujamos šv. Mišios š. m. kovo mėn. 26 d., 7:30 val. ryto, Švč. Mergelės Marijos Gimimo bažnyčioje, Marquette Parke.

Maloniai kviečiame gimines, draugus ir pažįstamus dalyvauti šiose pamaldose.

Žmona ir duktė
(pr.)

× **"Čigonų Barono" pirmieji du spektakliai** šį šeštad., kovo 24 d., 8 v. v. ir sekmad., kovo 25 d., 3 val. popiet, Marijos aukštesniosios mokyklos auditorijoje. Bilietai gaunami Marginiuose ir prie įėjimo šeštad. nuo 5 val. iki 8 val. vak., sekmad. nuo 12 iki 3 val. popiet. ((pr.)

× **Juozas Karvelaitis,** kuris jau nebe pirmą kartą yra Operos mecenatu, šiame sezone Chicagos Lietuvių Operos "Carmen" pastatymo išlaidoms sumažinti įteikė 100 dol. auką. (pr.)

× **Chicagos Lietuvių Taryba** š. m. balandžio mėn. 15 dieną, sekmadienį, 3 val. po pietų, Chicago Savings And Loan salėje, 6245 So. Western ave. šaukia metinę konferenciją. Visos organizacijos, sudarančios Chicagos Lietuvių Tarybą, prašomos atsiųsti savo atstovus. Taip pat, visi lietuviai, kurie interesuojasi ALTos veikla, mielai prašomi į konferenciją atsilankyti. Atskirai kvietimai nebus siuntinėjami. Laukiame visų atsilankant.

Chicagos Lietuvių Taryba
(pr.)

× **Šiaurinė žvaigždė.** Nėra abejonės, kad Toronto Vyties krepšininkas Simas Kaknevičius yra viena šviesiausių Kanados žvaigždžių. Šią kanadiškę žvaigždę Chicaga galės pamatyti krepšinio rinktinės kandidatų žaidynėse kovo mėn. 24-25 dienomis Marquette Parko salėje. Pradžia 12 val. abi dienas. (pr.)

× A. a. kun. **Romano Kasponio** atm. jn. padidintas iki $441. Aukojo: **A. Kasperavičienė** $30 ir **Los Angeles** LF vajaus k-tas $200. Inž. **Juozas ir Elena Kuncaičiai,** Dorchester, MA, padid. savo jn. $25, iki $135, inž. **Zigmas ir Veronika Gaveliai, Bostonas,** savo jn. padid. $25, iki $150.

LF adresas: **2422 W. Marquette Rd., Chicago, Ill. 60629.** (pr.)

Lietuvaitės šokėjos moko amerikietes skautukes tautinių šokių. N. Pupienės vadovaujamos tautinių šokių grupės pasirodymas Evanstone, Ill.

MARQUETTE PARKE PRASIDEDA KOVA

Lietuviai sportininkai padarė gerą nutarimą: perskristi Atlantą, aplankyti Europą ir keletos valstybių sporto aikštėse garsiai prabilti apie Lietuvą ir drauge Europos žmonėms dar kartą priminti, kad prie Baltijos krantų yra mažytė Lietuva, engiama okupanto.

Kelionė ne eilinė. Čia teks susitikti su tų valstybių geriausiomis sporto rinktinėmis. Teks gerokai pasitempti, kad viešnagėje nebūtų prarasti laurai.

Visai nenuostabu, kad išvykos į Europą organizatoriai jau dabar gyvena nerimu ir planuoja strategiją, kaip geriau užtikrinti išvykos sėkmę.

ŠALFAS sąjungos centro valdybos pirmininkas J. Baris kalba, kad mums reikia visuomenės dėmesio ir paramos. Juk ši išvyka atliks ne eilinę misiją Europoje mūsų pavergtos tėvynės labui. Rikiuojame geriausias jėgas, kad lietuvių sportininkų garbė Europoje būtų atitinkamai išlaikyta. Lietuvis visada būdavo jautrus didiesiems užmojams. Auka ir darbu skubėdavo talkon.

Tai gera viltis ir nuojauta. Manome, kad lietuvis su priderama parama ir gera širdimi išlydės Europon rugpiūčio mėn. pabaigoje mūsų sportininkus. O dabar grįžkime į Marquette Parką, kur lietuviškoji gyvybė degte dega. J. Bario teigimu, čia kovo 24 ir 25 dienomis prasidės tarpusavio kovos. Į šias kovas kviečiami žiūrovai. Visas šis įvykis bus Marquette Parko sporto salėje. Kovo 24 dieną bus du mūšiai ir kovo 25 d. 12 val. taip pat du mūšiai.

Kautynių lauke rikiuojasi Rytų apygardos rinktinė. Kanados rinktinėje — Kanados ir Detroito krepšininkai. Neatsilieka Chicagos Neris.. Visas geriausias pajėgas telkia ir Lituanica. Joje bus net garsusis Ed. Palubinskas, žaidęs už Australiją olimpiadoje. Tai pirmieji susitikimai, pirmosios varžybos tarp laimėtojų ir pralaimėtojų.

Žaidynės žada būti kietos, nes juk eina reikalas dėl geriausių iš geriausių. Žiūrovų tarpe gali būti didelės įtampos.

Sekmadienį po žaidynių visi skuba į Lietuvių Tautinius namus. Tai savotiškas nuotaikingas prie kavutės ir užkandžių pabendravimas, drauge bus visuomenei pristatomi ir varžybose dalyvavę sportininkai. Susipažinsime su mūsų sportuojančiu jaunimu.

Pradinė Marquette Parko kova mūsų sportuojančiam jaunimui tegul neša sėkmę, o mes jam parodykim dėmesį ir talką. Susitiksime šeštadienį ir sekmadienį Marquette Parko salėje.

Jurgis Janušaitis

× **Liet. istorijos draugijos** narių visuotinis sukaktuvinis susirinkimas šaukiamas balandžio 8 d. 3 val. po p. A. Rūgytės bute, 6547 So. Washtenaw Ave.

× **Cicero ateitininkų** pavasario vakaras įvyks gegužės 12 d., o ne gegužės 5 d., kaip anksčiau buvo skelbta.

× **Dail. Juozui Pautieniui** jo žmona Stasė ir duktė Teresė Bogutienė suruošė šaunias vardines. Bičiuliai ir artimieji po vaišių ir sveikinimų turėjo malonią progą pasigėrėti gražiais paveikslais, net ir pačia naujausia dailininko kūryba. Džiugu, kad vieną iš paveikslų jis jau paskyrė Balfo naudai. Varduvininkui palinkėta geros sveikatos ir kūrybingų ilgiausių metų.

× **Viktorija Stankienė** iš West Pulman ,uoli marijonų darbų rėmėja, sunkiai serga plaučių uždegimu. Paguldyta St. Francis ligoninėje, Blue Island.

Putnamo seselės ir jų rėmėjos. Iš kairės: M. Remienė, ses. Palmira iš Putnamo, pirmininkė O. Gradinskienė ir J. Jasaitytė

CHICAGOS ŽINIOS

KUNIGŲ SENATO POSĖDŽIAI

Mundelein seminarijoj kovo 19-20 d. buvo suvažiavę 104 Chicagos arkivyskupijos senato nariai. Dalyvavo ir visi keturi lietuviams kunigams atstovaują senato nariai: kun. G. Kijauskas, kun. A. Zakarauskas, kun. P. Paurazas ir kun. J. Prunskis. Buvo svarstyti senato komitetų darbai, ypač atkreiptas dėmesys į jaunimo ugdymą, etninių ir kitų grupių sielovadą. Posėdžiuose dalyvavę lietuviai kunigai priminė apie sėkmingą jaunimo kongresą Chicagoje, priminė lietuvių jaunimo spaudą.

Nuspręsta plėsti parapijų tarybų veikimą. Vienbalsiai pasisakyta prieš aukšč. teismo sprendimą, teikiant laisvę negimusių žudymui. Posėdžiuose lietuviai pažymėjo, kad sėkmingai sielovadai etninių grupių tarpe reikia atsižvelgti į jų pageidavimus.

SAUGOTI VAIKUS NUO APSINUODIJIMO

Amerikos medikų sąjunga, kurios centras yra Chicagoje, primena, kad kasmet tūkstančiai Amerikos vaikų apsinuodija. Dėl to pataria visus vaistus ir nuodingas medžiagas laikyti ten, kur vaikai taip lengvai nepasiekia. Nenumesti atliekamų vaistų ten, kur juos pagautų vaikai ir naminiai gyvuliukai. Nelaikyti vaistų lentynose, kur maistas. Kai vaikams duodami vaistai, niekada nesakyti, kad tai saldainiai, nes vėliau jie patys gali tų "saldainių" ieškoti ir paimti per didelę dozę. Niekada pačiam neimti vaistų tamsoj, galima sumaišyti. Prieš naudodami chemikalus, turime paskaityti užrašą. Namuose nereikia laikyti vaistų ir chemikalų, kurie jau nebebus naudojami. Niekada nenaudoti indų, kuriuose buvo nuodingi chemikalai. Nuodingų medžiagų nereikia perpilti į kitus indus, kur nebūtų atžymėjimų.

BRANGSTA MAISTAS

Chicagos šeimininkės susirūpinusios, kad vasario mėnesį maisto produktų kainos pakilo net 3.3 procento, palyginus su sausio mėn. kainomis. Tai pats didžiausias pabrangimas nuo pat 1952 metų, kada Darbo departamentas pradėjo kainų svyravimą skelbti.

SPECIALUS POLICIJOS DALINYS KOVAI SU BANDITAIS

Chicagos policijos vadas Conlisk pranešė, kad bus sudarytas specialus policijos dalinys, kurio uždavinys bus kovoti su kriminalinėmis gaujomis. Dalinys bus ypatingai sustiprintas.

APIE KONCENTRACIJOS STOVYKLAS SOV. SĄJUNGOJE

Laikraštis "Southtown Economist" kovo 21 d. įdėjo pranešimą, kad surinktomis žiniomis, Sovietų Sąjungoje yra apie 200 darbo vergų stovyklų. Chruščiovo pirmoji žmona net 8 metus praleido Patmos koncentracijos lageryje, ten uždaryta paties Chruščiovo.

PARDAVĖ MERGAITĘ UŽ 28,000 DOL.

Teisman patraukti Fred ir Rita Flyn, Bolingbrooko gyventojai, kurie už 28,000 dolerių buvo pardavę dukterį Ritą 12 m. vyrui Harold Miller. Policija jį ir mergaitę areštavo, kai jie įsiregistravo į motelį ,kurio savininkai, matydami tokią nepilnametę, pranešė policijai. Mergaitė išgelbėta nepažeista. Tas Miller tėvams jau buvo įmokėjęs 5,000 dol. Dabar tėvai ir tas Miller turės atsakyti už nusikaltimą teisme.

IŠ ARTI IR TOLI

J. A. VALSTYBĖSE

— **Ruošiama Pabrėžos biografija.** Istorikas kun. dr. Viktoras Gidžiūnas, OFM, atsidėjęs ruošia Tėvo Jurgio Ambroziejaus Pabrėžos biografiją. Apie Pabrėžą jau nemaža buvo rašyta kaip mediką, botaniką ir kitais atžvilgiais, bet kun. dr. Viktoras Gidžiūnas panoro jį aprašyti kaip kunigą, vienuolį; asketą ir apaštalą. Studija didesnės apimties. Josios santrauka būsianti duodama spaudai, o ji visa — reikėsianti išleisti atskira knyga. Kun. Gidžiūnas, nors nebūdamas stiprios sveikatos, šalia šio didelio darbo, dar stropiai eina kunigavimo pareigas ir gražiai bei sumaniai redaguoja pranciškonų organą — žurnalą "Varpelį".

— **Dalia Zakaraitė - Bach,** DeKalb, Ill., šių metų pradžioje baigė Northern Illinois universitetą magna cum laude ir gavo bakalauro laipsnį iš muzikos ir dainavimo. Dalios tėvai — agr. Donatas ir Viktorija Zakarai gyvena Rockforde.

ŠVEDIJOJ

— **Švedijos Lietuvių** Bendruomenė savo metiniame susirinkime vasario 17 dieną Stockholme iškilmingai paminėjo Lietuvos nepriklausomybės atstatymo sukaktį. Dienos reikšmę išryškino Bendruomenės valdybos pirmininkas inž. Vilkėnas ir dr. Kajetonas Čeginskas, kuris savo kalboje ypač iškėlė lietuvių kovas už tautinį savarankiškumą, pagrindinių žmogaus teisių ir tikėjimo laisvės atstatymą. Švedijos Lietuvių Bendruomenės metiniame susirinkime buvo apžvelgta jos veikla ir išrinkta nauja valdyba, kurią sudaro pirmininkas inž. Vilkėnas, vicepirmininkai Juozas Lingis ir arch. J. Pajaujis, sekr. dr. K. Čeginskas ir nariais — Būga, Jovertas ir Vyšniauskienė. Švedijos Lietuvių Bendruomenė aktyviai reiškiasi įvairiose srityse, garsindama Lietuvos vardą, keldama lietuvių tautos teisę į nepriklausomybę ir informuodama Švedijos visuomenę apie pagrindinių žmogaus laisvių varžymus ok. Lietuvoje. Praėjusiais metais Lietuvių Bendruomenė, bendradarbiaudama su kitomis Švedijos veikiančiomis pabaltiečių organizacijomis, parengė du memorandumus Helsinkio parengiamiesiems pasitarimams Europos saugumo konferencijos klausimu. Kartu su tarptautine organizacija, besirūpinančia politinių kalinių likimu Sovietų Sąjungoje, buvo išsiųsta eilė laiškų, prašant išlaisvinti lietuvį sociologą Algį Statkevičių. Yra palaikomi ryšiai su švedų spauda, kuri pasinaudojo Bendruomenės informacijomis apie padėtį Lietuvoje.

DIRBANTIEJI PO 65 M. AMŽIAUS GAUS DIDESNES PENSIJAS

Socialinės apdraudos Chicagos skyriaus vedėja Rosa Webber praneša, kad tarnautojai, kurie, sulaukę 65 m. amžiaus, neima pensijos, o dirba toliau, gaus didesnę pensiją. Kiekvieną mėnesį padidėja pensija viena dvyliktąja procento dalimi.