WASHINGTON DC 200
NEWS CTT
DRAUGAS, CHI. IL 60629

THE LIBRARY OF CONGRESS GRATIS
REFERENCE DEPARTMENT
SERIALS DIVISION
WASHINGTON, D.C. 20025 N

DRAUGAS

THE LITHUANIAN WORLD-WIDE DAILY

LAISVOJO PASAULIO LIETUVIŲ DIENRAŠTIS

4545 WEST 63rd STREET CHICAGO, ILLINOIS 60629
TELEPHONE: (312) 585-9500

Vol. LXIX Kaina 15 c. KETVIRTADIENIS — THURSDAY, BALANDIS — APRIL 10, 1975 Nr. 84

Bandymas atkirsti kelius į Saigoną

Ar Nixonas buvo pažadėjęs į Pietų Vietnamą sugrąžinti Amerikos karius?

SAIGONAS. — Komunistai pradėjo smarkų puolimą prieš dvi provincijos sostines netoli Saigono. Nori atkirsti visus kelius į šalies sostinę. Mūšiai vyks ta prie Xuan Loc, 38 mylios į šiaurės rytus nuo Saigono ir prie Tan An, 25 mylios į pietų vakarus nuo sostinės. Komunistų puolimai buvo atremti, bet manoma, kad tai tik pradžia ir mėginimas Saigono dalinių stiprumo. Prie Tan An komunistai turi apie 10,000 karių. Saigono atstovas pareiškė, kad kelias Nr. 4, einąs į Mekong deltą, bus nuo priešo išvalytas, susisiekimas atstatytas.

Vienas aukštas Pietų Vietnamo karininkas, gen. Nguyen Van Hieu, ilgai ginčijosi dėl karo strategijos su savo viršininku gen. Nguyen Van Toan ir po to nusišovė.

Šiaurės Vietnamo laivynas pasirodė arti Pietų Vietnamo krantų, kur plaukioja 25 Amerikos laivai su 4,000 marinų.

WASHINGTONAS. — Sen. Henry Jacksonas surado "slaptą susitarimą" tarp buvusio prezidento Nixono ir Pietų Vietnamo prezidento Thieu Amerikai sugrįžti į Vietnamą ir gelbėti nuo komunistų puolimo. Jacksonas kreipėsi į prezidentą Fordą, prašydamas paaiškinimo, kiek apie tai yra žinoma Baltiesiems rūmams, paprašė tą reikalą paaiškinti ir tautai. Ron Nessen, spaudos sekretorius, kalbėdamas prezidento vardu, pasakė, kad jis kol kas neturi ko pasakyti, negali komentuoti.

Kiti oficialūs pareigūnai teigia, kad tokio susitarimo ir pažado nebuvo. Buvo tik tiek, kiek Nixonas yra viešai pasakęs 1973 metinėje kalboje. Nixonas buvo paminėjęs, kad pasiryžęs Saigonui teikti ekonominę ir karinę pagalbą ir negalės toleruoti, jei komunistai nesilaikys Paryžiaus susitarimo. Paremdamas savo žodžius, Nixonas Tajuje paliko didelį skaičių karo lėktuvų.

Jacksonas įsitikinęs, kad Fordas apie tą Nixono pažadą sužinojęs neseniai ir todėl kalbėjęs apie "šventus įsipareigojimus". Apie tuos įsipareigojimus sakęs Thieu atstovas tuoj po Paryžiaus taikos pasirašymo, citavęs Nixoną: "Jeigu komunistai paliaubas sulaužys, Jungtinės Valstijos tuoj pat įsikiš". Kai toks pažadas nepradėtas vykdyti, amerikiečiai nepradėjo bom bardavimų, Thieu ir įsakė pasitraukti iš šiaurinių provincijų, kurių apginti negalima.

Sen. Mansfieldas įsitikinęs, kad slapto susitarimo ir pažado Nixonas nėra davęs.

WASHINGTONAS. — Armijos štabo viršininkas gen. Frederick Weyand, grįžęs iš Saigono ir ištyręs dabartinę situaciją, prezidentui Fordui patarė iš Kongreso reikalauti 500 mil dolerių Pietų Vietnamui padėti. Fordas jau senokai nori gauti 300 mil. dil. ir tai neturi vilčių išprašyti, o 500 mil. dol. nežada reikalauti. Generolo manymu, Pietų Vietnamas, negavęs karinės pagalbos, ilgai neišsilaikys. Komunistinės šalys, ypač Kinija, Šiaurės Vietnamui duoda didelę pagalbą.

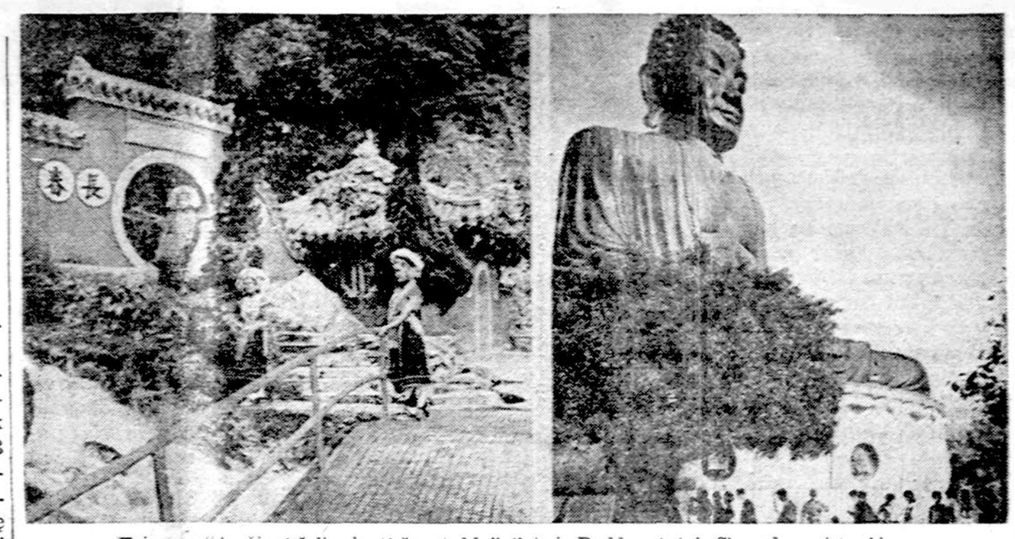

Taiwano "Amžinai žaliuojanti šventykla" (k.) ir Buddos statula Changhua vietovėje

Britanija Pabaltijo okupacijos nepripažins

Britanijos Baltų Taryba vasario 24 įteikė D. Britanijos užsienių reikalų ministeriui James Callaghan memorandumą, kad Europos Saugumo ir bendradarbiavimo konferencijoj nebūtų pripažinta Pabaltijo valstybių inkorporavimas į Sovietų Sąjungą. Į šį memorandumą kovo 19 Baltų Taryba gavo iš D. Britanijos užsienių reikalų ministerijos Rytų Europos ir Sovietų Sąjungos departamento atsakymą, kurio pabaiga yra tokia: "Mes neturime intencijos, kad galutinės konferencijos išvados (document) turėtų teisinės reikšmės (force), nei, kad Principų Deklaracija būtų daugiau negu pareiškimas, jog sienos (t.y. de facto sienos) neturi būti pažeistos jėga. Galutinis dokumentas nebus esamųjų sienų teisinis pripažinimas. Vyriausybės laikysena Pabaltijo valstybių atžvilgiu palieka nepasikeitusi. Jos Didenybės vyriausybė nepripažįsta de jure Pabaltijo valstybių inkorporacijos į Sovietų Sąjungą".

Nors šis dokumentas mus viltingai nuteikia, kad Pabaltijo valstybių aneksija nebus pripažinta Saugumo konf., tačiau turime būti atsargūs ir toliau budėti bei tęsti savo pradėtąją akciją Amerikoje, Europoje ir kt. (E.)

Didžiosios Britanijos Lietuvių Sąjunga iš savo 27-ojo suvažiavimo prisiuntė Vliko pirmininkui dr. Kęstučiui Valiūnui sveikinimą šio turinio:

"Gerbiamas Pirmininke, priimkite geriausius sveikinimus iš DBLS 27-jo suvažiavimo, įvykusio kovo mėn. 16 - 16 Lietuvių Namuose Londone. Didž. Britanijos lietuviai visuomet su pagarba ir pasididžiavimu sekė Jūsų darbus politinėje veikloje ir šiandien šio suvažiavimo dalyviai linki Jums ištvermės ir pasisekimo ateities darbuose. Šia proga DBLS Centro Valdyba reiškia didelę pagarbą ir norą palaikyti artimus ryšius su Vliko Valdyba visais politinio pobūdžio reikalais, nes Jūsų patarimai ir informacijos nurodo mums kelią DLBS politinės akcijos tęstinumui". (E.)

Britanijoj vėl "būti ar nebūti"

LONDONAS. — Britanija ruošiasi plebiscitui — būti ar nebūti, pasilikti ar nepasilikti Europos bendruomenėj, Bendrojoj rinkoj. Po to, kai prejeras Harold Wilsonas išsiderėjo daug nuolaidų, jis pats ir didesnė dalis jo vyriausybės ragina britus balsuoti už pasilikimą. Tas pats ir parlamente. Kiek daugiau nei pusė darbiečių yra "už". Už pasilikimą sako visų partijų parlamente vadai, 80 procentų konservatorių ir 100 procentų liberalų; veik vieningai laikosi didžioji spauda, prekybininkų ir pramonininkų sąjungos, profesionalai.

Prieš Bendrąją rinką agituoja kairysis darbiečių saprnas parlamente, septyni Wilsono ministeriai, socialistai, keli kraštutiniai dešinieji konservatoriai parlamente, Valijos ir Skotijos nacionalistai, Šiaurės Airijos protestantai — anglai, komunistai, darbininkų unijos, kurias neproporcingai pagal narių skaičių kontroliuoja komunistai, ir didesnė dauguma studentų.

Spėjama, kad balsai pasidalins beveik pusiau, su nedidele persvara už pasilikimą Bendrojoj rinkoj.

SEOUL. — Pietų Korėjoj buvo pakarti aštuoni kraštutiniai kairieji, organizavę studentus sukilti prieš prezidentą Park. Buvo suimti prieš metus.

SEOUL. — Pietų Korėjos universiteto studentai jau ne pirmą kartą užėmė patalpas ir paskelbė streiką prieš prezidentą Park, prieš jo poiltiką. Prezidentas pasiuntė kariuomenės dalinius, uždarė universitetą, išvaikė studentus, uždraudė bet kokius didesnius susirinkimus.

BELFASTAS. — Šiaurės Airijoje bombos vėl pradeda sproginėti kasdien. Belfasto didžiausioj departamentinėj krautuvėj sprogo trys bombos, padarė nuostolių, bet sužeistų nebuvo. IRA, kurie tai padarė, 15 minučių prieš tai paskambino į krautuvę ir įspėjo.

OTTAWA. — Kanados bedarbių procentas kovo mėnesį pakilo iki 7.2 proc. Amerikos bedarbiai sudaro 8.7 proc. visos darbo jėgos.

Dacca. — Bengalijoj pradėjo smarkiai plisti raupų liga, ir nuo jos šiais metais jau mirė 1,500 žmonių.

Sovietai apie laivo iškėlimą tyli

MASKVA. — Sovietų profesinių sąjungų organas "Trud" veik kasdien deda ką nors apie Amerikos CIA veiklą, išpučia jos šnipinėjimą, prirašo visokių istorijų, bet niekas iki šiol nepastebėjo, kad būtų parašyta apie jų, sovietų, povandeninio laivo iškėlimą. Suprantama kodėl — jeigu tai parašytų, reikštų kartu prisipažinti, kad jis 1968 nuskendo, o to niekada irgi nebuvo paminėta. Apie tai sovietų piliečiai tik sužino iš užsienio radijo pranešimų.

Dėl mašinistų kaltės

ZAGREBAS, Jugoslavija. — Traukinio mašinistas ir jo padėjėjas prisipažino, kad buvo užmigę, kai pernai rugpiūčio mėnesį jų valdomas traukinys atsimušė į kitą prie Zagrebo, ir užmuštų buvo 153, daugiausia jugoslavų darbininkų, po atostogų grįžtančių į Vakarų Vokietiją. Abu teisme teisinosi, kad per daug ilgos darbo vaalndos, jiedu buvo pervargę, o traukinio vairavimas labai monotoniškas ir migdantis. Jiems gresia didžiausia bausmė — 20 metų kalėjimo.

Asmenybės kultas praktikuojamas ir vienoj, ir kitoj Kinijoj. Tautinėje Kinijoje buvo nešiojami Čian Kai-šeko (bal. 5 mirusio) portretai, o komunistinėje tas pats daroma su Mao Tse-tungu.

PORTUGALIJA LAUKIA TARPTAUTINIO BOIKOTO

LISABONA. — Portugalijos ministeris pirmininkas Vasco Goncalves įspėjo savo tautiečius, kad reikia tikėtis ekonominio boikoto. "Portugalijos pasirinkimas už socializmą pasaulyje nebuvo palankiai priimtas, todėl nereikia nustebti, jei susilauktumėm tarptautinio boikoto", — sakė premjeras spaudos konferencijoje. Paprašytas paaiškinti, iš kur jis tai žino, kuo remdamasis tvirtina, atsakė Goncalves, yra žinių, jog tam ruošiamasi. Nereikia laukti pagalbos iš svetimų kraštų, reikia apsiprasti su mintimi, kad teks verstis savomis jėgomis.

Rūpėjo spaudos žmonėms sužinoti apie karinius Portugalijos įsipareigojimus. Premjeras juos užtikrino, kad vyriausybė nežada svarstyti apie pasitraukimą iš NATO arba atsakyti amerikiečiams Lajes bazę Azorų salose. Bazę jie galės palikti, iš jos bus naudos ir portugalams, bet bus ir sąlygos: iš jos amerikiečiai negalės kenkti arabų interesams. 1973 spalio mėnesį, Izraelio - arabų karo metu, kai Amerika lėktuvais gabeno pagalbą Izraeliui, vienintelė pakelėj vieta, kur lėktuvai galėjo nusileisti ir pasipildyti kuro, buvo Azorų bazė.

Siūlo pripažinti Pekino Kiniją

Chicaga. — "Chicago Sun-Times" vedamajame siūlo Amerikai atsisakyti pripažinimo Tautinės Kinijos ir užmegsti diplomatinius santykius su komunistine. Taiwano prezidento Čiang Kai-šeko mirtis tą problemą palengvina. Čiang buvo paskutinysis iš keturių didžiųjų II pasaulinio karo sąjungininkų vadų (po Roosevelto, Churchillio ir Stalino).

Čiang iš Kinijos pasitraukė 1949. Skelbė atstovaująs Kiniją ir visą gyvenimą svajojo į ją sugrįžti, nuo komunistų išvaduoti. Iki 1972 metų istorinės prezidento Nixono kelionės į Pekiną Amerika tuos Čiango troškimus rėmė. Po to nors oficialiai Pekino ir nepripažino, bet de facto pasikeitė netituluotais ambasadoriais, vadinamais "ryšininkais", dabartinė situacija yra nepatogi ir nereali. Laikas padaryti, ką padarė veik visi kiti kraštai, reikia Pekiną pripažinti tikrąja Kinijos valdžia. Paskutinė kliūtis, Čiang, mirė, — rašo laikraštis.

Sumanė pasivažinėt lokomotyvu

MEMPHIS. — 20 metų Charles Trice padarė didelio masto vagystę, iš geležinkelio stoties pavogė lokomotyvą. Kol stotis apsižiūrėjo, kad tokio didelio objekto trūksta, Trice buvo toli nuvažiavęs. Kodėl jis taip padarė — norėjo pasivažinėti kitaip, negu visi.

Portugalijoj per daug įsibėgėjo

Washingtonas. — "U.S. News" žiniomis, Maskva painstruktavo Portugalijos komunistus laikinai susilaikyti nuo per skubios veiklos ir krašto sukomunistinimo. Jeigu raudonieji valdžią per daug greit paims, nukentės "detente" su Amerika, pakenks Europos Saugumo konferencijai ir sumaišys komunistų politiką, pakenks jų tikslams Prancūzijoj ir Italijoj.

Sihanoukas nesukalbamas

HONG KONG. — Čia girdimam kom. Kinijos radijo pranešime buvo pasakyta, kad raudonasis princas Sihanoukas nenori jokių derybų su Kambodijos atstovais, nori tik vieno žodžio: "Mes pasiduodame besąlyginiai".

SAN JOSE, Cal. — Pacific Gas & Electric Co. pastatuose vėl sprogo bomba ir nutraukė srovę 22,000 šeimų. Prieš 12 dienų tai buvo padaryta pirmą kartą ir stočiai buvo 15,000 dolerių nuostolių.

Pamėgink pagaut mane!

DAR APIE TRAUKINIO NELAIMĘ OK. LIETUVOJE

NEW YORK. — Vakar dienos "The New York Times" paskelbė Reuterio agentūros pranešimą apie geležinkelio nelaimę ok. Lietuvoje, kurią vakar trumpai buvome paminėję iš radijo pranešimo. Vienas lietuvis, išsigelbėjęs iš tos katastrofos, pasakojo, kad tai buvo praėjusį penktadienį. Keleivinis traukinys Nr. 513, ėjęs iš Vilniaus į Kauną, susidūrė su traukiniu, vežančiu vagonus su gazolinu. Pirmutinis keleivinio traukinio vagonas pašoko į viršų ir buvo nusviestas į šalį, kiti trys apsipylė gazolinu ir užsidegė. Daug žmonių iš tų vagonų buvo arba sutrinti, arba žuvo liepnose. Tas lietuvis buvęs paskutiniajam vagone ir tokiu būdu išliko gyvas.

Sekmadienio "Tiesa" Maskvą pasiekė antradienį, ir ten buvo parašyta apie katastrofą, bet žuvusių skaičiaus nemini. Pasakyta, kad užmuštų buvo "tam tikras skaičius".

Amerikos politika neturi tvirtos linijos

Geneva. — "Neue Zuer cher Zeitung" sako, jog šveicarai susirūpinę, kad laisvajam pasauly nėra tikro vado, nėra krašto, kuriuo galima būtų pilnai pasitikėti. Iki šiol buvo manoma, kad tokia šalimi yra Amerika, bet praktika parodė priešingai. Labai nepatyrusio prezidento patyręs valstybės sekretorius didesnę laiko dalį praleidžia ne namie ir negali duoti skubių ir reikalingų nurodymų, ir Amerikos politika neturi tvirtos linijos.

SAN FRANCISCO. — Vietos televizijos stotis KPIX paskelbė turinti žinių, kad vakar, trečiadienį, turėjo išskristi į Alžiriją Patricija Hearst ir du jos draugai. Amerikoj gyventi ji negali, jos ieško FBI. Kai UPI apie tą pranešimą pasiteiravo FBI įstaigoje, negavo jokių komentarų.

Giscard išlygins, kas nelygu

Paryžius. — Prezidentas Valery Giscard d'Estaing mano, kad po metų Prancūzijos ir Amerikos santykiai bus patys geriausi kaip kada yra buvę. 1976, Amerikai švenčiant 200 metų nuo nepriklausomybės pradžios, jis padarys oficialų vizitą ir išlygins, kas buvo nelygu.

SPRINGFIELD, Ill. — Illinojaus valstijos respublikonai senatoriai pasiūlė panaikinti 5 centų taksus maistui ir vaistams, bet vienu centu pakelti kitoms prekėms.

KALENDORIUS

Balandžio 10: šv. Makarijus, šv. Apolonijus, Mintautas, Kilnutė.

Balandžio 11: šv. Leonas, šv. Gema, Vykintas, Daugailė.

Saulė teka 6:21, leidžias 7:24.

ORAS

Daugiausia apsiniaukę, šaltoka, galimas smulkus lietus, apie 40 laipsnių.

LIETUVOS VYČIŲ VEIKLA

Redaguoja Emilija Pakalniškienė. Rankraščius siųsti adresu: E. Pakalniškienė, 3948 S. Artesian Ave., Chicago, Ill. 60629 Telefonas FR 6-6489

KVIEČIAME Į SEIMĄ

Atlanto pakrančių apygarda širdingai kviečia visus Lietuvos vyčių organizacijos narius dalyvauti 62 vyčių seime, kuris bus š. m. rugpiūčio 21 — 24 dienomis, Taft viešbutyje, New Yorke.

Beveik ketvirtis šimtmečio praėjo nuo to laiko, kai Lietuvos vyčiai savo metiniam seimui buvo susirinkę New Yorke. Daug dalykų įvyko mūsų organizacijoje per tuos metus, ir daug kas pasikeitė New Yorke. Seimo posėdžiai supažindins jus su organizacijos pasikeitimais, o apsilankymas New Yorke duos progos pamatyti daugelį puikių naujovių tame mieste. Seimo komitetas deda visas pastangas, kad apsilankymas būtų puikus. Esame tikri, kad tiek pat pastangų deda centro valdyba, planuodama įdomius ir naudingus seimo posėdžius.

Bet seimo pasisekimas priklauso nuo jūsų, nuo organizacijos narių. Yra labai svarbu, kad visi dalyvautumėte seimo posėdžiuose ir pramogose. Dėlto mes norime tikėti, kad jau numatote būti New York mieste rugpiūčio 21-24 dienomis. Visų mūsų bendros pastangos įgalins padaryti šį seimą vienu iš geriausių Lietuvos vyčių istorijoje. Mūsų seimai duoda mums galimybės atgaivinti ir sustiprinti savyje lietuvišką dvasią ir kultūrą, aptarti ir suplanuoti organizacijos veiklą ir susitikti su senais ir naujais draugais iš įvairių krašto vietų. Mes tikimės galėsią sveikinti seime vyčius iš visų kuopų, o ypač iš Scrantono, Pa., Syracusų, N.Y. ir Bridgeporto, Conn. — naujausius Lietuvos vyčių šeimos narius.

Elena Šauliutė

112-tos KUOPOS SUSIRINKIMAS

Kovo 18 d. Marquette Parko lietuvių parapijos salėje, Chicagoje, įvyko 112 kuopos susirinkimas. Maldą sukalbėjo dvasios vadas kan. Vaclovas Zakarauskas. Sekretorė Sophie Nieminski perskaitė pereito susirinkimo protokolą. Pirm. Jonas Evans dėl svarbių priežasčių susirinkime nedalyvavo, tad pirmininkavo kasininkė Monika Kasper. Ji pakvietė dvasios vadą tarti žodį.

Kan. V. Zakarauskas kalbėjo, kad jau baigiasi gavėnia, prasidės didžioji savaitė. Kiekvienas katalikas turi daugiau susimąstyti. Mūsų ir kitose parapijose vyks rekolekcijos. Ragino jomis naudotis. Kalbėjo ir apie Lietuvos reikalus. Šiomis dienomis keliamas Pabaltijo valstybių rusams pripažinimo klausimas. Tą paslaptį atidengė Bill Anderson Chicago Tribune laikraštyje. Prezidentas G. Fordas yra priešingas Pabaltijo rusams pripažinimui. H. Kissingerio užsienio politika yra lietuviams nepalanki. Iki šiol vyčiai reaguodavo prieš panašius dalykus, rašydami laiškus kongresmanams ir senatoriams. Dabar yra rimtesnis reikalas rašyti. Reikėtų padėkos laiškais apipilti Chicago Tribune redaktorių, dėkoti Bill Andersonui už paslapties išnešimą į viešumą.

Po to sekė aštrūs pasisakymai tuo klausimu. Vyčiai užsidegę stoti į kovą už teisybę, už Lietuvą.

Lietuvos reikalų komiteto pirmininkas Albertas Zakarka pranešė, kad šiais metais jau parašyta keli šimtai laiškų. Jis sakė, kad dabar daugiau plunksna į darbą stos. Toj rašys, kol Valstybės departamentas atsisakys pripažinti Lietuvą Rusijai.

Estelle Rogers pristatė 15 wardo aldermaną Kenneth Jaksy. Pirmas lietuvis Chicagoje, užimąs tokias pareigas. Vyčiai didžiuojasi, turėdami jį savo organizacijoje. Ponas K. Jaksy dėkojo už rėmimą rinkimuose, prižadėjo padėti vyčiams kur tik reikės ir kviečė atsilankyti į jo raštinę.

Parengimų komiteto pirm. Julija Zakarkienė papasakojo, kad apie 20 vyčių dalyvavo operetėje "Meilės daina". Po operetės važiavo jie į Diamond Head restoraną vakarienės. Dabar ji vėl planuojanti išvyką į teatrą, apsistojant savaitgaliui kokiame viešbutyje.

Susirinkimo dalyviai paprašė E. Pakalniškienę papasakoti išpūdžius iš kelionės po Havajų salas. Pirmiausia Pakalniškienė atsiprašė, kad "Vyčių veiklos" skyrius "Drauge" dvi savaites nebepasirodė. Būdama Havajuose, prisiminusi Šv. Kazimiero šventę ir joje dalyvavusi mintimis. Gražūs esą Havajuose saulėtekiai ir saulėlydžiai. Kartais esanti tokia tyla ir ramybė, kad tik Ramusis vandenynas šniokščiant girdisi. Palmės augančios šaligatviuose, net namuose. Esą ir lavos laukų, bet kelias per juos žydinčiomis orchidėjomis pasipuošęs. Didžiuliai laukai cukrinėmis nendrėmis užsodinti. Kalnų upeliai kriokliais krentą į vandenyną. Tur būt, pati gražiausia vieta pasauly je maudytis ir ilsėtis. Sunku esą viską apsakyti, vyčiai turį ten ekskursiją suruošti.

Estelle Rogers kalbėjo apie prasidėjusį naujų narių verbavimą. Ragino kalbinti savo pažįstamus. Vajus tęsis iki liepos 4 d., kada per vyčių gegužinę būsianti staigmena visiems, prie šio darbo prisidėjusiems. Ji dar pranešė, kad vyčių choras ruošiasi atlikti programą Lietuvių televizijoje.

Vartotų daiktų išpardavimas pasisekęs. Daug vertingų daiktų dovanojęs p. Bozek. Būsią pasiųsti padėkos laiškai. Kėgliavimo turnyras irgi pasisekęs. Po žaidynių 53 asmenys Vyčių salėje vakarieniavę, o po vakarienės buvę šokiai. Net pelno likę. Kovo 19 d. būsiąs Illinois — Indianos apygardos suvažiavimas.

Gediminas Janula susirūpinęs artėjančiu seimu. Jau laikas esąs pagalvoti, ką mes ten nuvažiavę darysime, ką nutarsime. Jis taip pat rūpinosi, kad daugiau būtų rašoma į "Vytį" lietuviškai. Reikalavo daugiau informacijų iš Ritualų komisijos. Nusiskundė, kad redaktoriai pakeičia parašytas korespondencijas.

Susirinkimas baigtas malda, kuriai vadovavo kan. V. Zakarauskas. Po susirinkimo buvo vaišės. Jomis pasirūpino Julija Zakarkienė. Kitam susirinkimui, kuris bus balandžio 22 d., vaišes paruoš E. Pakalniškienė.

Vaišių metu kan. V. Zakarauskas atnešė Chicago Tribune ir rodė vyčiams Bill Andersono straipsnius. Nešėmės į namus rūpestį, bet kartu ir didelį ryžtą priešintis neteisybei.

E.P.

JAUNIEJI VYČIAI ŠOKS

Šį sekmadienį, balandžio 13 d., Chicagos jaunieji vyčiai šoks tautinius šokius Nekalto Prasidėjimo mokyklos salėje, Chicagoje, 44-ta gatvė ir Fairfield, Šv. Pranciškaus draugijos vakarienės metu. Pradžia pusė keturių po pietų. Įėjimas su bilietais.

T.

36-TOS KUOPOS VALDYBA

36 Vyčių kuopos, Chicagoje, valdyba išrinkta šitokia: dvasios vadas — kan. Povilas Juknevičius, pirmininkė — Christine Stachyra, pirmasis vicepirmininkas — Rudy Stachyra, antroji vicepirmininkė — Irena Norušienė, trečioji vicepirmininkė —Kazimiera Petrulienė, protokolų ir susirašinėjimo sekretorė — Salomėja Černiuvienė, finansų sekretorė — Sabina Klatt, išdininkas — Vincas Samoška, iždo globėjai — Antanas Valiūnas, Katrė Valiūnienė ir Patricija Zakaraitė, tvarkos prižiūrėtojai — Jeronimas Jankus ir Napoleonas Zapkus. Ričardas Šlaustas paskelbtas pirmuoju 36 kuopos amžinuoju nariu.

T.

Linksmas ir vyčių mylimas solistas Algirdas Brazis (antras iš kairės) savo gerų draugų tarpe. Jo dešinėje — buv. garsus sportininkas H. Petraitis, kairėje — Zaruba, G. Janula ir Juška

OKUP. LIETUVOS GYVENVIEČIŲ REIKALU

Vienkiemiai išeina į dvarus, o lietuviai į plačiąją tėvynę

Lietuviškoje spaudoje išeivijoje retkarčiais pasirodo rašinių, kur rašoma apie okup. Lietuvos gyventojų į miestus ir apie "kaimų grįžimą į Lietuvą". Kai kuriuos teigimus norėčiau patikslinti.

Dabartinės kolūkio ir valstybinių ūkių gyvenvietės, kurias rašantieji vadina kaimais, pagal jų paskirtį geriau tiktų vadinti valstybinių dvarų kumetynais, nes čia žmonės gyvena, kad atliktų jiems nustatytus darbadienius. Dėl tų "reikšmingų lengvatų", kuriomis bolševikinė valdžia giriasi, tai galima pasakyti tiek. Seniau dvarų ponai savo kumečiams duodavo gyvenamas ir kitas patalpas, o dėl atlyginimo ir kitų sąlygų laisvai susitardavo. Pagal dabartines bolševikų "lengvatas" iškeliamiems iš vienkiemių žemdirbiams duodamos paskolos, bet už tai reikalingas patalpas kumetyne turi pasistatyti pats kumetis. Nedaug tos "lengvatos" paspartins išsikėlimą iš vienkiemių, jei vis dar truks statybinių medžiagų ir pačių statybininkų. Ar už tokias "reikšmingas lengvatas", kaip propaguoja bolševikinė spauda, lietuvis turėtų būt patenkintas ir dėkingas? Ar tokius pokario pasikeitimus tie pabėgėliai, turėtų va dinti lietuviškais.

Net ir Stolypinas (carinės Rusijos žemės ūkio ministeris) po baudžiavos panaikinimo skatino kaimų gyventojus keltis į vienkiemius ne dėl kokios ten buržuazijos sustiprinimo, bet grynai žemės ūkio našumui kelti. Kad to ir atsiekta, geriausias pavyzdys Suvalkijos ūkininkai, kurie pirmieji išėjo į vienkiemius, nes jiems vienkiemių pažangumas ir populiarumas jau buvo žinomas ir kaimyninės Vokietijos.

Tiek kaimų ūkininkai, tiek buvusių dvarų kumečiai, įsikūrę vienkiemiuose, niekados nebūtų sutikę laisva valia grįžti į pirmykščius kaimus ar kumetynus. Deja, niekas jų sutikimo neklausė. Jei ūkininkai ir dvarų kumečiai niekeno neverčiami ėjo į vienkiemius, o terorizuojami vis dar delsia "grįžti" į vadinamus kaimus, tai ir yra geriausias įrodymas ir atsakymas, kur geriau gyventi.

Buvusiam ūkio savininkui, kuris ligi šiol vis dar išsilaikė savo senoje sodyboje, tolimesnis pasilikimas vienkiemyje pasidarė sunkiai pakenčiamas. Kai jis nustojo savo nuosavų susisiekimo priemonių — arklių — o dešimtmečiais neremontuojami trobesiai dėl medžiagų ir lėšų trūkumo apgriuvo ir stogai prakiuro, gijam ir šeimai darbadienius atlikti reikia žygiuoti net keletą kilometrų, tai turbūt kumetyne da bar gyventi pasidarė geriau. Nėra jokia paslaptis, kad partija žmones seka, kad neiškryptų iš vėžių, o sekimas ir kontroliavimas didesniuose telkiniuose yra lengvesnis, negu atskirose sodybose.

Ir ko gi čia nepajėgia suprasti tie politiniai emigrantai? Ne dėl antilietuviškumo kritikuojama butų ar karvidžių statyba, bet dėl komunistinės sistemos nevykusiai atliekamų darbų, kaip antai, tuoj plyšo siena, kiauras stogas, vandentiekis be vandens, dėl blogos priežiūros išstipo karvės ar kiaulės ir t.t. Daug trūkumų ir nepasisekimų įvyksta dėl netinkamos komunistinės sistemos. Jei rašantiems nėra abejonės, kad kolūkių kumetynuose (anot jų, kaimuose) gyventi yra geriau negu vienkiemiuose, tai čia pat jis stebisi, kas atbaido tuos bežemius ir mažažemius nuo tų patogių gyvenviečių. Stebiuosi ir aš tais bežemiais ir mažažemiais, kurie anuo laiku taip įnirtingai kėlė kumštis ir šaukė: "Sunaikinti buožes, žemė visiems!", o kai jau žemė "visų" ir patogios gyvenvietės, tai jie pirmieji pabėgo nuo tos žemės. Žmonių bėgimą iš valstybinių dvarų į miestus bandoma aiškinti, esą lietuviai toli nesą taip prie žemės prisirišę, kaip kad mes buvome įpratę galvoti, o pasirenka gyventi kur geriau. Žinoma, dabar platį lietuvių "tėvynė", tai ir pasirinkimas didelis. Kam nepatinka valstybiniuos dvaruos kumečiauti, tas keliauja kur nors už Uralo ar prie Baikalo geležinkelio tiesti ir pan. O lietuviai prie žemės buvo prisirišę tvirtai, tik žinoma ne prie dvaro, o prie savo žemės.

Ir pabaigai — balsas iš dvaro.

"Slegia nesmagi mintis — jaunimas bėga iš kolūkių. Nykiau dabar kultūros namuose: rūdyja vario dūdos, dulka spintose tautiniai rūbai ir sportinės uniformos, o vakarais rečiau beišgirsi skambią dainą. O ką mes jiems galim pasiūlyti, traktorių... šakę... kibirą?" sako partinės organizacijos sekretorius Stasys Raguckas.

"Nėra kam šerti kiaulių. Niekо negaliu prikalbinti. Pats turėjau." Purvinas, nusiminęs priešais sėdėjo zootechnikas Vincas Pranevičius.

"Rasim išeitį — Filomena Kerzienė nekartą mynė slenkstį, kad išleistume jos dukrą Reginą iš kolūkio. Neleidom. Tačiau kai pasakė, kad prireikus eisianti kiaules šerti, pareiškimą patenkinom."

"Ką gi, Kerziene, atėjo laikas tesėti pažadą."

"Ką nori daryk, pirmininke, neisiu į fermą."

"Nejaugi reikės sklypą mažinti!"

"Galit ir visai pasiimti. Nereikia. Galit ir visus arus pasiimti. Kaune Regina kooperatinį pasistatė. Tai pas ją išvažiuoju." ("Švyturys" Nr. 10, 1974).

Vl. Artojas

VAJUS TIKĖJIMUI LIETUVOJE GELBĖTI

"Lietuvos Katalikų Bažnyčios Kronika" atskleidžia nepaprastai skaudžią tikinčiųjų padėtį pavergtoj Lietuvoj. Žiauriai persekiojami ir baudžiami visi, kurie tik įtariami prisidėję prie Kronikos platinimo. Vėl šimtai naujų areštų ir kalinių. Grasinama sunaikinti ir taip maža tikinčiųjų laisvė okupuotoje Lietuvoje. Už tiesos žodį įtariamieji smarkiau baudžiami už kriminalistus. Baisu ir pagalvoti, kokiam dideliam pavojuj yra tikėjimas ir tikintieji. O čia pat taip niekšiškai skelbiama pasauliui, kad Sovietuose yra tikėjimo laisvė.

Kiekvienais metais, pradedant gavėnia, vedamas vajus Religinei šalpai pagelbėti tikėjimą išlaikyti žmonių širdyse ir gyvenime komunistų surištoj Lietuvoj. Vajus pirmiausia yra gera proga pasitikėti Viešpaties pagalba. Todėl yra prašomos lietuvių parapijos pravesti maldos dienas už tikėjimo gelbėjimą. Paskutiniaisiais metais daug lietuvių pravedė tokias pamaldas. Pavyzdžiu gali būti Kanados Katalikų centras, kuris kasmet pirmą kovo sekmadienį organizuoja tokią dieną. Ta proga pravedama rinkliava. Lietuvių parapijos Scranton vyskupijoj, vadov. prel. J. Boll, meldėsi už Lietuvą ir padarė rinkliavas. Jautriai ir giliai apžvelgė Lietuvos Bažnyčios padėtį vietos vyskupas savo laiške. Prel. J. Kučingio rūpesčiu kasmet pravedama maldos diena ir renkamos aukos tikėjimui gelbėti. Vajus yra gera proga ir lietuvių organizacijoms įsijungti į talką maldomis ir aukomis. Lietuvos vyčiai, pavieniai jų kuopos, apskritys ir centras remia Religinės Šalpos uždavinius. Ateitininkai, L. K. Moterų sąjunga, kai kurios parapinės mokyklos kasmet sutaupo aukų.

Kadangi vyskupai nebeturi lėšų tolimu remti šalpos darbų, tai patys lietuviai turi dar labiau susirūpinti, kaip gelbėti savo krašto tikėjimą. Sunaikinimo kardas kerta pačias Lietuvos laisvės šaknis — tikėjimą ir tėvynės meilę. Žiauriausia ateitis yra jaunosios kartos. Laisvėje gyvenantieji yra jų stiprybės šaltinis. Mus riša su jais ne tik gailestingumas, bet ir pareiga visada galimais keliais stiprinti jų viltį išlaikyti tikėjimą ir pasitikėjimą. Aukas galima siųsti: Lithuanian Catholic Religious Aid, 64-09 56 Rd., Maspeth, N. Y. 11378. **LKR valdyba**

DO YOU LIKE TO WRITE?
ARE YOU CREATIVE?
We need Theaterplays, Screenplays, TV-Scripts and Ideas, Short-stories, Poetry, Biographies, Novels, Pop-Music ind Lyrics.
Wake up and get with it! Write and send To:
ENTERTAINMENT CENTURY LTD.
7966 Beverly Blvd. # 102
Los Angeles, Cal. 90048

DRAUGAS
THE LITHUANIAN WORLD-WIDE DAILY
4545 WEST 63rd ST., CHICAGO, ILL. 60629. Tel. LU 5-9500

Second class Postage paid at Chicago, Illinois. Publlished daily, except Sundays, Legal holidays, days after Christmas and Easter by the Lithuanian Catholic Press Society

Subscription Rates: $25.00 — Chicago and Cook County, Illinois. Elsewhere in U.S.A. $23.00. Canada $25.00. Foreign Countries — $26.00.

Chicago, Cook, Ill.	$25.00	$15.00	$10.00	$5.50
Kanadoje	25.00	15.00	10.00	5.50
Kitur	23.00	13.00	9.00	4.50
Užsienyje	26.00	16.00	10.50	6.50
Savaitinis	16.00	8.50	—	—

● Redakcija straipsnius taiso savo nuožiūra. Nesunaudotų straipsnių nesaugo, juos grąžina tik iš anksto susitarus. Redakcija už skelbimų turinį neatsako. Skelbimų kainos prisiunčiamos gavus prašymą.

● Redakcija dirba kasdien nuo 8:30 iki 4:30, šeštadieniais nuo 8:30 iki 12:00.

● Administracija dirba kasdien nuo 8:30 iki 4:30, šeštadieniais nuo 8:30 iki 12:00.

This publication is available in microfilm from:
XEROX UNIVERSITY MICROFILMS
300 Zeeb Road, Ann Arbor, Mich. 48106

Tel. PR 8-3229
DR. ANNA BALIUNAS
AKIŲ, AUSŲ, NOSIES IR GERKLĖS LIGOS
2858 West 63rd Street
Valandos pagal susitarimą

DR. K. G. BALUKAS
Akušerija ir moterų ligos
Ginekologinė Chirurgija
6449 So. Pulaski Road (Crawford Medical Building) Tel. LU 5-6446
9007 W. 83 Pl., Justice, Ill. 599-0500.
Priima ligonius pagal susitarimą.
Jei neatsiliepia, skambinti 374-8012

DR. VL. BLAŽYS
PLAUČIŲ IR VIDAUS LIGOS
2801 West 63rd Street
Kampas 63-čios ir California
Val.: pirmad., antrad. ir ketvirtad. 6 iki 7:30 val. vakaro.
Šeštad. nuo 2 iki 3:30 val.
Pagal susitarimą.
Ofiso telef. 476-4042
Rezid. tel. WAlbrook 5-3048

Tel. ofiso HE 4-5849, rez. 386-2233
DR. PETER T. BRAZIS
GYDYTOJAS IR CHIRURGAS
2434 West 71st Street
Val. pirm., ketv. 1 iki 7 popiet, antrad., penkt. 1-5, treč. ir šešt. tik susitarus.

Dr. Ant. Rudoko kabinetą perėmė
DR. EDMUND E. CIARA
OPTOMETRISTAS
2709 West 51st Street
TEL. GR 6-2400
Val. pagal susitarimą: pirmad. ir ketv. 1—4 ir 7—9; antrad. ir penktad. 10—4, šeštad. 10—3 val.

Ofs. tel. 735-4477 Rez. PR 8-6960
DR. E. DECKYS
GYDYTOJA IR CHIRURGĖ
Specialybė — Nervų ir Emocinės Ligos
CRAWFORD MEDICAL BUILDING
6449 So. Pulaski Road
Valandos pagal susitarimą

Rezid. tel. — GI 8-6873
DR. W. M. EISIN-EISINAS
AKUŠERIJA IR MOTERŲ LIGOS
GINEKOLOGINĖ CHIRURGIJA
6132 So., Kedzie Ave., WA 5-2670
Valandos pagal susitarimą. Jei neatsiliepia, skambinti: MI 2-0001.

Tel. — BE 3-5893
DR. A. B. GLEVECKAS
GYDYTOJAS IR CHIRURGAS
Specialybė Akių Ligos
3907 West 103rd Street
Valandos pagal susitarimą

Ofiso telef. PR 8-2220
DR. JANINA JAKŠEVIČIUS
J O K Š A
VAIKŲ LIGOS
2656 West 63rd Street
Pirmad., antrad., ketvirtad. ir penkt. nuo 12 iki 3 val. ir nuo 5 iki 8 val. vak., šeštad. nuo 1 iki 4 val.

Ofs. PO 7-6000 Res. GA 3-7278
DR. A. JENKINS
GYDYTOJAS IR CHIRURGAS
3844 West 63rd Street
Valandos pagal susitarimą.

DR. K. A. V. JUCAS
Tel. LO 1-3032 — 489-4441
ODOS LIGOS — CHIRURGIJA
Ofisai
2403 W. North Avenue
5214 N. Western Avenue
Valandos pagal susitarimą

Visi telefonai 652-1381
DR. F. V. KAUNAS
GYDYTOJAS IR CHIRURGAS
1407 So. 49th Court, Cicero
Val. kasdien 10-12 ir 4-7. Trečiad ir šeštad. tik susitarus.

DR. TERESE KAZLAUSKAS
VAIKŲ LIGŲ SPECIALISTĖ
9756 W. 143 Street
Orland Park, Ill. 60462
Valandos pagal susitarimą
Tel. — 349-0887

Tel. ofiso ir buto OLympic 2-4159
DR. P. KISIELIUS
GYDYTOJAS IR CHIRURGAS
1443 So. 50th Avenue, Cicero
Kasdien 1-3 val. ir 6-8 val. vak. Išskyrus trečiadienius.
Šeštadieniais 12 iki 4 val. popiet.

Tel. REliance 5-1811
DR. WALTER J. KIRSTUK
(Lietuvis gydytojas)
3923 West 59th Street
Val.: pirmad., antrad., ketvirtad. ir penktad. nuo 12-4 val. p. p. 6-8 val. vak. šeštad. 12-2 val. p. p., trečiad. uždaryta.

DR. IRENA KURAS
GYDYTOJA IR CHIRURGĖ
KŪDIKIŲ IR VAIKŲ LIGŲ SPECIALISTĖ
MEDICAL BUILDING
7156 South Western Avenue
Valandos: Kasdien nuo 10 val. ryto iki 1 val. popiet.
Ofiso telef. RE 7-1166
Rezid. telef. 239-2919

Ofiso HE 4-1818. Rez. PR 6-8601
DR. J. MEŠKAUSKAS
GYDYTOJAS IR CHIRURGAS
Specialybė vidaus ligos
2454 West 71st Street
(71-os ir Campbell Ave., kampas)
Val.: pirmad., antrad., ketv. ir penkt Nuo 3 iki 7 val. p. p.
Tik susitarus

Tel. — 282-4422
DR. ROMAS PETKUS
AKIŲ LIGOS — CHIRURGIJA
ofisai:
111 N. WABASH AVE.
4200 N. CENTRAL AVE.
Valandos pagal susitarimą

DR. FRANK PLECKAS
OPTOMETRISTAS
(Kalba lietuviškai)
2613 W. 71st St. — Tel. 737-5149
Tikrina akis. Pritaiko akinius ir "contact lenses".
Val. pagal susitarimą. Uždaryta treč

DR. LEONAS SEIBUTIS
INKSTŲ, PŪSLĖS IR PROSTATOS CHIRURGIJA
2656 W. 63rd Street
Val. antrad. nuo 1-4 popiet ir ketv. nuo 5-7 vakare
Ofiso tel. 776-2880; rez. 448-5848

DR. J. J. SIMONAITIS
GYDYTOJAS IR CHIRURGAS
Adresas: 4255 W. 63rd Street
Ofiso tel. RE 5-4410
Resid. GR 6-0617
Valandos: pirm. ir ketv. nuo 1 val. iki 3 val. p. p. ir nuo 7 iki 8 val. vak. antr. ir penkt. nuo 1-3 val. p. p. ir vakarais pagal susitarimą.

DR. VYT. TAURAS
GYDYTOJAS IR CHIRURGAS
Bendra praktika ir moterų ligos
Ofisas ir rez. 2652 W. 59th St.
Tel. PRospect 8-1223
Ofiso val.: Pirm., antr. treč. ir penkt. nuo 2 iki 4 val. ir nuo 6 iki 8 v. v. šeštad. 2-4 val. popiet ir kitu laiku pagal susitarimą.

Ofiso tel. HE 4-2123. Namų GI 8-6166
DR. V. TUMASONIS
CHIRURGAS
2454 West 71st Street
Val.: pirm., antrad., ketv. ir penktad. 2-5 ir 6-7 — Iš anksto susitarus.

Tel. Ofiso PR. 8-6446
DR. F. C. WINSKUNAS
GYDYTOJAS IR CHIRURGAS
3107 West 71st Street
Valandos: 1-6 val. popiet.
Treč. ir šeštad. pagal susitarimą

Ofiso tel. 767-2141; namų 636-4550
DR. PETRAS ZLIOBA
GYDYTOJAS IR CHIRURGAS
6449 So. Pulaski Road
Val.: pirm. antr. ketv. 2-5, ir 6-8, penktad. 2-5. šešt. pagal susitarimą.

Dainos ir muzikos laukuose

IŠTVERMINGŲJŲ LAIMĖJIMAI

Daug mūsų kultūros dirvonuose pasiekiama talentais, bet tenka taip pat pripažinti, kad šalia talento reikia ir ištvermingumo, kad šalia sugebėjimų reikia ryžto ir užsispyrimo. Tokio ryžto parodė "Draugo" vadovybė jau ketvirtis šimtmečio skelbdama romano konkursus, tokio ryžto parodė mūsų plunksnos darbuotojai, kūrėjai, meno kritikai, dailininkai, lituanistinių mokyklų organizatoriai ir tų mokyklų išlaikytojai. Daug ryžto parodė, nepaisant įvairių nesėkmių ir užpuolimų, kai kurie lietuviškojo teatro vienetai, sugebą atvykti net į teatro festivalius, daug ryžto parodė ir kai kurie ansambliai, nepavargę ir neišsiskirstę daugiau dvidešimties metų. Visa tai rodo, kad šalia sugebėjimų reikalingas ir nuolatinis darbas, ryžtas ir užsispyrimas, o to netrūko ir Chicagos Lietuvių operos žmonėms, kurie šįmet stato Donizetti "Meilės eliksyras".

*

Kaip žinoma, šįmet mūsų Opera baigia jau devynioliktąjį sezoną. Suprantama, kad tai ilgas laiko tarpas, pareikalavęs didelio įteempimo, nes opera išsilaiko tik lietuvių aukomis ir choristų bei solistų neatlaidžiu darbu. Jeigu nėra lengva individualiam kūrėjui laisvomis nuo darbo valandomis kurti, piešti ar rašyti, tai juo sunkiau yra kolektyvui, kuris turi savo laiką ir darbo valandas suderinti, vienas kitam padėti. Ilgi repeticijų vakarai pareikalauja daug savęs atsižadėjimo, nes, kai daugelis skundžiasi, kad sunku visus parengimus beapeiti, tai Operos žmonės dešimtis vakarų cina į repeticijas, o ne į vienokias ar kitokias pramogas. Ne tik sugaištama labai daug laiko, bet turima ir nemažų išlaidų vien tik iš meilės mūsų dainai. Juk jeigu nebūtų mūsų operos, mūsų kultūriniame gyvenime būtų daug tuščiau. Mes išgirstume mūsų solistus viena ar kita proga, tačiau tokių gražių vieningų pastatymų, kur skamba gimtoji kalba, mes neturėtume. Tokie pastatymai yra mūsų dailininkų, mūsų muzikų, administratorių, choristų, solistų ir režisierių bendras laimėjimas. Visų jų darbas ir ryžtas, mūsų visuomenės talka lėšomis išskiria lietuvius iš visų tautinių grupių, nes tik mes pajėgiame išlaikyti savo operą mūsų tautiečių džiaugsmui ir pasididžiavimui.

Suprantama, šiame krašte yra gana nemaža amerikiečių muzikinių vienetų, miestai turi simfoninius orkestrus, operas ir teatrines grupes, tačiau lietuvių tik mažuma teprisirengia į tuos amerikiečių parengimus nueiti. O šie lietuviškieji pastatymai yra tartum savo namuose, savo kieme, jie yra savi visokeriopa prasme, bet svarbiausia — jie yra aukšto lygio. Ir tas stengimasis išsilaikyti aukštam meniniam laipsnyje yra reikšmingiausias. Išsilaikyti ne tik laiko, bet ir kūrybingumo prasme kaip tik pareikalauja daugiausia ryžto ir daugiausia ištvermės.

*

Ne vieną kartą teko spaudoje matyti priekaištų, kad opera mums labai brangiai kainuoja, kad jai sutelkiama, palyginti su kitais menais, per daug lėšų, kad ji reikalauja per daug aukų, kas neatrodo pateisinama. Tačiau tenka pastebėti, kad niekas nepersiaukojo. Laikraščiuose rašoma, kad mirė badu tie, kurie taupė, o ne tie, kurie aukojo. Iš kitos pusės — nieko be lėšų neįmanoma padaryti.

Suprantama, kad knygai išleisti reikia mažiau lėšų, negu vienkartiniam kokios operos pastatymui, juo labiau, kad knyga ilgiau išsilaiko, bet iš kitos pusės tokios operos praplečia mūsų kultūrinį pasaulį, mūsų muzikinį supratimą, mus dvasiškai praturtina. Solistai ir choristai, dailininkai ir režisieriai, baleto atstovai ir dirigentas, sugebą sulipdyti šiose sąlygose tokius spektaklius, liudija lietuvišką patriotizmą. Juk susibūrus tiek įvairių rūšių meno atstovų, tokiam vieningumui išsilaikyti tikrai reikia nemažų pastangų, o jei metai iš metų tai padaroma, tai rodo ne tik kad lietuviai moka aukoti, kad moka dirbti, bet ir kad moka susitarti. Bendras organizacinis susitarimas reikalingas nemažesnis, negu orkestro susigrojimas. Be šio susigrojimo, be Operos valdybos žmonių mokėjimo vadovauti tai nebūtų įmanoma.

Bet ne tik mus pradžiugina Lietuvių operos spektakliai, kad matome pasaulinio masto operas, bet ir lietuvišką. Ne tik pastatymo ir organizacine, bet ir kūrybine prasme yra laimėta daug lietuvių kultūrai, nes iš 19 net trys operos buvo grynai lietuviškos. O tai jau ne sezoninis, bet amžinesnis pasiekimas. Ir ta prasme jokios lėšos, kurios iš esmės vištiek yra labai kuklios, nėra per didelės, atsižvelgiant į kultūrinį ir tam tikra prasme net ir politinį laimėjimą.

*

Jeigu nebūtų buvę to operinio ryžtingo vieneto, tai vargu ar būtų atsiradę lietuvių operos, kaip J. Gaidelio "Dana" ir K. Banaičio "Jūratė ir Kastytis". Buvo pastatyta ir J. Karnavičiaus opera "Gražina", apie kurią plačiai rašo vėliausiame "Lituanus" žurnale Vyt. Nakas. Straipsnis iliustruotas Lietuvių operos 1967 m. Civic operos rūmuose pastatytos "Gražinos" nuotraukomis.

Bet bene svarbiausią tautinę, kultūrinę misiją atlieka "Jūratė ir Kastytis", nes ši opera iš plokštelės buvo perduota per keletą JAV radijų. Visa tai yra neįkainuojamas mums turtas. Ko mes negalėtume net pinigais nupirkti, eina nemokamai mūsų kultūros vardu. Ateinančiais metais, Operai minint dvidešimtmetį, bus pastatytos trys veinaveiksmės lietuvių operos. Ir tai jau kelia džiaugsmą, nes tai bus ne vienadienis pasiekimas.

Operai, žengiančiai į dvidešimtmetį, linkėtina neprarasti to vieningo ryžto, kuris yra visų kultūrinių atsiekimų variklis.

Al. B.

Spaudoj ir gyvenime

PAVERGTŲJŲ GYNĖJO SUKAKTIS

Kovo 27 d. Kanados federalinis parlamentas pagerbė John Diefenbakerį, jo 35-rių metų, kaip parlamentaro, sukakties proga. Pats sukaktuvininkas tojoj iškilmėj dalyvauti dar negalėjo, nes jis, grįžęs iš ligoninės gydosi namie. Pas jį buvo nusiųsta speciali delegacija, kurią ilgametis parlamentaras ir buvęs Kanados ministeris pirmininkas labai nuoširdžiai priėmė.

Diefenbakeris dabar yra 79-rių metų amžiaus. Jis atstovauja parlamente Prince Albert rajonui. Dabartinis ministeris pirmininkas Pierre Trudeau parlamente pasakė, kad jis pasiilgęs kasmetinės Diefenbakerio parlamentinės kalbos, o dar labiau jo paties. Opozicijos lyderis Robert Stainfield, kuris perėmė Diefenbakerio pareigas, kaip konservatorių partijos vadovas, parlamente pabrėžė, jog Diefenbakerio humaniškieji principai užsitarnavo aukščiausios pagarbos.

J. Diefenbakeris reporterio buvo paklaustas, ar jis daras kokius nors planus prieš išeinant į pensiją. Jis nusijuokė ir pasakė:

— Kai kas mane norėjo išsiųsti į pensiją jau prieš 40 metų.

J. Diefenbakeris yra didelis pavergtų tautų gynėjas. Būdamas Kanados ministeriu pirmininku Jungtinėse Tautose pasakė griežtą kalbą prieš pavergėjus. Parašęs jam padėkos laišką, 1962 m. rugpiūčio 23 d. jis parašė laišką: "Gavau Jūsų laišką, kuriame jūs palankiai komentuojate mano pažiūrą, kurią aš nuolat iškeliu, jog Sovietų imperializmas turi būti pasmerktas viešose vietose ir tarptautinėse organizacijose, kaip pvz. Jungtinėse Tautose. Kanados vyriausybė nuoširdžiai svarsto įteikti rezoliuciją Jungtinių Tautų visumos susirinkimui. Aš gavau daug padrąsinimų iš labai gausių šaltinių, kad asmeniškai įteikčiau tokią rezoliuciją."

P. Alšėnas

KOVA DĖL LIETUVOS TEISIŲ

Penkeri metai be geriausių vilčių

GEDIMINAS GALVA

Net šiuo metu, kai dedamos pastangos ginti Lietuvos valstybės pripažinimą, dažnai nesusigaudoma, kas jis per vienas ir kokia jo reikšmė. Mūsų spaudoje rašoma: valstybės pripažinimas yra svarbus, bet ir be jo galima verstis, nes lietuvių tautai jis nieko nepadedąs. Apie kokį pripažinimą kalbama?

De facto valstybės pripažinimas teliečia įvykį, atsiradusią krašto valdžią, su kuria palaikomi riboti santykiai. De jure pripažinimas valstybei suteikia pilnas teises bendrauti su kitomis valstybėmis ir dalyvauti jų tarptautiniame bendradarbiavime. Pirmuoju atveju pripažįstamas tautos ar jos dalies valios pasireiškimas, antruoju — lygiateisiškumas valstybių šeimoje.

Mes mėgstame kalbėti apie nepriklausomybės karus, ginklo kovas priešams atremti, tačiau retai teprisimename nepaprastas Lietuvos vyriausybių pastangas gauti pripažinimą de jure. Pastaroji kova dėl politinio ir teisinio pripažinimo buvo žymiai ilgesnė už nepriklausomybės karus. Tiesa, ji nebuvo kruvina, bet reikalavusi ryžto ir ištesėjimo. Deja, net šiuo klausimu mes neturime išsamios ir dokumentuotos studijos, nušviečiančios ilgą politinę kovą.

Pirmasis Lietuvos pripažinimas

Lietuvos taryba 1917.XII.11 pasiuntė Vokietijos vyriausybei raštą, prašydama nepriklausomos Lietuvos pripažinimo, bet palaikant "amžinus, tvirtus, sąjunginius ryšius su Vokietija". Wilhelmas II ir kancleris Hertlingas 1918.III.23, pasirėmę minėtu Lietuvos tarybos raštu, pripažino nepriklausomą Lietuvos valstybę, "sujungtą su vokiečių viešpatija amžinais, tvirtais ryšiais ir sadoromis, visų pirma karine, susisiekimo, muitų, valiutos sutartimis ir paprašius vokiečių viešpatijos apsaugos ir pagalbos tai valstybei atstatyti."

Toks buvo pirmutinis nepriklausomos Lietuvos pripažinimas, vokiškame narve padėjimas ir pasiruošimas bet kuria proga visiškai sunaikinti jos laisvę. Šis Lietuvos valstybės pripažinimas terodo tikruosius Vokietijos kėslus — prijungti lietuvių tautą prie Vokietijos ir ją suvokietinti.

Washingtono delsimas

Nė viena didžioji valstybė nesiryžo pagelbėti Lietuvai ir greitai ją pripažinti de jure. Jos žvalgėsi ir delsė net dėl de facto pripažinimo. Vokiečių kėslai buvo apvaldyti, bet slavai stojo skersai kelio pripažinti Lietuvos valstybę. Rusai veikė Europos sostinėje ir ypač stiprią atsparą rado Washingtone. Lenkai panaudojo visas priemones Lietuvai sunaikinti. Prancūzija dar ilgokai rėmė Lenkijos imperialistinę politiką ir dėjo pastangas Lietuvą panaudoti jos labui.

Rusai išeiviai, nors jie anksti ėmė nesutarti, Rusijos laikinoji kunig. Lvovo vyriausybė ir ano meto diplomatai dalinai rėmė nepriklausomos Lietuvos mintį pasipriešinti Lenkijos kėslams.

Keista padėtis susiklostė JAV. W. Wilsonas, tautų apsisprendimo šalininkas, nesiryžo aiškiai tarti dėl Rusijai priklausiusių mažesniųjų tautų likimo.

1919.V.7 rašte aukščiausioji taryba, pripažinusi Kolčiaką Rusijos valdovu, pats Kolčiakas Pabaltijo ir Kaukazo tautoms težadėjo tik autonomiją Rusijos valdžioje.

Tokią pat dainelę traukė ir Valstybės departamento sekretorius R. Lansingas, nes jis 1919 spalio 2 rašte Lietuvių tautinei tarybai težadėjo Lietuvai autonomiją.

Bergždi JAV lūkesčiai

Aname pokaryje, kaip ir šiame, JAV vylėsi išlaikyti didelę Rusijos valstybę. Anuo metu Washingtonas laukė "baltųjų" generolų laimėjimo, demokratinės santvarkos įvedimo ir kitoms tautoms suteikimo autonomijos, jei jai pritars Rusijos parlamentas. Šiame pokaryje jis žymiai toliau nuslinko, nes ranka numojo net į autonomiją.

Anglija buvo kiek lankstesnė ir iš didžiųjų valstybių pirmutinė 1919 rugsėjo 24 pripažino Lietuvą de facto. Washingtone tuo metu naudojosi didele įtaka carinės Rusijos ambasadorius Bachmetjevas, linkęs kitoms Rusijos tautoms tesuteikti autonomiją. Net tuo metu, kai Lietuva jau buvo 1920 liepos 12 pasirašiusi taikos sutartį su Sovietų Rusija, kai Steigiamasis seimas jau susirinko ir pradėjo darbą, 1920 lapkričio 9 JAV įsteigė konsulatą, taigi Lietuvą pripažino de facto, bet įsakmiai nurodė Lietuvos vyriausybei, kad tai nieko bendro neturi su Lietuvos valstybės pripažinimu de jure. Toks JAV pareiškimas nebuvo malonus Lietuvos vyriausybei ir vargu jį galima vadinti diplomatišku.

JAV pripažįsta Lietuvą

Lietuvos misijos veikla JAV buvo sunki. Net 1921 m. Valstybės departamentas vis dar lūkuriavo svarstyti Lietuvos pripažinimą. Jis dairėsi į Rusiją, Paryžių, delsė, nors Santarvės aukščiausioji taryba 1921 sausio 21 pripažino Estiją ir Latviją de jure. Nors Washingtonui mažai terūpėjo lietuvių - lenkų byla, bet laukė jos atomazgos.

Tik Rapallo sutartis, Rusijos ir Vokietijos suartėjimas ir tų metų rinkimai paskatino pripažinti Pabaltijo valstybes 1922 liepos 25 de jure. Žymiai painesnis ir tik 1922 liepos 20 padarytas Santarvės valstybių žygis pripažinti Lietuvą de jure.

Mūsų pareiga panaudoti visas priemones, kad Lietuvos valstybės pripažinimas sunkiai laimėtas ir šiuo metu neveiklus, nebūtų pažeistas ir teisiškai pripažįstant Lietuvos okupaciją. Lietuvos okupacijos teisinis pripažinimas gali turėti ir jos politinei raidai didelės įtakos.

DAUG ŽMONIŲ LIGONINĖSE

Chicagoje net 83% visų ligoninių lovų paprastai būna užimta. Tai aukštesnis procentas negu visose JAV-se, kur užimtų lovų vidurkis yra 72%.

Simas Kudirka pasirašo Miami Lietuvių klubo svečių knygoje. Pirmas iš dešinės programos vedėjas Paulius Leonas, antras Kudirkos gelbėtojas latvis Robert Brieze.

PESIMIZMO BANGA BRITANIJOJ

Penker metai be geriausių vilčių

A. J. STANIUS

Britų spauda užbaigė pirmuosius mėnesius, paleisdama visą srovę beviltiško pesimizmo, kad Britanija iki 1980 metų gyvens be geresnių vilčių pagerinti savo gyvenimo lygį. Progą tai pesimizmo bangai davė britų vyriausybės paskelbimas statistinių duomenų apie dabartinę tautos ekonominę padėtį ir planų, kas bus daroma ateityje. Kažkas panašaus į komunistinių kraštų penkmečių planus.

Kokie dalykai tą pesimizmą su kėlė? Numatomi išskaitymai iš asmeniškų pajamų, sumažinimas valdiškų išlaidų visuomenės gerovei palaikyti ir apribojimas asmeniškų išlaidų.

Vyriausybės tikslas yra didinti gamybos produkciją maždaug apie 3 proc. kasmet, o tuo tarpu prekių pareikalavimą asmeniškiems reikalams vidaus rinkoje apriboti iki maždaug 1.8 procento. Tuo būdu tikimasi, kad produkcijai didėjant, o prekių pareikalavimui mažėjant, daugiau prekių atliks eksportui, kuris padėtų sumažinti dabartinį 10,000 mil. dolerių metinį deficitą. Vyriausybės duomenų teigimu, britai 1973-74 m. gyveno 6 proc. gerovės aukščiau, negu tai leido tautos produktingumas. Kitaip sakant, gyveno ne pagal savo kišenę.

Visuomeninė skriauda

Vyriausybės planus realizuojant labiausia nukentėtų švietimo ir sveikatos reikalai. Tai labai didelė skriauda visuomenei.

Britanija neturi pakankamai moderniškų mokyklų ir ligoninių. Apie 75 proc. jų yra statyti Viktorijos laikais. Pastatai maži, niurūs ir tamsūs. Mokytojai nuolat skundžiasi, kad mokinių klasės perdidelės, o vaikų kasmet vis atsiranda naujų. Panašiai yra su ligoninėmis. Šiemetinės vyriausybės nusistatymas yra neleisti, kad švietimo ir sveikatos reikalams iš laidos kiltų daugiau kaip 2.2 proc. per metus. Jei infliacija būtų sustabdyta, gal to ir užtektų. Bet tik praeitų metų vieną gruodžio mėn. infliacija Britanijoje pašoko aukštyn 1.9 proc. Dabar vyriausybė sumanė iš 22,000 protinių ir invalidų ligonių palikti ligoninėse tik 5,000 ligonių. Paskui palaipsniui į ligonines tepriimti tik 5,000. Ir kyla klausimas, kur eis 17,000 ligonių, jei jie bus išvaryti iš ligoninių. Šeimos jų nepageidauja, nes neturi priemonių jiems patarnauti ir nemoka su jais elgtis. Kita ligonių dalis visai neturi šeimų ar giminių. Atrodo, labai aišku, kad britų parlamentas niekuomet nesutiks su šitokiomis vyriausybės nesąmonėmis. Tas pats klausimas yra su auklėjimu. Jei skubiai nebus gerinamos mokyklos, bus galima laukti visuotinio mokytojų streiko.

Tamsus akligatvis

Dabartinės vyriausybės planai britų tautą stumte stumia į tamsą ir netikrumą. Nėra jokios garantijos, kad, didėjant produkcijai ir mažėjant vidaus prekių pareikalavimui, britų prekės vis dar galės konkuruoti pasaulinėje rinkoje savo kaina ir kokybe. Žaliavos pasaulyje nuolat brangsta, nuosekliai kyla kainos ir už prekes. Kitas klausimas: ar britų darbo unijos sutiks laukti penkerius metus, kol jiems bus padidintos algos? Ar visuomenė atsisakys gerinti savo privatų gyvenimą, jei to taupymo nemato viršūnėse?

Visus taip pat baugina taksos už asmeniškas pajamas. Vyriausybės planai visiškai neužsimena, kokios tos taksos bus, ir niekas negali to įspėti. Britų pajamų mokestis yra aukščiausias visame pasaulyje. Kiekvienas britas, įskaitant tiesioginius ir netiesioginius mokesčius, valdžiai sumoka iš savo asmeninių pajamų 75 proc., o iš akcijų pelno išskaitoma 95 proc. Dėlto nė kiek nėra nuostabu, kad didesnių algų ėmėjai ieško sau uždarbių užsienyje. Kasmet apie 2000 britų gydytojų emigruoja į kitus kraštus, kad turėtų geresnes darbo sąlygas ir mokėtų mažesnius mokesčius.

Iš kitos pusės, reikia sutikti, kad ligi šiol britai gyveno gerai ir pasiturinčiai. Niekuomet nieko netrūko. Veltui bet koks gydymasis namie ar ligoninėje. Veltui vaistai. Maisto produktai valdžios subsidijuojami. Nepaisant to, infliacija 1974 m. pašoko iki 20 proc. ir nematyti ženklų, kad ji nedidėtų ar bent būtų sulaikyta nuo aukštesnio kilimo.

Šitie visi dalykai vyriausybę y-

(Nukelta į 4 pusl.)

NEIŠNAUDOTOS PROGOS

Kontr. žvalgybininko atsiminimų žiupsnelis

JONAS DEMERECKIS

27

Plečkaitininkai tam sukilimui kurstyti platino Lietuvoje priešvalstybinę literatūrą. Vilniuje jie supirkdavo didesnį skaičių paprastų visokių spalvų butelių. Į tuos butelius prikišdavo literatūros ir įdėdavo matomas dvi tris cigaretes. Atveždavo prie Neries, kuri skyrė Lietuvą ir Lenkiją, ir giedriomis dienomis tuos visus butelius sumesdavo į vandenį. Buteliai, plaukdami į Lietuvos teritoriją, pastebėti pagal Nerį dirbančių Lietuvos darbininkų, buvo gaudomi. Sugavę butelį, išsiėmę cigaretes, literatūrą skaitydavo ir rūkydavo. Šis literatūros platinimo metodas buvo juokingas, bet ne veiksmingas.

Pasienio apsauga, pastebėjusi butelius, užtiesė patogioje vietoje tinklą, į kurį visas jų darbas suįsdavo.

Plečkaitis, Lenkų valdžios remiamas, nuvyko į Rygą. Čia iš lietuvių darbininkų suorganizavo 50 vyrų grupę. Jie buvo ginkluoti ir nustatytu laiku turėjo atlikti jiems paruoštą uždavinį. Tačiau, žuvus jų vyriausiam vadui Holuvkai, plečkaitininkams pradėjo nesisekti. Jie ėmė įsitikinti, kad tokiuo keliu eidami Lietuvos prie Lenkijos prijungti negalės.

Lenkai išformavo plečkaitininkų sukilėlius. Plečkaitis, Paplauskas ir kiti jų nariai 1929 m. rugsėjo mėnesį išvyko į Vokietiją. Čia jie buvo suimti ir kalinami. Po to Plečkaitis su savo šalininkais persiskyrė ir grįžo į Vilnių, bet jau tada jis nebuvo lenkų remiamas. Antru Lietuvos okupacijos metu Plečkaitis buvo Sovietų Sąjungos vyriausybės parėdymu suimtas ir išvežtas į Sibirą, iš kur 1956 m. sugrįžo į Vilnių. Šios paskutinės žinios apie Plečkaitį paimtos iš Lietuvių Enciklopedijos.

Generolo Liatuko kalba Kaune

Pačiose pavojingiausiose Lietuvos atsikūrimo dienose gen. Liatukas buvo paskirtas Lietuvos kariuomenės vadu. Lietuvos priešai bermontininkai, lenkai ir bolševikai slinko artyn Kauno, siekdami panaikinti ką tik susikūrusią Lietuvos nepriklausomybę. Pareikšti protestą lenkams dėl Suvalkų sutarties sulaužymo ir dėl gen. Želigovskio įvykdyto mūsų sosotinės Vilniaus okupavimo Kaune buvo sušauktas didelis mitingas. Kariuom. vadas gen. Liatukas nuo generalinio štabo balkono pasakė pagrindinę kalbą į tautą. Apibūdino katastrofišką padėtį frontuose ir konkrečiai pareiškė, kad nuo priešų neapsiginsime, jeigu nestosime savanoriais kariuomenėn, kol dar nėra vėlu.

Pasibaigus su mūsų priešais karo veiksmams, gen. Liatukas išėjo į pensiją. Kaip savanoris, jis gavo žemės sklypą kitame netoli manęs dvare, kur ir aš gavau. Tekdavo dažnai sueiti, žemės tvarkymo reikalais pasidalinti nuomonėmis arba žemės įrankių skolintis.

Generolas papasakodavo įdomių asmeniškų pergyvenimų, atkuriant Lietuvos kariuomenę ir nepriklausomybę. Jis drąsiai aiškino, kad lietuvių tauta neganėtinai dėjo pastangų, nesuprasdama esamos padėties, Lietuvai atsikuriant turėta apie 10,000 savanorių vyrų. Iš to skaičiaus turėjo susidaryti kariuomenės kadrai, vykdomasis aparatas ir savisaugos daliniai. Tad koks skaičius tų vyrų galėjo veikti trijuose frontuose? Vėliau buvo paskelbta mobilizacija, bet jau vėliau. Mobilizacija pareikalavo laiko, — tai ne savanorių stojimas. Ja pasinaudoti valstybė taip greit, kaip jai reikėjo, negalėjo. Jeigu 1918 m. vietoje 10,000 savanorių būtų stoję 100,000, nors 10 kartų daugiau, tada vyriausybei priešą pasitikti visur, kur tik jis kėsinosi į mūsų laisvę, būtų buvę lengviau ir jis visur būtų buvęs lengviau nugalėtas.

Generolas neužmiršo prisiminti, kad santarvininkų karo misijos visur mūsų frontuose sukinėjosi, žvalgydamos mūsų kariuomenės skaičių ir kovingumą. Jie referavo tiems, kurie juos siuntė, kas pas mus dedasi. Iš pradžių, tiesa, mes neturėjome nė tiems 10,000 savanorių ginklų ir aprangos, o ar neįsigijome? Tokiais keliais eidami, būtume įsigiję ir tiems 100,000 vyrų ginklų ir aprangos. Tokią armiją turėdami, nebūtume turėję bėdos su lenkais, nė su latviais dėl mūsų Palangos, kuri per amžius buvo Lietuvos žemė. Tik latviai, pradžioje turėdami daugiau karinių pajėgų, o mažiau priešų, pasisavino sau. Latviams už Palangą turėjome kitoje vietoje kompensuoti trimis lietuvių valsčiais. Turint didesnes jėgas, nebūtų lenkų gen. Želigovskis užėmęs ir mūsų sostinės Vilniaus su mums priklausančiomis etnografinėmis žemėmis. Būtume valdę Suvalkus ir tai sričiai priklausančias žemes.

Šitaip gen. Liatukas dėstė savo samprotavimus dėl lietuvių tautos per mažų laisvei įsipareigojimų. Sakė, jei būtų pasaulis pamatęs, kad lietuviai visi 100 proc. dėl laisvės nori kovovoti ir už laisvės išsikovojimą mirti, tai pasaulis būtų su mumis skaitęsis visai kitaip. Esą, laisvės norėjo, bet tik dalis. Kurie nenorėjo už laisvę kovoti, tie samprotavo, kad jiems laisvę iškovos kiti.

(Bus daugiau)

P. AMERIKOS LIETUVIAI RENGIASI KONGRESUI

Bevažinėjant po P. Ameriką teko susipažinti su III PLJ kongresui pasiruošimo darbais, pagyventi jaunimo rūpesčiais ir nuotaikomis.

Urugvajaus jaunimas

1975 m. gruodžio 20 d. ir 1976 m. sausio 6 dienomis bus pasaulio lietuvių kongresas Pietų Amerikoje. Jis jau dabar yra sukėlęs ant kojų visą jaunimą — jaunimą, kuris aktyvus lietuvių tarpe, ir jaunimą, kuris svetimos kultūros paveiktas yra nutolęs nuo lietuvių ir lietuvybės. Dabar tas jaunimas kartu suka galvas, nors ir ispanų kalba, spręsdamas artėjančio kongreso problemas. Jis įsijungęs į tautinių šokių grupę ir domisi artėjančiu kongresu bei lietuviška veikla.

Jaunas dantų gydytojas Alfredas Stanevičius, gerai kalbąs lietuviškai, susibūręs didelę grupę lietuvių, ruošia tautinius šokius. Stebiu jų pasiruošimą ir pasitarimą, kuris vyksta ispanų kalba. Pasirodo, jų pusė, o gal didesnis procentas nemoka lietuvių kalbos. Šalia manęs sėdinti M. Dolerytė verčia man jų pasitarimus.

Po pasitarimų pradėjo repeticiją. Nustebino mane "Ąžuolyno" drausmingas ir darnus pasiruošimas. Jie ruošiasi šokti tarptautinėj mugėj Montevideo mieste. Žinoma, tą patį repertuarą turės ir kongreso metu. Šoka plastiškai, nuotaikingai ir išradingai. Tai vis jų vadovo sugebėjimai.

Po repeticijos, kada Alfredas mane aplankė, užklausiau, kaip bus kongreso metu, kai daugumas jaunimo nemoka lietuviškai, o svečiai nemokės ispaniškai.

— Sukame galvas ir nerandame išeities. Kol kas dar nežinom, kaip pravesim simpoziumus. Gal nedalyvaus tie, kurie lietuviškai nekalba, o gal dar išmoks.

Kadangi buvau apsistojęs pas jėzuitus, stebėjau didelę lietuvių kunigų misiją. Kun. J. Giedrys automobiliu vežioja jaunimą į repeticijas. Kun. Sukackas uoliai dirba prie savaitinio informacinio biuletenio. Pas juos jaunimas ateina lietuviškai pramokti. Prie jų priskaityčiau didelę misiją atliekantį vargonininką V. Dorelį ir jo dukras, kurie varo lietuvybės barą visais frontais. Ypatingai patiko jo vadovaujamas kanklių orkestrėlis.

Be lietuviškų kultūrinių sambūrių, jie turi komitetą, kuris rūpinasi III-jo kongreso reikalais. Nors lietuvių čia nedaug, bet jie savo darbais stipriai remia artėjantį kongresą.

Kas daroma Argentinoje

Inž. Jonas Gaidamauskas vežasi mane iš viešbučio į posėdį, kuris vyksta lietuvių parapijos patalpose. Nors lijo, bet radom visą būrį jaunimo su kun. A. Steigvila priešaky. Jie ne visi moka lietuviškai, posėdis vyksta pusiau ispanų kalba. Jie aptaria stovyklavimo vietą, kurią tik naujai surado. Tai apie 60 kilometrų nuo Buenos Aires Pilar vietovė, kuri vadinasi "Villa Marista" ir turi apie 60 hektarų ploto didžiulį parką ir pastatus. Pastate yra jauki koplyčia su 300 vietų, graži salė su 200 vietų, trys dideli valgomieji 300 vietų ir apie 200 lovų su moderniškais patogumais.

Parke yra 4 futbolo ir 2 krepšinio aikštelės, kitame šone — maudymosi baseinas. Parke pasivaikščiojimo takai, o po medžių alėjomis — stalai piknikams. Žodžiu, vieta ideali. Per šį posėdį diskutuota, ar jaunimas geriau bus patenkintas stovyklaudamas palapinėse, ar patogiuose kambariuose. Prieitas sprendimas, kad, jei kas norės palapinių, jas laikyti atsargoje.

Diskusijose gyvai reiškėsi Ona Burbaitė, Viktoras A. Barzdžius, E. Kliaugaitė, M. Balčiūnaitė, A. Balsytė, A. Ruplėnas, Jonas Gaidimauskas, kun. A. Steigvila.

Argentinos jaunimas gal stipriausiai susiorganizavęs. Jie turi išsirinkę kongresui rengti komitetą, komisijas ir net leidžia jaunimo laikraštį "Argentinos Jaunimą", kurio išėjo jau du numeriai.

Neseniai čia lankėsi kun. A. Saulaitis, Pasaulio Jaunimo sąjungos pirmininkas, ir Romas Kasparas, PLB vicepirm. Jie pasitarė su Argentinos PLJ kongreso komitetu. Taigi čia visu tempu vyksta kongresui pasiruošimas.

Sunkiausias uždavinys yra finansų komisijai. Gerokai turės pasitempti sutelkti reikiamą sumą pinigų. Man palikus kuklią PLJ kongresui auką, jie prašė kaip nors iš Los Angeles lietuvių parinkti aukų. Parašė ir įgaliojimą. Apsiėmiau, nors pareigos labai sunkios.

Programos komisija žada rūpintis svečių priėmimu ir programa fotografijų parodos surengimu bei kitais aktais, susijusiais su stovyklos pravedimu, kaip sporto rungtynės ir kt.

Taigi jaunimas bruzda, pasiruošimas varomas kruopščiai, darniai ir planingai.

O kaip Brazilijoj

Patys vadovai kongresui ruošti yra Brazilijoj. Kun. A. Saulaitis jaunimo labai mėgiamas. Žinau, kad ten, ypač Sao Paulo jaunimo yra nemažiau kaip Argentinoj, ir jų pasiruošimas planingai vykdomas.

Arčiau su jais neteko susidurti, nors per Naujų Metų sutikimą mačiau gražaus, puikaus jaunimo visą būrį. Jie, žinoma, dauguma kalbėjo portugališkai, bet nemaža dalis suprato lietuviškai. Tad ir kongresas P. Amerikoj labai reikalingas paskatinti juos dometis lietuviais ir įsijungti į lietuvišką kultūrą pozityviais darbais. Sėkmės pasirengime ir kongreso vyksme.

Juozas Kaributas

PESIMIZMAS BRITANIJOJ

(Atkelta iš 3 pusl.)

ra įstūmę į sriaunios upės verpetą, kuris ją traukia vis gilyn ir gilyn, o kartu ir visą tautą. Atsiranda ir tokių pesimistų, kurie pranašauja, kad šiais metais britai bankrutuos ekonomiškai ir politiškai.

Vyriausybė sutinka, kad Britanija pergyvena sunkias ekonomines dienas ir užtruks keletą metų, kol laisviau atsikvėps, bet ji nesutinka, kaip ir amerikiečiai girdėjo iš paties premjero Wilsono, jam viešint Washingtone, kad britų tauta būtų beviltiškoje padėtyje. Kaip Amerika sutiko jo gyrimąsi, nežinau. Britanijoje premjero žodžiu niekas netiki.

Tuo tarpu, kiek Britanijoje yra ekonominių institucijų ar žymesnių ekonominių ekspertų, tiek yra ir atskirų nuomonių, kaip Britanija turėtų tvarkyti savo reikalus dabar ir ateityje. Tik visuomet yra kas kita galvoti ir kas kita reikalus praktiškai tvarkyti. Nors vyriausybė turi po ranka visas priemones savo planams įgyvendinti, bet kaip tik ir trūksta to praktiškumo.

IRANAS KURIA AUTOMOBILIŲ PRAMONĘ

Irano šachas pasiryžęs per 6 metus išplėsti automobilių pramonę Irane viena iš didžiausių pasaulyje. Jo programoje į šią indrustiją yra numatyta investuoti daugiau kaip pusė milijardo dolerių. Metinė automobilių produkcija užplanuota 500.000 vienetų. Tai suteiks darbą 28.000 darbininkams. Teherane apylinkėje jau statomi darbininkams gyvenamųjų namų kompleksai. (t)

MŪSŲ KOLONIJOSE

St. Petersburg, Fla

St. Petersburg, Fla., jūros šauliai. Iš k. į d.: pirm. Baranauskas, Daknienė, Butkus, Baranauskienė, Lukienė, Lukas.

ŠVENTĖS

Velykos šioj judrioj lietuvių kolonijoj praėjo pakilioj nuotaikoj. Rytą Šą. Judo diecezijos katedroj, Šv. Jono ir Šv. Vardo katalikų bažnyčiose, bei Dievo motinos Marijos St. Pete Centre prie Tampos įlankos šventoriuje, būriai lietuvių klausė šv. Mišių. O kiti jau kovo 21 d. išklausė lietuviškų šv. Mišių, laikomų kun. Malinausko - Malin ir kun. Drasdausko - Dauss. Pamaldose dalyvavo Simas Kudirka su šeima.

Lietuvių klubo choras, vadov. muz. Mateikos, giedojo lietuviškas giesmes per lietuviškas šv. Mišias.

O per Velykas choras ir naujų dainų padainavo po pietų.

Visus pasveikino klubo pirm. Albinas Karnius ir kvietė drauge su choru sugiedoti "Linksma diena mums nušvito".

Svečių buvo iš Amerikos ir Kanados. Matėme Altos pirm. dr. Bobelį su žmona, Karnienės mamytę Angelę Matulevičienę iš Chicagos ir jų visą giminę su naujomis atžalomis, A. Devenienę iš Los Angeles. Iš Dayton, Ohio, visa dešimtinė svečių, kurie visi buvo apsistoję pas Antaną ir Eleną Bacius. Rožė Kriaučiūnienė iš Chicagos atostogauja pas Vincą Bilskį, Julius Pocius, Birutė Janušaitė, Ona Marija Svirtūnienė iš Brocktono, Ona ir Pranas Grušiai iš Kanados, stud. Algirdas Kasparas iš Cicero, Pupelių dukrelė ir daugybė kitų.

Velykų proga Lietuvių klubo praplėtimui A. Lukienė aukojo 100 dol.. Taip pat užsisakė "Draugo" dienraštį. Aleksandra yra aktyvi naujai susikūrusios jūrų šaulių kuopos narė. žada įtaisyti kuopai vėliavą.

A. Lukienė mėgsta žuvauti. Ir suruošė žuvies pietus kartą klube, pelną skirdama klubo naudai. Kurį laiką buvo klubo virėja. Jai talkininkauja jūrų šaulys Antanas Lukas. **Kebl.**

Woodhaven, N. Y.

LIETUVIO TAPATYBĖ

Tokia tema bus svarstoma LB Woodhaveno apylinkės metiniame susirinkime balandžio 25 d., 7 val. v. Kultūros Židinyje. Čia bus bandoma paryškinti bent keletas lietuvio savybių, suteikiančių jam noro ir pasididžiavimo išlikti lietuviu ir dirbti Lietuvos labui.

Birutė Lukoševičienė pažvelgs į lietuvių šeimos auklėjimą; lituanistinio švietimo svarbą apibūdins Alfonsas Samušis kuo mūsų jaunimas gali didžiuotis tarp kitataučių nušvies Petras Tutinas; apie organizuotą lietuvių politinį veikimą kalbės Daiva Kezienė. Svarstybom vadovaus visuomenininkas, rašytojas, "Darbininko" redaktorius Paulius Jurkus.

Po svarstybų ir kitų susirinkimo reikalų bus kavutė ir pasilinksminimas, grojant lietuviškai muzikai. Veiks baras ir užkandinė.

Ši yra išskirtinė proga, ypač mūsų jaunimui, svarstybų keliu geriau pažinti savąją — lietuvio tapatybę, giliau įsijausti į LB uždavinius, kurie neišvengiamai pradeda nusėsti ant jaunesniųjų vadovų pečių.

Visi Woodhaveno apylinkės lietuviai nuoširdžiai kviečiami atvykti į šį susirinkimą ir aktyviai įsijungti į svarstybas ir kitus susirinkimo reikalus.

Mielai laukiami ir svečiai iš kitų apylinkių. **B.**

Worcester, Mass.

METINIS LB SUSIRINKIMAS

Worcesterio LB apylinkės valdyba balandžio 20 d., sekmadienį, 2 val. p. p. Maironio Parke šaukia metinį susirinkimą, kuris bus labai svarbus. Dalyvaus Vliko vicepirm. J. Audėnas, kalbės politine tema ir atsakys į klausimus. Kiekvienas galės savo paegidavimus pareikšti ir gauti atsakymą. Tada pasibaigs tie įvairiausi gandai, kurie šiuo laiku pasklidę mūsų kolonijoje ir klaidina visuomenę.

LB apylinkės valdyba kviečia visus lietuvius dalyvauti. Dalyvaukime patys ir kitiems praneškime apie susirinkimą. **J. M.**

LAIŠKAI "DRAUGUI"

LAIŠKAS LB SKALDYTOJAMS

Kur jūs bebūtumėte ar kokiai tautinei politinei srovei priklausytumėte, paskaitykite paskutinį miško brolių testamentą, S. Kudirkos ir kitų teismuose pasisakymus. Prisiminkite Romo Kalantos susideginimo auką ir pavergtos Lietuvos jaunimo šauksmą "Laisvės Lietuvai". Tada bus lengviau suprasti savo daromas klaidas, kurios į mūsų organizuotą gyvenimą įneša anarchiją, kuri reiškia tautinę savižudybę. Anarchija aukščiausio laipsnio kuriama tada, kada šalia esamo sambūrio ar organizacijos kuriama kita tuo pačiu pavadinimu, pagal savo valią ir nuožiūrą, norint nustatyti jai taisykles. Anarchija ir tada, kai valdybos pradeda savivaliauti ir neklausyti centrų organų. Kas iš mūsų išeivijos organizuoto gyvenimo atsitiktų, jeigu visi pradėtume norėti matyti savo grupes ar gimines postuose? Tai ne organizavimas, ne kūryba, bet dezorganizavimas ir griovimas.

Nedalyvaukime jokiame anarchiją keliamam veiksme, o suklydusiem be pykčio patarkime, kad nustotų organizuotą mūsų gyvenimą griovę. **Kenoshietis**

ORIENTAVIMOSI GARSAI

Praėjusių amžių oro keliautojai tvirtindavo, kad jie aiškiai girdi žemės garsus, ir netgi gana aukštai — dviejų su puse ir net trijų kilometrų aukštyje. Žąsų gegenimas, varlių kurkimas, vėjo gūsiai virš miško girdimi tūkstančius metrų aukštyje. Varpų skambėjimas, šaudymas, važiuojančio traukinio bildesys atskiriamas net pakilus du kilometrus ir dar aukščiau. Be to, gana aukštai girdima jūros bangų muša.

Gal būt, ir praskrendantys paukščiai tamsią naktį arba esant dideliam debesuotumui, orientuojasi pagal žemės garsus, o ne pagal žvaigždes ar žemės magnetinį lauką. Taip pat negalima neigti, kad paukščiai savo kelionėse nesinaudoja echolokaciniu efektu. Garsus paukščių riksmas įvairiai gali atsimušti nuo žemės daiktų ir būti vėl jų išgirstas, kai jie skrenda virš ežero, kalnų ar lygaus lauko.

Dail. Magdalenos B. Stankūnienės paveikslas "Baršku čiai" iš jos naujai sukurto gėlių ciklo. 13-ką gėlių ciklo paveikslų ir 21-ną grafikos darbą dailininkė išstatys LSK Žaibo moterų tinklinio komandos rengiamoj parodoj, Clevelando Lietuvių Namuose balandžio 12-13 d. d. (pr.)

Tačiau daug specialistų ir tyrėjų linkę manyti, kad paukščiai savo kelionėse orientuojasi pagal žvaigždes. Girdi, kad svarbiausią vaidmenį paukščių kelionėse vis dėlto vaidina astronominiai orientyrai — saulė ir žvaigždės. Tik šie orientyrai leidžia paukščiams nenuklysti nuo teisingos krypties visą kelią. Žinoma, jie pastebi, esama ir nemaža pagelbinių būdų, bet nė vienas jų neduoda reikiamos informacijos krypčiai nustatyti per visą skridimo laiką.

Žodžiu, paukščių orientavimosi erdvėje būdai ir priemonės — problema, kuri jau ne vieną dešimtmetį neduoda ramybės tyrinėtojams. Atrodo, kad tas klausimas nėra išspręstas. Kol kas tik diskutuojamas. Galimas dalykas, kad ateity išgirsime naujų teigimų šiuo klausimu.

Mškns

PERPILDYTOS LIGONINĖS

Šv. Kryžiaus ir Little Company or Mary ligoninės Chicagos pietuose yra tiek perpildytos, kad kartais reikia guldyti ligonius svečių kambariuose, net karidoriuose. Antradienį ir trečiadienį tos ligoninės nebeėmė naujų pacientų, išskyrus sunkiausius atvejus greitosios pagalbos skyriuje. Taip pat perpildyta Christ Community ligoninė.

Alice Stephens

Alfonsas Gečas

CHICAGOS LIETUVIŲ OPERA

Donizetti

opera

MEILĖS ELIKSYRAS

1975 m. balandžio 19 d., 8:00 val. vak.
1975 m. " 20 d., 6:00 val. vak.
1975 m. " 26 d., 8:00 val. vak.

MARIJOS MOKYKLOS AUDITORIJOJE

Diriguoja — VYTAUTAS MARIJOŠIUS
(Balandžio 19 ir 20)

Alvydas Vasaitis
(Balandžio 26)

Akompanuoja — Aloyzas Jurgutis Režisuoja Herbert Beattie

DAINUOJA:

Gina Čapkauskienė

Margarita Momkienė

Algirdas Brazis

Arnoldas Voketaitis

Stefan Wicik

OPEROS CHORAS

Bilietai — MARGINIUOSE, 2511 W. 69th St., Chicago, Ill.

DETROITO ŽINIOS

PABALTIEČIŲ KOMITETE

Detroito Pabaltiečių komitetas posėdžiavo kovo 31 d. Kultūrinio centro patalpose. Svarstyta birželio išvežimų paminėjimas ir Pabaltijo valstybių įjungimo į Sovietų Sąjungą nepripažinimo reikalas. Pastarajam reikalui nutarta sudaryti komisiją, kuri pasirūpintų gera informacija, nueitų į Detroito dienraščio The Detroit News redakciją pas redakt. Green ir parūpintų gerą straipsnį apie pabaltiečių problemas, ypač paskutiniąją — inkorporavimo į Sovietų Sąjungą nepripažinimo reikalą. Komisija dar tikisi susisiekti su to paties dienraščio karinių dalykų specialistu ir analizuotoju marinu pulk. R.D. Heinl, kad jis išketų spaudoje lietuvių, latvių, ir estų ginkluotą pasipriešinimą komunistinės Sovietų Sąjungos valdžiai. Į komisiją, kuri tais dalykais rūpinsis, išrinkti 3 asmenys: lietuvių atstovas Linas Stonys, latvių — Juris Ozols ir estų Raimond Tralla.

M. St.

DETROITO SKAUTŲ VEIKLA

Kartą pavasarį

Netikėtos sniego audros užpustė Detroitą ir panašu daugiau į Kalėdų sezoną nei į pavasarį. Norisi vėl išsiimti pastogėje užkeltas slides ir važiuoti į šiaurę paslidinėti, bet kad pavasaris jau čia, liudija iš sniego kyšančių tulpių snapeliai ir greitai karšta saulė nutirpdys neprašytą sniegą. Toliau galėsime tęsti savo visus numatytus pavasario uždavinius, o vienas iš šių uždavinių yra gegužės mėnesio trečią dieną Gabijos ir Baltijos tuntų tėvų komiteto rengiamas abiturientų balius, kuris yra vadinamas "Kartą pavasarį." Visi oro žinovai liudija, kad gegužės trečią dieną tikrai jau sniego nebus ir be jokio vargo visi galėsime pasiekti Kultūrinį Centrą, kuriame šis balius įvyks. Pradžia 7 val. v.

"Kartą pavasarį" balius yra svarbus detroitiečiams ir prasmingas tuo, kad jame yra pristatomas Detroito ir apylinkių gimnazijas baigiantis lietuviškasis jaunimas, kurio būna pirmasis žingsnis suaugusiųjų tarpe. Šeima, o ypač tėvai, džiaugiasi savo vaiko pirmaisiais žingsniais, taip ir mūsų visuomenė turėtų džiaugtis ir didžiuotis lietuviškojo jaunimo atsiekimais moksle ir gyvenime, o ypač jaunimu, kuris yra susidomėjęs lietuviškąja visuomene ir randa prasmės dalyvauti jos renginiuose, tęsti gražias lietuviškas tradicijas.

Gausus dalyvavimas abiturientų baliuje parodys žmonių entuziazmą jaunimui, jį paskatins toliau mokytis, įsitraukti į lietuviškąją veiklą, būti aktyviu organizacijų nariu. Detroite yra labai daug lietuvių, kurie pasisako, kad jie yra lietuviai ir Lietuvą myli, tačiau tik nedidelis jų skaičius įsipareigoja Lietuvai dirbti. Ypač šiais laikais, kai Amerika ruošiasi pripažinti Lietuvą Sovietų Sąjungai, visiems turėtų būti aišku, kad labai yra reikalinga organizuota lietuvių visuomenė, organizuotas jaunimas, nes "kur du stos visados daugiau padarys." Neužtenka būti idealistu atsiskyrėliu, reikia dirbti visiems drauge, padėti vienas kitam. "Kartą pavasarį" abiturientų balius yra vienas iš tų įvykių, kuris stengiasi sukelti jaunimui norą įsijungti į veikliųjų lietuvių tarpą.

Svarbu ir pačiam jaunimui skaitilingai abiturientų baliuje dalyvauti. Šios iškilmės ruošiamos gi būsimiems studijų draugams, studentiškų organizacijų kolegoms. Nuoširdus studentų dalyvavimas būtų abiturientams padrąsinimas sėkmingiems ateities darbams.

"Kartą pavasarį" baliuje abiturientus pristatys Irena Sventickaitė ir Kastytis Karvelis. Šilainės vadovė p. Galina Gobienė moko abiturientes Sadutę. Po programos seks pietūs ir šokiai. Šokiams gros Petrausko orketras. Kaina yra 10.00 dol. asmeniui. Jaunimui papigintos kainos: studentam 6 dol., o gimnazistams 5 dol. Stalus prašome iš anksto užsisakyti pas Jaunių Gilvydį savaitgaliais Kultūriniame Centre arba skambinti telef. 626—6639.

Dar kartą nuoširdžiai kviečiame visus detroitiečius "Kartą Pavasarį" abiturientų baliuje dalyvauti.

Nauja kandidačių globėja

Ps. Vilijai Baukytei išvykus į Chicagą, vyresniųjų skaučių kandidačių globėjos pareigas perėmė vyr. sklt. Asta Banionytė. Kandidačių būrelį sudaro: Ina Asminaitė, Aušra Černytė, Kristina Jankutė, Dalia Rudytė, Asta Šepetytė ir Loreta Žalkauskaitė.

Rašykime laiškus

Spaudoje skelbiama, kad Jungtinės Amerikos Valstybės ruošiasi pripažinti Lietuvą Sovietų Sąjungai. Visi skautai ir skautės rašykime šiuo reikalu laiškus Prezidentui, senatoriams ir kongresmanams, laikraščių redakcijoms. Paraginkime savo tėvelius, senelius, gimines, pažįstamus ir amerikiečius draugus, kad jie taip pat parašytų.

LB APYLINKĖS SUSIRINKIMAS

Krašto valdybos pirmininko kalba

LB Krašto valdybos pirm. J. Gaila nors ir dalyvavo kovo 23 d. Detroito apylinkės susirinkime, bet ten ilgai trukusiose diskusijose nedalyvavo. Kalbą pasakė tik darbotvarkėje nustatytu laiku. Čia keletą minčių iš jo kalbos.

Kad Amerikos pasikeitusi nuomonė dėl Pabaltijo kraštų, J. Gaila teigė, jog tokie vėjai Valst. departamente pradėjo pūsti jau seniai. Sekant prezidentų pareiškimus pavergtų tautų proga, kas met tie pareiškimai buvo blankesni, vis mažiau ir mažiau pasisakoma už pavergtų tautų laisvę. Valstybės departamento išleistuose oficialiuose žemėlapiuose prieš 10 metų Pabaltijis būdavo atžymimas labai riebia linija, jog čia nėra Sovietų Sąjungos dalis. Vėliau ta linija pradėjo plonėti, o dabar jokios nebeliko, tik apačioje maža pastaba, kad Amerika tų kraštų okupacijos dar nėra pripažinusi.

Gal būt dėl to ir LB prieš 4-5 metus susijaudinusi dėl tokių dalykų pradėjo įsijungti į taip vadinamą laisvinimo darbą. "aš pats asmeniškai, — kalbėjo J. Gaila, — prieš 6 ar 7 metus, kada dar ta politika perdaug nesidomėjau, man teko nuvykti į State Departamentą ir aš išsigandau ta padėtis nebuvo tokia, kokią kai kurie mūsų veiksniai bandė pristatyti." Einama prie tų kraštų pripažinimo, prie mūsų atstovybių uždarymo ir bet kokių ryšių nutraukimo. State departamentas neslepia, kad po dabartinių mūsų diplomatų mirties atstovybės bus uždarytos.

Mašinerija yra užsukama ir nesvarbu koks bus prezidentas ar valstybės sekretorius. Politika eina savo keliu, prezidento pareikimai kitu keliu.

Moterų vokalinis ansamblis, vadovaujamas muz. St. Sližio balandžio 20 d. dainuos Lietuvių namuose per birutiečių 20 metų veiklos sukakties minėjimą. Nuotr. Jono Maršalkovičiaus

"Mums Vasario 16-tosios proga teko lankytis pas viceprezidentą Fordą (dabartinį prezidentą), jis maloniai priėmė bendruomenės delegaciją ir garantavo nepripažinimą." Taip pat buvo įteiktas jam memorandumas, bet atsakymas niekuomet nebuvo gautas. Buvo padarytos nuotraukos, bet jų niekas nematė. Vėliau paaiškėjo, kad State departmentas buvo labai nepatenkintas, kad Fordas bendruomenės delegaciją priėmė, todėl nuotraukas sustabdė. Amerikiečiai apie šios delegacijos lankymąsi pas Fordą niekuomet nesužinojo. J. Gaila padarė keletą nuotraukų, kurios tilpo tik lietuvių spaudoje, o jų oficialaus fotografo nuotraukos buvo uždraustos bet kur naudoti.

Dėka vieno latvio, turinčio su prezidentu Fordu geresnius santykius, buvo gauta audiencija pas Fordą jau jam būnant prezidentu. Ir šis vizitas visiškai buvo nuslėptas nuo amerikiečių. Aišku, einama prie Pabaltijo pripažinimo sovietams.

Reikia veikti visiems. Tai visi turėjome daryti visą laiką. Yra mitas, kad tenai yra mūsų veiksniai, kurie dirba, kurie budi, kuriems durys adaros, kurie eina ir mūsų vardu kalba, su kuriais visi skaitosi.

Visi esame Lietuvos laisvės žiburiai, visi turime dirbti, nebijokime, kad tenai nueis penkios ar dešimts organizacijų, eikite visi, taip kaip eina žydai. Jie visi eina ir visi varsto departamento duris. Tai reikia daryti dabar. Jei atostogų metu esame Washingtone, nepamirškime nueiti pas savo kongreso narį ar senatorių, parodykime, kad lietuvių yra daug.

Lietuvos atstovybė Washingtone yra apleista, tinkas krenta, sienos suskilusios, kabo kaž kokie seni paveikslai, kilimai išdėvėti. Amerikiečių spaudoje būna straipsnių apie Vasario 16-tos minėjimus atstovybėje, už tuos straipsnius Alta prašė mus padėkoti. Bet nebuvo už ką dėkoti. Tuose straipsniuose atstovybės aprašytos kaipo senienos. Ir amerikiečiai stebėjosi, jog minėjimuose dalyvauja tik seni žmonės ir kad tie senukai tikisi, kad tie kraštai atgaus dar laisvę. Bet jeigu tos atstovybės būtų papuoštos mūsų dabartinių dailininkų paveikslais ir jeigu Vasario 16-tos minėjime tarp tų senukų būtų buvę mūsų studentai ir jauni žmonės, tada reporteriai nerašytų apie kaž kokias senienas. Todėl atstovybes reiktų atremontuoti, papuošti lietuviškais paveikslais, gal ir rankdarbiais ir pan. Tuo amerikiečių spaudai parodyti, kad mes dar negalvojame mirti.

Vienybės niekuomet nepasieksime, jei tos vienybės vardan reiktų paaukoti visą veiklą bei darbą ir atstumti žmones norinčius dirbti. Tokios vienybės nereikia. Geriau tebūna mūsų tarpe karas, bet neatstumkim tų žmonių, kurie stnegiasi ką nors veikti ir padaryti. Mūsų ateitis — vidurinė karta ir jaunimas.

Į naująją Chicagos bendruomenę nekreipiame perdaug dėmesio, nes ir taip Krašto valdyba turi daug darbo. Darbų yra daug, darbininkų mažai ir J. Gaila prašė bent Deotroite nesusiskaldyti į dvi bendruomenes. Prašė užmiršti asmenines sąskaitas.

Po savo kalbos J. Gaila atsakė į keletą paklausimų, kurių čia keletą paduodu.

Ar pateisinamas Detroito apylinkės pirmininko skundas sveti miesiems (radijo stoties savininkei)?

St. Garliausko pareiškimas buvęs nevietoje. Jis pats dirba radijo valandėlėje ir klauso tris ar keturias valandėles, tokių dalykų tose valandėlėse nėra girdėjęs. Radijo bangomis negalima šmeižtais operuoti. J. Urbonas nėra pirmas su skundu pas amerikiečius.

Ar tikrai Krašto valdybos pirm. skambino telefonu Detroito Kudirkos komiteto pirmininkui su ultimatumu, kad Kudirka gali į Detroitą neatvažiuoti?.

Atsakymas buvo taip. Jonas Urbonas, Detroito LB apyl. pirmininkas, tik atvykus Kudirkai kreipėsi į Krašto valdybą, prašydamas Kudirkos į Detroitą. Tada dar Detroite nebuvo jokio komiteto ir jokio pirmininko. Ir jam buvo pažadėta. Tuo metu Kudirką reikėjo siuntinėti po įvairias kolonijas, o laikas buvo ribotas. Kalendorių reikėjo taip sudaryti, kad visi būtų patenkinti. Ir kada buvo susižinota, kad Detroite Kudirkos komitete nesutarimai, savo tarpe kovojama, nenorėta kad Kudirka būtų atsiųstas į kokią nors kryžminę ugnį. Buvo Detroito Kudirkos komiteto pirmininkui V. Tamošiūnui aiškiai pasakyta: arba susitvarkyt arba Kudirka ta data neatvyks.

Į klausimą, kad L. Bendruomenės perša bendradarbiavimą su okupantu ir jo pakalikais, Gaila atsakė, kad tai yra didžiausia nesąmonė ir kad neturįs nei ką atsakyti. Jo nuomone, čia tyčia kažkas stengiasi mus suskaldyti. O kam tai naudinga visi žinome.

Vl. Selenis

Nijolė Vedegytė Palubinskienė, kurios dailės kūrinių paroda įvyks balandžio 26-27 d. Kultūros centre.

MOTERŲ VOKALINIO ANSAMBLIO PAVASARINIAI PASIRODYMAI

Pirmasis ansamblio pasirodymas bus balandžio 20 d. 12:30 v. Lietuvių namuose, minint D.L.K. Birutės draugijos Detroito sk. 20-ties metų sukaktį. Meninės programos repertuaran yra įtraukti šie kompozitoriai: Jonas Švedas, Mikas Petrauskas, Pranas Sližys, Zigmas Venckus, Algimantas Raudonikis, Vytautas Paltanvičius ir Eduard Grieg. Programoje dainos bus atliekamos vokalinio ansamblio, dueto ir solo su ansamblio akompanimentu. Dainų žanrai irgi skirtingi savo charakteriu ir stiliumi, nes repertuare yra mūsų liaudies, estradinės, pusiau klasikinės ir klasikinės muzikos dainų. Be to, Miko Petrauko Vaidilučių daina iš Operos "Birutė" bus dedikuota Detroito birutietėms. Tai graži moterų choro daina, kuri Detroite dar nėra girdėta ar dainuota.

Antrasis ansamblio pasirodymas bus gegužės 4 d. 12 val. 30 min. Dievo Apvaizdos parapijos salėje, minint vysk. Motiejaus Valančiaus sukaktį. Meninės programos repertuaras čia bus visai skirtingas ir visos dainos bus visai kitos, pritaikytos minėjimo akademinei dvasiai. Vysk. Valančiui, kaip pirmajam lietuviškos mokyklos steigėjui ir vienam iš ryškiausių anuomet švietėjų, Moterų anasamblis dedikuos Broniaus Budriūno kantatos "Lietuvos šviesos keliu" IV-tą dalį, pavadintą "Laisvės Vasariu".

Moterų ansamblis jau baigia paruošti penkiolikos dainų repertuarą, kuris tinkamas įvairiems minėjimams ir banketams. Be lietuvių kompozitorių repertuaran įeina ir pasaulinio garso kompozitoriai, iš kurių pažymėtini J. Offenbach, F. Mendelsohn, A. Dvorak ir E. Grieg.

S. Sližys

PATIKSLINIMAS

Apie LB apyl. susirinkima Vlado Selenio straipsnį skaitėme pereitą ketvirtadienį Drauge Detroito žinių skyriuje. Straipsnį patiks linu kiek liečia mane. Autorius įdėjęs į kabutes, matyt priskiria man, žodžius (jūsų rimtumu, su jūsų taisyklėmis), kurie yra ne mano. Pirmininkas susirinkime man leido prabilti keturis kartus. Pasakiau tris sakinius: "Laikas yra brangus, susirinkimas svarbus, ponios Paurazienės pasiūlymą paremiu". Po dr. K. Keblio pareiškimo, esame protingi, turime įstatymus..... "Mes pradedame abejoti jūsų protingumu ir jūsų įstatymais". Trečias sakinys buvo pasakytas atsiklausiant arsutinku kandidatuoti į LB valdybą. "Jei ponas Urbonas pasitraukia — sutinku." Antrą kartą atsiklausus, tas sakinys buvo pakartotas. Susirinkime nedalyvavę gali spręsti kiek sekundžių tie trys sakiniai atėmė susirinkimui laiko ir galėjo sukelti triukšmo. Sakiniai buvo pasakyti ramiu tonu.

R. Ražauskienė

BIRUTIEČIŲ SUKAKTIS

DLK Birutės draugijos Detroito skyriaus 20-ties metų sukakties minėjime balandžio 20 d. Lietuvių namuose Bronė Beržanskienė atliks solo partiją su moterų ansamblio akompanimentu. Taip pat Bronė Beržanskienė ir Česlova Pliūrienė padainuos duetą. Moterų ansamblis atliks įvairaus žanro muzikos kūrinių.

S. Sl.

TRUMPAI

— **Mirė gabus jaunuolis.** Balandžio 5 d. po sunkios ligos mirė a. a. Darius Jurgutis, 15 metų amžiaus. Buvo labai aktyvus jaunuolis, baigęs lituanistinę mokyklą, aktyvus skautas, geras sportininkas, plaukikas, pasižymėjęs gabumais moksle. Jo liūdi tėvai Danguolė ir Jurgis Jurgučiai, seneliai Elena ir Kostas Jurgučiai, Ona ir Jonas Šeputai ir dėdė beikrikšto tėvas dr. Jaunutis Jurgutis, kuris buvo atskridęs į laidotuves iš Santa Monica, Californija.

— **Radijo klubo** visuotinas susirinkimas įvyks balandžio 13 d. 12 val. Lietuvių namuose.

— **Inžinierių ir architektų skyrius** balandžio 6 d. išrinko naują valdybą, kurią sudaro: pirm. Alfas Šukys, vicepirm. Jurgis Mikaila ir sekr. Vacys Urbonas. Revizijos komisiją sudaro: dr. Leonas Bajorūnas (pirm.), Stepas Smalinskas ir Gediminas Balanda.

— **Detroito organizacijų centras** balandžio 6 d. susirinkime išrinko naują valdybą: adv. Rimas Sakis, Elzbieta Paurazienė, Saulius Kaunelis, Algis Barauskas, Bernardas Brizgys, Stasys Šimoliūnas, Pranas Polteraitis ir kandidatas Antanas Sukauskas. Susirinkimui pirmininkavo St. Šimoliūnas, sekretoriavo Jonas Gaižutis.

— **Nijolės Vedegytės - Palubinskienės** tapybos paroda, kurią ruošia Fronto bičiuliai, įvyks balandžio 26 - 27 d. Kultūros centre. Bus išstatyti 25 meno kūriniai (ofortas, medžio raižiniai, medžio ir kartono raižiniai, tušas) Dailininkė Clevelande meno institute yra baigusi tapybą ir grafiką. Labai aktyviai dalyvauja amerikiečių parodose. Individualias savo kūrinių parodas sruruošė Toronte, Chisagoje, Columbus (Ohio) ir keletą Clevelande. Priklauso dviem amerikiečių dailininkų organizacijoms.

ATVIRKŠČIAS GYVENIMAS

Iš viso čia, stovykloje, buvo atvirkščias gyvenimas. Teisingiau sakant, ne tik stovykloje, bet ir visoje Sovietų Sąjungoje. Prisimename mūsų prieškarinį gyvenimą: kiekvienas žmogus norėdavo būti stipresnis, jaunesnis, protingesnis, turtingesnis, mokytesnis, apsukresnis, pajėgesnis visose srityse. Komunistams užėjus, visų pastangos apsivertė aukštyn kojom: visi nori būti neturtingi, silpni, nesveiki, seni, nemokyti. Ypač nesveikata — tai švietalų tūzas lošime su komunistais. Čia, stovykloje, ypatingai tokie švietalai praverčia.

El. Juciūtė
"Mirties pėdos"

REPORTERIŲ PAGAVO KALINĮ

Kriminalinio teismo rūmuose Chicagoje bandė pabėgti kalinys Donald Jackson, 18 m., kaltinamas ginkluotu apiplėšimu. Ten buvęs "Tribune" reporteris Charles Mount, kuris mankštindamasis kasdien bėga po dvi mylias, kalinį prisivijo, sulaikė ir perdavė teismo sargams. Teisėjas nusikaltėlį nubaudė ekstra 120 dienų kalėjimo už teismo niekinimą.

DETROIT, MICH.

DETROITO LIETUVIŲ, AUKOJUSIŲ LIETUVIŲ BENDRUOMENEI VASARIO 16-TOSIOS PROGA, SĄRAŠAS

Aukojo 100 dol. — Birutė ir Vytas Rauckiai, dr. Petras Žemaitis.

50 dol. — dr. Vytautas Majauskas, Leonas Petronis.

35 dol. — Algis ir Liūda Rugieniai.

27.50.— Napoleonas ir dr. Martyna Miškiniai.

25 dol. — Algimantas Bražėnas, dr. Bruno Burgess, dr. Adolfas ir Jadvyga Damušiai, dr. Kęstutis ir Vitalija Kebliai (LB — 20 dol., Vlikui — 5 dol.), Alfonsas ir Marija Končiai, dr. ir G. Petersonai, Algirdas ir Gražina Petruliai, Vytas ir Marija Petruliai, Albina ir Jonas Rugieniai, Jonas Urbonas, dr. Otonas Vaitas.

20 dol. — Česlovas ir Elena Anužiai, Vincas Atko-Atkočiūnas, dr. Leonas Bajorūnas, Chester Bankauskas, Vincas ir Ona Bražiai, Juozas ir Danutė Doveiniai, dr. Benj. Kvietys, L. Kutkus, Jonas ir Biruta Leonavičiai, Albinas Nemanis, Antanas Pašukonis, Vyt. ir J. Rugieniai, Bronius Staniškis, Antanas ir Aldona Šileikiai, Adolfas Vasiulis, A. ir D. Velavičiai, dr. R. ir A. Zotovai, Kazys ir Nijolė Žutautai, Jan ir Regina Hillenbrand (LB — 10 dol. ir Vlikui 10 dol.).

15 dol. — L. Balys, Andrius ir Stasė Bliūdžius, Algis Bražėnas, Frank Butkus, Antanas Dagilis, Angelė Kukučionis, B. Neverauskas, prof. Justinas Pikūnas, Anna B. Stankus.

10 dol. — Ignas ir Dana Anužiai, Antanas Bajerčius, Pl. ir V. Balynai, Matas Boguta, Algis ir Birutė Bubliai, Algis ir Danutė Čerekai, Juozas Duoba, Valerijus ir Lilė Gražuliai, B. Krakaitis, Elena Kudžmaitė, Vladas Kulvelis, Vytautas Kutkus, Vacys ir Janina Mitkai, Antanas Musteikis, Mešys Jonas Narbutas, Stasys Naumavičius Beatričė Nevera — Neveravičienė, P. ir P. Pajaujai, Antanas ir Aldona Paškai, Pranas ir Gabrielė Pranaičiai, Jurgis ir Ona Rekašiai, O. ir J. Ribinskai, Leonas ir Ona Sabaliūnai, Ona ir Vladas Simučiai, Juozas ir Mėta Sinkai, Kaz. ir Aldona Stašaičiai, Linas ir Dalia Stoniai, Jonas Šepetys, Antanas Šileika, Kazys Škėma, N. ir J. Udriai, Erna ir Antanas Žalkauskai.

6 dol. — Jonas Čibirka.

5 dol. — Al. Astašaitis, A. Banienė, F. ir A. Bunikis, Balys Gražulis, Ant. ir Zuzana Janušaičiai, Kunigunda Keblinskienė, Raimondas Keženius, E. ir J. Kilmanai, Stanley Kiškis, Vacius Lelys, Vincas ir Albina Lingiai, Magd. ir Vytautas Liesonaičiai, Antanina Markužytė, Ona Plienaitis, John Razan, E. ir E. Reklys, Ad. Rimkus, Edv. Skiotys, Emilija Smagrauskas, Stepas Smalinskas, Kaz. Sragauskas, Česlovas Staniulis, Martynas Stonys, J. ir M. Sventickai, J. Valukonis.

4 dol. — Ed. Alkevičius, **3 dol.** — A. Juzelskis, **2 dol.** — Albina Keženius, **1 dol.** — Justinas Ulaitis.

Iš viso Detroito lietuviai suaukojo 1618 dol. ir 50 centų. LB Detroito apylinkės valdyba visiems širdingai dėkoja

Pirm. Jonas Urbonas
Sekret. M. Stonys

DETROIT, MICH.

PETRAS PUTRIUS

Dažo — Dekoravimas — Taiso
Kambarius Verandas Garažus
Įdeda "Plaster Board" Visų rūšių grindų ir sienų plytelės

8502 Maplewood,
Livonia, Mich. 48152
Tel. 478-6779

ARBET FURNITURE
2442 West 47th St., Chicago, Ill. — FR 6-1100
PILNAS APSTATYMAS BALDAIS

Visų plačiai reklamuojamų firmų
BALDAI — APPLIANCES — KILIMAI
— STEREO — SPALVOTA TV

Krautuvė atdara:
Pirmadieniais ir ketvirtadieniais nuo 9:00 val. ryto iki 9:30 val. vakaro.
Antradieniais, trečiadieniais, penktadieniais ir šeštadieniais nuo 9:00 val. ryto iki 6:00 val. vakaro.

AUGUSTAS BELAUSKAS, Vedėjas

PUIKI DOVANA ŠVENČIŲ IR KITOMIS PROGOMIS

ŠV. RAŠTO NAUJOJO TESTAMENTO
ANTRA LAIDA
išleista
LIETUVIŲ KUNIGŲ VIENYBĖS
Mecenatas — Prel. Juozas Karalius

Naujasis Testamentas yra praktiško formato įrištas kietais viršeliais. Vertimas padarytas gražia lietuvių kalba. Mecenato dėka laida parduodama prieinama kaina

Gaunama "DRAUGO" knygyne
Kaina — $5.00

(Illinois gyventojai prašomi pridėti 50 centų mokesčiams ir persiuntimui; kitur gyvenantieji pridėkite 25 centus.)

Gera proga visiems įsigyti Naująjį Testamentą. Siųskit užsakymus:

DRAUGAS
4545 West 63rd Street
Chicago, Illinois 60629

KVIEČIAME Į

Dailininkių M. B. STANKŪNIENĖS ir V. BALUKIENĖS

PAVEIKSLŲ PARODOS ATIDARYMĄ

CLEVELANDO LIETUVIŲ NAMUOSE

Balandžio 12 d., 7:30 val. vakare

Atidaryme dalyvauja poetė JULIJA ŠVABAITĖ-GLLIENĖ ir Clevelando LSK "ŽAIBO" Moterų Tinklinio Komanda.

NAUJIENOS KELIONIŲ PASAULYJE

REGINA RASLAVIČIENĖ

Ilgai lauktos nuolaidos skraidoms į Floridą pagaliau patvirtintos ir įsigalioja nuo balandžio 1 dienos.

Pagal naujus "Florida Discover America" tarifus važma: Chicaga — Miami ar Ft. Lauderdale ir atgal yra tik 159 dol. (reguliari kaina 212 dol.), Chicaga — Tampa ar Orlando ir atgal — 138 dol. (reguliari kaina 184 dol.). Vaikams nuo 2 - 12 metų amžiaus duodama 50 proc. nuolaida nuo reguliarios kainos.

Skrendant į Miami ar Ft. Lauderdale, primokėjus 5 dol., leidžiamas vienas sustojimas Tampoje.

Šis planas turi tam tikrų apribojimų: 1. Rezervacijos turi būti padarytos ir bilietas išrašytas bent 7 dienas prieš išskrendant. 2. Floridoje reikia išbūti ne mažiau kaip 3 dienas ir ne ilgiau kaip 30 dienų, bet grįžti negalima anksčiau, negu pirmą pirmadienį po išvykimo. Pvz. jei išskrendama iš Chicagos penktadienį, šeštadienį ar sekmadienį, galima grįžti po 3 dienų, jei išskrendama bet kurią dieną tarp pirmadienio ir ketvirtadienio, grįžti galima ne anksčiau kaip kitos savaitės pirmadienį.

Šios nuolaidos paskatins dar didesnį Floridos antplūdį, kuriuo džiaugiasi vietiniai viešbučiai ir su turizmu susijusios įstaigos.

Prieš sudarant atostogų planus Floridoje, patartina pasiteirauti kelionių biuruose ar oro linijose apie dienas, kuriomis šios nuolaidos negalioja, pvz. iš Floridos negalima grįžti balandžio 4 ir 7 dienomis. Yra ir daugiau tokių "draudžiamų" dienų.

Šiemet atostogautojai labai pamėgo Havajų salas. Tur būt, niekur nėra tiek daug įvairių kombinacijų, kaip skrendant į Havajus.

Daugumas planų apima kelionę lėktuvu, viešbučius su maistu ar be maisto, ekskursijas, automobilių nuomą ir pan. Bet galima nuskristi ir parskristi, nepasirūpinus iš anksto nei pastoge, nei kąsniu.

"Vacation Ventures" turi tokį pasiūlymą iš Chicagos: 15 dienų keturiose salose už 539 dol. (turistiniuose viešbučiuose), už 559 dol. (pirmos klasės viešbučiuose) ar už 599 dol. (liuksusiniuose viešbučiuose).

Visos trys grupės apima: 1. kelionę iš Chicagos ir atgal, 2. skraidas tarp keturių salų (Oahu, Kauai, Maui ir Hawaii), 3. septynias naktis ir aštuonias dienas Waikiki pakraščio viešbutyje, 4. dvi naktis Kauai, vieną naktį Maui, dvi naktis Kona ir dvi naktis Hilo viešbučiuose, 5. tūrus visose salose su prityrusiais vadovais. Kaina yra asmeniui, gyvenant dviese viename kambary. Už atskirą kambarį reikia primokėti nuo 104 dol. iki 126 dol.

Aukščiausio sezono metu kainos pakyla maždaug 20 dol. asmeniui. Duodama nuolaida vaikams jaunesniems, negu 12 metų ir speciali nuolaida iki 2 metų.

Panašių galimybių su įvairiomis variacijomis yra labai daug. Paskaičiavus, kiek kainuotų skraidos, viešbučiai ir visi minėti priedai, keliaujant savo iniciatyva, iš karto matyti, kad toks "package deal" yra daug ekonomiškesnis.

Nors maistas geruose viešbučiuose ir restoranuose yra brangus, kaip ir Chicagoje, visada galima gerai pavalgyti užkandinėse, kuriose kainos yra pusiau žemesnės.

Atostogos Havajuose visiems palieka nepamirštamą įspūdį, juo labiau, kad niekada nereikia būkštauti dėl blogo oro.

Trys čikagietės menininkės, atvykstančios balandžio 12-13 d. Clevelandan. Iš kairės į dešinę: dail. Magdalena Stankūnienė, dail. Vanda Balukienė ir rašytoja Julija Švabaitė-Gylienė. Dailininkių darbų parodą ir jos atidarymo proga naujų rašytojos knygų pristatymą Lietuvių namuose rengia LSK Žaibas.

Nuotr. V. Noreikos

CHICAGOJE

ŠACHMATININKAI ŽAIS KNYGYNE

Grupė Chicago Lawn apylinkės šachmatininkų, manydami, kad jų viešojo knygyno didelės ir puikios patalpos galėtų būti ne tik knygų pakeitimo, bet ir kultūrinio pabendravimo vieta, parašė tam knygynui tokią kultūrinę sugestiją:

— Šiuo laiku, esant dideliam susidomėjimui šachmatų žaidimu, labai tiktų knygynui turėti vietelę suinteresuotiems pastudijuoti šachmatų žaidimą.

Tą mintį pareiškė ponia D. Sved. Pasirašė dvylika šachmatininkų.

Jeigu knygynas su ta mintimi sutiks, tai šachmatininkai gaus ramų, jaukų ir, kas svarbiausia, tabokos dūmų neužterštą kampelį. **Bal-čius**

TEISĖJAS IR POLICIJOS EGZAMINAI

Federalinis teismas pranešė, kad, bal. 19 d. Chicagoje laikantieji egzaminus policijos tarnybai negaus tarnybos, kol teisėjas nepatikrins, ar egzaminuose nebuvo rasinės diskriminacijos.

CHICAGOS SIMFONIJA VYKSIANTI JAPONIJON

Planuojama Chicagos simfoninį orkestrą pasiųsti į Japoniją, jeigu tik japonai prisidės prie kelionės išlaidų.

MOKYTOJŲ IR JAUNIMO STUDIJŲ SAVAITĖ

Mokytojų ir jaunimo studijų savaitė įvyks š. m. rugpiūčio 10-17 d. d. Dainavos stovykloje. Mokestis nustatytas toks: suaugusiems — 60 dol., šeimos nariams, studentams ir moksleiviams po 30 dol., vaikams iki 12 m. po 15 dol. Šios savaitės darbų tvarkoje daugiausia dėmesio bus kreipiama į praktinius mokyklos darbo klausimus. O jaunimui bus proga pasimokyti taisyklingos lietuvių kalbos, dainų bei tautinių šokių.

Studijų savaitės vadovu yra pakviestas Clevelando Šv. Kazimiero lituanistinės mokyklos direktorius mok. Pranas Karalius. (adresas: 12470 Snow rd. S. Newbury, P. O. Burton Ohio 44021. Tel 216 — 834-4259). Į ją prašoma kreiptis visais studijų savaitę liečiančiais klausimais. Smulki savaitės programa bus paskelbta vėliau, kai bus susitarta su lektoriais.

— Niekas nežino kas yra mirtis — galbūt ji yra didžiausia geradarybė žmogui. Tačiau visi jos bijo, tarytum žinodami, kad ji yra didžiausia blogybė.

Platonas

Šuniui ir musė gerai.

Liet. patarlė

— Nuo adatos — prie peiliuko, nuo peiliuko — ant arkliuko.

Liet. patarlė

— Sava ašara sūri, o svetima tik šlapia. **Liet. patarlė**

SPECIAL: Tuckpointing any wall, under $50.00.
Foundations repaired — $99.00
Porches — Steps — Patios — Sidewalks $50.00
TEL. 827-4272

PROGRESS

Yes, Progress has always been the goal of Standard Federal Savings, and we have proven that with our steady Financial Growth

In keeping with our goals and to serve you, the people who have helped us attain our position as one of the leading financial centers of the Southwest side, we are now offering a 7¾% per annum, 6 year, $1000 minimum certificate account.

All Standard Federal certificates are issued in minimum amounts of $1,000. Your savings in either a passbook or certificate account are insured up to $40,000 by the Federal Savings and Loan Insurance Corporation.

For over 65 years, Standard Federal Savings has been the financial center of Chicago's Southwest side serving people with integrity, faith and trust. Stop in today and open the account of your choice, insuring the progress of your financial goals.

7¾% Yearly — CERTIFICATE ACCOUNTS* 6 Year Maturity YIELD INCREASE TO 8.17% on interest accumulated for 1 year

7½% Yearly — CERTIFICATE ACCOUNTS* 4 Year Maturity YIELD INCREASE TO 7.90% on interest accumulated for 1 year

6¾% Yearly — CERTIFICATE ACCOUNTS* 30 Month Maturity YIELD INCREASE TO 7.08% on interest accumulated for 1 year

6½% Yearly — CERTIFICATE ACCOUNTS* 1 Year Maturity YIELD INCREASE TO 6.81% on interest accumulated for 1 year

5¾% Yearly — CERTIFICATE ACCOUNTS* 90 Day Maturity YIELD INCREASE TO 6.002% on interest accumulated for 1 year

5¼% — PASSBOOK SAVINGS* Interest Paid To Date Of Withdrawal YIELD INCREASE TO 5.39% on interest accumulated for 1 year

Your savings in either a Standard Federal passbook or certificate account are insured up to $40,000 by the Federal Savings and Loan Insurance Corporation.

* All certificates are issued in minimum amounts of $1,000. A substantial interest penalty is required for early withdrawal.

STANDARD FEDERAL SAVINGS
4192 Archer Avenue (at Sacramento)
Chicago, Illinois 60632 — 847-1140

Monday, Tuesday, Thursday, Friday - 9 a.m. to 8 p.m.
Saturday - 9 a.m. to noon
Wednesday - No Business Transacted

CLASSIFIED GUIDE

MISCELLANEOUS

MOVING
ŠERĖNAS perkrausto baldus ir kitus daiktus. Ir iš toli miesto leidimai ir pilna apdrauda.
TELEF. — WA 5-8063

TELEVIZIJOS
Spalvotos ir paprastos Radijai
Stereo ir oro vėsintuvai
Pardavimas ir taisymas
MIGLINAS TV
2346 W. 69th St. — Tel. 776-1486

Įvairių prekių pasirinkimas, motociklai, šaldytuvai, maistas, dolerinai CERTIFIKATAI IR AUTOMOBILIAI
COSMOS PARCELS EXPRESS
SIUNTINIAI Į LIETUVĄ
2501 W. 69th St., Chicago, Ill. 60629
3333 So. Halsted, Chicago, Ill. 60608
Tel. WA 5-2737; 254-3320
V. Valantinas

VALOME
KILIMUS IR BALDUS
Plaumame ir vaškuojame visų rūšių grindis
J. BUBNYS — Tel. RE 7-5168

VYTAUTAS ŽUKAUSKAS
SIUNTINIAI Į LIETUVĄ
Jerų prekių didelis pasirinkimas. Automobiliai, šaldytuvai, televizijos, dolerių certifikatai, maistas, akordeonai
4608 W. 69th St. Chicago, Ill. 60629.
TELEF. — WA 5-2787.

SIUNTINIAI Į LIETUVĄ ir kitus kraštus
NEDZINSKAS, 4065 Archer Ave. Chicago, Ill. 60632. tel. 927-5980

HEATING CONTRACTOR
Įrengiu mieste ir užmiesty naujus ir perstatau senus visų rūšių namo apšildymui pečius, air conditioing ir vandens boilerius. Dirbu greit, sąžiningai ir garantuotai.
DOMAS ŽUKAUSKAS
4444 So. Western Ave.
Chicago, Ill. 60609
Tel. VI 7-3447

NAMŲ APŠILDYMAS
Taisau senus ir įdedu naujus pečius. Pigiai išvalau, taipgi alyvinius perdirbu dėl dujų. Įdedu vandens šildytuvus. Kreiptis —
A. BANYS — 447-8806

10% — 20 — 30% pigiau mokėsit už apdraudą nuo ugnies ir automobilio pas
FRANK ZAPOLIS
3208½ West 95th Street
Chicago, Illinois
Tel. GA 4-8654

Radijo Programa

Seniausia Lietuvių Radio Programa Naujojoj Anglijoj iš stoties WLYN 1360 banga veikia sekmadieniais nuo 1:00 iki 1:30 val. po pietų — perduodama vėliausių pasaulinių žinių santrauka ir komentarai, muzika, dainos ir Magdutės pasaka. Šią programą veda Steponas J. Minkus. Biznio reikalais kreiptis į: **Baltic Florists — gėlių bei dovanų krautuvę, 502 E. Broadway, So. Boston, Mass. Telefonas AN 8-6489. Ten pat gaunamas ir dienraštis Draugas.**

"LIETUVOS ATSIMINIMAI"

Radijo Valanda jau 30 metų tarnauja New Jersey, New York, ir Connecticut lietuviams! Kas šeštadienį, nuo 4 iki 5 val. p. p., iš WEVD Stoties New Yorke (1330 kil., AM ir 97.9 meg. FM).

Direkt. — Dr. Jokūbas J. Stukas
Mountainside, N. J. 07092
Tel. 232-5565 (code 201)

Kviečiame taip pat klausytis — Lietuviškų kultūrinių Valandų anglų kalba, iš Seton Hall Universiteto radijo stoties: (New Jersey WSOU (89.5 meg. FM) Pirmad., 8:05-9:00 v. v. (Vadovauja prof. J. Stukas)

A. VILIMAS MOVING
Apdraustas perkraustymas
Įvairių atstumų
823 WEST 34th PLACE
Tel. — FRontier 6-1882

REAL ESTATE

MOTEL
By owner Chicago unique 18 unit. A chance of lifetime opportunity. Established 16 years. High volume. Prime land and room to expand. Airport location, intersate 1-55 exits. Personal contact. Also beautiful home on prime corner lot included. Qualified people may contact me:
7050 W. Archer Ave.
Chicago, Illinois
(312) 585-7654

Beverly Shores, Ind.
Sandūnuose, 1 blokas nuo Michigan ežero ant didelio su medžiais sklypo parduodamas mūro ir kedro medžio "split level" namas. 4 mieg. kamb., kombinuotas salionas - valgomasis. Virtuvė su "built-in" virimo krosnim ir indams plauti mašina. Didelis šeimos kamb., 3 vonios, židinys, centr. oro vėsinimas, gazu apšild. Daug priedų. Kaina $67,500. Skambint (219) 926-1138 arba 926-1664. Robbins-Rearick.

Parduodamas 4 kamb. mūr. namas (2 mieg.) Marquette Parke, arti 71-os.
Telef. — 778-3702

LAIKAS GERĖJA

4 butų didelis mūras. Neša 15% nuo investuoto kapitalo. Platus lotas Atskiri gazo šildymai Brighton Pke $30,000.

Didelis 5 kamb. 2-jų aukštų. 20 metų mūras 1½ vonios. Sausas pusinis beismentas. Blokas į pietus nuo Marquette pko ir Kedzie $22,950.

10 butų mūr. 2 auto mūro garažas Naujas gazo šildymas Alumin langai. 60 p. lotas Arti mūsų $77,000

Arti prie parko. Apie 12 metų 2-jų butų po 5½ kamb. mūras Mūro garažas. Atskiri šildymai $44,000.

2 butų mūras. 2 auto garažas Atskiri nauji gazu šildymai Karpetai alumin. langai Arti ofiso. $28,500.

Šviesus, didingas 16 metų 2-jų butų mūras Atskiri šildymai, alumin langai, apie 40 p. lotas, mūro garažas. Marquette Pke. $46,000.

Pajamų gražus bungalow Marquette Pke. 2 butai — 6 ir 3 kamb. Gazu šildymas 50 p. lotas Garažas $21,800.

VALDIS REAL ESTATE
7051 S. Washtenaw Av. RE 7-7200

4 butų mūr. netoli Kedzie ir 72-os. Geras investavimas.

Puiki rezidencija. 3 mieg., įruoštas rūsys. 82 ir Kedzie.

2 aukštų mūr. apynaujis. Gražioje vietoje Marquette Pke.

Labai gražus 2 miegamų mūr. prie 64-os ir Kedzie.

2 butų mūrinis ir garažas Brighton Pke.

Notariatas — Draudimai
Income Tax
ŠIMAITIS REAL ESTATE
2951 W 63rd St., 436-7878

M. A. ŠIMKUS
REAL ESTATE. NOTARY PUBLIC
INCOME TAX SERVICE
4259 S. Maplewood, tel. 254-7450
Taip pat daromi VERTIMAI, GIMINIŲ IŠKVIETIMAI, pildomi PILIETYBĖS PRAŠYMAI ir kitoki blankai.

BUTŲ NUOMAVIMAS
Namų pirkimas — Pardavimas — Valdpmas
Draudimai — Income Tax
Notariatas — Vertimai
BELL REALTY
J. BACEVIČIUS
6455 S. Kedzie Ave. 778-2233

BUD'S REALTY
NAMŲ PIRKIMAS BEI PARDAVIMAS
Butų Nuomavimas
BALYS BUDRAITIS
4369 So. Archer Avenue
Telef. — 254 5551

Apsimoka skelbtis dien. DRAUGE nes jis plačiausiai skaitomas lietuvių dienraštis.. Gi skelbimų kainos visiems prieinamos.

HELP WANTED — VYRAI

MAINTENANCE MECHANIC
Must be first class.
Experience in Large equipment.
COMPANY PAID FRINGE BENEFITS.
APPLY IN PERSON
ALLIED CHEMICAL CORPORATION
11645 Grand Ave. Northlake, Ill.

EXPER'D WIRE DRAWERS
Steady Work — Suburban Plant
Good Benefits
JEMCO INSULATED WIRE CO.
117 Republic Dr., Joliet, Ill.
Tel. — 815-725-1125

FACTORY HELP
4 days a week — 40 hrs.
Bundling Booklets for distribution.
PLEASE CALL — 455-7180

IŠNUOMOJAMA — FOR RENT

Marquette Parke išnuom. 4 kamb. butas vedusių porai ar moteriai, kuri galėtų prižiūrėti 2 mažamečius vaikus už atlyginimą. Skambint iki 2 val. popiet tel. 434-9724

CICERO, ILLINOIS
Approximately 950 square feet. Suitable for store or office. Roosevelt Road location.
CALL — 366-2887

IŠNUOM. 5½ kamb. butas Berwyne. 1-me aukšte. Suaugusiems. $210.00 mėn. Skambint 749-3574.

4 kamb. butas arti 69-os ir Campbell Ave. nuomojamas nuo geg. 1 d. $145.00 mėn. Skambint nuo 6 iki 8 val. vak. tel. 436-0839

DĖMESIO

INDIJOS RELIGINĖ IŠMINTIS

originali, dalykinė studija apie vieną iš šviesiausių Indų religijos laikotarpių parašyta Vytauto Bagdanavičiaus

Kai Azijos religijos šiandien persa muma savo mokslą ir kai kai kurios jų sąvokos darosi kasdieniniai mūsų žodžiai, verta yra susipažinti, kas tose religijose yra vertingo ir ko jose nėra

Šis atspaudas iš Draugo kainuoja 3 dol. ir yra gaunamas Drauge ir pas platintojus

KAIP SUDAROMI TESTAMENTAI

— Paruošė —
dipl. teis. Pranas Šulas

Testamentai su legališkomis formomis bei afidavitais jau gaunami.

Tai nauja pagerinta laida

Čia nuosekliai aptariamas testamentų reikalingumas ir jų galia bei nurodoma jų forma ir paduodami pavyzdžiai ne tik pagal JAV veikiančius įstatymus bet ir Vokietijoje, Anglosaksų pasaulyje bei Nepriklausomoje Lietuvoje.

Gaunama "DRAUGE"

Kaina su Legališkomis Formomis $3.50; be tų formų — $3.00.

Illinois gyventojai prašomi pridėti 5 proc. mokesčiams

AR REIKIA VIZITINIŲ KORTELIŲ?

Vizitinių kortelių naudojimas yra gražus paprotys. Biznieriai jas plačiai naudoja, bet tinka ir visų luomų atstovams turėti gražias vizitines korteles.

Kreipkitės į "Draugo" spaustuvę visais panašiais reikalais. Būsite patenkinti kiekvieną kartą.

DĖMESIO!

FRANK'S TV and RADIO, INC.
3240 SO. HALSTED STREET TEL. — CA 5-7252
RADIJO IR STEREO APARATŲ PARDAVIMAS IR TAISYMAS
DIDELIS PASIRINKIMAS ĮVAIRIAUSIŲ TELEVIZIJOS APARATŲ.
SPALVOTOS TELEVIZIJOS APARATAI

PROTESTO TELEGRAMOS

Žurnalisto Bill Andersono "Chicago Tribune" straipsniai užaliarmavo pabaltiečius dėl iškylančio pavojaus Pabaltijo valstybėms. Pavojus — galimas pripažinimas Sov. Rusijai ir jos įvykdyto grobuoniško žygio. Žurnalistas atskleidė nemalonią žinią, kad Valstybės departamentas ir JAV Saugumo taryba, siekdama detentės, nuėjo taip toli, kad Pabatlitjo pripažinimo sprendimas galįs būti įvykdytas dar prieš Europos saugumo konferenciją.

Nemalonią žinią patyrė pabaltiečių delegacija, kai po apsilankymo pas prez. G. Fordą norėjo žinią perduoti į okupuotą Lietuvą ir kitus Pabaltijo kraštus.

Pasklidęs gandas mūsų veikšnius ypač Pasaulio Lietuvių Bendruomenės valdybą, paskatino imtis skubių žygių pareikšti protestą ir paprašyti JAV vyriausybę nekeisti savo nusistatymo Pabaltijo valstybių atžvilgiu. Senatoriai ir kongreso nariai paprašyti paramos. "Margučio" radijo patalpose buvo suorganizuota telegramų siuntimo tarnyba, kuriai vadovavo Pasaulio jaunimo s-gos ryšių centro vadovas Mindaugas Pleškys."Margutis" pavedė telefonus ir radijo bangomis ragino visus lietuvius jungtis talką.

Į "Margučio" ir spaudos raginimus atsiliepė lietuviai, latviai, ukrainiečiai, lenkai, estai. M. Pleškys telefonu susisiekė su lietuviškų parapijų klebonais, ypač Pensylvanijoj. Pasipylė atsiliepimai net iš Kanados, kurios "Margučio" radijo bangos nebepasiekia, bet pasiekia "Draugo" raginimai ir informacijos.

"Margučio" laidose nuolat buvo kartojama, kam siųsti telegramas, neaplenkiant ir kongr. Edward Derwinskio pasiūlytos kongresui rezoliucijos — House Concurent Nr. 165 ,kuria reikalaujama, kad JAV Europos saugumo konferencijoje nepripažintų Pabaltijo valstybių Sovietų Sąjungai.

Įdomiausia, kad į telegramų siuntimo akciją atsiliepė ir mūsų lituanistinės mokyklos: aukš. lit. mokykla, Marquette Parko lituanistinės klasės ir kt.

Taip per pusantros savaitės visi buvo raginami, kad vienybė žydėtų, net ir tie, kurie pamiršo, kad jų pavasariai palaidoti anapus Atlanto, prisidėtų prie telegramų siuntimo. Tokiu būdu sukauptomis jėgomis tik per "Margutį" pasiųsta 2600 telegramų.

Petras Indreika

Svečiai "Draugo" romano premijos įteikimo šventėje. Matyti M. Rudienė, kun. Zakaras, vysk. V. Brizgys, kun. dr. V. Rimšelis, MIC, rašyt. V. Ramonas, E. Gaučienė ir Pov. Gaučys. Nuotr. A. Gulbinsko

Pastabos į nuomonės

MUMS REIKIA KANKINIŲ DOKUMENTACIJOS

Vokiečių spauda praneša, kad Vakarų Vokietijos vyriausybė turi sudarytą dokumentaciją apie ištrėmimų piktadarystes. Ta dokumentacija rodanti, kad 600,000 vokiečių buvo nužudyti per trėmimus iš Rytų Vokietijos. Dokumentacija sudaryta, remiantis dešimties tūkstančių paliudijimais asmenų, kurie savo akimis matė, ir 18-kos tūkstančių valdiškų pranešimų raštu apie atskirų vietovių pergyventą randonosios armijos siautėjimą ir žudynes.

Skaitydami apie tą vokiečių dokumentų rinkinį, prisimename savo tautos kančias ir žudynes, kurių buvo nemažiau kaip vokiečių. Tūkstančiai ištuštintų sodybų, kurių gyventojai nužudyti čia pat arba išvežti į Sibirą lėtai mirčiai. Rainių miškas, Praveniškiai, Panevėžys ir kitos Lietuvos vietovės, kur nužudyti ištisi būriai lietuvių. O kiek žuvo komunistinės Rusijos kalėjimuose, Sibiro vergų stovyklose, hitlerinės Vokietijos priverčiamo darbo stovyklose. Kas surašys jų vardus ir sudarys sąrašus, kokius sudarė Vakarų Vokietijos valdžia, kokius sudarė žydai, suskaičiuodami savo išžudytus tautiečius. Tie sąrašai bus iškalbingi dokumentai vokiečių ir žydų tautų istorijai ir kartu pasaulinei istorijai. Vieni ir kiti laikys ir saugos tuos išžudytų žmonių sąrašus, kaip šventą relikviją.

Lietuva yra pavergta rusiškos komunistinės partijos, kurios sužvėrėję nariai žudė ir tebežudo. Jie mūsų išžudytų tautiečių neskaičiuos ir jų vardų neužrašys. Kas juos užrašys? Kada mes, kaip vokiečiai, galėsime be klaidų pasakyti, kiek lietuvių buvo nušauta, užmušta, nukankinta per tardymus, kiek badu išmarinta, kiek Sibiro taigose sušaldyta, kiek sąraše bus ūkininkų, darbininkų, valstybės tarnautojų, studentų, profesorių, žurnalistų, gydytojų, kunigų, moterų ir vaikų. Tai didelis darbas. Tai ne vieno žmogaus uždavinys. Čia reikia sambūrio ir tūkstančių žmonių talkos, tūkstančių laiškų, nuotraukų, tūkstančių paliudijimų ir užrašytų atsiminimų.

Darbas neišmatuojamai didelis, bet labai svarbus mūsų tautai ir tautos istorijai. Jis svarbesnis už atskirų miestelių ir bažnytkaimių monografijas ar istorijas, svarbesnis, negu mes manome. Tai labai svarbaus ir brangaus lietuvių tautos dokumento sudarymas, be kurio niekada negalėsime atsistoti šalia vokiečių ir žydų, kurie tokius dokumentus surinko.

Gal Pasaulio Lietuvių archyvas su talka imtųsi šito darbo, nes čia medžiagos yra ir moka tvarkytis su dokumentine medžiaga. Pagaliau Lietuvių istorikų draugija, kuri prirašo daugybę puslapių istoriniam žurnale. Jie galėtų būti pradininkai ir istorinio darbo nebiją pionieriai. Reikia tik pradėti, pirmą vagą išvaryti. Vėliau atsiras šimtai talkininkų, patarėjų, padėjėjų ir vadovų. Taip buvo su Lietuvių Enciklopedija, su Lietuvių Fondu, su Lietuvių Bendruomene.

Rašau ir vis manau, kad to darbo atidėlioti nebegalima. Jau ir taip pavėlavome vis kažko laukdami. Tuo tarpu daug vyresniųjų lietuvių išėjo į anapus su nukankintų ar nužudytų lietuvių vardais ir prisiminimais. Tik maža jų dalis paliko šalia testamento ir atsiminimų užrašus ar dienoraščius. Jei dar palauksime dvidešimt metų, gyvų liudininkų nebeturėsime.

Žinoma, Maskva labai nori, kad mes tą dvidešimtmetį luktelėtume. Juo mažiau pasaulio tautos kaltins rusų komunistinį imperializmą, juo ilgiau laikysis kom. Rusijos imperija. Mes tikrai nenorime tos žiaurios imperijos amžių prailginti. Todėl turime organizuoti ir darbą pradėti tuojau. Atsimintina, kad šio darbo už mus kiti nepadarys. Čia lietuvių tautos dokumentas, skaudžiausia lietuvių tautos istorijos dalis, kurią tik lietuvis tegali parašyti. Lietuvių tauta savo krauju ir ašaromis pergyveno tą kruviniausią istorijos dalį. Mes bent turime paruošti svarbų dokumentą, kuris bus rusiško komunizmo aukoms amžinas paminklas. Svarstykime ir pradėkime tuo paminklu rūpintis jau dabar.

M. Stonys

MAISTAS GYVYBĖS PALAIKYMUI

Be vandens, žmogaus gyvybei reikalinga baltymai, angliavandeniai arba cukrus, riebalai, mineralinės druskos ir vitaminai. Taigi suaugęs žmogus, vidutiniškai, turi gauti 2 litrus vandens, 80-100 gramų baltymų, 400-500 g angliavandenių, 80-100 g riebalų. Visos šios cheminės medžiagos žmogaus organizmo energijai palaikyti turi duoti nuo 2500 iki 4000 kalorijų per parą priklausomai nuo organizmo fizinio darbo intensyvumo.

Angliavandeniai ir riebalai, kaip energijos tiekėjai, vartojant "sudega" ir praranda savo cheminę indivudualybę. Šių dviejų medžiagų grupių atskiri komponentai, bet ir jos pačios organizme gali viena kitą pakeisti.

Riebalų sintezė yra nesunkus uždavinys. Šiais laikais kaip tik čia siūloma pakeisti maistinius (natūralius) riebalus technikiniais, kurių gamyba plačiai yra vykdoma. Maistinio cukraus, krakmolo ir kitų angliavandenių sintezė šiuo metu, šie produktai taip pat nebrangūs. Ateity angliavandenių sintezės išlaidos neviršys žemės ūkio gamybos išlaidų, sako — ekonomistai.

Sudėtingesnė yra baltymų problema. Jie vienintėliai azoto tiekėjai organizmui. Sudaryti iš amino rūgščių, baltymai virškinimo traktate vėl į jas suskyla ir duoda organizmui tuos struktūrinius elementus, iš kurių sudaromi savi baltymai.

Norint išvengti mitybos klaidų, reikia siekti, kad maisto davinyje būtų pilnas amino rūgščių, vitaminų, mineralinių druskų ir kitų sudėtinių maisto dalių rinkinys. Tačiau tuo pačiu metu reikia žinoti, kad riebalų, angliavandenių, kalcio, geležies ir net kai kurių nepakeičiamų amino rūgščių perteklius taip pat kenkia žmogaus sveikatai. Mokslininkų nustatyta, kad dideli vitaminų D ir A kiekiai veikia organizmą kaip nuodai.

Baltymų nepakankamumas paprastai suprantama kaip nepakeičiamų amino rūgščių stoka. Didžiausią baltymų kiekį turi augalinės medžiagos, pavyzdžiui, žirniai, sojos, mielės ir kt. Tačiau vieno ar kito produkto pilnavertiškumą lemia ne tik baltymų kiekis, o ir jų amino rūgščių sudėtis. Geriausia amino rūgščių sudėtis yra piene.

Taip pat patenkinama gyvulinių baltymų — mėsos, kiaušinių — amino rūgščių sudėtis. Augaliniuose baltymuose nepakeičiamų amino rūgščių yra mažiau.

Taigi žmogaus maitinimuisi vertingesni yra gyvulinės kilmės baltymai. Tačiau tyrinėtojai tvirtina, kad gyvuliai nėra nepakeičiamų amino rūgščių gamintojai, o tik jų koncentratoriai. Visas šias rūgštis jie turi patys gauti iš maisto. jm

---

A. † A.

JONUI BERŽINSKUI

Toronte, Kanadoje, mirus, jo žmoną STASĘ ir kitus gimines nuoširdžiai užjaučia

Juzė Uselienė su dukra

Ona, Stasys ir Raimundas Mikašauskai

A. † A. DARIUI JURGUČIUI mirus,

jo tėvelius DANGUOLĘ ir JURGĮ, SESUTĘ ir BROLIUKĄ nuoširdžiai užjaučiame ir kartu liūdime.

Dalia ir Algis Ancevičiai

A. † A. MSGR. J. BIČIŪNUI Romoje mirus,

jo seseriai EUGENIJAI BIELSKIENEI ir visai jos šeimai reiškiu nuoširdžią užuojautą.

Giminaitė

Magdalena Šmulkštienė

Evanston, Illinois

Mielam Baltijos tunto broliui

A. † A. DARIUI JURGUČIUI

nelauktai atsiskyrus su šiuo pasauliu, kartu liūdime su mamyte ps. fil. DANGUOLE JURGUTIENE, tėveliu fil. JURGIU JURGUČIU, sese ASTA ir broliu PAULIUMI. Reiškiame Jums gilią užuojautą šioje skausmo valandoje. Aukščiausias tepalaimina Jus visus ir suteikia Jums stiprybės.

Gabijos tunto sesės

A. † A. DARIUKUI mirus,

tėvelius DANGUOLĘ ir inž. JURGĮ JURGUČIUS, sesutę ASTĄ ir broliuką PAULIŲ, senelius ponus ŠEPUTUS, ponus JURGUČIUS ir kitus gimines sunkioje liūdesio valandoje nuoširdžiai užjaučiame ir kartu liūdime.

Izolda ir Kęstutis Černiai

Stasė ir Stepas Smalinskai

Brangiai Mamytei

A. † A. Matildai Steponavičienei

mirus, jos dukrai ZINAIDAI VILTRAKIENEI su vyru ir kitiems giminėms reiškiame gilią užuojautą ir kartu liūdime.

Balys Platukis su šeima

Gema Kreivėnaitė

Ona Kreivėnienė

A. † A. JONUI BERŽINSKUI

mirus, jo žmonai STASEI, jo broliui JUOZUI su šeima ir kitiems giminėms ir draugams, reiškiame nuoširdžią užuojautą ir kartu liūdime.

J. ir O. Žemaičiai

J. ir V. Barščiauskai

Brangiai mamytei Lietuvoje mirus,

SALOMEJAI DŪDIENEI

reiškiam gilią užuojautą dukroms VALERIJAI NARBUTIENEI, ONUTEI LIPINIENEI ir GENUTĘI KLYVIĘNĘI, drauge liūdim su jais.

Grinčių šeima

Brangiai mamytei

A. † A. SALOMĖJAI DŪDIENEI

Lietuvoje mirus, dukroms VALERIJAI NARBUTIENEI, ONAI LIPINIENEI ir GENOVAITEI KLYVIENEI, sūnui JUOZUI bei jų šeimoms reiškiame gilią užuojautą.

Matiukai

Aktoriui

A. † A. LEONUI BARAUSKUI mirus,

žmonai DANAI, sūnums ANDRIUI ir VIKTORUI, seserims su šeimomis ir visiems artimiesiems reiškiame nuoširdžią užuoautą ir kartu liūdime.

Hamiltono Dramos Teatras "Aukuras"

LAISVĖ TAIP PAT ĮPAREIGOJA

Ar mes atliekame laisvės pareigą savo tautai?
Bent vienu atžvilgiu mes galime ją nesunkiai atlikti, būtent ugdydami lietuvišką knygą.

Už $5.00 ar daugiau paimdami lietuviškų knygų per metus, mes galime per Lietuviškos Knygos Klubą palaikyti gyvą LAISVĄ LIETUVIŠKĄ KNYGĄ. Už tai mes gausime pasirinktinai visus Klubo leidinius trečdaliu pigiau.

Rašykite tuojau:

Lietuviškos Knygos Klubui
4545 West 63rd Street
Chicago, Illinois 60629

pridėdami $5.00 įstojamo mokesčio. Jokių kitų mokesčių nereikės, išskyrus už pasirinktas knygas su trečdaliu nuolaidos.
Klubas siunčia savo nariams informacijas apie išleidžiamas knygas.

LAISVĖ TAIP PAT ĮPAREIGOJA

Laidotuvių Direktoriai

MAŽEIKA & EVANS

6845 SOUTH WESTERN AVENUE
AIR-CONDITIONED KOPLYČIOS
TRYS MODERNIŠKOS
MAŠINOMS VIETA

REpublic 7-8600 REpublic 7-8601

PETKUS

MARQUETTE FUNERAL HOME
—TĖVAS IR SŪNUS—
TRYS MODERNIOS KOPLYČIOS

2533 West 71st St. Tel. GRovehill 6-2345-6
1410 S. 50th Ave., Cicero TOwnhall 3-2108-09

AIKŠTĖ AUTOMOBILIAMS STATYTI

EUDEIKIS

Laidotuvių Direktoriai

DOVYDAS P. GAIDAS — GERALDAS F. DAIMID

TRYS MODERNIOS KOPLYČIOS

4330 South California Avenue
Telefonai: LA 3-0440 ir LA 3 9852

4605-07 South Hermitage Avenue
Telefonas YArds 7-1741

LAIDOTUVIŲ DIREKTORIAI

Lietuvių Laidotuvių Direktorių Asociacijos Nariai

ANTANAS M. PHILLIPS
3307 S. LITUANICA AVE. Tel. YArds 7-3401

STEPONAS C. LACK (LACKAWICZ) IR SŪNŪS
2314 W. 23rd PLACE Tel. VIrginia 7-6872
2424 W. 69th STREET Tel. REpublic 7-1213
11023 Southwest Highway, Palos Hills, Ill. Tel. 974-4410

PETRAS BIELIŪNAS
4348 S. CALIFORNIA AVE. Tel. LAfayette 3-3572

POVILAS J. RIDIKAS
3354 S. HALSTED STREET Tel. YArds 7-1911

JURGIS F. RUDMIN
3319 S. LITUANICA AVE. Tel. YArds 7-1138-39

VASAITIS — BUTKUS
1446 S. 50th AVE. CICERO, ILL. Tel. OLympic 2-1008

APLINK MUS

× **WNIB radijo stotis** banga 97.1 FM Chicagoje, duodanti visą laiką klasikinę muziką bei kultūrą ir meną liečiančius pasikalbėjimus, sąryšyje su Lietuvių operos artėjančia "Meilės Eliksyro" premjera perduos labai vertingą ir labai įdomų pokalbį su **op. sol. Arnoldu Voketaičiu** šį penktadienį 8 val. vak.

× **Mokyt. Janina Juknevičienė,** Montessori Vaikų namelių vedėja, sveiksta namuose po sunkios operacijos. Ligonė yra dr. Žliobos, savo auklėtinės Dainelės tėvelio, priežiūroje. Montessori draugijos nariai ir mažieji auklėtiniai linki mokytojai Janinai greitai sustiprėti ir grįžti į mokytojų eiles.

× **Dr. Jurgis Balčiūnas,** Strasbourg, Ohio, užsisakė lietuviškų knygų už 66,45 dolerius.

× **Dr. Henriko Lukaševičiaus** atsiminimų knyga — "Vienas mažas gyvenimas", linksmi ir liūdni autobiografiniai pasakojimai, jau atspausdinta ir platinama. Knygos turinys įdomus. Išleido Akademinės skautijos leidykla. 192 pusl. Kaina 5 dol. Gaunama ir "Drauge".

× **"Lituanus"** žurnalo naujas adresas yra 6621 South Troy Chicago, Ill. 60629.

Žurnalas išeina keturis kart per metus. Šių metų 1 nr. jau išsiuntinėtas šiomis dienomis.

× **Moterų sąjungos** Chicagos apskr. vakarienė su programa Nekalto Prasidėjimo Švč. M. Marijos parapijos svetainėje Brighton Parke įvyks balandžio 27 d.

× **A. a. prof. Ignas Končius** bus paminėtas Chicagos skautininkų ramovės sueigoje, kuri skiriama velioniui ir šaukiama šį penktadienį, 8 val. vak. Jaunimo centro 106 kambaryje. Apie Ig. Končių kalbės v. s. Br. Kviklys. Visi kviečiami dalyvauti.

× **Roma ir inž. Vytas Butkai,** kurie turi savo Roma Club, 2539 W. 69 St., yra daugelio organizacijų rėmėjai. Jie remia sportą, šalpą, kultūrinę ir meninę veiklą. Abu sūnūs linkę į sportą. Gi sūnus Antanas, būdamas Šv. Ritos gimnazijoje, dalyvauja mokyklos sporto komandose, kurios reprezentuoja mokyklą, o taip pat kartu dalyvauja ir lietuvių sporte, puikiai pasireikšdamas rungtynėse. Malonu, kad Roma ir Vytas Butkai yra ir Operos mecenatai. Jie šiemet "Meilės Eliksyro" operos išlaidas sumažino 225 dol. auka. Gi šios operos spektakliai jau kitą savaitgalį — bal. 19 ir 20 d. d. ir bal. 26 d., kurių bilietai Marginiuose (pr)

× **Juozas Žvynys patyręs Income Tax pildytojas,** greitai ir tvarkingai užpildys jūsų Federal ir State Income Tax. Kreiptis visomis dienomis, neišskiriant ir sekmadienių, nuo 8 val. ryto iki vėlaus vakaro. **7259 S. Francisco Ave. Telef. PR 6-1349** (pr)

× **NAMAMS PIRKTI PASKOLOS** duodamos mažais menesiniais įmokėjimais ir prieinamais nuošimčiais.

Mutual Federal Savings 2212 West Cermak Road. Telefonas VI 7-7747 (sk)

× **Chicagos Lietuvių Taryba** šaukia š. m. balandžio 13 d., 2 val. p. p, metinę konferenciją, kuri įvyks Chicago Savings and Loan Ass'n patalpose 6245 So. Western Ave. Prašome organizacijas ir visuomenę joje gausiai **dalyvauti.** (pr.)

× **M. Remienė, St. Baras, Vl. Būtėnas, J. Dočkienė,** S. Endrijonienė, M. Grebliūnienė, J. Janušaitis, P. Masilionienė ir L. Pupienė sudaro Lietuvių fondo pokyliui ruošti komitetą.

× **Juozas ir Felicija Gurevičai,** Marquette Parko gyventojai, buvo išvykę atostogų ir aplankyti giminių Ft., Lauderdale, Fla. Buvo apsistoję pas savo vaikaitį elektronikos inžinierių Algirdą Jasinską.

Akt. Z. Kevalaitytė Visockienė skaito ištrauką iš J. Gliaudos romano "Draugo" šventėje balandžio 6 d. Jaunimo centre.
Nuotr. D. Vakarės

× **Lietuviškų knygų** didesniais kiekiais "Draugo" administracijoje užsisakė: Adolfas Aidukas — Freehol, N. J., Kazys Miklas — Great Neck, N. Y., Vincas Solomonas — Ozone Pk., N. J., Roma Mastienė, — Hinsdale, Ill., Irena Satkus — Cleveland, O. Vindašienė — Windsor.

× **Lietuvių R. K. susivienijimo** 163-čios kuopos mėnesinis narių susirinkimas įvyks balandžio 13 d. 11:30 val. Švč. Mergelės Marijos Gimimo parapijos salėje. Bus renkami atstovai į susivienijimo seimą. Nariai prašomi dalyvauti.

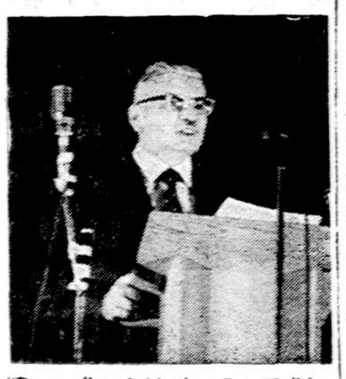

"Draugo" redaktorius Br. Kviklys kalba "Draugo" meno šventėje praėjusį sekmadienį Jaunimo centre.
Nuotr. D. Vakarės

× **Pavasario balius,** ruošiamas Lietuvos Dukterų draugijos, bus balandžio 19 d. 7:30 v. v. Jaunimo centre. Meninę dalį atliks sol. N. Aukštuolienė, akomp. G. Narienė. Vakarienė, šokiai, grojant Neo-Lithuanų orkestrui. Bilieto kaina 9 dol. Staliukus rezervuoti ir bilietus užsisakyti pas R. Smolinskienę tel. LU 2-1771. (pr.)

× **Lietuvių Fondo** narių suvažiavimo, įvyksimo š. m. balandžio mėn. 12 d., proga šv. Mišios už mirusius LF narius bus: Jėzuitų koplyčioje balandžio 12 d., 7:30 val. ryto ir Tėviškės Lietuvių Evangelikų - Liuteronų bažnyčioje, 6641 So. Troy St., balandžio 13 d., 10:00 val. ryto (pr.)

× **L. Fondo pokylis** balandžio 12 d., Martinique salėje prasideda lygiai 7 val. vak. Svečiai prašomi nevėluoti ir atvykę užsisakykite kokteilius tuoj pat, nes vakarienės metu gėrimai nebus servuojami. (pr.)

× **Madų parodoje Jaunimo centre** balandžio 13 d., 3 val. p. p. pasirodys jaunieji modeliuotojai: A. Baukutė, F. Bobinaitė, A. Grinytė, V. Kriaučeliūnaitė, I. Pranckevičiūtė, R. Vaitkutė, A. Jonušas, V. Šadauskas ir T. Vaitkus. (pr.)

CHICAGOJ IR APYLINKĖSE

MARQUETTE PARKO LB VEIKLA

Kovo 9 d. išrinkta LB apylinkės valdyba gyvai prisidėjo prie talkos, siunčiant per "Marguti" telegramas valdžios pareigūnams dėl Pabaltijo valstybių žadamo pripažinimo Sovietų Sąjungai. Valdyba savo vardu pasiuntė protesto laišką Valstybės departamentui, padėkos laišką Bill Andersonui už iškėlimą "Chicago Tribune" dienraštyje Pabaltijo valstybių skaudaus likimo ir JAV užsienio politikos mums nepalankių užmačių.

Protesto telegramų priėmime ypačiai daug rūpesčio parodė valdybos sekretorė Ona Karosienė, nuolat budėdama "Margučio" patalpose ir atsakinėdama į telefoninius šaukimus. Neatsisakė talkos ir pirm. Petras Indreika ir PLB Jaunimo ryšių tarnyba. Tokiu būdu sukauptom jėgom priimta ir išsiųsta viso 2750 telegramų ir laiškų.

P. In.

LRKSA 160 KUOPOS VEIKLA

Balandžio 6 d. Brighton Parke parapijos mokyklos patalpose įvyko kuopos narių susirinkimas, kuriame buvo priimti konstitucijos pakeitimai bei papildymai. Jie liečia seimo sudėtį, Direk. tarybos sąstato pakeitimą ir panaikinimą 30 centų mėnesio mokesčio nariams, baigusiems apdraudos mokėjimą. Taip pat išrinkti 6 atstovai — kandidatai į 66-ąjį seimą, kurių galutinis skaičius bus nustatytas, gavus iš c. v., kiek kuri kuopa turės teisę siųsti atstovų ir kiek apmokės išlaidas. Susirinkimas buvo gyvas ir našus.

Korespondentas

× **Lietuvių istorijos draugijos** narių metinis susirinkimas įvyks balandžio 20 d. 3 val. A. Rūgytės bute, 6547 So. Washtenaw Ave. Paskaitą skaitys prof. dr. J. Puzinas. Bus pristatyta naujai išleista knyga "Lietuvių tautos praeitis" III t. Nariai ir jų bičiuliai kviečiami atsilankyti.

× **Žydų įnašas į Lietuvos** muzikinį gyvenimą fonomontažą perduos šiandien Margučio radijas, girdimas 5-6 v. v.

× **Pagarsėjusi Clevelando LSK Žaibo tinklininkė,** Europos išvykos dalyvė ir Rytinės Zonos JAV-bių tinklinio rinktinės narė Rita Čyvaitė Clevelando Valstybiniame universitete studijuoja muziką. Savo sugebėjimus prie pianino Rita parodys Clevelando Lietuvių Namuose per dailininkių Magdalenos B. Stankūnienės ir Vandos Balukienės paveikslų parodos atidarymą, šeštadienį, balandžio 12-tą, 7:30 val. vakare. Ji, su savo kolege fleitiste iš CSU kamerinės muzikos ansamblio, Maxine Schindler, atliks Harald Genzmerio sonatą fleitai ir pianinui. (pr.)

Giesmių vakare Chicagoje giedanti moterų choras Tėviškės bažnyčioje. Iš kairės: deklamatorė Silvija Jurkšaitytė, Edita Žemaitaitytė, Rūta Naujokienė, Zelma Juškėnienė, Klaudija Sedaitytė, Kristina Sinickaitė, Aldona Buntinaitė, Karina Srugytė, Lilija Buntinienė ir Irena Kleinaitienė. Platesnis vakaro aprašymas buvo "Drauge" balandžio 3 d. laidoje.
Nuotr. M. Nagio

IŠ ARTI IR TOLI

J. A. VALSTYBĖSE

— **Aloyzas ir Aleksandra Eivai** tris savaites viešėjo St. Pete Beach, Fla. Gyveno Vinco Bilskio vasarvietėj prie Meksikos įlankos.

— **Valerija ir Vytautas Jackūnai, gyveną** Sanford, Maine, buvo atvykę St. Petersburgan apsižiūrėti. Čia jiems labai patiko ir tvartingai vedamas klubas ir lietuvių draugiškumas. Užpirko namus ir galvoja nuolat apsigyventi.

— **Stud. Algirdas Kasperas** iš Cicero Ill. studijuojąs biologiją — Illinois universitete, buvo atvykęs Floridon pas savo tetą Oną ir Praną Grušius.

— **Genovaitė ir Pranas Prusiai** iš Calumet City, Ill., kovo mėn. žiemojo St. Pete., Fla.

— **Leonardas ir Zuzana Medalukai** iš St. Petersburg. Fla., jauni žmonės, įstojo į jūrų šaulių būrį.

— **Elena ir Antanas Bacevičiai,** "Miramar" viešbučių savininkai St. Pete, Beach, Fla, kovo 25 d. Simo Kudirkos garbei buvo suruošę "Havajų" viešbučio salėse pusryčius. Dalyvavo iš Dayton Ohio atvykę — dr. E. Druktenis, mokytoja Aldona Druktenienė, jos mamytė Marija Gudaitienė, Petras Žiaukas, Jeronimas ir Elena Čibirai, Zigmas ir Albina Merkevičiai, Laimutė Merkevičiūtė - Alvarado, dr. Jonas Baltrušaitis su žmona, Vytautas ir Felicija Urbonai su sūnum Kęstučiu iš Kanados, Kunigunda ir Pranas Keblinskai iš Detroito, Angelė Smigelskienė, solistas Vaclovas Verikaitis iš Hamiltono, dr. Labokienė iš Chicagos, Puniškienė iš Poseidena, Fla.

— **Sigutė ir Vytautas Aušrotai,** gyvena Toronte, žinomi visuomenės veikėjai, atostogas balandžio pradžioje praleido Juno Beach, Calif.

— **Los Angeles Lietuviai Minės Motiejų Valančių.** Balandžio 20, sekmadienį Los Angeles mini didįjį savo sūnų vysk. Motiejų Valančių, 100 metų nuo jo mirties proga. 10:30 val. iškilmingos pamaldos Šv. Kazimiero šventovėje su pritaikintu pamokslu, o 12 val. parapijos salėje akademija, kurioje dalyvauja dr. Grigas Valančius, Dalia Mackialienė, Bronius Budriūnas su parapijos choru. Į minėjimą įėjimas visiems nemokamas.

— **Povilas ir Aleksandra Vidugiriai,** iki šiol gyvenę Chicagoje, persikėlė gyventi į Los Angeles ir laikinai sustojo sūnaus Vytauto šeimoje.

— **Ona ir Pranas Grušiai,** kilę Kretingos apskr. Gargždų valsč., Kalniškių kaimo, kur turėjo ūkį. Iš Vokietijos Greveno, išsikėlė gyventi į Angliją. Čia Pranas dirbo anglių kasyklose. Iš čia su šeima persikėlė Kanadon. Iš karto Montrealyje, o vėliau vėl į geležies anglių kasyklas prie Wawa, Ont., kur dirbo 23 metus. Dabar abu atvyko į St. Pete. Beach pavasaroti, apsigyveno pas Bilskį Vincą ir Dovydaitį Antaną, kurių sodybos šalia vienas kito.

Kriaučiūnaitės — Vita Milišauskienė ir Elvyra Karklienė.

— **Rožė Šukytė Kriaučiūnienė,** Mykolo Kriaučiūno žmona, kilusi iš Debeikių, Utenos apskrities, baigusi Panevėžio mokytojų seminariją, mokytojavo Gustonių sodžiaus, Naujamiesčio vlšč. Panevėžio apskr. pradžios mokykloje. Chicagoje iš savo buvusių mokinių suorganizavo Lietuvių fondan įnašą arti dviejų tūkstančių: "Gustonių Sodžiaus" vardu. Besitraukiant į vakarus, vyrą Mykolą paėmus į apkasus, pati viena, su trimis vaikais atvyko Amerikon. Chicagoj jos trys vaikai baigė aukštuosius mokslus: Elvyra baigusi medicinos technologiją, ištekėjo už Juozo Karklio, augina dukrelę, dr. Romualdas Kriaučiūnas — klinikinės psichologijos specialistas, dirba Lansing, Mich., augina su žmona Gražina Pauliukonyte tris sūnus ir Vita Kriaučiūnaitė-Milišauskienė. Jos vyras Šarūnas profesoriauja Bufalo universitete. Augina dukterį. Visi Rožės vaikai gimę Panevėžyje, dalyvavo ateitininkų judėjime, lankė stovyklas.

AUSTRALIJOJE

— **Rašyt. Pulgio Andriušio** penkerių metų mirties sukaktis buvo prisiminta Australijoje. Šia proga iš naujo iškeltas jo raštų išleidimo klausimas.

— **Zita Adomavičiūtė,** jauna, tik 9 metukų, Melbourno lietuvių skautė, atsiskyrė su šiuo pasauliu. Liko tėveliai, sesuo Birutė ir brolis Viktoras. Velionės tėvelis Viktoras Adomavičius yra Melbourno Lietuvių klubo tarybos vicepirmininkas. Zita mirė po skaudžios ir sunkios vėžio ligos. 1973 m. ji priėmė pirmąją Šv. Komuniją. Jos laidotuvės buvo įspūdingos, dalyvavo daugybė lietuvių.

— **Melbourno** skautininkų ramovė suruošė malonią iškylą į psktn. Albino Pociaus ūkį, 160 km nuo Melbourno, kalnuose. Dalyvavo 20 asmenų. Sueigą pravedė A. Pocius.

— **VI skautų tautinė stovykla** ruošiama Australijoje. Jos vykdytoju pakviestas ps. H. Antanaitis. Sudarytas specialus komitetas.

— **Miré a. a. Marija Butauskienė.**

— **Melbourno lietuviai** Velykų švenčių proga Lietuvių namuose suruošė jaukų margučių pobūvį, kurio ruoša rūpinosi Vincas Žiogas.

VOKIETIJOJ

— **Vokietijos LB tarybos sesija** įvyko kovo 7 ir 8 Romuvoje. Iš 15-kos Tarybos narių suvažiavo: J. Barasas, kun. Alf. Bernatonis, dr. J. Grinius, V. Natkevičius, Chr. Nekvedavičius, P. Nevulis, kun. Br. Liubinas, J. Lukošius, kun. diak. Fr. Skėrys, A. Šmitas, J. K. Valiūnas ir M. Šiušelis. Suvažiavimą atidarė Tarybos prezidiumo pirm. J. K. Valiūnas ir tuoj pat pirmininkavimą perdavė seniausiam VYB Tarybos nariui dr. J. Griniui, kuris išreiškė džiaugsmą, kad į Tarybą atėjo naujų jaunų žmonių. Sekretoriauti pakviestas jauniausias narys — M. Šiušelis. Į Vokietijos LB Tarybos prezidiumą išrinkti: pirm. J. K. Valiūnas, vicepirm. kun. A Bernatonis ir sekr. A. Šmitas. Vokietijos LB valdybą nutarta ir šiemet rinkti iš trijų narių. Į Valdybą išrinkti ir rytojaus dieną taip pasiskirstė pareigomis: pirmininkas Jurgis Barasas, vicepirmininkas Justinas Lukošius ir iždininkas Manfredas Šiušelis. Kandidatai — Kasparas Dikšaitis ir dr. Jonas Grinius. Į kontrolės komisiją išrinkti 3 asmenys: kun. diak. Fr. Skėrys, Ričardas Tendzegolskis ir Jurgis Pauliukevičius. Kandidatas — Albertas Mostvilas. Garbės teismo pirmininku išrinktas kun. Br. Liubinas, pavaduotoju — dr. Jonas Grinius, o G. T. nariais — Vytautas Svilas ir dr. Jonas Grinius. Kandidatas — A. V. Veršelis, jun. VLB Tarybos atstovu į Vasario 16 gimnazijos kuratoriją išrinktas Petras Nevulis. Referentu jaunimo reikalams išrinktas M. Šiušelis.

Ses. Teresė Abromavičiūtė (vidury) su Šarūnu ir Vilija Abromaičiais apžiūrinėja "Eglutę".

CHICAGOS ŽINIOS

PAPLŪDIMIŲ SARGAI

Jau galima gauti blankus prašymams tapti paplūdimių sargais. Chicaga turi 32 paplūdimių ir 104 maudymosi baseinų. Sargų atlyginimas 3.5 dol. valandai.. Priimami tie, kurie liepos 1 d. turės bent 16 m., yra bent 5 pėdų 6 inčių aukščio, sveria bent 145 svarus. Mergaitės turi būti bent 5 pėdų 4 inčių aukščio ir sverti bent 120 svarų.

CHICAGOS VANDUO

Chicagos vandeny rasta nors ir negausūs kiekiai trijų chemikalų, kurie tiriami kaip galima vėžio priežastis.

PO 3 DOL. UŽ SVARĄ ŽMOGAUS LAŠINIŲ

Jim Miller, prezidentas Intermatic bendrovės Spring Grove, Ill., besirūpindamas tarnautojų sveikata paskelbė, kad jis mokės po 3 dol. už kiekvieną jų numestą lašinių svarą.

GAUSIAI LANKOMA PARODA

Monet kūrinių parodą iki Did. penktadienio jau aplankė daugiau kaip 100,000 žmonių. Šią parodą per dieną aplanko apie 1,000 žmonių, daugiau negu lankydavo daug susidomėjimo sukėlusią Renoiro parodą.

PRIRŪKYTI KAMBARIAI PAVOJINGI

JAV kovai su plaučių ligomis draugija perspėja, kad prirūkyti kambariai sudaro pavojų tenesantiems nerūkoriams.

KELEIVIAI STEBĖS LĖKTUVO PAKILIMĄ

Įtaisomos lėktuvuose televizijos kameros, kuriose keleiviai galės stebėti, kaip kyla jų pačių lėktuvas ir, užsidėję ausines, klausytis piloto pasikalbėjimo su skridimo tvarkytojais.

SUSIRŪPINĘ VIETNAMIEČIAI STUDENTAI

Chicagos apylinkėse studijuoją vietnamiečiai reiškia susirūpinimo, kad, užplūdus jų kraštą komunistams, gal jau jie niekad nebegalės pamatyti savo namiškių.

REIKIA MAISTO

Kard. Cody, perduodamas Katalikų šalpos tarnybai 1½ mil. dol., kuriuos suaukojo Chicagos katalikai pasaulio varguomenei šelpti, pažymėjo, kad reikia rūpintis gaminti daugiau maisto žmonėms.

GAUDO STINTAS

Čikagiečiai pradeda gaudyti stintas ežero pakrantėje. Viena pora vyrų Montrose uoste pagavo jų daugiau kaip 500. Ekspertai sako, kad lengviau jas pagauti nakčia: nuo 10 v. v. iki 3 val. ryto.

STREIKUOJA ŠIUKŠLININKAI

Jau savaitė, kai Berwyno priemiesty streikuoja šiukšlių ir atmatų išvežiotojai. Susidaro pavojus sveikatingumui.

PATIKSLINTA IR PAGRAŽINTA LAIDA
Plačiausiai žinoma virimo knyga

Popular Lithuanian Recipes

Suredagavo
Juozapina Daužvardienė

Šiom dienom Draugo spaustuvė išleido šeštąją laidą šios populiarios virimo knygos. J. Daužvardienė vėl patikslino ir pagražino šią laidą naujais papuošimais.

Tai geriausia dovana naujom žmonom ar marčiom. Daugelis apdovanoja kitataučius supažindinti juos su lietuvišku maistu ir virimu. Ši knyga yra sukėlusi daug pasisekimo lietuvių ir kitatačių darbo vietose ir organizacijose.

Knyga yra labai gražiai įrišta ir spalvotomis iliustracijomis. Labai patogi vartojimui.

Užsisakykite ją paštu:

DRAUGAS Knygų Skyrius
4545 West 63rd Street
Chicago, Illinois 60629

Kaina $3.50. Pridėkite 30 centų pašto išlaidoms. (Illinois gyventojai pridėkite 50 centų mokesčiams ir paštui)

Kazio Barausko

iš Draugo RIMTIES VALANDĖLĖS parinkti pamokslai, atspausdinti knygoje

PRISIKĖLIMO ŽMONĖS

A. a. kun Kazimieras Barauskas parašė kelis šimtus pamokslų populiariam "Draugo" skyriui. Jo atminimui kun. P. Patlabos rūpesčiu Aloyzas Baronas atrinko aktualiuosius V. Bagdanavičius, laidojant velionį, sakė, kad "jokio straipsnio rašymas velionio taip nedomino kaip religinio. Jis juos ratydavo labai atsidėjęs ir gilias kusikalbėjęs".

Knygos išleidimas sutampa su jo 70 m. gimimo ir 45 m. kunigystės sukaktimi

Kaina $4.00. Gaunama "Drauge", 4545 W. 63rd St., Chicago, Ill. 60629. (Persiuntimas 25 centai, ir Illinois gyventojai prideda 20 centų mokesčių)