WASHINGTON DC 200
NEWS CTT
DRAUGAS CHI. IL 60629
THE LIBRARY OF CONGRESS GRATIS
REFERENCE DEPARTMENT
SERIALS DIVISION
WASHINGTON, D.C. 20025 N

DRAUGAS

THE LITHUANIAN WORLD-WIDE DAILY

LAISVOJO PASAULIO LIETUVIŲ DIENRAŠTIS

4545 WEST 63rd STREET CHICAGO, ILLINOIS 60629

TELEPHONE: (312) 585-9500

Vol. LXX Kaina 15 c. ANTRADIENIS — TUESDAY, SAUSIS — JANUARY 6, 1976 Nr. 4

"LKB Kronika" Nr. 20

Negalėjo gyventi meluodamas

Mindaugo Tamonio draugai apie Sistemą, žudančią tuos, kurie ją pavadina tikruoju vardu.

4

(Tęsinys iš vakar dienos)

Skamba ir žvanga, gaudžia varpai,
Liūdną ir skaudų leisdami gandą:
Vėl paviliojo auką kapai!
Diena į dieną tiek jų atranda...

Nebėra Mindaugo Tamonio.

Dar viena auka prie tų tūkstančių, kurie sušalo vagonuose, buvo sušaudyti, paskandinti Neryje ar susidegino.

Jo nešaudė, nepūdė kalėjime, netgi tardyti jis nebuvo kviestas. Jį gydė. MODITEN-B yra vaistas — jei duodi jį ligoniui. Jei sveikam — tai žudymo įnagis. Ir žudo jis slaptai ir tyliai, kol žmogui lieka tik jo kūnas.

Nebėra mūsų Mindaugo. Daugiau nebelinguos tarp Vilniaus mūrų aukšta ir laiba jo stovyla. Jis buvo mums tuo matu, kuriuo matuodavome kasdieninę savo būtį; buvo sąžinė, traukusia mus iš kasdienybės liūno. Vienas pirmųjų iš mūsų kartos, nusikratęs technokratiško kvaitulio — tos kartos, augintos po karo ir be Dievo. Be Dievo, kurį jis taip pat vienas iš pirmųjų surado — netą, knyginę intelektualią Aukščiausią Būtybę ,bet gyvą ir šiltą krikščionių Dievą — ir su beatodairiška neofito narsa nešė Jį mums savo poezija ir savo gyvenimu. Ir kaip tik tada, suradęs, jo žodžiais "Tiesą, Gėrį ir Grožį", metė iššūkį Sistemai, kurioje matė tiesioginį Blogio įsikūnijimą.

Ne tam, kad deklaruotų savo įsikinimus, o tiesiog, kad kitaip negalėjo — negalėjo gyventi meluodamas. Senos bajorų giminės palikuonis, taip jis mokėjo Lietuvos bajorų skolą savam kraštui.

Žudynių kronika

1974 pavasarį Mindaugas Tamonis, technikos mokslų kandidatas, dviejų vaikų tėvas, o iš tikro Poetas ir Tiesos ieškotojas, kurio eilėraščiai, be "Poezijos pavasario" ir "Literatūros ir meno", buvo spausdinami ir emigrantų "Metmenyse", parašo pareiškimą, kuriuo atsisako prisidėti prie paminklo tarybinei armijai restauravimo. Tų pačių metų vasarą uždaromas į Vilniaus psichiatrinę ligoninę. 1974 gruodyje įrašo trijų lapų apimties įrašą šv. Kazimieto bažnyčios, paverstos Ateizmo muziejumi, knygoje. 1975 baigia rašyti "Žinią", savo gyvenimo pagrindinį kūrinį, skirtą M. Čiurlionio atminimui. 1975 vasarą — paskutinis akordas — parašo laišką CK, kuriuo šaukia moraliniam atgimimui ir maldauja religinės laisvės. Sistema reaguoja mechaniškai grubiai — uniformuoti pareigūnai kartu su žmonėmis baltais chalatais vėl jį nuveža į psichiatrinę ligoninę. To nepakėlusi miršta jo motina. Ir atomazga — 1975 lapkričio 5 diena, "didžiųjų švenčių" išvakarės, geležinkelio ruožas Vilnius — Pavilnys...

Baltas paukšti, tu sugrįžki
Ir parneški kraujo gėlę.
Baltas paukšti, tu sugrįžki —
— nepasakė, ir išėjo...

Ir išėjo, artimųjų nesuprastas, abejingųjų apjuoktas, svetimųjų apžmeižtas ir žudomas. Andriejus Siniavskis, jo vargo brolis, iš tolimo Paryžiaus tiesė jam pagalbos ranką. O jūs, brangūs tautiečiai, kurie iš užjūrio aplankote mus? Juk vienas jūsų šią vasarą Jį išdavė, kitas išsižadėjo, o trečias sudegino. O mes? O mes palikome Jį ir bėgome, nes Jį jau lydėjo mirties šešėlis.

... ir tada Viešpats pasigailėjo ir pasišaukė Jį pas save...

Atsisveikiname su Tavimi suvokdami, kad nuo šiol mes — Tavo ženkle, ir kad buvo skirta mums būti šalia vieno iš sūnų — milžinų, kuriuos laikas nuo laiko išaugina Lietuvos Žemė.

Seinai šiandien

Kas slepiasi už kinų nuolaidų?

New York. — "NYT" vedamajam (I.2) bando įspėti vieną mįslę: kas slepiasi už Kinijos nuolaidų ir labai netikėto nutarimo sovietams grąžinti tris lakūnus ir helikopterį, prisipažįstant, kad kaltinimas jų šnipinėjimu buvęs neteisingas. Tuo nustebintas ir pats sovietų ambasadorius, ir Tass, tą žinią paskelbęs. Galimas dalykas, kad tai panašu į 1939 metus, kai Stalinas davė signalą ir buvo sudarytas sovietų - nacių paktas, leidęs pradėti karą. Kinai irgi davė ženklą, jog su jais galima susikalbėti. Tai atsitiko tuoj po prezidento Fordo nelabai imponuojančio vizito ir Senato nubalsavimo sulaikyti bet kokią pagalbą antisovietinėms pajėgoms Angoloje. Pekinas dar labiau pradeda įsitikinti, jog sovietų - kinų karo atveju Amerikos pagalbos netenka susilaukti. Vadinas, įtempimą su Maskva reikia mažinti.

Fordas pasiūlė nesikišti į Angolą

St. Louis. — Prez. Fordas, vakaryškčioj kalboj Amerikos ūkininkam kalbėjo apie paliaubas Angoloje. Pažadėjo, kad priešingu atveju, jei rusai kiši, ir Amerika imsis atitinkamų priemonių užblokuoti nepriimtinus ėjimus. Jis nežadėjo dėl to sulaikyti grūdų pardavimą arba daryti, kas kenktų detentei ar didintų įtempimą, nors ir minėjo, kad "Amerikos ir Sovietų Sąjungos įtempimas, deja, nemažėja".

Vietnamiečiai vaikai labai pavyzdingi

Oceanside, Cal. — Oceanside mokyklose mokosi nemaža vietnamiečių vaikų, naujų imigrantų po Saigono kapituliacijos. Mokyklų vadovybės buvo nustebintos, kad vietnamiečiai vaikai, palyginus su to paties amžiaus vietiniais amerikoniukais, mokosi daug geriau. Vietnamiečiai nėra kilę nei iš privilegijuotos klasės, nei mokęsi specialiose mokyklose. Priešingai, jų mokslas namie dažnai būdavo trukdomas karo veiksmais. Antra, tie vaikai labai drausmingi, su jais nėra jokių sunkumų nei mokykloms, nei tėvams, tėvų ir mokytojų autoritetas nepaprastai respektuojamas.

Briuselis. — Praėjusio savaitgalio audra Vakarų Europoje laikoma didžiausia per 30 paskutiniųjų metų. Užmuštų ir dingusių yra virš 50, nuostoliai skaičiuojami ne milijonais, bet bilijonais dolerių. Vien Rytų Berlyne buvo sužaloti arba nuplėšti stogai 213 namų. Šveicarijoj kabančiam vagonėly - kelte į kalną turistai išbuvo 9 valandas, kai audra nutraukė elektros srovę.

ŠIANDIEN BAIGIASI III PLJ KONGRESAS

Telefoninis pranešimas

Iš Sao Paulo (Brazilijoje) telefonu pranešama, kad III Pasaulio lietuvių jaunimo kongresas vyksta sklandžiai. Kelį šimtai kongreso dalyvių sėkmingai ir gražiai stovyklavo Argentinoje, kur praleido ir Kalėdų šventes. Urugvajuje buvo pravestas jaunųjų talentų koncertas. Po to dalyviai nuvyko į Braziliją, kur jaukiai sutiko Naujuosius 1976 metus. Pobūvyje dalyvavo keli šimtai kongreso dalyvių ir svečių. Rytojaus dieną ir vėliau rinktieji kongreso atstovai intensyviai posėdžiavo, svarstydami lietuvybės išlaikymo, kovos dėl Lietuvos laisvės, jaunimo tarpusavio bendravimo, gimtosios kalbos ir kitus labai svarbius reikalus. Kiti kongreso dalyviai (neatstovai ir svečiai) ekskursavo po įvairias įdomesnes Brazilijos vietoves.

Jau sutarti ir priimti kongreso nutarimai, kurie bus paskelbti lietuvių visuomenei. Kongresas oficialiai iškilmingai uždaromas sausio 6 dieną. Tačiau dar sausio 7 kongreso dalyviai ir svečiai dalyvaus lietuvių tautinių šokių šventėje.

Praėjusiais metais Lietuvoje mirė 18 kunigų

OK. LIETUVA. — Pereitų metų lapkričio 8 d. mirė Kaišiadorių vyskupijos seniausias kunigas — a. a. kun. Stanislavas Smolinskis. Velionis buvo gimęs 1889 m., kunigu įšventintas 1914 metais. Buvo klebonas įvairiose parapijose, o pastaruoju metu jau ilgokai altarista - pensininkas Onuškyje.

Gruodžio 16 d. Šiluvoje buvo palaidotas pereitais metais aštuonioliktas miręs kunigas — a. a. kun. Petras Petryla. Velionis buvo gimęs 1908 m. gruodžio 20 d. Lyduvėnų par., Raseinių apskr. Mokėsi Kelmėje ir Marijampolėje, gimnaziją baigė Kaune. Kurį laik dirbo. Paskiau įstojo į Kauno kunigų seminariją ir kunigu įšventintas 1942 m. gruodžio 19 d. Pirmąsias iškilmingas Mišias laikė gruodžio 27 d. Šiluvoje, kur tuo metu gyveno jo šeimos nariai. Per 33 kunigavimo metus jis dirbo net 17-koje parapijų, tarp jų Vadžgiryje, 8 metus Balninkuose, Ukmergės apskr., paskutinius 3 metus buvo Panevėžiuko klebonas. Mirė nuo vėžio. Jo laidotuvėse iškilmingas Mišias laikė vysk. L. Povilonis, velionio draugas nuo jaunystės laikų.

Vandenynai bus "mirties jūromis"

Chicaga. — Neseniai Chicagoje lankėsi Jacques-Yves Cousteau, garsusis tyrinėtojas povandeninio pasaulio, jūrų gelmių. Labai liūdnai jis kalbėjo apie vandenų ateitį ir pranašavo, jog netrukus visi vandenys bus negyvoji jūra. Jeigu 1935 metų vandenynų gyvybinę rodyklę imsime 100, tai 1967 ji krito iki tarp 75 ir 80. Šiandien rodyklė rodo tik tarp 55 ir 60, ir reikalai eina blogyn. Dėl netvarkingos komercinės žuvininkystės sumažėjo vienos rūšys žuvų 25, kitos iki 60 procentų. Jeigu ir toliau nieko radikalaus nebus daroma vandens užteršimui sulaikyti, susilauksime tragiškos padėties. Kai Italijoj 1972 šimtai žmonių pradėjo sirgti nuo užnuodytų sraigių, buvo išleistas griežtas įstatymas aplinkai apsaugoti, ir tai gerokai pagerino reikalą. Kiti kraštai laukia, kol juos ištiks toks pat likimas, kol pradės žmonės mirti.

Burmos nelaimės

Rangoon, Burma. — Naujųjų Metų dieną kariuomenės dalinys susišaudė su opiumo gabentojais. Žuvo 39 opiumo pirkliai ir vienas kareivis.

Toj pačioj Burmoj sekmadienį užsidegė laivas - keltas per Irrawaddy upę, ir žuvo 30 žmonių, o apdegė apie 50. Užsidegė, kai laivo apačioje slaptai buvo gabenamos statinės su gazolinu.

Washingtonas. — Kissingeris šią savaitę susitiks su sovietų ambasadorium Dobryninu ir bandys išsiaiškinti, ar "Pravdos" vedamasis apie nesikišimą į Angolos reikalus atitinka Kremliaus nusistatymui.

New York. — New Yorke gali būti kas nors panašaus, kas yra Bostone su mokyklomis. Septynioms miesto mokykloms yra įsakyta per dvejus metus integruotis. Laukiama, kad pasipriešinimas bus nemažesnis, koks buvo Bostone.

S. Arabija padės Angolai

New York. — Saudi Arabija pasiruošusi duoti pagalbą antisovietiniams daliniams Angoloje. "Newsweek" žiniomis, tam reikalui S. Arabija paskyrė 50 milijonų dolerių.

Luanda. — Sovietų remiami Angolos daliniai užėmė naftą turtingus laukus Cabinda provincijoj, rašė vakar dienos "Pravda", o Tass vėl apkaltino Kiniją už endravimą su Pietų Afrikos "rasistais" ir rėmimą antisovietinio elemento Angoloje.

Manila. — Du filipiniečiai, norėdami išvykti iš krašto, pagrobę tebelaiko japonų lėktuvą. Iš 219 keleivių veik visus paleido, laiko tik 10 įkaitų.

Paskutinėmis žiniomis abu lėktuvo grobikai nieko nelaimėję pasidavė.

Sovietai pagal Helsinkio susitarimą

Bonna. — Vakarų Vokietijos Užsienio reikalų ministerija buvo painformuota iš Maskvos apie ruošiamus manevrus. Toks atsitikimas po Helsinkio yra pirmas, kad sovietai vykdytų pasirašytą susitarimą. Manevrai bus Kaukazo rajone nuo sausio 25 iki vasario 6, dalyvaus 25,000 karių.

Alžiras. — Alžirija paskelbė 1976 karinį biudžetą 256 mil. dolerių, padidino 20 procentų. Planuojama pirkti naujų ginklų, kontaktuojami Maskvos bloko kraštai, kurie gali jų duoti. Ginklavimosi didinimas aiškinamas didėjančia įtampa su Maroku dėl Ispanijos Sacharos. Yra žinoma, kad į Sacharos pasienį traukiami kariuomenės daliniai. Alžirijos karinės pajėgos susideda iš 55.000 karių, kai Maroko geriau paruošti ir jų daugiau — 65,000 vyrų.

Sioux City, Iowa. — Policija buvo pašaukta, kad "kažkas įsibrovė į smuklę ir viską daužo". Pasirodė, kad girtas pilietis buvo užmigęs, o nubudęs pastebėjo, jog durys užrakintos. Neradęs kito kelio išeiti, bandė išmušti langą.

Reikalauja sušvelninti režimą

Londonas. — "The London Sunday Times" rašo, kad bent 10 Čilės generolų pareikalavo pakeisti perdaug radikalią politiką ir atsistatydinti prezidentui gen. Augusto Pinochet. Pačioj Čilėj apie tai nebuvo niekur rašyta, nes juntos cenzūra to neleistų. Londono laikraštis, gavęs tas žinias iš Santiago, dar pridėda, kad generolai reikalauja ir daugiau: gelbėti krašto ūkį, likviduoti slaptą policiją, atitaisyti Čilės vardą pasaulio viešojoj opinijoj.

Galimas dalykas, kad ryšium su tais reikalavimais atsistatydino ir gen. Sergio Stark, buvęs juntoje numeriu trečiuoju.

Prasidės karas ir Rodezijoj?

Johannesburg, P. Afrika. — "The Johannesburg Sunday Times" žiniomis, ateinantį šeštadienį iš Mozambiko į Rodeziją įsiveršą apie 12,000 juodukų partizanų ir pradės išlaisvinimo karą.

New Delhi. — Indijos opozicinės partijos, išskyrus komunistus, parlamento atidarymą boikotavo. Atidarymo dieną, kaip buvo žinoma iš anksto, premjerė Indira Gandhi žadėjo pateikti programą, kuria civilinės teisės palieka susiaurintos ir toliau, o o kovo mėnesį numatyti rinkimai taip pat atidedami nežinia kuriam laikui.

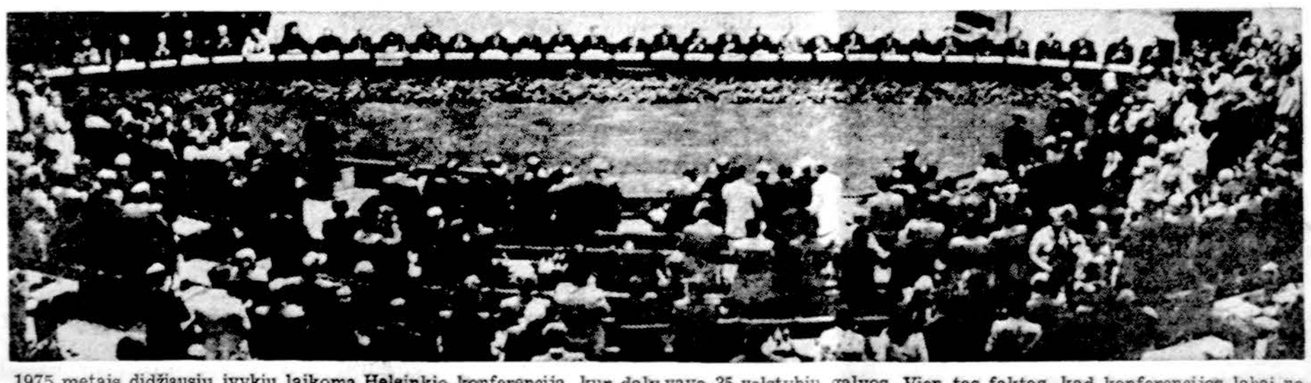

1975 metais didžiausiu įvykiu laikoma Helsinkio konferencija, kur dalyvavo 35 valstybių galvos. Vien tas faktas, kad konferencijos labai norėjo, daug metų siekė ir ją suorganizavo sovietai, sako, jog Vakarams ji negali būti naudinga

KALENDORIUS

Sausio 6: Melanijus, Makra, Arūnas, Ginda.

Sausio 7: Raimundas, Pega, Rūtenis, Radvilė.

Saulė teka 7:18, leidžias 4:34.

ORAS

Dalinai saulėta, galimas smulkus sniegas, šilčiau, netoli 30 l.

KELIAS Į SVEIKATĄ

NESIRGTI IR SVEIKTI PAJĖGUMO UGDYMAS
JONAS ADOMAVIČIUS, M. D.
KELIAS Į SVEIKATĄ, 1601 West Garfield Blvd., Chicago, Ill. 60636

MEDICINIŠKI LINKĖJIMAI

Įprasminkime Naujuosius metus — ryžkimės atsikratyti liguistų įpročių ir tamsos!

Mediciniškas raginimas

Kiekvieno iš mūsų čia, žemėje, žmoniškiausias tikslas yra žmogumi tapimas. Toli nuo žmogaus yra gudrus sukčius, raumeningas žmogžudys ir beširdis budelis. Besistengiąs žmogumi tapti, siekia trejopo gėrio: Jack Sharkey stiprumo, Solženicyno išminties ir Vaižganto širdies. Šis trejopas gėris: mano, tamstos ir visų kitų kūno stiprumas, proto skaidrumas ir asmenybės (jausmų) susitvarkymas yra asmens žmogumi tapimo pagrindas. Tik šitokį trejopą pagrindą savo gyvenime turėdamas žmogus gali viltis sulauksiąs laimingesnių metų. Tad nieko nedelsdami ir pradėkime žmoniškėti — dėti trejopus pagrindus laimingesniems ne tik šiems, bet ir visiems, dar ateisiantiems metams. Taip elgdamiesi didinsime laimę ne tik sau, bet ir visiems apie mus gyvenantiems žmonėms. Taip visiems veikiant, bus mums užtikrintos laimingos dienos ne tik čionai, bet ir amžiams akis užmerkus.

Sužmoniškėjimas galimas

— "Taip radom, taip paliksim — žmogaus nuo sužvėrėjimo neatkratysim" — toks ir panašus tvirtinimas, rankas nuleidžiant ir sužmoniškėjimui jokių pastangų nededant, yra žmogumi tapti nenorinčiojo svaičiojimai. Žmogaus vertas asmuo siekia vykdyti A. Mickevičiaus patarimą: "Siekti ko vyzdys nepasiekia, laužti ko protas nepajėgia". Kad daugiau mūsų tarpe turėtume šitaip nusiteikusiųjų, turime jų prisiauginti tinkamu mūsų elgesiu.

1. Reikia tvarkyti liguistą žmogaus paveldėjimą. Ne laikas dejuoti dėl hemofiliko sūnaus, kad jis negauna kraujo sulaikymui jo kraujavimo: reikia hemofilikams tėvams neturėti vaikų. Yra tūkstančiai prigimtų ligų. Mums žinomesnės jų yra trumparegystė, cukraligė, aklumas spalvoms, nuomaris. Tai tik kelios prigimtos negerovės iš tūkstančių. Tėvai ne tik sau, bet savo vaikams perduoda didelį vargą, kai jie, žinodami savo prigimtus trūkumus jausmais, nesusitvarko ir šeimos susilaukia. Dabartinis genetikos mokslas jau pajėgia patarti tėvams daugelyje jų turimų paveldimų ligų atvejais. Tik naudokimės mokslo atsiekimais, ir mes mažiau kentėsime ir savo vaikus mažiau kankinsime.

2. Nereikia patiems sargdinti savo būsimus vaikus: privalome pradėti naują gyvybę būdami visapusiškai sveiki, jokiu būdu negirti, nepersirūkę ir visaip kitaip sunegalavę. Tik tada mes galėsime tikėtis sveikesnio prieauglio. Sveikai pradėtą gyvybę turime tinkamu gyvenimu sveikai auginti motinos paširdyje. Turime nesužalotai pagimdyti ir iki subrendimo atsakančiai žmogaus vystymosi dėsniams žmogų ugdyti į kūnu, protu ir jausmais susitvarkiusį asmenį. Tai trejopai sveiką žmogų apšvietę šių dienų mokslo pajėgumu, mes turėsime savo tarpe labiausiai pageidaujamą asmenį. Tik toks asmuo pajėgs būti geravaliu ir jis tiks visoms žmogiškoms pareigoms.

Pacientas turi būti pacientiškas

Nieko nepadės nepacientiškam pacientui net geriausias gydymas, jei jis neprisiims jam skirtos pagalbos. Imkime pakeltą kraujospūdį turintįjį: jis atsisako valgyti be druskos — mat, jam esą neskanu be druskos. Šitoks nepildo gydytojo patarimo imti mažiausiai dvejopus vaistus dėl pakelto kraujospūdžio. Vienas iš tokių vaistų — šlapimą varantieji vaistai. Žmogus atsisako imti vaistus, nes jį varo dažnai šlapintis. Taip ir laukia žmogus, kol jį suparalyžuos, kol pakeltas kraujospūdis jį ant menčių paguldys. Tada greitoji pagalba nuveš ligoninėn ir tik ten jis bus priverstas pildyti reikiamus nuostatus. Taip žmogus ir nepajėgia apsisaugoti nuo apsisaugojamos nelaimės.

Imkime kitą nepacientiškumo atvejį. Girtuoklis, dėl žaizdos skrandyje, operuotas du kartus. Prašalinta jo skrandžio didesnė dalis. Liko tik dešimties centimetrų skrandžio sienelių. Prieš Naujuosius metus jis vėl gėrė ir ėmė kraujuoti. Sakykit, kas gali tokiam talkinti, kai jis save žudyte žudo? Ir vis per savo asmenybės menkumą — per savo jausmų nesubrendimą taip atsitinka. Toks pasiryžta klausyti gydytojo tik tada, kai jam įsakymus rengiasi duoti laidotuvių direktorius.

O štai čia dar ir trečias nepacientiškasis. Jis nesitikrina savo sveikatos, nes jaučiasi sveikas esą. Tik žmona priverčia jį patikrinti nors kraujo riebumą. Na, ir pasirodo, kad jis degina savo gyvenimo žvakę iš abiejų galų. Toks turi riebų kraują ir jo kraujagyslės pagreitintai priskrenta. Tik, kai gauna širdies ataką visai prieš tai nesirgęs — žmonės kalba, kad jis buvęs sveikas ir mirė. Iš tiesų, toks žmogus seniai sirgo padidintu kraujo riebumu ir nesigydė. Širdies atakų gydymasis yra jų išvengimas, visapusiškai tvarkant savo kūno negales, nors jos

Solistė Natalija Aukštuolienė gieda Alvudo kūčiose, Lietuvio sodyboje, Chicagoje. Nuotr. M. Nagio

kurį laiką būtų ramios, jokių nusiskundimų nesukeldamos. Tik tinkamas kraujo tyrimas padeda užbėgti ligai už akių ir laiku žmogų apsaugoti nuo nemalonios širdies kraujagyslių priskretimo ligos.

Išeina, kad medicinos pažanga nieko nepadeda nepacientiškam žmogui. Ne tik gydytojas turi būti tinkamas, bet ir pacientas turi būti pacientiškas: jis privalo pajėgti pildyti gydytojo nurodymus visu 100 procentų.

Gydytojas turėtų visada būti daktariškas

Šiandien gydytojas dažnai būna paviršutinišku, nes jis perkrautas darbais. Taip ir pradedama gydyti simptomatiškai, nenustačius tikros ligos priežasties. Taip gydomos skrandyje žaizdos vien kreida, kada jas reikia tvarkyti žmogaus nusiteikimus atvedant į tikrą kelią. Jokių laisvinančių vaistų nė vienam ligoniui nereikia skirti, jei tinkamai sutvarkom žmogaus mitybą. Senesnieji žmonės labai daug kenčia nuo kietų vidurių — jie mažai skysčių vartoja. Labai sunku tokiems įkalbėti reikiamai maitintis. Todėl gydytojai velija prirašyti vidurius laisvinančių vaistų, kad greičiau su tokiu ligoniu susitvarkytų.

Visi, gydytojai, ryžkimės pirmoje eilėje daugiau rūpintis apsauga nuo ligos, ypač nuo širdies kraujagyslių priskretimo. Tik tada širdies atakos ims mūsų tarpe retėti. Geras yra tas gydytojas, kuris gydo ligas, bet geresnis yra tas — kuris pasitinka ligą. Geriausias iš visų gydytojų, kuris užbėga ligai už akių ir apsaugo žmogų nuo susirgimo. Tad ir imkime, visi gydytojai, ypač lietuviai, daugiau rūpintis šiais metais žmogaus apsauga nuo ligos. Patys duokime žmonėms sveiko gyvenimo pavyzdį: apsieikime be svaigalų, be rūkalų. Kurkime savo vietovėse pagyvenusiems buveines — sodybas. Tada mums nereikės žvalgytis į žydus: jie labai gerai saviškius žmones aprūpina visa kuo. Jei mes savo senelių tinkamai neaptarnaujame, — savo pareigų neatliekame. Tad visi stenkimės dar stropiau, dar žmoniškiau imtis už mums privalomos veiklos.

Nustokime buvę Kalėdų seneliais

Visi, ypač dvasiškiai, liaukimės buvę Kalėdų seneliais ne Kalėdų metu. Tikra religija naudinga yra visiems žmonėms. Krikščionys šliejasi prie savo religijos, žmogaus meilei nusiteikę. Hindusai raginami aukotis žmonių gerovei. Budistai prašomi vargą nugalėti dosnumu. Žmogus turi būti dėkingas Tvėrėjui už subrendimą tikru žmogumi, nes daug yra žmonių, kurie vargsta visokių negalių prispausti. Mes turime gautas iš prigimties jėgas vien kūrybai, gėriui panaudoti. Turime savo pareigas atlikti tinkamai, jokiu būdu neturim jų pavesti kitam. Todėl naudokimės Tvėrėjo duotomis jėgomis gėrio didinimui savo tarpe. Nustokime prašyti, kad kitas atliktų mūsų pareigas, kurias mes patys privalome atlikti. Nustokime prašę, kad Tvėrėjas mums atneštų taiką, kada mes patys maištus keliame. Nustokime prašyti Dievo ramybės, kai mes patys triukšmaujame. Toks mūsų prašymas, nesitvarkant savame gyvenime, prilygsta vaikiškam elgesiui Kalėdų Seneliu. Išauga vaikas iš vaikiškumo —ir jam Kalėdų Senelis vien pasaka lieka. Tas pats nutinka ir su nereligiškomis nuotaikomis, peršamomis jaunimui ir mums visiems. Jaunimas, pamatęs, kad tvėrėjui pavedimas mūsų pareigų yra negyvenimiškas — tikrai vaikiškas, atsimeta nuo nereligiškų religininkų. Taip ir gaunasi tuštuma tarp religijos atstovų ir religiškoms pareigoms pasišventusio prieauglio.

Popiežiau, ugdyki maironiškus vaidevučius

Dabartinis popiežius savo 16 puslapių enciklika pareiškia iš naujo nesvyruojantį nusistatymą lytinio gyvenimo moralumo ir pradėtos gyvybės nežudymo reikalu. Jis jaunavedžiams pataria kontroliuoti savus jausmus, skaisčiais užsilaikyti ir pasiaukojančiai gyventi. Panašiai popiežius buvo nusiteikęs ir kalėdinėj kalboj: jis ragino jaunąją kartą atmesti senosios kartos nepakankamai išmintingą elgesį: alkimą jėgos, materialinio gėrio ir malonumų. Aišku, kad kiekvienas lietuvis pasirašo ir visa širdimi pritaria ir džiaugiasi tokiomis popiežiaus Pauliaus VI mintimis, išreikštomis žodžiu ir raštu.

Bet čia ir prieiname šių dienų tragediją: kas vykdys šiuos popiežiaus patarimus, kai labai mažai tėra žmonių, tokių patarimų klausančių. Juo labiau, trūksta mums asmenų tokias tiesas savosna širdysna dedančių. Sulaukėm Maironio laikų. Jis savo laiku klausė, kur Vaidevutis, pajėgiąs atgaivinti garbingus žmones. Mums reikia savo tarpe prikelti — išsiugdyti žmones, pajėgiančius save kontroliuoti, skaisčiai — pasiaukojančiai gyventi. Popiežius nekalba apie "vaidevučius" —jis tik nurodo mums kelius. Vien iš tokių nurodymų, neturint "vaidevučių", nieko gero nebus ne tik šiais metais, bet ir per kitus šimtus jų.

Už tai veiklus lietuvis ir pageidauja talkos ir popiežiaus tvirtos veiklos, kad visa jam priklausanti liaudis imtųsi svarbiausių krikščionybės darbų.

IŠVADA. Naujais metais tik tiek tikėkimės gėrio, kiek jam skirsime jėgų. Savų pareigų negalime pavesti nė vienam, kad ir geriausiajam. Tik nuo pareigų savų reikiamo atlikimo pradėsime mes žmoniškėti, geravalėti. Tada ir aplinka darysis krikščioniškesnė. To visi mes labai laukiame.

PASISKAITYTI. Internal Medicine News, January 1, 1976.

Alvudo kūčiose Lietuvio sodyboje, Chicagoje, laužo plotkelę klebonas Ansas Trakis, kun. Mykolas Kirkilas ir dr. Ona Vaškevičiūtė. Keturiolikti metai abiejų tikėjimų atstovai gražiai bendrauja. Nuotr. M. Nagio

MIRTIES BAUSMĖ EUROPOJE

AL. TENISONAS

Mirties bausmė buvo pritaikyta Ispanijoje už policijos tarnautojų žudymus, yra daugelio Europos valstybių panaikinta, arba retai kada vykdoma, bet dar taikoma Sovietų Sąjungoje, Rumunijoje; Rytų Vokietijoje, Bulgarijoje ir Jugoslavijoje.

Sov. Sąjungoje per pastaruosius 12 mėnesių paskelbta 17 mirties nuosprendžių. 7 iš 17 sprendimų buvo padaryti už žmogžudystę tikslu apiplėšti. Iš jų trys nuosprendžiai įvykdyti, 4 už ekonominius nusižengimus, papirkimą, vogimą valstybinio turto ir 6 už nusikaltimus, padarytus per II-ąjį Pas. karą. Aštuonioliktasis nusikaltėlis, "šnipas" V. G. Kalinin, "gavo užtarnautą bausmę", iš to sprendžiama, kad ir jis sušaudytas.

Rumunijoje mirties bausmė taikoma už tokius pat nusižengimus, kaip ir Sovietų Sąjungoje. Pastaroji mirties bausmė buvo įvykdyta š. m. balandžio mėn. vienam prekybos tarnautojui už korupciją. 1973 m. buvo sušaudytas vienas užsienio prekybos skyriaus vedėjas už kyšių ėmimą.

Rytų Vokietijoje mirties nuosprendžiai retai viešai skelbiami ir pastarieji du paskelbtieji yra iš 1974 m., bet yra ir įvykis, kai už motinos nužudymą kaltininkas buvo patalpintas į psichiatrinę ligoninę. Užsienio korespondentai Bonoje sako, kad DDR, pradedant nuo 1949 metų, mirties bausmė įvykdyta beveik 200 asmenims.

Bulgarijoje mirties bausmė taikoma už užplanuotą žmogžudystę ir už nusižengimus valstybei. Pereitais metais mirties bausme buvo nuteistas vienas žydas ekonomas už šnipinėjimą, bet pasauliui užprotestavus, jis buvo išleistas išvykti į Izraelį. Pagal bulgarų visuomenės veikėjų pareiškimą, paskutinioji mirties bausmė už išdavystę buvo Bulgarijoje įvykdyta prieš 10 metų.

Jugoslavijoje praeitais metais mirties bausme nuteistas vienas už vaiko nužudymą, o kitas — už policijos tarnautojo nužudymą. 1973 metais buvo nuteisti 3 Kroatijos teroristai. Įstatymas numato mirties bausmę už nusikaltimus liaudžiai ir valstybei, už išdavystę ir karo nusikaltimus.

Vengrijoje už žmogžudystę aukščiausia bausmė yra mirties bausmė, bet krašto pareigūnų pareiškimu, ji retai taikoma. Ji netaikoma už politinius ir ekonominius nusikaltimus.

Anglijoje mirties bausmė dar taikoma išdavikams, jūros plėšikams, jūros laivyno padegėjams, dezertyrams. Tačiau taikos metu bausmės pakeičiamos. Už visus kitus nusikaltimus mirties bausmė panaikinta 1965 metais. Paskutinė mirties bausmė buvo įvykdyta 1964 m. dviem žmogžudžiams už dvigubą žmogžudystę.

Italijoje po II-jo Pas. karo mirties bausmė panaikinta, bet Vatikane — nuo 1969 metų. Tačiau Vatikane mirties bausmė niekad nėra buvusi vykdoma.

Portugalijoje mirties bausmė taikos metu panaikinta jau prieš 100 metų, tačiau dar kai kuriais atvejais buvo taikoma karo metu išdavikams. Dabar, nuo pr. m. rugpiūčio 26 d. mirties bausmė visiškai panaikinta. (Panašiai, kaip Rusijoje, nuvertus carą, kad įsigalėtų komunizmas. Koresp. pastaba).

Prancūzijoje mirties bausmė skiriama už iš anksto paruoštą žmogžudystę, už policijos, kalėjimo pareigūno, už vaiko nužudymą ir už išdavystę. 1962/63 metais m. bausmė nuteisti 4 teoristai, pasikėsinę nužudyti prezidentą, o 1974 m. tunezietiai už vaiko nužudymą ir 17 metų amž. jaunuoliui už senos moters apiplėšimą ir nužudymą.

Graikijoje neseniai mirties bausmė buvo priteista buv. diktatoriui Papadopolesui ir jo dviem bendradarbiams, bet bausmė pakeista. Mirties bausmė galioja už žiaurumus, bet retai pritaikoma.

Vakarų Vokietijoje, Danijoje ir Nederlande mirties bausmė panaikinta.

Belgijoje mirties bausmė tebėra. Paskutinis mirties sprendimas buvo įvykdytas 1948 m., kai vienas kariškis už moters nužudymą padėjo savo galvą ant giljotinos. Mirties bausmė dar priteisiama, bet ji pakeičiama kalėjimu iki gyvos galvos.

Ispanijoje, viešpataujant Franco režimui, mirties bausmė tebevykdoma.

WINDERS MEDICAL ARTS.
3213 W. 63rd Street
Tel. WA 5 - 4787
DIABETINIS MAISTAS IR GAMINIAI
PRISTATYMAS NEMOKAMAI
Mes patelefonuosim jūsų gydytojui

FRANK'S TV and RADIO, INC.
3240 SO. HALSTED STREET TEL. — CA 5-7252
RADIJO IR STEREO APARATŲ PARDAVIMAS IR TAISYMAS
DIDELIS PASIRINKIMAS ĮVAIRIAUSIŲ TELEVIZIJŲ APARATŲ
SPALVOTOS TELEVIZIJOS APARATAI

DRAUGAS
THE LITHUANIAN WORLD-WIDE DAILY
4545 WEST 63rd ST., CHICAGO, ILL. 60629 Tel. LU 5-9500
Second class Postage paid at Chicago, Illinois. Published daily except Sundays, Legal holidays, days after Christmas and Easter by the Lithuanian Catholic Press Society

Subscription Rates: $25.00 — Chicago and Cook County, Illinois. Elsewhere in U.S.A. $23.00. Canada $25.00. Foreign Countries — $26.00.

Pašto išlaidas mažinant, pakvitavimai už gautas prenumeratas nesiunčiami. Ant DRAUGO prie kiekvieno skaitytojo adreso gavus iš jo mokestį, atžymima, iki kada skaitytojas yra užsimokėjęs.

Chicago, Cook, Ill.	$25.00	$15.00	$10.00	$5.50
Kanadoje	25.00	15.00	10.00	5.50
Kitur	23.00	13.50	9.00	4.50
Užsienyje	26.00	16.00	10.50	6.50
Savaitinis	16.00	8.50	—	—

• Redakcija straipsnius taiso savo nuožiūra. Nesunaudotų straipsnių nesaugo, juos grąžina tik iš anksto susitarus. Redakcija už skelbimų turinį neatsako. Skelbimų kainos prisiunčiamos gavus prašymą.

• Redakcija dirba kasdien nuo 8:30 iki 4:30, šeštadieniais nuo 8:30 iki 12:00.
• Administracija dirba kasdien nuo 8:30 iki 4:30, šeštadieniais nuo 8:30 iki 12:00.

This publication is available in microfilm from:
XEROX UNIVERSITY MICROFILMS
300 Zeeb Road, Ann Arbor, Mich. 48106

Tel. PR 8-3229
DR. ANNA BALIUNAS
2858 West 63rd Street
AKIŲ, AUSŲ, NOSIES IR GERKLĖS LIGOS
Valandos pagal susitarimą

DR. K. G. BALUKAS
Akušerija ir moterų ligos
Ginekologinė Chirurgija
6449 So. Pulaski Road (Crawford Medical Building) Tel. LU 5-6446
Priima ligonius pagal susitarimą.
Jei neatsiliepia, skambinti 374-8012

DR. VL. BLAŽYS
PLAUČIŲ IR VIDAUS LIGOS
Marquette Medical Center
6132 So. Kedzie Ave.
Val.: pirmad., antrad ir ketvirtad. 6 iki 7:30 val. vakaro. Šeštad. nuo 1 iki 3 val. Pagal susitarimą.
Ofiso telef. WA 5-2670
Rezid. tel. WAlbrook 5-3048

Tel. ofiso HE 4-5849, rez. 388-2233
DR. PETER T. BRAZIS
GYDYTOJAS IR CHIRURGAS
2434 West 71st Street
Val. pirm., ketv. 1 iki 6 popiet, antrad., penkt. 1-5, treč. ir šešt. tik susitarus.

Dr. Ant. Rudoko kabinetą perėmė
DR. EDMUND E. CIARA
OPTOMETRISTAS
2709 West 51st Street
TEL. GR 6-2400
Val.: pagal susitarimą: pirmad. ir ketv. 1—4 ir 7—9; antrad. ir penktad. 10—4, šeštad. 10—3 val.

Ofs. tel. 735-4477, Rez. PR 8-6960
DR. E. DECKYS
GYDYTOJA IR CHIRURGĖ
Specialybė — Nervų ir Emocinės Ligos
CRAWFORD MEDICAL BUILDING
6449 So. Pulaski Road
Valandos pagal susitarimą

Rezid. tel. — GI 8-6873
DR. W. M. EISIN-EISINAS
AKUŠERIJA IR MOTERŲ LIGOS
GINEKOLOGINĖ CHIRURGIJA
6132 So. Kedzie Ave., WA 5-2670
Valandos pagal susitarimą. Jei neatsiliepia, skambinti: MI 3-0001.

Tel. — BE 3-5893
DR. A. B. GLEVECKAS
GYDYTOJAS IR CHIRURGAS
Specialybė Akių Ligos
3907 West 103rd Street
Valandos pagal susitarimą

Ofiso telef. PR 8-2220
DR. JANINA JAKŠEVIČIUS JOKSA
VAIKŲ LIGOS
2656 West 63rd Street
Pirmad., antrad., ketvirtad., ir penkt. nuo 12 iki 3 val. ir nuo 5 iki 8 val. vak. šeštad. nuo 1 iki 4 val.

Ofs. PO 7-6000 Rez. GA 3-7278
DR. A. JENKINS
GYDYTOJAS IR CHIRURGAS
3844 West 63rd Street
Valandos pagal susitarimą

DR. K. A. V. JUCAS
489-4441 — LO 1-4605
jei neatsiliepia 561-1070
ODOS LIGOS — CHIRURGIJA
Ofisai: 1002 No. Western Avenue
5214 No. Western Avenue
Valandos pagal susitarimą

Visi telefonai 652-1381
DR. F. V. KAUNAS
GYDYTOJAS IR CHIRURGAS
1407 So. 49th Court, Cicero
Val.: kasdien 10-12 ir 4-7. Trečiad. ir šeštad. tik susitarus.

Tel. ofiso ir buto OLympic 2-4159
DR. P. KISIELIUS
GYDYTOJAS IR CHIRURGAS
1443 So. 50th Avenue, Cicero
Kasdien 1-3 val. ir 6-8 val. vak. Išskyrus trečiadienius. Šeštadieniais 12 ir 4 val. popiet.

Tel. REliance 5-1811
DR. WALTER J. KIRSTUK
(Lietuvis gydytojas)
3925 West 59th Street
Val.: pirmad., antrad., ketvirtad. ir penktad. nuo 12-4 val. p. p. 6-8 val. vak. Šeštad. 12-3 val. p. p. trečiad. uždaryta.

DR. IRENA KURAS
GYDYTOJA IR CHIRURGĖ
KŪDIKIŲ IR VAIKŲ LIGŲ SPECIALISTĖ
MEDICAL BUILDING
7156 South Western Avenue
Valandos: Kasdien nuo 10 val. ryto iki 1 val. popiet.
Ofiso telef. RE 7-1168
Rezid. telef. 239-2919.

Ofiso HE 4-1818. Rez. PR 6-9801
DR. J. MEŠKAUSKAS
GYDYTOJAS IR CHIRURGAS
Specialybė vidaus ligos
2454 West 71st Street
(71-os ir Campbell Ave., kampas)
Val.: pirmad., antrad., ketv. ir penkt. Nuo 3 iki 7 val. p. p. Tik susitarus

Tel. 778-6565
DR. VIDAS J. NEMICKAS
ŠIRDIES IR VIDAUS LIGOS
2454 W. 71 Street
Valandos pagal susitarimą

Tel. — 282-4422
DR. ROMAS PETKUS
AKIŲ LIGOS — CHIRURGIJA
Ofisai:
111 N. WABASH AVE.
4200 N. CENTRAL AVE.
Valandos pagal susitarimą

DR. FRANK PLEČKAS
OPTOMETRISTAS
(Kalba lietuviškai)
2618 W. 71st St. — Tel. 737-5149
Tikrina akis. Pritaiko akinius ir "contact lenses"
Val. pagal susitarimą. Uždaryta treč.

DR. LEONAS SEIBUTIS
INKSTŲ, PŪSLĖS IR PROSTATOS CHIRURGIJA
2656 W. 63rd Street
Val. antrad. nuo 1-4 popiet ir ketv. nuo 5-7 vakare
Ofiso tel. 776-2880; rez. 448-5545

DR. J. J. SIMONAITIS
GYDYTOJAS
Adresas: 4255 W. 63rd Street
Ofiso telef. RE 5-4410
Rezidencijos telef. GR 6-0617
Valandos: pirmad., antrad., ketvirtad. ir penktad. nuo 1 iki 3 val. popiet.

DR. VYT. TAURAS
GYDYTOJAS IR CHIRURGAS
Bendra praktika ir moterų ligos
Ofisas ir rez. 2652 W. 59th St.
Tel. PRospect 8-1223.
Ofiso val.: Pirm., antr., treč. ir penkt. nuo 2 iki 4 val. ir nuo 6 iki 8 v. v. šeštad. 2-4 val. popiet ir kitu laiku pagal susitarimą.

Ofiso tel. HE 4-2123, namų GI 8-6195
DR. V. TUMASONIS
CHIRURGAS
2454 West 71st Street
Val.: pirm., antrad. ketv. ir penktad. 2-5 ir 6-7 — iš anksto susitarus

Tel. Ofiso PR 6-6446
DR. F. C. WINSKUNAS
GYDYTOJAS IR CHIRURGAS
3107 West 71st Street
Valandos: 1-6 val. popiet.
Treč. ir šeštad. pagal susitarimą.

Ofiso tel. 586-3166, namų 636-4850
DR. PETRAS ŽLIOBA
GYDYTOJAS IR CHIRURGAS
6234 S. Narragansett Avenue
Val.: pirm., antr. ketv. 3-5 ir 6-8, penkt 2-5. Šeštad. pagal susitarimą.

Komunistiniam auklėjime

JAUNIMAS PRARADĘS GYVENIMO PRASMĘ

Komunistinė propaganda visais būdais kelia jaunimo nusikaltimus Vakarų kraštuose ir slepia savo kraštų nusikaltimus. Nusikaltimai, prieš kuriuos Vakaruose kovojama, komunistų išpučiami ir padaromi tartum tai būtų visuotinė elgesio norma. Nusikaltimų priežasčių komunistiniuose kraštuose ieško svetur — užsienio filmuose, svetimam mene, nepriimtinoj muzikoj, blogam auklėjime. Tuo propagandiniu būdu nori sukelti pagarbą komunistinio auklėjimo metodams, kurie iš tikrųjų yra atsilikę dešimtimis metų.

Kad jaunimas komunistiniam auklėjime yra praradęs gyvenimo prasmę ir ateities siekimus, rodo pačių komunistų spauda (Literaturnaja gazeta, Pravda). Apie tai kalba jų sociologai ir auklėtojai. Jie mėgina rasti pateisinamų priežasčių, bet pasako ir daug tiesos, kad auklėjimo nesėkmės priklauso nuo revoliucijos klaidų, kad dabartinio jaunimo nusikaltimai yra "praeities palikimas".

Neseniai iš Sov. Rusijos pasitraukęs I. Semzovas, pasiremdamas pačių komunistų auklėtojų duomenimis, sako, kad "Rusijos... jaunimas ieško, kaip nusikratyti socialinio automatizmo ir atmesti iš anksto nustatytas normas ir vertės supratimą". Nors komunistai viską atremią Lenino dėsniais, bet šiuo atveju ir jie pripažįstą, kad nusikaltimai kyla iš gamybos priemonių pasikeitimo. Ir tai sudaro naują techniką revoliuciją — pasipriešinimą "revoliucijos laimėjimams".

Jaunimo nuotaikas gerai išreiškia vienas komunistinis jaunuolis, atsakydamas į klausimą, kokį tikslą jis mato gyvenime. "Tikrasis gyvenimas tėra tik kova, pareiškia jis. Bet ne ta dirbtinė kova, vadinama kova daugiau pagaminti. Mums tai jau užtenka iki kaklo. Žmogui dar yra svarbu, kad jis ir kitiems galėtų ką nors duoti, pavyzdžiui tautai. Bet tauta mūsų nesupranta. Ir atrodo, kad mes tautos taip pat nesuprantame". I. Semzovas prideda, kad ir telieka tik pasipriešinimas, protestas bet kam, kas stato gyvenimo normas, nes gyvenimas neturi prasmės. Komunistinio auklėjimo išdava tiksli — žmogus komunizme tėra tik daiktas.

*

Nusikaltimais niekas nesidžiaugia. Visi kraštai kovoja prieš nusikaltimus, nes dabarties jaunuoliai bus rytojaus valstybės, tautos ir visuomenės vadai. Auklėjimas nesunaikina nenormalumų, bet padeda jauniems žmonėms atskirti gera nuo blogo. Padeda atskirti žmogaus gyvenimo prasmę nuo daikto, savo gyvenimą tvarkyti protu ir valia, mokslu ir sąžine. Kai auklėjimo sistema tinkamai nepritaikoma savo laike, kad ji veiktų jaunuolio sielą ir joje augintų gėrio troškimus, rūpinasi tėvai ir auklėtojai, tautų ir valstybių vadovai, nes jaunimas yra jų ateitis. Laisvieji kraštai deda pastangas auklėjimo trūkumams šalinti, kad nusikaltimai jaunime bent būtų sumažinti.

Seniau iš Sovietų Rusijos pasitraukęs rašytojas Valeryj Tarsis, minėto I. Semzovo duomenimis remdamasis, rašo šveicarų "Zeit —Bild" savaitinėje skiltyje, kad komunistinis jaunimas nusikaltimais pralenkia Vakarų savo amžininkus. Jis kaip tik daro daugiau nusikaltimų, nes yra praradęs gyvenimo prasmės supratimą ir neturi dvasinio pagrindo tos prasmės savo gyvenime ar aplinkoje ieškoti. V. Tarsio ir I. Semzovo surinktomis žiniomis komunistų auklėtinių kriminaliniai nusikaltimai yra taip ryškūs, kad jų net negalima lyginti su Vakarų jaunimo vandalizmu, kriminaliniais nusikaltimais, narkotikų ar alkoholio naudojimu, žmogžudystėmis ir savižudystėmis.

Milijonai jaunamečių — nuo 10 iki 17 metų amžiaus — Sov. Rusijoje jau yra turėję kriminalinių nusikaltimų, kurie juose paliko žymes visam jų gyvenimui. Komunistinių bausmių griežtumas ir mėginimas įbauginti, nepaisant nusikaltėlių amžiaus, mažai tedaro įtakos į jų pataisymą, nes taisoma ne ta sritis, kurią reiktų taisyti, būtent dvasinio prado ugdymas. Ten jaunuoliuose dvasinis pradas nuo mažens naikinamas, kad jie liktų tik partijos įrankiais, nuasmenintais daiktais, kuriais partija ir valstybė visuomet galėtų naudotis. Vis dėlto tuo džiaugtis negali net ir Vakarai, nes bet kur auginami kriminalistai yra visos žmonijos nuostolis. Komunistinės propagandos apgaulė turi būti aiški ir laisviesiems, kad jie kovotų už dvasios primatą.

*

Nusikaltimams taip pakilus komunistinėje Rusijoje, kur daugiau kaip pusšimtį metų griaunami dvasiniai jaunimo pagrindai, nėra išimties ir okupuotoje Lietuvoje, kur jau daugiau kaip trisdešimt metų prievartaujama lietuvių tauta ir lietuviška mokykla. Necituojame daugybės spaudoje paskelbtų žinių, nors jų tik dalis patenka viešumon. Bet ir iš to, kas žinoma, galima susidaryti vaizdą, kad moralinis lietuvių tautos naikinimas eina nuo vaikų amžiaus, siekia jaunuolius, kurie pradeda protestą nusikaltimais, pereina ir į vyresniuosius, kurie yra praradę viltis susikurti geresnį gyvenimą. Nors okupuota Lietuva moraliniu požiūriu dar nėra nusmukusi iki kitų komunistinį jungą nešančių "respublikų" lygio, bet vis dėlto tuo smukimu yra susirūpinę net okupanto vardu vadovaują auklėjimui asmenys.

Komunistinis jaunimo žalojimas ir rusinimo pastangos daro įtakos ir lietuvių jaunuolių sieloms. Girtavimas šiuo metu yra didžioji problema, nes tai vienas tautos naikinimo būdų. Alkoholio užtenka net tada, kai kitų prekių trūksta. Dėl girtavimo padaroma daug nusikaltimų, įvyksta nelaimingų atvejų, griaunamos šeimos, ardomas sąmoningas auklėjimas. Auklėjimu turi rūpintis tėvai, bet tą teisę iš jų yra atėmusi partija. Vagystės eina kartu su girtavimu ir narkotikais, — viskam reikia pinigų, o jų stokojama. Vagystės ir gėrimas jau seniau buvo rusų charakteringa žymė. Juo labiau tai yra dabar, kai žmogiškos ir religinės moralės pagrindai griaunami pačiu auklėjimu. Lietuviai tuo atžvilgiu dar nėra pasiekę rusų "lygio", bet jų įtaka veda ta kryptimi okupacijoje augantį lietuvių jaunimą.

Žinios iš užsienio laikraštininkų ir ypač "Kronikų" mus džiugina, kad okupuotos Lietuvos jaunimas dar turi labai daug idealizmo ir atsparumo, turi stipresnius moralinius pagrindus ir patriotiško išdidumo. Bet pavojumi jau reikia susirūpinti, ir pažinti ne propagandą, o tikrovę. Dėlto ir reikia konkrečia pagalba padėti dabartinį idealizmą ir patriotinį pasididžiavimą prieš okupantą pavergtoje tautoje išlaikyti.

—P.S.

PAUKŠČIŲ SKRAIDYMO AUKŠTIS

Kaip sužinoti, kokiame aukštyje skraido paukščiai? Tyrinėtojų nustatyta, kad gervių ir gulbių pulkai susiduria su lėktuvais 2400 metrų aukštyje. JAV didžioji antis pasiekia 6300 metrų aukštį, o žvirblių būrio paukštis stoja — daugiau kaip 3000 m. Europoje maždaug tokiame aukštyje pastebėti čiurliai, antys, žąsys, pempės, žuvėdros. Kalnuose paukščiai skraido dar aukščiau. Viršum Andų kondoras sklendžia 5940 metrų, o barzduotasis erelis viršum Himalajų — net 7500 m. aukštyje.

jm

LŪŽIAI AUSTRALIJOJE

Darbo partija dėl užsienio ir ūkio politikos pralaimėjo rinkimus

GEDIMINAS GALVA

Gruodžio 13 d. Darbo partijai buvo tikrai nelaiminga diena. Jos pabaigoje, tik po pusantros valandos, kai pradėtas balsų skaičiavimas, Darbo partijos vadovas ir beveik trejus metus buvęs ministeris pirmininkas Gough Whitlam liberalus pasveikino: "Mes pralaimėjome daugelį atstovų, o liberalai laimėjo. Sveikinu juos". Po 23 metus užsitęsusio liberalų valdymo atėjo Darbo partija į valdžią. Ji tik trejus metus valdė, bet sugebėjo pasižymėti nelemtais lūžiais ir sulaukė kieto atkirčio.

Po liberalų ir tautinės krašto partijos tokio triuškinančio laimėjimo nė viena partija nesulaukė praeityje. Minėtoji partijų sąjunga sulaukė persvaros ir senate, nes ten turi 37 senatorius iš 60.

Daug yra pralaimėjimo priežasčių, bet svarbiausios — staigus G. Whitlamo lūžis užsienio ir ūkio politikoje.

Užsienio politika

Australiečiai dare ryškius priekaištus abiejų partijų vadovams. Darbo partijos vadovas G. Whitlamas buvo pravardžiuojamas komunistu, o liberalas Malcolm Fraseris net Atila, nes jis visai nekreipęs dėmesio į gyventojų socialinius reikalus.

Nėra abejonės, kad Whitlamo valdymo metais buvo stengiamasi silpninti ryšius su anglosaksų kraštais — JAV ir net Anglija, nors jos karalienės skirtasis generalinis gubernatorius yra aukščiausios, nors ir silpnos, galios reiškėjas. Tuo pat metu jo vyriausybė siekė glaudesnių santykių su komunistiniais kraštais: Kinija, Sovietais, Šiaurės Korėja, Rytų Vokietija, Šiaurės Vietnamu, nors įleido nedaug pabėgėlių iš Pietų Vietnamo.

Didelį triukšmą sukėlė Whitlamo vyriausybės Pabaltijo valstybių de jure pripažinimas Sovietams. Anglijos kilmės australiečiams nedaug terūpėjo šis klausimas, bet buvo dar vienas lašas pilname kibire.

Santykiai su Anglija ir JAV pablogėjo. Prancūzija buvo puolama dėl branduolinių bandymų Ramiajame vandenyne, o Portugalijai priklausančią Timoro salą patylomis pritarė perleisti Indonezijai, siekusiai ją valdyti.

Ūkio politika

Per pastaruosius metus Australijoje įvyko ryškus ūkio sukrėtimas. Bedarbių skaičius siekia 5 proc. iš 6 mil. dirbančiųjų. Šis bedarbių skaičius kiekviename krašte keltų susirūpinimą, ypač Australijoje, kai 1 proc. ar 2 proc. bedarbių jau laikoma didele nelaime.

Infliacija 1974 m. siekė 17 proc., o šiais metais krito ligi 15 proc. Infliaciją paskatino daugelis reiškinių: nepasitikėjimas vyriausybės ūkio politika, ryškus kapitalo įdėjimo į gamybą sumažėjimas, gamybos kritimas 15 proc. ir valstybės biudžeto šiaisr metais padidėjimas net 50 proc. Biudžeto nesuvedimas skatino infliaciją, nors vyriausybė ėmėsi nepaprastų priemonių, būtent mokesčių sumažinimo bendrovėms.

Australijos valstybės biudžeto išlaidos nepaprastai padidėjo, kai vyriausybė įvedė gana išlaidžią socialinę politiką ir dar pakėlė algas valstybės tarnautojams. Netrukus ir darbininkų sąjungos reikalavo didinti atlyginimą net ligi 40 proc. 1974 m. darbininkų atlyginimas buvo pakeltas 25,3 proc., o praėjusį rugsėjo mėn. 13,5 proc.

Šiais metais užsimota ne tik užsienio kapitalą varžyti, bet ir išpirkti kai kurias mineralų kasyklas. Kai vyriausybė pradėjo telkti 4 bil. dol. kapitalą minėtam tikslui, įvyko sprogimas. Du ministeriai turėjo pasitraukti iš pareigų. Opozicijos spauda dar labiau įtempė lanką.

Whitlamo pašalinimas

Liberalai trukdė senate biudžetą patvirtinti. Atstovų rūmuose Darbo partija teturėjo 65 atstovus, o liberalai 62. Liberalai reikalavo naujų rinkimų, o Whitlam nesutiko juos daryti. Politinė įtampa didėjo. Sir John Kerr, generalinis gubernatorius, Anglijos karūnos atstovas, pašalino Whitlamą iš pareigų ir laikinu ministeriu pirmininku paskyrė liberalą M. Fraserį. Ar šis žygis yra teisėtas? Dalis australų buvo sukrėsti, nes iki šio meto generalinis gubernatorius tenkinosi tik krašto atstovavimu ir nesikišo į krašto valdymą. Australijos konstitucija yra liedinys Anglijos nerašytos konstitucijos ir JAV konstitucijos.

Nuo lapkričio mėn. pradžios, kai buvo padarytas minėtas paskyrimas, prasidėjo drumstis krašte. Darbo partija ėmėsi kraštutinių priemonių kovoti prieš generalinį gubernatorių ir Fraserį. Jiems buvo pasiųsti laiškai su sprogstama medžiaga. Liberalų laikraščiai buvo deginami. Whitlamas priešrinkiminėje propagandoje kaltino generalinį gubernatorių ir liberalus. Tai buvo jo klaida ne vietoje kelti konstitucinės teisės ginčitiną klausimą.

Įvykusiuose rinkimuose Naujojoje Zelandijoje rinkikai nusigręžė nuo Darbo partijos ir balsavo už konservatyviškesnius kandidatus. Tai darė įtakos ir Australijos 8 mil. rinkikų.

Darbo partijos rinkimų frontas staiga pakriko. Per daug susitelkė medžiagos sprogdinti Darbo partiją ir ypač pašalintąjį ministerį pirmininką, padariusį daugelį klaidų. Smūgis buvo neišvengiamas. Rinkimų laikas buvo naudingas tik liberalams. Gal po pusantrų lopymo metų galėjo laimėti ir Darbo partija, jei ji būtų ištvėrusi valdžioje ir atitaisiusi bent dalį padarytų klaidų.

M. Fraseris yra 45 m., baigęs Oxfordo universitetą, milijonierius, gyvulių augintojas, bet konservatyvus. Neabejotinai jis vėl atsuks laikrodžio rodyklę ūkio srityje. Liberalų vyriausybė jau atšaukė Pabaltijo pripažinimą de jure Sovietams. Šiam žygiui padaryti reikėjo drąsos.

JAPONIJOS GAMTOS APSAUGOS ŽINYBA

Japonijos gamtos žinybos uždaviniai — nutraukti dirvos ir vandens teršimą nuodingaisiais chemikalais, išplėsti automatines oro užteršimo kontrolės sistemas, steigti nacionalinius parkus, saugoti laukinius gyvūnus ir kita. Žinybos ministerijai tenka gvildenti ir tvariųjų cheminių medžiagų taikymo augalų apsaugai klausimus, kuriuos anksčiau sprendė žemės miškų ūkio ministerija. Ministerija turi teisę traukti baudžiamojon atsakomybėn įmonių savininkus, farmerius, prekybininkus, kaltus dėl aplinkos teršimo.

Amerikos prezidentas G. Fordas (dešinėje) ir Irano šachas Reza Palehvi po pasitarimo, kuriame buvo sutarta parduoti Iranui daugiau ginklų.

ARABŲ - ŽYDŲ KOVOS KANADOJE

J. VAICELIŪNAS

Arabai su žydais kariauja ne tik Artimuosiuose Rytuose, bet ir visuose pasaulio kontinentuose. Kovoja jie ir Kanadoje, nors ir ne fiziniais ginklais.

1976 m. vasarą Kanados Vankuverio mieste numatyta Jungtinių Tautų 12-kos dienų konferencija, kurioje bus svarstomos žmonių apgyvendinimo problemos. Konferencijoje dalyvaus apie 20,000 atstovų iš 130 kraštų. Toje konferencijoje dalyvaus ir Palestinos išlaisvinimo organizacijos atstovai. Dėl to protestus kelia žydai. Jie ne tik protestuoja, bet reikalauja iš Kanados vyriausybės, kad ji palestiniečių atstovų į tą konferenciją neįsileistų.

Kanados vyriausybė pasisakė, kad minėtoji konferencija Kanadoje įvyks ir joje galės dalyvauti visų kraštų atstovai, įskaitant ir palestiniečių atstovus, nes Kanada yra laisvas kraštas. Žydai aiškina, kad šios organizacijos nariai yra žmogžudžiai. Arabai atsikerta, kad ir žydai yra žmogžudžiai ir dar žiauresni, kaip bolševikai, nes žydai ir taikos metu arabų iššudė keleriopai daugiau, negu arabai žydų. Žydai iššudę arabų net ištisus kaimus, nepalikdami nė vieno gyvo arabo (Dair Yasin). Ginkluoti žydai žudę beginklius arabus vyrus, moteris ir vaikus. Žydai iš užimtos teritorijos išvarė per milijoną arabų, kurie ir dabar tebegyvena primityviose stovyklose, gaudami iš Jungtinių Tautų paramos po 10 centų per dieną asmeniui. Dalis tų pinigų ateina ir iš Kanados. Todėl žydai negali norėti tik pirmenybės prieš arabus.

Kanados vyriausybėje esantis žydas B. Danson stengiasi nuraminti savo tautiečius dėl Kanados vyriausybės sprendimo. Jis sako, kad toje konferencijoje turi teisę dalyvauti visų kraštų atstovai, kurie yra pripažinti Jungtinių Tautų.

Prieš tą konferenciją Vankuveryje pasisakė ir Vankuverio miesto valdyba su miesto burmistru A. Philips priešakyje. A. Philips sako, kad Vankuverio miesto valdybos nariai nubalsavo 9:1 santykiu, kad Jungtinių Tautų konferencija Vankuveryje negali įvykti, nes joje nori dalyvauti palestiniečių atstovai. Nepasakyta, kokios tautybės buvo tie 9 miesto valdybos nariai.

Kanados užsienio reikalų ministeris A. MacEachen pakartotinai pabrėžė, kad tą konferenciją Kanadoje įvyks ir kad tų reikalų negali spręsti Vankuverio miesto valdyba. Tai patvirtino ir buvęs užsienio reikalų ministeris M. Sharp, kuris dabar vyriausybėje yra patarėjas.

Tiesa, Jungtinių Tautų konferencija, kuri turėjo spręsti nusikaltimų sumažinimo problemas, turėjo įvykti 1975 m. rugsėjo mėnesį Toronto mieste, bet dėl žydų pasipriešinimo ji buvo perkelta į Genevą. Žydų pasipriešinimo priežastis buvo ta pati.

Žydai nuo Vienos kongreso laikų dalyvauja visose pasaulio konferencijose, nors žydai savo valstybę įkūrė tik 1948 m. Dabar tą daro palestiniečiai. Jie neturi savo valstybės, bet jie gina savo pavergtos valstybės reikalus. Arabų veiklumas sudarė sąlygas, kad palestiniečius pripažino Jungtinės Tautos, ko jos nėra padariusios su rusų pavergtų tautų panašiomis institucijomis (Vlikas ir t. t.). Vienas diplomatas aiškina, kad ne arabų veiklumas, bet arabų nafta privertė Jungtines Tautas pripažinti palestiniečius.

Kanados vyriausybė griežtai pasisakė, kad Jungtinių Tautų konferencija įvyks Vankuveryje. Šį kartą Kanados vyriausybei nepatiko, kad Kanados žydai nori tvarkyti Kanados ir Jungtinių Tautų reikalus.

Kol kas Kanados žydai krašto vyriausybei nenusileidžia. 1975 m. lapkričio 26 d. Toronte, Royal York viešbutyje, žydai surengė balių rabino G. Plaut garbei. Dalyvavo per 1,500 žydų ir jų svečių. Iš Ontario provincijos vyriausybės tame baliuje dalyvavo gen. prokuroras R. McMurtry (T. St. 1975.XI.27, A. 2). Kiekvienas baliaus dalyvis mokėjo po 140 dolerių už lėkštę. Po baliaus pajamos buvo atiduotos rabinui G. Plaut, kaip religiniam ir politiniam žydų vadovui. Tame baliuje rabinas Plaut pasakė kalbą, paminėdamas, kad Kanados vyriausybė į Kanadą neįsileistų palestiniečių.

1975 m. lapkričio pabaigoje į Torontą buvo atvykęs pal. organizacijos vicepirm. Š. Al-Hout. Prieš jį žydai taip pat išėjo su plakatais ir šauksmais. Al-Hout pasakė, kad jis čia atvyko skaityti paskaitą apie sionizmą, kurį pasmerkė Jungtinės Tautos.

Žydų reikalus Kanadoje gina ir kai kurių unijų vadai. Steel Workers unijos prezidentas Kanadoje W. Mahoney, kuris yra ir viceprezidentas Kanados Darbo kongreso (CLC), eina prieš palestiniečių įsileidimą į Kanadą. Kanados lietuvi uspauda ("T. Ž.", 1975.XI.13, 6 p.) rašo: "Kanados Darbo Kongresas (CLC) yra komunistų ir prokomunistų organizacija".

dą. Kanados lietuvių spauda

(Nukelta į 5 pusl.)

TRYS TARPSNIAI

JONAS JAŠKAUSKAS

60

Titulas ir garbė ir visos žmonių malonės, — viskas tėra tik blankus rūkas; viena iš tikriausių laimės rūšių yra šeimos laimė.

H. Vierdordt

Jaunavedžius vežęs lėktuvas, apsukęs didelį ratą virš Los Angeles miesto, lyg norėdamas leisti keleiviams pasidžiaugti gražiu ir nepaprastu vaizdu, kurio žmogus, būdamas tik žemės padaras, negali nė įsivaizduoti, nusileido aerodrome ir, iš inercijos dar pabėgėjęs asfaltuota aikšte, kaskart vis mažindamas greitį, privažiavo jam skirtą vietą ir sustojo.

Aerodrome jaunavedžių laukė Džimis ir Stella. Pasisveikinę ir apdovanoję Janiną baltų rožių puokšte, liuksusiniu automobiliu nusivežė į savo rezidenciją.

Jie gyveno brangiame Hollywoodo priemiesty. Vila, kurioje gyveno, nors jau nebenauja, buvo labai prabangi ir puošni. Iš vienos pusės supo palmės, iš kitos — ošiantis okeanas. Buvo didelis parkas su gausybe žaliuojančių palmių ir kitų medžių bei krūmų. Daug gėlių. Prieš rūmų fasadą tryško fontanas, išmesdamas į viršų ir skleisdamas į šalis kristalinius vandens koroliukus. Vidury parko — maudymosi baseinas.

Jaunavedžiams paskyrė du gražius kambarius su atskira vonia ir balkonu. Iš jo žavingas vaizdas į atvirą, nuolat ošiantį Pacifiko okeaną. Jų aptarnavimui buvo priskirta atskira tarnaitė.

Iš kelionės kiek apsitvarkius, patarnautoja atnešė kavos ir lengvų užkandžių, o šeštą valandą atvykusiųjų garbei buvo ruošiama vakarienė, kurioje, be jaunavedžių ir šeimininkų, dalyvaus dar trys poros svečių.

Buvo trečia valanda po pietų. Iki vakarienės liko dar trys valandos. Tą laiką šeimininkai pasiūlė leisti taip, kaip jaunavedžiams patogiau, niekam netrukdant.

Džimis sakėsi turįs biznio reikalų ir tuojau išvažiavo į miestą, o Stella nusileido į apačią prižiūrėti ruošiamą vakarienę ir kitus šeimos reikalus tvarkyti. Jaunavedžiai liko vieni. Dr. Lukošiūnas paėmė skaityti laikraštį, o Janina atsigulė kiek pailsėti.

Šeštą valandą atėjo Stella ir kvietė nusileisti į apačią, kur jau buvo susirinkę svečiai — Džimio ir Stellos draugai. Susipažinus ir pagurkšnojus įvairių gėrimų, šeimininkė pakvietė pereiti į valgomąjį.

Vakarienė praėjo pakilia, bet jaunavedžiams kiek įtempta nuotaika: jie patekę naujon situacijon negalėjo laisvai jaustis, kai kiti svečiai, būdami tarp savęs geri pažįstami, jautėsi net perlaisvai.

Dr. Lukošiūnas pastebėjo, kad Džimis, bevaišindamas svečius, neatsilieka ir pats, o kartais, net kitų nelaukdamas, vienas išgeria. Vakarienei besibaigiant, jis jau buvo smarkiai įsilinksminęs.

Stella, matydama, kad jaunavedžiai nekaip jaučiasi, pasiūlė Janinai eiti poilsio. Teisindamasi nuovargiu ji sutiko ir, atsisveikinusi su svečiais, Stellos lydima, nuėjo į viršų.

Įėjusios į jaunavedžiams skirtus kambarius, buvusios varžovės pradėjo kalbėtis:

— Džiaugiuosi, Janina, tavo pasirinkimu. Turėdama galvoj tavo būdą, jaučiu, kad su daktaru būsi laiminga, — kalbėjo Stella.

— Manau, kad ir tau netrūksta laimės? — klausimu atsakė Janina.

— Man?... Visų pirma aš nesu tavo būdo, o antra, Džimis tai ne tavo pasirinktasis. Tu pastebėjai, kaip jis daug geria?... Šeimininkui taip netinka.

— Svečius bevaišinant, kartais tenka ir daugiau išgerti, net prieš savo norą, — pateisino Janina Džimį.

— Jei būtų tik tas... — atsidusdama pasakė Stella.

— Tikiu, kad jūs abu esate laimingi.

— Laimingi?... Laimė yra reliatyvus dalykas. Ji sunkiai pasiekiama ir kartais trunka tik akimirką. Po vestuvių maniau ją suradusi, bet greit įsitikinau, kad aš suklydau. Ji greit nuo manęs pabėgo. Turto mums nestokoja, bet laimės...

— Kai buvome susitikę Clevelande, neatrodė, kad jūsų laimė galėtų kada nutrūkti.

— Taip! Tada ir aš dar tikėjau. Deja, tai tęsėsi neilgai. Tik tol, kol pirmą kartą tapau nėščia, o paskui viskas pradėjo greit keistis... Tiek esu laiminga, kad susilaukiau vaikų. — Stella pradėjusi daugiau nervintis, užsirūkė cigaretę. — Nepyk, Janina, kad tau skundžiuosi ir gadinu nuotaiką. Gyvendamos po vienu stogu, turėsime progų plačiau išsikalbėti. Dabar turiu eiti pas svečius.

Po valandos atėjęs dr. Lukošiūnas rado Janiną dar neatsigulusią, bežiūrinčią televizijos.

— Maniau, jau rasiu tave miegant.

— Pradėjau žiūrėti filmo ir pamiršau, kad laikas miegoti. Ar jau išsiskirstė visi?

— Visi išvažiavo į naktinį klubą. Kvietė ir mane, bet, teisindamasis nuovargiu, atsisakiau.

— Ar ir Stella su Džimiu išvažiavo?

(Bus daugiau)

NERINGA VERMONTE

Malonu gyventi stovyklos nuotaikomis

ELONA VAIŠNIENĖ

YMCA stovyklos yra "not for profit", bet jos už savo ne "dieninės" stovyklas ima dvigubai daugiau negu Neringa į savaitę. Tačiau, kas įdomu, tai, kad tėvai yra prašomi aukoti stovykloms! Kitaip sakant, siųsdamas vaikus į YMCA stovyklą, sumoki mokestį (kuris amerikietiškoj rinkoj skaitosi labai žemas) ir paskui esi įpareigotas prisidėti stamboka auka. Auka priklauso nuo išgalių, nors tos "išgalės" turi išnešti gerokai toliau už penkis ar dešimt dolerių.

Privačios "for profit" stovyklos —tai jau visai kita opera iš viso! Jos 4.30 dol. į dieną nesitenkina, kaip Neringoje.

Finansiškai Putnamo seselėms Neringa "neapsimoka". Ir dirbti į Neringą važiuoti "neapsimoka." Nežinau, kiek seselės moka virtuvės personalui, nežinau, už kokias algas dirba vadovai, bet žinau, kad, kitataučiams dirbdami, jie daugiau uždirbtų. Perdaug nenustebau, kai viena vadovė prasitarė, kad ją kvietę dirbti amerikietiškoj stovykloj, kurioj per vasarą būtų uždirbusi 800 dol. Mergina pasirinko dirbti Neringoj. Ir virtuvės personalas važiuoja į Neringą seselėms "padėti", o ne uždarbiauti. O pačios seselės dirba ir visai be atlyginimo (pagalvokim, kiek stovyklų vedėjams amerikiečiai moka).

Šitoks santykis su Neringa atsispindi ir stovyklos nuotaikoj. Žmonės dirba "sau". Užtat nėra griežto pasiskirstymo. Darbas yra visų — savo anksčiau užbaigė, eina kitam padėti. Tai liečia valymą, indų plovimą ir vakarines programas, kuriose virtuvės personalas irgi dalyvauja, kai pagauna įkvėpimas.

Vadovai, kurie yra dirbę amerikietiškose ar kanadietiškose stovyklose, labai jaučia, kokį skirtumą šis darbas "sau" padaro visoj stovyklos nuotaikoj. Amerikietiškose stovyklose vadovai dirba tai, kas kontrakte susitarta. Atlikę savo, jie yra laisvi. Tad, atlikę darbą, vadovai daugiau linkę laisvalaikį praleisti bendraudami su kitais vadovais. Neringoj vadovai nėra "atlikę savo", kol stovyklautojai nesumiega. Ta prasme Neringos stovykla yra kaip didžiulė, daugiavaikė šeima su išradingais vyresniais broliais ir seserimis, kurie rūpinasi jaunesniais, visus griežtai, bet su meile ir rūpestingumu prižiūri mama vedėja ir maitina linksmos močiutės virtuvėj.

Kiek turėtų kainuoti šitokia stovykla? Savos šeimos aplinka už jokius pinigus nenuperkama, ją gali dovanoti tik savoji visuomenė.

Maistas

"Valgyti neužtenka" — rūpinasi tėvai gavę laiškus iš stovyklaujančių vaikų ir, kai atvyksta aplankyti, pirmiausia veža vaikus į restoraną. "Tegu mokestį pakelia, jeigu negali iš to, ką išima, žmoniškai vaikus pamaitint!"

Ir mes gavom laiškų iš savo stovyklautojų su nusiskundimu, kad vakarienei davė "tik" ką nors. Bet paskui man pačiai teko keletą savaičių būti stovykloj ir matyti, kaip iš tikro yra. Prisiminė man kažkada skaityta pasakėčia apie ožkelę, kuri, vakarais grįžus iš ganyklos, skųsdavosi: "nieko neėdžiau, nieko negėriau, bobute mano". Ta bobutė baisiai širdo ant piemenuko pagaliau visiškai pavarė ir pati nutarė ganyti. Ir tada bobutė labai greitai įsitikino, kad ožkelei reikia visai ne geresnės ganyklos, o ko kito.

Tėvai, kurie taip susirūpinę vaikų maitinimu stovykloj, užmiršta, kaip jų vaikai reaguoja į tai, kas patiekiama namie, kaip dažnai būna nepatenkinti.

Stovykloj vaikai gali patys pasirinkti, ką valgys. Niekas nereikalauja, kad valgytų sriubos, daržovių. Virtuvė paruošia mais tą, kad būtų visko, ko augančiam kūnui reikia, bet tie augan tys kūnai kai ką mėgsta labiau, o kai ką mažiau. Įdomu buvo ste bėti, kaip vaikas po vaiko atsisako imti sriubos, nenori daržovių. Ne išimtys buvo berniukai ir mergaitės, kurie imdavo tik mėsą ir saldžiosios (palikdami sriubą, bulvęd, šiltas daržoves, salotas). Įsivaizduoju, kad tokie valgytojai paskui jausdavosi nuskriausti ir į namus rašydavo, ką valgė vakarienei, o tėvai ant virtuvės pykdavo.

Iš pradžių, stebint vaikų išrankumą valgykloj, ėmė šypsena, ypač žinant, kaip atrodys reikalai laiškuose. Bet ilgainiui šypsena blėso. Vis dėlto nejuokinga. Norėtųsi, kad vaikai valgytų, kas paruošta ir dėmesį skirtų kam kitam, ne pačiam maistui, kaip kokie seniai.

Dažnai girdim vieni kitus kartojant, kad mūsų vaikai išlepę maisto atžvilgiu, bet mes tai sakom su tam tikru atlaidumu. O tai vis dėlto biaurus bruožas. (Kartą stovykloj davė tikrai skanų jautienos šutinį. Nuėjau virėjų pasiklausti recepto. Vėliau sužinojau, kad stovyklaujančių mergaičių nuomone tą vakarą davė "šunų maistą").

Kodėl vaikai nevalgo pilnų pietų ar vakarienės ir jaučiasi paskui alkani. (Per pusryčius, pietus, vakarienę galima kartoti. Dar duoda pavakarius ir naktipiečius —dažniausiai bulkutę ar pyrago gabalą ir pieno). Gal todėl, kad jie yra įpratę vis ką nors į burną kišti. Stovykloj nėra precelių, džiovintų bulvių ar pan. Toks staigus nutraukimas nuolatinio kramsnojimo, tur būt, taip ir kankina mūsų vaikus.

Tiesa, po pietų atsidaro saldumynų krautuvėlė —vaikai perkasi ledų ir saldainių už tėvų paliktą tam tikrą sumą. Vadovybė nustatė, kad daugiau, kaip, berods, 20 centų (tikslai nebeatsimenu) tėvai vaikams saldainiams nepaliktų. Tačiau teko girdėti, kad keli tėvai —slapta! — vaikams vistiek paliko 10 dol. sa

Angliškai kalbančių stovyklos Neringoje kapelionas kun. Kenneth **Wicks** (Vitkauskas)

Nuotr. A. Lipčienės

vaitei saldumynams. Gerai, kad krautuvėlėj už daugiau negu nustatytą sumą saldumynų neparduoda. Bent kelias savaites stovykla apsaugo vaiką nuo tėvų, sakyčiau, žalingo dosnumo.

Vadovai

Dvi savaites prieš prasidedant pirmajai vasaros stovyklai Neringoj, kada stovyklos vadovų būrys buvo sudarytas staiga ėmė ir priregistravo 15 berniukų.

Penkiolika berniukų —reiškė, kad dar reikia vieno vadovo. Kur gauti dar vieną vadovą per dvi savaites? Kiek buvo pridėtinio darbo stovyklos vadovybei, kiek galvos sukimo, kokios telefoninės sąskaitos, koks piktumas ant tėvų, kurie nepasirūpina savo vaikų stovyklavimu iš anksto, nes beveik iki pat stovyklos pradžios vis dar nebuvo galima surasti tinkamo vadovo ir atrodė, kad tie per vėlai užregistruoti vaikai negalės stovyklauti.

Kodėl taip sunku buvo surasti vieną vadovą? Užtat, kad Neringoj dirbti reikia išskirtinio žmogaus. Neužtenka, kad jaunuolis ar jaunuolė būtų mokslus einantis asmuo, neužtenka, kad turėtų gabumų dirbti su vaikais stovyklinėj atmosferoj, kad turėtų visokių įgudžių. Kitaip sakant, asmuo, kurį mielai priimtų dirbti bet kokia amerikietiška stovykla, dar nebūtinai kvalifikuotas Neringai. Neringai reikia sklandžiai lietuviškai kalbančio, lietuviškai nusiteikusio jaunuolio ir jaunuolės.

Užtat parinkimas vadovų vyks ta gerokai iš anksto. Stovyklos vedėja tinkamų vadovų dairosi visą laiką. Ses. Ignė dažnokai kviečiama paskaitoms tai pas skautus, tai pas ateitininkus, yra dirbusi Toronte, lankosi jaunimo organizacijų stovyklose. Ji visur stebi, kaip reiškiasi jaunimas, mėgindama kūrybingiausius, išradingiausius, nuotaikingiausius sudominti darbu Neringoje. Ji stebi ir pačius stovyklautojus, sekdama, kurie iš jų galėtų vėliau grįžti atgal į stovyklas jau vadovais.

Bet kas, kiek ilgiau pabuvęs Neringoj, susižavi vadovais. Tai tikrai išskirtinai linksmi, išradingi, stovyklautojų tiesiog mylimi studentai ir studentės. Jie geriausia ta žodžio prasme "žvarūs," "sveiki", pilni pokštų, juokų, improvizacijų.

Kaip motina, esu ypatingai dėkinga stovyklos vadovybei už vadovus. Mūsų vaikai ir paaugliai savo amerikietiškose mokyklose vyresnių klasių mokinius dažnai mato vaidnančius "kietus" apatetiškus, savo subrendimą rodančius cigaretėmis, lytiškai išsišaukiančiais rūbais, vyresnius erzinančiu elgesiu.

(Bus daugiau)

— Amerikoje yra 50 mil. medžiotojų ir žvejų.

ŠACHMATŲ ŽINIOS

SACHMATŲ ŽINIOS

— **Zoninį turnyrą Jugoslavijoje** laimėjo vengras Czom — 9½ tš. iš 14 galimų, Andersson (Švd.) ir Psdevskij (Blg.) po 9, Barle (Jgs), Augustin (Čksl.) ir Knaak (Vok.) po 8 taškus.

— **Leipzigo tarptautinį** turnyrą laimėjo jaunieji sovietų didmeisteriai: Ceškobskis, surinkęs 11 tš., ir Tukmakovas — 10, vokietis Uhlmann ir vengras Farago po 9½ taško.

— **Berno šachmatų festivalį** laimėjo tryse: čekas Fillip, šveicaras Lombard ir vokietis Schmidt, surinkę po 6 taškus iš 9 galimų. Pustaškiu žemiau baigė lenkas Bernarskij, austras Dueckstein, vengras Barcia ir anglas Mastel.

— **Zoninį turnyrą Bulgarijoje** laimėjo Gheorghiu (Rum.) ir Matanovič (Jgs.), surinkę po 9½ taško iš 15 galimų, Matulovič (Jgs.), Saks (Vgr.) ir Sigurionsson (Isl.) po 9 taškus, Ermenkov (Blg.) ir Fogt (Vok.) po 8½ taško.

— **Amerikos šachmatų federacija** (USCF) 1975 metiniame reitinge įvardina nemažai lietuvių: J. Aleknus 1409, J. Aleksonis 1409, P. Ališauskas 256, P. Beržanskis 1666, J. Bikulčius 1588, G. Blasius 811, J. Blasius 1580, D. Benkus 1597, K. Brosius 1697, M. Brosius 1462, T. Bullockus 1771, M. Burba 1637, E. Cardėnas 1207, V. Cardėnas 1426, J. Cheevers 1849, T. Čižauskas 1692, R. Fabijonas 1782,, A. Gelinas 1827, C. Gelinas 1877, J. Getchius 1194, T. Girnius 1662, F. Gabris 1294, R. Grauslys 1823, D. Ivaška 856, E. Janulis 1672, A. Jonaitis 1698, A. Juška 1651, F. Kairis 1100, V. Karpuška 1496, V. Kizlaitis 337, P. Kontautas 1417, E. Krygeris 1356, G. Kujawa 1827, A. Leonavičius 1904, A. Litvinas 1440, R. Margolius 1289, M. Margolius 1373, R. Mathews 1632, K. Merkis 1566, P. Narbutas 1623, A. Nasvytis 1876, L. Navickas 1391, V. Omilijonas 1592, P. Palaitis 1327, V. Palaitis 1222, C. Paleveda 1970, J. Pašilas 887, J. Pauperas 910, J. Pazniokas 1465, J. Poluikis 1823, J. Pradėnas 1478, W. Prusaitis 1545, T. Ragukonis 839, P. Raina 1660, K. Ramas 1821, A. Sebeckis 1928, A. Simonaitis 1762, P. Silkaitis 1588, B. Skrabulis 1415, E. Staknys 1839, Al. Stančius 1753, J. Stogis 1315, K. Stogis 1021, J. Strazdas 1346, L. Sudžius 1398, J. Šapkus 1419, K. Šarkis 1322, A. Šarkis 1765, G. Šarvis 1642, J. Šarvis 1375, S. Shaulis 1328, G. Schilalies 1409, A. Shaulis 1661, H. Shaulis 1373, V. Širvydas 1410, P. Tautvaišas 2112, W. Tiškus 899, E. Traina 1357, R. Tumasonis 1287, J. Vašas 1445, J. Vasiljauskas 1439, V. Vitkauskas 1523, P. Yestromskas 1088, A. Zapėnas 14155, G. Zoza 1559.

— **ICCF didmeisteris Romanas Arlauskas** (Australija) padėjo Adelaidės Taurui laimėti 1975 tarpklubines rungtynes, penktą kartą iš eilės.

Arlauskas atsiuntė sveikinimus mūsų šachmatininkams, linkėdamas didžios sėkmės 1976 metais.

— **Bostono tarpklubinėse** MET lyga paskyrė mums rungtynes sausio 9 d. **Lithuanian at Brockton**, Brocktono Highschool patalpose. **Kazys Merkis**

Marian shrines of the Americas

Parašė Titas Narbutas

Nauja knyga anglų kalba versta iš lietuviško leidinio, kurią reikėtų kiekvienam perskaityti.

Atsekant Marijos kultą nuo pirmų misionierių, čia aprašomos svarbiausios Pietų, Centro ir Šiaurės Amerikos Marijos šventovės.

Knygoje gausu iliustracijų, kurių tarpe yra net du Šiluvos Marijos statulos Washingtone paveikslai ir platus naujiausios JAV šventovės bei joje esančios lietuvių koplyčios aprašymas.

Knyga patraukliai ir rūpestingai išleista, gaunama DRAUGE, kaina $3.50.

Ta pati knyga čia gaunama ir lietuvių kalba. Jos kaina $2.50.

Illinois State gyventojai prie kainos turi pridėti 5% mokesčių.

A. † A. JONUI RASLAVIČIUI

Lietuvoje mirus, sūnui LEONUI su šeima ir giminėms reiškiame nuoširdžią užuojautą.

Kun. Alfonsas Petraitis
Antanas ir Olga Skirpstūnai
Algimantas ir Nijolė Skirpstūnai
Irena ir Eugenijus Slavinskai

A. † A.

PETRAS GIRDŽIUS

Gyveno 2460 W. 45th Place, Chicago, Illinois.
Mirė sausio 5 d., 1976, 5:55 val. ryto.
Gimė Lietuvoje, Jurbarko apskrityje,, Žindaičių vaisč. Amerikoje išgyveno 66 m.

Pasiliko dideliame nuliūdime sūnus Peter, marti Adela, duktė Josephine, žentas Lon Labanauskas, 7 anūkai, 4 proanūkai, švogerka Frances Prokol, marti Florence Tapreak, Lietuvoje sesuo ir dukterėčios ir kiti giminės, draugai ir pažįstami.

Velionio žmona buvo a. a. Anna ir sūnus a. a. Alex Tapreak.

Kūnas bus pašarvotas antrad. 6 val. vak. Eudeikis — Gaidas — Daimind koplyčioje, 4330 S. California Ave.

Laidotuvės įvyks ketv., sausio 8 d. iš koplyčios 9:15 val. ryto bus atlydėtas į Švč. M. Marijos Gimimo parapijos bažnyčią, kurioje įvyks gedulingos pamaldos už velionies sielą. Po pamaldų bus nulydėtas į Šv. Kazimiero lietuvių kapines.

Nuoširdžiai kviečiame visus: gimines, draugus ir pažįstamus dalyvauti šiose laidotuvėse.

Nuliūdę: **Sūnus, duktė, marti, žentas, anūkai ir proanūkai.**

Dėl informacijos — Tel. 523-0440 arba YA 7-3401

10 — 20% — 30% pigiau mokėsit už apdraudą nuo ugnies ir automobilio pas

FRANK ZAPOLIS
3208½ West 95th Street
Chicago, Illinois
Tel. GA 4-8654

Įvairių prekių pasirinkimas, motociklai, šaldytuvai, maistas, dolerinial
CERTIFIKATAI IR AUTOMOBILIAI
COSMOS PARCELS EXPRESS
SIUNTINIAI Į LIETUVĄ
2501 W. 69th St. Chicago, Ill.60629.
3333 So. Halsted Chicago, Ill. 60608.
Tel. WA 5-2737, 254-3320.
V. Valantinas

BUTŲ NUOMAVIMAS
Namų pirkimas — Pardavimas — Valdymas
Draudimai — Income Tax
Notariatas — Vertimai
BELL REALTY
J. BACEVIČIUS
6455 S. Kedzie Ave. — 778-2233

Perskaitę "Draugą", duokite jį kitiems pasiskaityti.

CLASSIFIED GUIDE

REAL ESTATE

GORGEOUS GEORGIAN
located on a nice quiet residential street. All brick, plaster walls, 3 bedrms., full basement, 2 car garage, nice yard. All this for only $24,900.
SPICER — 636-5550

PROGA DABAR

Bungalow gražuolis. Švarus mūras. Dideli kambariai. 2 auto garažas. Marquette Pko. centre. $22,900

6 kamb. 12 metų modernus mūras, be to, įrengta virtuvė ir kambarys beismente. Naujas garažas. Arti parko ir alifornia Ave. Greit galite užimti. $29,900.

Modernus 4 butų mūras. 2 auto mūro garažas. Atskiri nauji šildymai. Centr. air conditioning. Arti Maria High. $45,000.

8 butų mūras. Naujas gasu šildymas. Nauja elektra. Alumin. langai $15,000 pajamų metams. Arti mūsj $71,700.

Modernus 2 aukštų namas. 2 auto mūr. garažas. "Radiant" šildymas. Puiki apyl. Marquette Pke. Vertas daugiau bet gavom už $38,800.

2 butų modernus mūro namas su garažu. Atskiri šildymai. Rami graži gatvė Marquette Pke. $36,600.

VALDIS REAL ESTATE
2625 W. 71st St., tel. RE 7-7200

M. A. ŠIMKUS
REAL ESTATE NOTARY PUBLIC
INCOME TAX SERVICE
4259 S. Maplewood, tel. 254-7450
Taip pat daromi VERTIMAI, GIMINIŲ IŠKVIETIMAI, pildomi PILIETYBĖS PRAŠYMAI ir kitoki blankai

3 butai ir biznio patalpa. 50 p. sklypas. Brighton Pke. Mūr. namas, nebrangus. Reikia skubiai parduoti.

5 butai po 5 kamb. Mūrinis — medinis. $1,100 pajamų į mėn. Prašo $50,000. Marquette Pke.

10 butų mūrinis. Nauji įrengimai. Labai geros pajamos. Savininko paskola. Labai geras namas. Reikia skubiai parduoti.

ŠIMAITIS, REALTY
2951 W. 63rd St., 436-7878

BUD'S REAL ESTATE
PIRKSIT — PARDUOSIT — NUOMOSIT
ĮVAIRŪS DRAUDIMAI
Maloniai jums patarnaus
BALYS BUDRAITIS
4369 Archer Ave., 254-5551
Lemonte, 135th & Archer Ave.
Tel. — 257-5861

DĖMESIO!

AR REIKIA VIZITINIŲ KORTELIŲ?

Vizitinių kortelių naudojimas yra gražus paprotys. Biznieriai jas plačiai naudoja, bet tinka ir visų luomų atstovams turėti gražias vizitines korteles.

Kreikitės į "Draugo" administraciją visais panašiais reikalais. Būsite patenkinti kiekvieną kartą.

Biznieriams apsimoka skelbtis rie skelbiasi dienr. "Drauge".

IŠNUOMOJAMA — FOR RENT

FLAT FOR RENT
Large 5 room, 2 bedrooms, 2nd fl. apartment with enclosed porch; quiet adults or middle age or over. $190.00 per month. Vicinity of 65th and Talman. Tel. — 776-1062.

MISCELLANEOUS

MARIJA NOREIKIENĖ
VYTAUTAS ŽUKAUSKAS
SIUNTINIAI Į LIETUVĄ
Labai pageidaujamos geros rūšies prekės. Maistas iš Europos sandėlių.
2608 W. 69th St., Chicago Ill. 60629
TEL. — WA 5-2787

HEATING CONTRACTOR
Įrengiu mieste ir užmiesty naujus ir perstatau senus visų rūšių namo apšildymui pečius, air conditioning ir vandens boilerius. Dirbu greit, sąžiningai ir garantuotai.
DOMAS ŽUKAUSKAS
4444 So. Western Ave.
Chicago, Ill. 60609
Tel. VI 7-3447.

NAMŲ APŠILDYMAS
Taisau senus ir įdedu naujus pečius. Pigiai išvalau taipgi alyvinius ir perdirbu dėl dujų. Įdedu vandens šildytuvus. Kreiptis —
A. BANYS — 447-8806

VALOME KILIMUS IR BALDUS
Plauname ir vaškuojame visų rūšių grindis.
J. BUBNYS — Tel. RE 7-5168

SIUNTINIAI Į LIETUVĄ ir kitus kraštus
NEDZINSKAS, 4065 Archer Ave. Chicago, Ill. 60632, tel. 927-5980

MOVING
SERENAS perkrausto baldus ir kitus daiktus. Ir iš toli miesto leidimai ir pilna apdrauda.
TELEF. — WA 5-8063

DOVANOS IŠ "DRAUGO"

Dovanų rinkinys "Draugo" administracijoje kas savaitę didėja. Dabar galima gauti dovanų gimtadieniams ir pažįstamiems visokioms progoms.

J. Budrys atvežė gražiai papuoštų lietuviškų lėlių, J. Vizgirda ir L. Montrimas atsiuntė rankdarbių, Z. Dapkienė paliko rinktinį keramikos darbų.

Atvykite į "Draugą", 4545 W. 63 St. Chicago, Ill. 60629.

TELEVIZIJOS
Spalvotos ir paprastos
Radijai
Stereo ir oro vėsintuvai
Pardavimas ir taisymas
MIGLINAS TV
2346 W. 69th St. — Tel. 776-1480

A. VILIMAS MOVING
Apdraustas perkraustymas
Įvairių atstumų
823 WEST 34th PLACE
Tel. — FRontier 6-1882

HELP WANTED — MOTERYS

DRAPERY SHOP OPERATOR
Full Time — Experienced.
Lawrence & Cumberland
Tel. — 456-0825

HOUSEKEEPER
English speaking. Day work. Mon. through Fri. 8:30 a.m. — 4 p.m. No washing. Some ironing. 20..00 per day. References required. River Forest. Call Miss June 263-6500, — Between 9 a.m. & 4. p.m.

HELP WANTED — VYRAI

FOUNDRY HELP
EXPERIENCED
Apply in person —
FAUNT
8524 S. Vincennes Avenue

GENERAL MACHINIST
ENGINE LATHE AND MILL EXPERIENCE
Must be able to speak, read and write English.
Johnston Pump Co.
Lombard, Illinois
Phone — 629-3345

NORI PIRKTI

Privatus asmuo ieško pirkti 2 jų butų po 3 miegamuosius namą tarp 74-os — 59-os ir Rockwell — California Ave. arba tarp 63-čios — 59-os ir California — Kedzie. Skambinkit tel. 434-7765

IŠNUOMOJAMA — FOR RENT

IŠNUOM. 4 kamb. apšild. butas. Gazas ir elektra. Apyl. 79-os ir Campbell Avenue. Tel. 434-9260

DĖMESIO!

PLUMBING
Vonių, virtuvės sinkų ir vandens šildytuvų specialistas. Virtuvės ir vonios kabinetai. Keramikos ir kt. plytelės. Glass blocks. Sinkos vamždžiai išvalomi elektra. Kreiptis po 5 val. vak.
SERAPINAS — 778-0205

"LIETUVOS ATSIMINIMAI"

Radijo Valanda jau 30 metų tarnaujà New Jersey, New York, ir Connecticut lietuviams! Kas šeštadienį, nuo 4 iki 5 val. p. p., iš WEVD Stoties New Yorke (1330 kil., AM ir 97.9 meg. FM).

Direkt. — Dr. Jokūbas J. Stukas
Mountainside, N. J. 07092
Tel. 232-5565 (code 201)

Kviečiame taip pat klausytis — Lietuviškų kultūrinių valandų angių kalba, iš Seton Hall Universiteto radijo stoties: (New Jersey WSOU (89.5 meg. FM) Pirmad., 7:30-8:30 v. v. (Vadovauja prof. J. Stukas).

Remkite tuos biznierius, kurie skelbiasi "Drauge".

MŪSŲ KOLONIJOSE

Brooklyn, N. Y.

BENDROS KŪČIOS

Pasiruošimas Kalėdų šventėms Apreiškimo par. bažnyčioj vyko gruodžio 21 d. Giedotos kalėdinės giesmės, parapijos chorui vadovaujant. Lietuvių bendros Kūčios buvo surengtos L.K.M. sąjungos 29 kp., vad. pirm. E. Kezienei. Dalyvavo arti 200 dalyvių. Kūčių valgiai buvo tinkamai ir skoningai parengti.

Kalėdinę programą atliko choristai, Stasiui Vaškiui vadovaujant: Dan. Striugaitė, Petras Sandanavičius ir Nijolė Baltrulionienė. Trumpame montaže jie nukėlė susirinkusių mintis į Kristų, nukeliavo į Lietuvą. Parinktais vaizdais iš mūsų rašytojų jie pavaizdavo Kūčių ir Kalėdų papročius. Grupė nusipelnė nuoširdaus įvertinimo.

Pirm. Eugeija Kezienė nuoširdžiai pasveikino svečius, palinkėdama Dievo palaimos Kalėdose ir sėkmingų Naujų Metų. Klebonas kun. Pranas Raugalas pasveikino susirinkusius ir pasidžiaugė artimu bendravimu lietuvių parapijos gyvenime. Muzikas Algirdas Kačanauskas sumaniai pravedė visą pobūvį. Buvo sugiedota kun. Lado Budrecko "Advento giesmė". Pristatyti svečiai — kun. Juozas Čekavičius ir iš Prancūzijos atvykusi viešnia Viktorija Paukštytė. Taip pat buvo išreikšta užuojauta Mailių šeimai, mirus Marijonai Mailienei. Atžymėtas ir Marytės Shalins prisidėjimas prie Kūčių.

KALĖDINĖ RADIJO PROGRAMA

Kun. Pranas Raugalas šiemet dalyvavo Laisvės Žiburio kalėdinėj programoj gruodžio 21 d. Religinį žodį tarė kun. Vytautas Pikturna.

TALKA LIETUVIŲ BAŽNYČIOMS

Teritorinės parapijos šiuo metu daug kur veda vajų, kad daugiau tikinčiųjų dalyvautų sekmadieniais pamaldose. Kai kurios parapijos skelbia, kad padaugino tikinčių dalyvavimą pamaldose iki 300 procentų. Tuo tikslu organizuojamos grupės, kurios kviečia savo kaimynus žodžiu ir telefonu vykti į pamaldas. Toks judėjimas šiuo metu eina ir Brooklyne.

RELIGINĖ VALANDĖLĖ

Laisvės Žiburio direktoriaus Romo Kezio pritarimu ir bendradarbiavimu pradėtos religinės valandėlės palankiai sutinkamos. Artimiausiu laiku kalbės kun. Pranas Raugalas, kun. Juozas Čekavičius, kun. Kazimieras Pugevičius, kun. Viktoras Dabušis.

BUS KONCERTAS

Apreiškimo parapijos choras rengiasi paminėti religiniu koncertu Amerikos 200 metų nepriklausomybę. Choro vadovas muzikas Algirdas Kačanauskas sudarė platų koncerto repertuarą, kuri atliks solistai ir instrumentalistai.

—

— A. a. Marijona Mailienė mirė gruodžio 17 d. ir palaidota iš Apreiškimo parapijos bažnyčios gruodžio 22 d. Velionė paliko vyrą Simoną ir du sūnus — Alfredą ir Edwardą su šeimomis. Į laidotuves taip pat atvyko velionės sesuo Viktorija Paukštytė iš Prancūzijos.

— Marytė Sandanavičiūtė atskrido iš Kalifornijos Kalėdų atostogų pas savo mamytę ir brolį Sandanavičius. Ji čia gyvendama mokytojavo šeštadieninėj mokykloj ir uoliai veikė su lietuviai. Dabar ji mokytojauja vakaruose. **K. R.**

LAIŠKAI "DRAUGUI"

SOLISTAI IR FONDAS

Sausio 18 d. Lietuvių fondo dėka turėsime malonumo girdėti dainuojant mūsų iškiliuosius solistus S. Barą, D. Stankaitytę, ir J. Vaznelį, puiku. Bet ta pačia proga kyla ir klausimas, kaip ilgai Baras, Bičkienė, Stankaitytė, Vaznelis ir kiti Lietuvos žymieji solistai mumis dainomis džiugins. Ar jie pajėgs mūsų vaikams ir vaikų vaikams dainuoti scenoje? Ar Dievo duotoji dovano solistams ir kartu Lietuvai, su žmogaus fizine jėga nutils? Kad tai neįvyktų, pageidautina, kad solistai savo gražiuosius balsus įamžintų į plokšteles. Viena kita plokštele nevertėtų pasitenkinti, pvz. D. Stankaitytės kol kas neturime nei vienos plokštelės, o galėtų būti visas tuzinas.

Žinome, kad mūsų iškilieji solistai nėra turtuoliai, tad gal jiems finansiškai yra sunkoka su plokštelėmis išeiti į rinką. Jei finansinė talka reikalinga, lauktina, kad gerasis Lietuvių fondas tai išgirstų, sausio 18 d. koncertas tegu būna tam užuomazga. Padarykime tai kas šiandien įmanoma, nes rytoj gali būti pervėlu.

K. Brž.

LUEBECKO LIETUVIAI DĖKOJA

Mes, lietuviai, gyvenantieji Luebecke, sename Hanzos mieste, nuoširdžiai dėkojame brangiam savo geradariui Kazimierui Rapševičiui, gyv. 7249 So. Washtenaw Ave., Chicago, Ill., už didžiai brangią Kalėdų švenčių proga dovaną — užsakytą "Draugo" dienraštį 1976 metams. Tikrai tokių atsitikimų nėra daug, kur žmogus, po karo išgyvenęs trejetą metų laiko, o vėliau išvykęs JAV, taip nuoširdžiai ir broliškai prisimintų paliktus Luebecke gyventi savo tėvynainius. Tuo daugiau, kad čia nėra nė vieno žmogaus iš Rapševičių giminės, bet ir nuo jo krašto kilusių, nuo Upytės. Be to, to ki geradariai taipgi yra ir mūsų spaudos nuoširdūs palaikytojai r ramsčiai, be kurių niekados spauda negalėtų išsilaikyti ir egzistuoti.

Linkime brangiam geradariui geriausios sveikatos, tvirtybės ir jėgų, kad ir toliau mūsų nepamirštų ir džiugintų savo dosnumu ir gerumu.

Luebecke gyvenančių lietuvių vardu
Jurgis Pyragas

Vilniaus krašto lietuvių draugijos kūčių vakarienėje Chicagoje. Matyti kun. J. Borevičius, S.J., agr. J. Liakas, Val. Šimkus, Ona Šimkienė, J. Mackevičius, Grožvyda Giedraitytė. Nuotr. V. Noreikos

A. A.

VICTOR BUTKUS

Gyveno Mattoon, Illinois.

Mirė sausio 5 d., 1976 m., sulaukęs 84 metų amžiaus.

Pasiliko dideliame nuliūdime žmona Bernice, sūnus Alfred, marti Joan, gyv. Munster, Indiana, 7 anūkai ir vienas proanūkas, ir kiti giminės, draugai ir pažįstami.

Velionis iki pensijos dirbo Consumer Ice Co., Chicagoje.

Kūnas bus pašarvotas trečiadienį nuo 2 iki 4 val. popiet ir nuo 7 iki 9 val. vakare Burns koplyčioje, 8415 Calumet Ave., Munster, Indiana.

Laidotuvės įvyks ketvirtadienį, sausio 8 d. iš koplyčios 10:30 val. ryto bus atlydėtas į St. Thomas More parapijos bažnyčią, 9501 Calumet Ave., Munster, Ind., kurioj 11 v. įvyks gedulingos pamaldos už velionio sielą. Po pamaldų bus nulydėtas į Šv. Kazimiero lietuvių kapines, Chicagoje.

Nuoširdžiai kviečiame visus: gimines, draugus ir pažįstamus dalyvauti šiose laidotuvėse.

Nuliūdę: Žmona, sūnus, marti, anūkai ir proanūkas.

Inžinieriui

A. † A. JONUI JASIUKAIČIUI

mirus,

žmonai VERONIKAI ir sūnui ERIKUI su šeima reiškiame gilią užuojautą.

Elzbieta ir Antanas Kleizai

A. † A. STEFANIJAI SAKALIENEI

iškeliavus į amžinybę, jos VYRUI, SŪNUI ir DUKRAI su šeima reiškiame užuojautą ir kartu liūdime.

Antanas ir Emilia Pocevičiai

Omaha, Nebraska

A. † A. STEFANIJAI SAKALIENEI mirus,

jos vyrui JUOZUI, dukrai JOANAI, sūnui PRANUI ir jų šeimoms reiškiame giliausią užuojautą.

Dovilų šeima
A. ir P. Kašiubai

A. † A. PRANUI KAVALIŪNUI

iškeliavus Amžinybėn, gilaus liūdesio valandoje jo žmoną mielą ALDONĄ, dukterį RITĄ su šeima, sūnų ALGIRDĄ su šeima ir kitus artimuosius nuoširdžiai užjaučiame.

Elena Banienė
Rimas Banys su šeima
Algimantas Banys su šeima

Mokytojai

A. † A.

STEFANIJAI SAKALIENEI

mirus, gilaus skausmo prislėgtiems VYRUI, DUKRAI ir SŪNUI reiškiame nuoširdžią užuojautą ir kartu liūdime.

K. Jameikienė, sūnus Saulius ir dukra Dalia

A. † A.

STEFANIJAI SAKALIENEI

mirus, jos vyrui JUOZUI, dukrai JOANAI NAUSĖDIENEI, sūnui PRANUI ir jų šeimoms reiškiame nuoširdžiausią užuojautą.

Juzė ir Stasys Orantai
Dalia Orantaitė

Architektui

A. † A. JONUI JASIUKAIČIUI mirus,

jo ŽMONAI, SŪNUI ir kitiems giminėms nuoširdžią užuojautą reiškia

Aldona ir Arvydas Kudirkai
Elena ir Pranas Sidzikauskai
Ona Šiaudikienė

Pranešame giminėms, draugams ir pažįstamiems, kad po ilgos ir sunkios ligos 1976 m. sausio 4 d., 5 val. ryto mirė

A. A.

Teis. PRANAS KAVALIŪNAS

Gyveno 6219 S. Washtenaw Ave., Chicago, Illinois.

Gimė Lietuvoje, Rokiškio apskrityje, Rudelių kaime. Amerikoje išgyveno 26 m.

Kūnas pašarvotas Petkaus Marquette koplyčioje, 2533 W. 71 St. Atsisveikinimas su velioniu bus antrad., sausio 6 d., 7 val. vak.

Velionis priklausė Chicagos Teisininkų dr-jai, Liet. Ūkininkų partijai, Lietuvių Fondui, buvo teisėtos L.B. narys, buvo iniciatorius ir įgyvendintojas Vasario 16 d. gimnazijos būrelio.

Laidotuvės įvyks treč., sausio 7 d. iš koplyčios 9:15 val. ryto bus atlydėtas į Šv. Kryžiaus parapijos bažnyčią, kurioje įvyks gedulingos pamaldos už velionies sielą. Po pamaldų bus nulydėtas į Šv. Kazimiero lietuvių kapines.

Visi Prano Kavaliūno giminės, draugai ir pažįstami nuoširdžiai kviečiami dalyvauti laidotuvėse ir suteikti jam paskutinį patarnavimą ir atsisveikinimą.

Nuliūdę liko: žmona Aleksandra (Balkevičiūtė), sūnus dr. Algirdas ir duktė Margarita Marchertienė su šeimomis, sesuo Adelė Kavaliūnaitė, Montrealyje, Kanadoje, švogerka Irena Šalčiuvienė ir jos sūnus Jonas su šeima, Lietuvoje brolių vaikai.

Laidotuvių direktorius Donald A. Petkus — Tel. 476-2345

ARABAI IR ŽYDAI

(Atkelta iš 3 pusl.)

krašto vyriausybę, paaiškės vėliau. Kanados ir Ontario provincijos vyriausybės pareiškė protestą Jungtinėms Tautoms, kad sionizmas buvo sulygintas su rasizmu. Tuo Kanados vyriausybė labai daug padėjo žydams ir tik dėl tų dviejų žodžių sulyginimo, bet Kanados vyriausybė nepadėjo Europos pavergtoms tautoms, pripažindama dabartines Sovietų Sąjungos sienas.

Dėl žydų demonstracijų prieš arabus kai kurie kanadiečiai pasisako net spaudoje (T. St., 1975.XI.28, B. 5). Vienas jų sako: "Ar žydai gerai jautėsi Hitlerio Vokietijoje, kai jiems buvo atimtos žmogaus teisės? Kodėl jie nori žmogaus teises atimti arabams ir svetimoje žemėje — Kanadoje?" Taigi šiuo metu Kanadoje cina kova arabų su žydais, o žydų dar ir su krašto vyriausybe.

A. A

Steponas Peters – Petravičius

Mirė 1975 m. gruodžio 27 d., 5:40 val. popiet, sulaukęs 70 m. amžiaus.

Gimė Lietuvoje, Rokiškio apskr. Amerikoje išgyveno 37 metus.

Po iškilmingų pamaldų Most Holy Trinity bažnyčioje buvo nulydėtas į St. Francis kapų mauzolėjų.

Pasiliko dideliame nuliūdime *žmona Bronislava (Andrejūnaitė), sūnus Edmundas su šeima, seserys Emilija ir Irena Lietuvoje ir kiti giminės ir pažįstami Amerikoje ir Lietuvoje.*

PETKUS

MARQUETTE FUNERAL HOME

—TEVAS IR SONUS—

TRYS MODERNIŠKOS KOPLYČIOS

2533 West 71st St. Tel. GRovehill 6-2345-6

1410 S. 50th Ave., Cicero TOwnhall 3-2108-09

AIKŠTĖ AUTOMOBILIAMS STATYTI

Laidotuvių Direktoriai

MAŽEIKA & EVANS

6845 SO. WESTERN AVE.

TRYS MODERNIŠKOS AIR-CONDITIONED KOPLYČIOS

MAŠINOMS VIETA

REpublic 7-8600 REpublic 7-8601

EUDEIKIS

Laidotuvių Direktoriai

DOVYDAS P. GAIDAS — GERALDAS F. DAIMID

TRYS MODERNIOS KOPLYČIOS

4330 South California Avenue
Telefonai: LA 3-0440 ir LA 3-9852

4605-07 South Hermitage Avenue
Telefonas YArds 7-1741

LAIDOTUVIŲ DIREKTORIAI

Lietuvių Laidotuvių Direktorių Asociacijos Nariai

ANTANAS M. PHILLIPS
TOMAS ir LAURYNAS LABANAUSKAS

3307 S. LITUANICA AVE. Tel. Yards 7-3401

STEPONAS C. LACK (LACKAWICZ) IR SŪNŪS

2314 W. 23rd PLACE Tel. Virginia 7-6677
3424 W. 63th STREET Tel. REpublic 7-1213
11023 Southwest Highway, Palos Hills, Ill. Tel. 974-4410

PETRAS BIELIŪNAS

4348 S. CALIFORNIA AVE. Tel. LAfayette 3-3572

POVILAS J. RIDIKAS

3354 S. HALSTED STREET Tel. YArds 7-1911

JURGIS F. RUDMIN

3319 S. LITUANICA AVE. Tel. YArds 7-1138-39

VASAITIS — BUTKUS

1446 S. 50th AVE., CICERO, ILL. Tel. OLympic 2-1068