THE LIBRARY OF CONGRESS
REFERENCE DEPARTMENT
SERIALS DIVISION
WASHINGTON, D.C. 20540

DRAUGAS

THE LITHUANIAN WORLD-WIDE DAILY

LAISVOJO PASAULIO LIETUVIŲ DIENRAŠTIS

3545 WEST 63rd STREET CHICAGO, ILLINOIS 60629

TELEPHONE: (312) 585-9500

Vol. LXXI Kaina 15 c. PENKTADIENIS — FRIDAY, VASARIS — FEBRUARY 25, 1977 Nr 47

„L. K. B. Kronika" Nr. 24

Mažojoj Lietuvoj nei vienos bažnyčios

Tikintieji važinėja į Pagėgius ar Kybartus

22

Černiachovskis

Rytprūsių kraštas, netekęs vietinių gyventojų, kurie pabėgo nuo raudonosios armijos, buvo išvyti arba mirė badu, yra priskirtas prie Rusijos Federatyvinės Respublikos. Dirvonuoją laukai, apaugę krūmais ir pievomis, liudiją, kad čia nėra šeimininko rankos. Dauguma gyventojų — rusai, bet yra nemaža lietuvių, lenkų ir kt.

Nei Kaliningrade (buv. Karaliaučiuje), nei kituose didesniuose šio krašto miestuose, pavyzdžiui, Černiakovskyje (Isrutyje — Instenburge) nėra nė vienos veikiančios bažnyčios ar cerkvės. Vieną karo metų apgriautą bažnyčią Kaliningrade šią vasarą susprogdino.

1975 metais Vištyčio parapijos klebonas kun. Kazys Montvila pradėjo Černiachovskio miesto, tikinčiųjų prašomas, aptarnauti ligonius, išklausyti Velykinė, išpažinties, krikštyti ir kt.

Mažame Janės Morkūnaitės bute kun. K. Montvila pakrikštijo keletą katalikų ir stačiatikių vaikų. Birštonų šeima Kirovo gatvėje pasiūlė maldai didesnį kambarį. Kun. K. Montvila čia retkarčiais atlaikydavo šv. Mišias ir pasakydavo pamokslėlį, kurio pasiklausydavo net rusai. Čia jis išklausydavo norinčių išpažinties, duodavo šv. Komuniją. Nepriėjusiems prie pirmos šv. Komunijos padalino maldaknyges ir visi mokėsi poterių ir katekizmo.

Po kelių apsilankymų Černiachovskio mieste kun. K. Montvilą pradėjo sekti. Kartais sekliai savo auką pamesdavo, o kai kada pamaldas tekdavo apleisti. Kirovo gatvėje rusai pradėjo kalbėti, kad kunigą areštuosią, tačiau šis per daug nesijaudino.

1975 vasario 20 ties Birštonų namu, Kirovo gatvėje Nr. 10, sustojo kelios automašinos. Namuose buvo likusi tik Birštonienė. Saugumiečiai pareiškė, kad Birštonai turį ryšių su Amerika, todėl jų bute darysią kratą. Vieni krėtė ūkinį pastatą, vertė šieną, šiaudus, malkas, išžiūrinėjo kiekvieną dėžę; kiti krėtė kambarius, virtuvę, sandėlį. Kai spintoje pamatė čemodanus, krėtėjai nudžiugo: "Čia rasime mums reikalingos medžiagos, o gal ir siųstuvą!" Čemodanuose nerado nei siųstuvo, nei antitarybinės medžiagos, o tik bažnytinius daiktus: žvakes, mišiolą, kamžą, šv. Raštą ir kt. Saugumiečiai viską vertė ant grindų.Išvartė kiekvieną lapelį, po keletą kartų apžiūrėjo kiekvieną daiktelį. Tikinčiai moteriai buvo skaudu, kad taip nepagarbiai mėtomi ant grindų šventi indai ir knygos.

Birštonienė buvo tardoma, kodėl kunigas jų namuose padarė bažnyčią, krikštija, klauso išpažinčių, dalina katekizmus? Krėtėjai įsakė, kad kunigas daugiau čia neatvažiuotų ir neklaidintų.

Baigiant kratą, buvo surašytas protokolas. Tokiu būdu visi buvo prigąsdinti, kad ateityje nė mintis į galvą neateitų pasikviesti į namus kunigą. Tikintieji, norėdami pasimelsti, turi vykti kartais daugiau negu 100 kilometrų į Pagėgius arba į Kybartus.

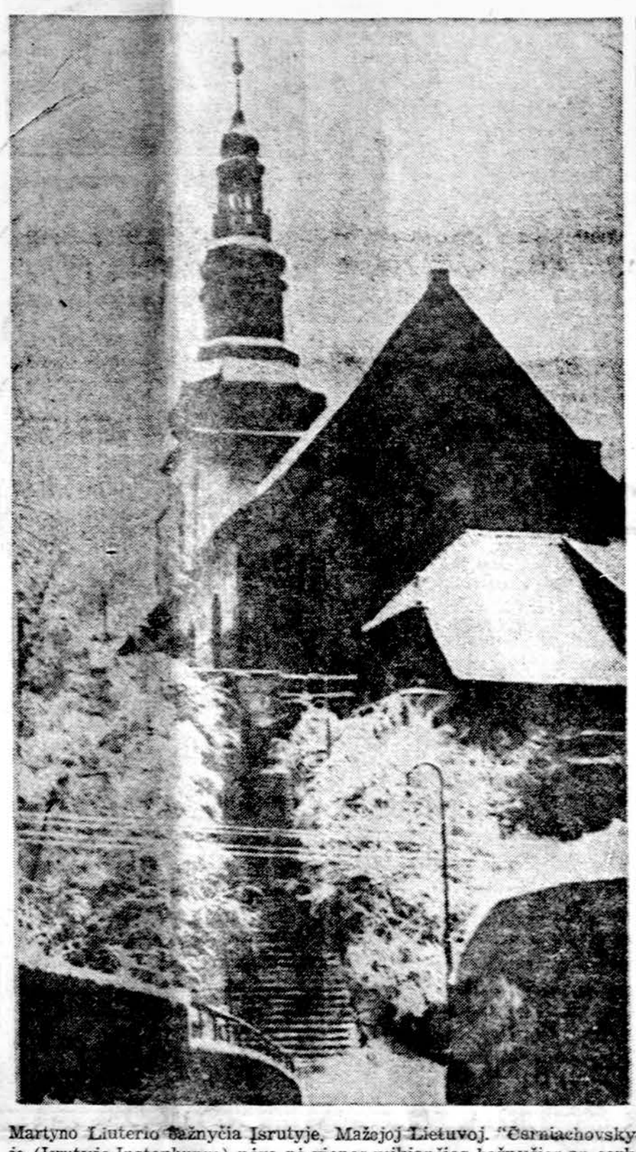

Martyno Liuterio bažnyčia Įsrutyje, Mažojoj Lietuvoj. "Černiachovskyje (Įsrutyje-Instenburge) nėra nė vienos veikiančios bažnyčios ar cerkvės" (LKB Kronika Nr. 24)

CARTERIS: NIEKO BLOGO CIA VEIKLOJ

Washingtonas. — Prezidentas Carteris nemato nieko blogo CIA veikloje, o apie pinigines subsidijas Jordanijos karaliui Husseinui ir kitiems atsisakė su laikraštininkais diskutuoti. Prezidentas tik nusivylęs ir piktas ant tų, kurie slaptus reikalus padaro neslaptais, todėl sumažins skaičių asmenų, kurie prieina prie slaptų CIA informacijų.

Spaudos konferencijoj Carteris minėjo, kad jo žadėtas mažinimas išlaidų gynybai nuo 5 iki 7 bil. dolerių bus įgyvendintas, bet kada, jis pats to nežino. B-1 bom bonešis bus geras objektas, derantis su sovietais dėl ginklavimosi apribojimo.

Žmogaus teisių reikalu Carteris pasisakys ir ateity. Visur, kur reikės, ne vien Sovietijoj. Labiausiai jį jaudina žudynės Ugandoje, kur "įvykiai supurtė visą civilizuotą pasaulį".

Balandžio 20 Carteris pateiks Kongresui pilną energijos programą, o naują Energijos departamento steigimo projektą pateiks jau kitą savaitę.

Pritaria, kad reikia panaikinti elektorių kolegiją ir suprastinti registravimosi procedūrą, kad galėtų daugiau piliečių balsuoti. Santykiai su Kuba galėtų būti atnaujinti, jei Castro parodytų daugiau geros valios — paleistų politinius kalinius ir atsisakytų avantiūrų, tokių, kaip Angoloje.

PABĖGO SVARBUS ČEKŲ ŠNIPAS

Atidengė šnipų tinklą ir sabotažo planus

Londonas. — "London Daily Telegraph" paskelbė apie didelio Čekoslovakijos šnipo pabėgimą į Vakarus ir atidengimą kitų šnipų bei galimo karo metu sabotažui vykdyti priemonių sandėlius Vakarų Vokietijoje. Svetozar Simko, 36 metų, buvo oficialiai Cetekos, Čekoslovakijos žinių agentūros, korespondentu Bonnoje. Prieš tai jis buvo ištreniruotas naudotis Vakaruose žinomomis pačiomis mažiausiomis Minox foto kameromis ir fotografuoti dokumentus; kaip paslėpti klausymo aparatus; kaip drauge su žmona iš važiuojančio automobilio fotografuoti kariuomenės bazes; kaip verbuoti naujus agentus; kaip patebėti ir iššifruoti kontražvalgybos agentus, jei jie jį seka einantį ar važiuojantį; kaip paslėpti filmus.

Simko, jo žmona ir sūnus dabar yra Britanijoj, slaptoj vietoj. Jo pateiktus faktus britai perdavė Vakarų Vokietijos saugumui. Svarbiausia, vokiečiams buvo pasakyta, kuriose vietose yra paslėpti foto aparatai, siųstuvai ir pinigai sabotažninkams.

65 procentai visų čekoslovakų, dirbančių Bonnos ambasadoje, yra šnipai. Kelis vardus jis paminėjo: ambasados sekretoriai Rudolf Koyal ir Vladimir Krulich. Jie turi daugiau valdžios nei ambasadorius Jiri Goetz. Trečdalis laikraštininkų, čekoslovakų ir so vietų, yra irgi šnipai.

Kad įsigytų didesnį pasitikėjimą savo valdžiai ir galėtų pasiimti šeimą, Simko turėjo ką nors pranešinėti viršininkams. Jis tik stengėsi operuoti nesvarbiais faktais, nenorėjo pakenkti Vakarams. Praktiškai jo pranešimai liko beverčiai. Jis paskutiniuoju metu buvo sugalvojęs netikrų agentų vardus Vakaruose, iš kurių jis priimdavo "informacijų", ir Čekolsovakijos saugumas susimaišė. Prieš 18 mėnesių iš jo pareikalavo tikrai labai svarbių informacijų. Tada jis galutinai nutarė suteikti labai svarbių informacijų, tik ne savo viršininkams, bet britams.

NORI VOICE OF AMERICA PADARYTI NEPRIKLAUSOMĄ

Washingtonas. — Vakar suėjo 35 metai, kai pradėjo veikti Voice of America. Šiandien ji iš 72 siųstuvų informacijas siunčia 36 kalbomis, daugiausia į komunistinius ir Trečiojo pasaulio kraštus. Ta proga "Monitor" ra šo, kad didelė dalis Voice personalo praėjusių metų lapkričio mėnesį pasirašė dokumentą prašantį visiškos laisvės nuo Valstybės departamento ir U.S. Information agentūros. Personalas įsitikinęs, kad federalinės valdžios cenzūra neleidžia pasakyti, kas reikėtų pasakyti, ir dėl to mažina klausytojų pasitikėjimą, tuo pačiu ir įtaką.

Personalas, prašydamas leisti laisvai veikti, priminė Jimmy Carterio rinkiminės kampanijos metu duotą pažadą Voice atpalaiduoti nuo politinių varžtų. Voice direk. Kenneth Giddens sako, kad per metus 25-35 kartus Amerikos politikos planuotojai įsikiša ir profesionalų laikraštininkų parengtas analizes perkošia arba visai išbraukia. Pavyzdžiai: apie Mao mirtį, Vietnamo žlugimą arba paskutinis atvejis — draudimas korespondentams susitikti su palestiniečių atstovais. Tas labiausiai buvo jaučiama Kissingerio laikais, kai Voice buvo oficialiu Amerikos informacijos instrumentu.

Tokios cenzūros Voice padaro antraeiliu informacijų šaltiniu mūsų klausytojams. Britų BBC, Vokiečių Deutsche Welle veikia nepriklausomai, ir juos labiau klauso, sako Giddens.

Oficialūs asmenys mano, kad po metų ar kitų Voice bus atskirtas nuo Valstybės departamento.

Sovietų kosmonautai nepasiekė rekordo

Maskva. — Sovietų kosmonautai ir šiuo kartu negalėjo pasiekti amerikiečių astronautų rekordo išbūti erdvės laboratorijoj. Tass vakar pranešė, jog Viktor Gorbatko ir Juri Glazkov grįžta atgal į savo Sojuz 24, po poros parų bus Žemėje.

Briuselis. — NATO turi žinių, kad sovietų povandeniniai laivai rado praėjimą po Šiaurės ašigalio ledu. Tokiu būdu jų povandeniniais laivai karo metu galėtų su raketomis pasirodyti ir į vakarus nuo Grendlandijos.

Reno, Nevada. — Trečiadienį per Nevadą praėjusi sniego audra kai kam buvo laiminga. Vienas pilietis, laukdamas kol praeis audra, užsuko į lošimų namus ir per 10 minučių laimėjo 32,699 dolerius.

Lietuvos nepriklausomybės minėjimas Senate

(Telefoninis pranešimas)

WASHINGTON, D. C. — Senatas Lietuvos Nepriklausomybės sukaktį paminėjo vasario 24 d. Minėjime dalyvavo ALTo delegacija, kurią sudarė dr. K. Šidlauskas, St. Balzekas ir dr. J. Genys. Stiprią kalbą apie laisvės reikalą pavergtiesiems pasakė šio minėjimo globėjas sen. Charles Percy, prie jo prisidėjo ir dalis kitų senatorių.

Tą pačią dieną iš ryto delegacija dalyvavo Atstovų rūmų Europos Saugumo ir bendradarbiavimo sutarties, pasirašytos Helsinkyje, žmogaus teisių priežiūrai sudarytos komisijos posėdžiuose, kuriuose stipriai apie laisvės varžymus Sovietų Sąjungoje liudijo neseniai iš ok. Lietuvos atvykęs Tomas Venclova.

Amalrikas nusivylė prancūzais

Paryžius. — Andrej Amalrik prancūzų policiją sulygino su sovietų milicija. Prancūzai taip pat neleidžia demonstruoti prie prezidento namų Champs d'Elisee. Demonstravo pats vienas, kai negavo audiencijos pas prezidentą Giscard, bet policija jį iškart suėmė, paskui paleido ir neleido būti arti prezidentūros.

Andrej Amalrik

Amalrik paskelbė 24 valandų bado streiką ir pasakojo laikraštininkams, kad prancūzams žmogaus teisės nerūpi. Jis priminė priešingybę, kai Carteris pasiuntė laišką Sacharovui ir pažadėjo priimti Bukovskį. Nusivylė prancūzais.

Japonų satelitas

Tokijo. — Laikraščių žiniomis, trečiadienį japonai į tolimąsias erdves iškėlė satelitą, kuris aplink Žemę suksis ta pačia kryptimi ir tokiu pat greičiu, todėl atrodys, kad laikosi vietoje. Tokiu būdu Japonija yra trečioji šalis, turinti tos rūšies stacionarinį satelitą. Iki šiol juos turėjo tik Amerika ir Sov. Sąjunga.

Bukovskio liudijimai Washingtone

Washingtonas. — Vladimir Bokovski liudijo Amerikos Saugumo ir kooperavimo Europoje komisijoje. Jis pažymėjo, kad sovietų ir kitų šalių elgesys su disidentais priklauso nuo Vakarų stipresnio ar silpnesnio reagavimo. Aiškus, stiprus Vakarų užsiangažavimas priverstų sovietus skaitytis su politine realybe. Pasiūlė Vakarams imtis tų priemonių:

1. Prekybą ir ekonomines koncesijas sujungti su civilinėmis teisėmis;

2. Reikalauti, kad sovietai leistų lankyti jų kalėjimus, koncentracijos stovyklas, psichiatrines ligonines ir teismus;

3. Ištirti visus nusižengimus žmogaus teisėms;

4. Išreikalauti laisvą kontaktą tarp grupių, kurios registruoja Helsinkio susitarimų vykdymus ar nevykdymus, grupių esančių Vakaruose ir kitų spontaniškai atsiradusių Maskvoje, Ukrainoje Lietuvoje.

Maskva. — Sovietų radijo transliacijos visam pasauliui duodamos 84 kalbomis.

Sunkios derybos dėl kanalo

Panamos Miestas. — Po aštuonių dienų derybų dėl kanalo nepavyko pasiekti jokių rezultatų, ir Amerikos delegacija grįžo į Washingtoną. Svarbiausių sunkumų nepavyko nugalėti.

Pirmieji sezono viesulai

Kansas City. — Pirmieji šio sezono viesulai jau parodė savo galybę. Kansas valstijoj buvo didelės smėlio audros, Mississippi ir Missouri valstijose tornado — viesulai užmušė du žmones, pridarė žalos. 100 mylių stiprumo vėjas užregistruotas Burlingtone, Colorado.

KALENDORIUS

Vasario 25: Viktoras, Valburga, Margiris, Rasa.

Vasario 26: Aleksandras, Izabelė, Jogintas, Jorūnė.

Saulė teka 6:34, leidžias 5:35.

ORAS

Debesuota, galimas lietus arba sniegas, šalčiau, apie 35 laipsniai.

Amin kalba apie galimą invaziją

Nairobi. — Ugandos radijo pranešimu, Tanzanijos kariuomenė koncentruojama prie Ugandos sienos ir ruošiamasi invazijai. Tanzanija atsiliepė, jog tie tvirtinimai yra išgalvoti. Dieną prieš tai Amin minėjo, kad "sionistai ir imperialistai", Amerikos, Britanijos ir Izraelio parašiutininkai ruošė perversmą. Amerikos atstovas Washingtone pridėjo, kad tie Amino žodžiai yra apsurdas. Panašiai atsiliepė ir Izraelio oficialūs asmenys.

Lydoj prieš I pasaulinį karą. Gudų elgetos prie bažnyčios. (1914 metų nuotrauka)

Sporto Apžvalga

Red. Vytautas Grybauskas, 4144 So. Maplewood, Chicago, IL 60632
Telefonas namuose: 847-1729, darbe 269-7432

PRANEŠIMAS NR. 3— 77

Liečia: 1977 m. sporto tvarkaraštį

Remiantis 1976 m. įvykusio ŠALFASS-gos visuotino suvažiavimo nutarimu, sudarytas šis 1977 metų sporto tvarkaraštis:

Slidinėjimas: vasario 19 d. (šeštadienį) 'devil's Elbow Skiling Resort, Bethany, Ont. Praveda ŠALFASS-gos slidinėjimo vadovas Vytenis Čiurlionis.

Krepšinis ir tinklinis: balandžio mėn. 29 — 30 ir gegužės 1 d. New Yorke. Praveda Rytų Sporto apygarda, vad. Irenos Jankauskienės ir talkininkauja Lietuvių Atletų klubas New Yorke.

Lengvoji atletika ir lauko tenisas: rugpiūčio 13 d. (šeštadienį) Toronte. Praveda Kanados Sporto apygarda, vad. Leono Baziliausko.

Plaukimas: laikas ir vieta bus paskelbta vėliau.

Golfas: rugsėjo 3 — 4 d. Chicagoje. Praveda ŠALFASS-gos golfo vadovas Jonas Baris.

Šaudymas: rugsėjo 17 d. Hamiltone, Ont. Praveda ŠALFASS-gos šaudymo vadovas Juozas Usvaltas.

Stalo tenisas ir šachmatai: lapkričio 12 — 13 d. (šeštadienį ir sekmadienį) New Yorke. Praveda Rytų Sporto apygarda, vad. Irenos Jankauskienės.

Kiekvienų pirmenybių tikslus laikas ir vieta bus pranešta vėliau. Visiems sportininkams linkime gero pasiruošimo.

Centro valdyba

G. Puidokienė su Stepo nuotrauka

KREPŠINIS

"PUIDOKAS DAY"

Šį savaitgalį Stepo Puidoko mama dalyvauja Washingtono St. universiteto sporto šventėje, pavadintoje "Puidokas Day". Plačiau apie tai sekantį penktadienį.

IZRAELYJE ŠVENTĖ

Kai Tel Aviv Maccabi krepšinio komanda nusileido Ben — Gurion aerodrome, ją pasitiko ministerių kabineto nariai, didžiulė minia, įvairiaspalvės raketos ore, sveikinimų kalbos. Sutikimas buvo impozantiškesnis, negu bet kokiam užsienio ministeriui.

Ir visa tai tik dėl krepšinio rungtynių pergalės. Mat, Europos taurės varžybose Maccabi žaidė prieš Maskvos CASK ir laimėjo 91 — 79! Rungtynės vyko Belgijoje, nes pirmąjį susitikimą, kaip jau esame rašę, CASK turėjo žaisti Tel-Avive. CASK atsisakė ten vykti ir buvo nubausta tik paprastu pralaimėjimu taškais. Tai pasaulinės krepšinio federacijos prezidento C. Jones nuopelnas (juk jis ir Muencheno olimpiadoje smarkiai prisidėjo prie Sov. Sąjungos pergalės prieš JAV). Antrosios rungtynės dėl šios priežasties buvo paskirtos neutralioje aikštėje.

Žinodami rusų ir žydų santykius, galime susidaryti vaizdą, kad šiose rungtynėse Maccabi žaidėjai atidavė savo širdį ir dar daugiau. CASK komanda pirmauja Sov. Sąjungos pirmenybėse ir savo gretose turi garsų Belovą ir visą pagrindą Sov. Sąjungos krepšinio rinktinės. CASK yra armijos klubas, kurio žaidėjai yra karininkai ir kito nieko nedaro, tik žaidžia krepšinį. Tai 100 proc. profesionalai.

Taip pat rašėme, kad CASK ir Leningrado Spartakas jau spėjo gauti gerų pamokų Italijoje ir Europos taurės varžybose šansų kaip ir neturi. Mat, Vak. Europos, o taip pat ir Izraelio komandose žaidžia po kelis amerikiečius. Tai dar vienas "memo" tiems žinovams, kurie nepajėgė ar nenorėjo atskirti valstybinių rinktinių nuo pavienių komandų.

Tuo pačiu įdomu pastebėti, kad šios rungtynės buvo plačiai aprašytos ir kai kuriuose amerikiečių laikraščiuose. Tuo tarpu, kai jų rinktinės pasirodymas užsienyje vos paminimas, jau nekalbant apie pavienas komandas.

FUTBOLAS

SALĖS PIRMENYBĖS PASIBAIGĖ

Chicagos salės futbolo pirmenybių pagrindinis ratas, užtrukęs septynis savaitgalius, praėjusį penktadienį pasibaigė. Lituanicos — Liths kasininkas, Antanas Viktora, lengviau atsiduso: nebereikės kiekvieną penktadienį rašyti šimto dolerių čekį, kad apmokėtų už komandos žaidimą salėje po 3 dol. ir 33 centus už kiekvieną minutę. Nors jis tuos čekius galėjo lengva ranka rašyti, nes nemokėjo iš savo kišenės ir net nelietė klubo kasos, bet jam darėsi kažkaip sunku: šimtas dolerių už 30 minučių yra vis tiek šimtas dolerių iš kur jie bebūtų. Liths komanda tokiose išlaidžiose pirmenybėse gal ir nebūtų dalyvavusi, jei nebūtų atsiradę penki entuziastingi, finansiškai stiprūs rėmėjai, kurie specialiai tam reikalui paklojo po šimtinę: Vytautas Miceika, Antanas Viktora, Stepas Vainis, Feliksas Lukauskas ir Juozas Venckauskas.

Praėjusį penktadienį Liths vyrai, puikiai sužaidę, laimėjo prieš vokiečių Rams rezultatu 2 : 1, išmesdami juos iš premijuojamos trečios vietos. Abu įvarčius įmušė P. Pikšrys. Mūsų komanda su dviem laimėjimais, dvejom lygiom ir trimis pralaimėjimais užėmė penktąją vietą tarp aštuonių komandų. Pirmą vietą užėmė kroatų Adria, su kuria mūsiškiai sužaidė 1 : 1. Major divizijoje pirmą vietą laimėjo taip pat kroatų komanda Croatans, kurių garbės narių nuo senų laikų yra naujasis Chicagos meras Michael Bilandic.

Mūsų komandos vadovo G. Bielskaus nuomone, Liths galėjo drąsiai užimti trečiąją vietą, nes pirmenybes pradėjo gerai ir užbaigė gerai. Pirmenybių viduryje komanda perdaug pasitikėjo savim ir galimas laimėti rungtynes prieš Serbians ir Flyers, pralaimėjo. Žinoma, mūsų komandos pastiprinimui irgi vietos buvo.

Pirmenybės dar pratęstos 4 savaitgaliams. Liths komanda savo vietą užleido kitiems, nes be stiprios savo žiūrovų paramos dalyvavimas nuostolingas. Kroatų komandos uždirbs nemažai, nes jų žiūrovai sudarė masę.

FUTBOLO AZARTAS

— Prieš porą savaičių Gvatemalos miestelyje Santa Barbara futbolo rungtynių žiūrovai labai nepatenkinti savo komandos pralaimėjimu prieš svečius — armijos komandą, po rungtynių ją užpuolė mašetėmis (ilgais, panašiais į kardą, peiliais). Vienas žaidėjas ir keturi žiūrovai žuvo.

— Ispanijos futbolo sąjunga įsakė visiems didiesiems klubams savo stadijonus apjuosti tvoromis ir grioviais (panašiai, kaip P. Amerikoje).

— Ispanijoje sakoma, kad pralaimėjimo priežastys yra trys: arba vėjas buvo per stiprus, arba saulė per karšta, arba bažnyčioje uždegtos žvakės laimėjimui buvo per trumpos.

AKLŲJŲ ŠUO TEISĖJUI

Neseniai vienam futbolo teisėjui Lyon'e į namus buvo pasiųstas anoniminis pranešimas nuvykti į nurodytą vietą ir pasiimti aklųjų šunį. Rašte buvo pabrėžyta: Monsieur, paskutiniu metu mačiau keletą jūsų teisėjaujamų rungtynių. Jūs puikiai žinote visas taisykles, bet kas link jūsų matymo ir daiktų atskyrimo, tai turiu suabejoti. Todėl prašau, priimkite iš asmens, kuris nori tik gero, kaip dovaną, puikiai ištreniruotą šunį akliesiems. Jis padės jums, ir visiems iš to bus nauda".

Vytautas A. Krikščiūnas

TENISAS

GERULAITIS LAIMI

Ocean City tarptautiniam turnyre V. Gerulaitis laimi pirmą vietą ir 32,000 dolerių. Pirmame rate jis įveikia Charles Passerell 6 — 2, 4 — 6, 6 — 4, toliau čekų meisteri Jan Kodes 6 — 2, 6 — 3, pusfinalyje paklupdo trečią geriausią žaidėją pasaulyje, garsųjį Ilie Nastaze 2 — 6, 6 — 1, 6 — 2 ir pagaliau finale susitinka Amerikos Davis Cups žaidėją Robert Lutz. Tūkstančiams televizijos žiūrovų stebint, praeito šeštadienio popietę jis pralaimi pirmąjį setą 4 — 6, tačiau antrajame ir trečiajame, puikiai servuodamas, jis užvaldo tinklą ir nesunkiai laimi 6 — 2, 6 — 4.

J. Jankauskienė ir Pr. Gvildys, kurie rūpinasi šių metų sporto žaidynėmis New Yorke.

ŠEIMYNINIS TURNYRAS CHICAGOJE

Šį šeštadienį Wimbledo klubo aikštėse įvyks pirmasis šeimų mišraus dvejeto turnyras. Šalia jo tuo pačiu metu vyks ir paprastas "round robin" tiems, kurie negali dalyvauti turnyre. Stebėtinai daug užsiregistravo, ir bus įdomu matyti, kiek posakis, kad šeimos, kurios žaidžia kartu, gyvena kartu, yra efektingas ir mūsų tarpe.

Favoritais reiktų laikyti L. Ragą su dukra Laura, kuri trupučiuką paūgėjo ir padarė didžiulę pažangą. Rimčiausi varžovai bus tikriausiai Stankaičiai ir Duttons. Tačiau netikėtumų reikia tikėtis.

Pradžia lygiai 8 val. vakaro.

ŽINIOS IŠ NEW YORKO

Bravo New Yorko lietuvių Atletų klubas! Bravo už drąsą, organizacinius sugebėjimus ir inspiraciją mūsų jauniems stalo tenisininkams! Šiais laikais surengti stalo teniso turnyrą mūsų tarpe jau reikia nemaža drąsos. Atletų klubas surengė turnyrą, be abejo pirmąjį tokio masto mūsų tarpe, kuriame dalyvavo ne tik lietuvių žaidėjai iš Rytų apygardos, bet ir svečiai amerikiečiai ir dar vieni iš pačių geriausių Amerikoje. Viso 140 žaidėjų!

Jaunių ir jaunučių klasėj, tiek berniukų, tiek mergaičių, pergales nusinešė jaunieji Danutė ir Paulius Gvildžiai. O juos jau atseka dar dvi Gvildytės — Roma ir Rita. Taip kad Gvildžių pavardė mūsų stalo tenise skambės dar ilgus metus. Vyrų ir moterų klasės priklausė amerikiečiams. Vyrų klasėje laimėjo gerai žinomas Amerikoje Errol Resek, o moterų Alice Sonne, Amerikos rinktinės žaidėja ir ketvirta šiuo metu Amerikoje.

Kaip žinome, mūsų krepšinio ir tinklinio pirmenybės šiemet įvyks New Yorke balandžio 29, 30 ir gegužės 1 d. Atsimename puikiai, kaip 1974 m. New Yorkas pravedė žaidynes — organizacija buvo pasigėrėtina. Šios žaidynės yra pasiruošimo ženkle pasaulio lietuvių žaidynėms Toronte sekančiai metais. Jau sudarytí visi komitetai. Globos komitete skamba tokios pavardės, kaip gen. konsulas A. Simutis, Vliko pirm. dr. K. Valiūnas, A. Vakselis, dr. V. Vygantas ir kt. O organizacinio ir varžybinio komitetų sąrašuose matyti Pr. Gvildys, J. Jankauskienė, J. Gasiliūnas, S. Prapuolenis, A. Šimkus ir eilė kitų, kurie garantuoja žaidynių pasisekimą.

IŠ OKUPUOTOS LIETUVOS

— Tinklinyje Kaune baigėsi pirmos lygos pirmenybių pirmais ratas. Kauno Dinamo tinklininkės po sunkios pradžios pagaliau įsižaidė ir laimi prieš Kišinovą 3 — 0 ir prieš Taliną 3 — 1. Lentelėje toje grupėje kaunietės stovi trečioje vietoje.

— Rankinio pirmenybių pirmasis ratas baigėsi Rygoje. Kaip jau žinome, Šiaulių Tauras su-

(Nukelta į 4 pusl.)

LIETUVIŲ OPERA

Charles Gounod

5 v. opera

Romeo ir Julija

SPEKTAKLIAI 1977 m. kovo 26 d., 8 val. vakare
kovo 27 d., 3 val. popiet
balandžio 3 d., 3 val. popiet

Marijos mokyklos auditorijoje, Chicago, Illinois

Diriguoja — ALEKSANDRAS KUČIŪNAS
Dekoratorius — James Maronek

Bilietai MARGINIUOSE, 2511 W. 69th St.

Bilietų kainos: parteryje — $12.50, 10, 8, 6;
balkone — $11, 7.50, 5.

Paštu užsakantieji, prašomi prisiųsti čekį, įrašant Lithuanian Opera ir pasinaudoti šia atkarpa:

LITHUANIAN OPERA
6905 So. Artesian Ave.
Chicago, Illinois 60629

Prašau prisiųsti ..... bil. po ..... dol. ..... spektakliui
Prašau prisiųsti ..... bil. po ..... dol. ..... spektakliui
Vardas ir Pavardė _____
Adresas _____
_____
Telefonas _____

DRAUGAS

THE LITHUANIAN WORLD-WIDE DAILY
Second class Postage paid at Chicago, Illinois. Published daily, except Sundays, Legal holidays, days after Christmas and Easter by the Lithuanian Catholic Press Society

Subscription Rates: $30.00 — Chicago, Cook County, Illinois and Canada. Elsewhere in the U.S.A. $28.00. Foreign countries $31.00.

Pašto išlaidas mažinant, pakvitavimai už gautas prenumeratas nesiunčiami. Ant DRAUGO prie kiekvieno skaitytojo adreso, gavus iš jo mokestį, atžymima, iki kada skaitytojas yra užsimokėjęs.

DRAUGO prenumerata mokama iš anksto

	metams	6 mėn.	3 mėn.
Chicago, Cook apskr.			
ir Kanadoje	$30.00	$17.00	$12.00
Kitur J.A.V.	28.00	16.00	11.00
Užsienyje	31.00	19.00	13.00
Savaitinis	20.00	13.00	7.00

● Redakcija dirba kasdien 8:30 — 4:30, šeštadieniais 8:30 — 12.00.
● Administracija dirba kasdien nuo 8:30 iki 4:30, šeštadieniais nuo 8:30 iki 12:00.
● Redakcija straipsnius taiso savo nuožiūra. Nesunaudotų straipsnių nesaugo. Juos grąžina tik iš anksto susitarus. Redakcija už skelbimų turinį neatsako. Skelbimų kainos prisiunčiamos gavus prašymą.

Tel. PR 8-3229
DR. ANNA BALIUNAS
AKIŲ, AUSŲ, NOSIES IR GERKLĖS LIGOS
2858 West 63rd Street
Valandos pagal susitarimą

DR. K. G. BALUKAS
Akušerija ir moterų ligos
Ginekologinė Chirurgija
6449 So. Pulaski Road (Crawford Medical Building). Tel. LU 5-6446
Priima ligonius pagal susitarimą.
Jei neatsiliepia, skambinti 374-8004.

DR. VL. BLAŽYS
PLAUČIŲ IR VIDAUS LIGOS
Marquette Medical Center
6132 So. Kedzie Avenue
Val.: pirmad., antrad. ir ketvirtad. 6 iki 7:30 val. vakaro.
Šeštad. nuo 1 iki 3 val.
Pagal susitarimą.
Ofiso telef. WA 5-2670
Rezid. tel WAlbrook 5-3048

Tel. Ofiso HE 4-5849, rez. 388-2233
DR. PETER T. BRAZIS
GYDYTOJAS IR CHIRURGAS
2434 West 71st Street
Val.: pirm., ketv. 1 iki 6 v. popiet. Antrad., penktad. 1-5, treč. ir šeštad tik susitarus.

Dr. Ant. Rudoko kabinetą perėmė
DR. EDMUND E. CIARA
OPTOMETRISTAS
2709 West 51st Street
Tel. — GR 6-2400
Val.: pagal susitarimą: pirmad. ir ketv. 1-4 ir 7-9; antrad. ir penkt 10-4; šeštad. 10-3 val.

Ofs. tel. 735-4477; Rez. 246-2839
DR. E. DECKYS
GYDYTOJA IR CHIRURGĖ
specialybė — Nervų ir Emociinės ligos
CRAWFORD MEDICAL BUILDING
6449 So. Pulaski Road
Valandos pagal susitarimą.

Rezid. tel — GI 8-6873
DR. W. M. EISIN-EISINAS
AKUŠERIJA IR MOTERŲ LIGOS
GINEKOLOGINĖ CHIRURGIJA
6132 So. Kedzie Ave. WA 5-2670
Valandos pagal susitarimą. Jei neatsiliepia skambinti: MI 2-0001.

DR. A. B. GLEVECKAS
GYDYTOJAS IR CHIRURGAS
Tel. — BE 3-5893
Specialybė Akių ligos
3907 West 103rd Street
Valandos pagal susitarimą

Ofiso tel. — PR 8-2220
DR. JANINA JAKŠEVIČIUS
JOKSA
VAIKŲ LIGOS
2656 West 63rd Street
Pirmad., antrad., ketvirtad. ir penkt. nuo 12 iki 2 val. ir nuo 5 iki 8 val. vak. Šeštad. nuo 1 iki 4 val

Ofs. PO 7-6000, Rez. GA 3-7278
DR. A. JENKINS
GYDYTOJAS IR CHIRURGAS
3844 West 63rd Street
Valandos pagal susitarimą

DR. K. A. JUCAS
DERMATOLOGIJA — CHIRURGIJA
5214 No. Western Avenue
1062 No. Western Avenue
Tel. atsakomas 12 valandų
489-4441 — 561-4605

Įstaigos ir buto tel. 652-1381
DR. FERD. VYT. KAUNAS
BENDROJI MEDICINA
1407 S. 49th Court, Cicero
Kasdien 10-12 ir 4-7
Išskyrus treč. ir šešt.

DR. P. KISIELIUS
GYDYTOJAS IR CHIRURGAS
1443 So. 50th Ave., Cicero
Kasdien 1-3 val. ir 6-8 val. vak. išskyrus trečiadienius.
Šeštadieniais 12 iki 4 val. popiet.

Tel. REliance 5-1811
DR. WALTER J. KIRSTUK
Tel. ofiso ir buto: OLympic 2-4159
(Lietuvis gydytojas)
3925 West 59th Street
Val.: pirmad., antrad., ketvirtad. ir penktad. nuo 12-4 va., popiet ir 6-8 val. vak. Treč. ir Šeštad. uždaryta.

DR. IRENA KURAS
GYDYTOJA IR CHIRURGĖ
KŪDIKIŲ IR VAIKŲ LIGOS SPECIALISTĖ
MEDICAL BUILDING
7156 South Western Avenue.
Valandos: Kasdien nuo 10 val. ryto iki 1 val. popiet.
Ofiso tel. RE 7-1168; rezid. 239-2919

Ofs. HE 4-1818; Rez. PR 6-8801
DR. J. MEŠKAUSKAS
GYDYTOJAS IR CHIRURGAS
Specialybė vidaus ligos
2454 West 71st Street
(71-os ir Campbell Ave. kampas)
Val.: pirmad., antrad., ketvirtad. ir penktad. 3 iki 7 v. p. p. Tik susitarus.

OPTICAL STUDIO
VIOLETA KAROSAITĖ
7051 So. Washtenaw. Tel. 778-6700
Pritaiomi akiniai pagal gydytojų receptus.
Didelis akinių rėmų pasirinkimas.
Val.: pirm., antr., penkt. 10-5:30
Ketv. 1-8 v. vak. Šešt. 10-4 v. p. p
Trečiadieniais uždaryta.

Telef. — 282-4422
DR. ROMAS PETKUS
AKIŲ LIGOS — CHIRURGIJA
Ofisai:
111 NO. WABASH AVE.
4200 NO. CENTRAL AVE.
Valandos pagal susitarimą.

DR. FRANK PLECKAS
(Kalba lietuviškai)
OPTOMETRISTAS
2618 W. 71st St. — Tel. 737-5149
Tikrina akis. Pritaiko akinius ir "Contact lenses"
Val. pagal susitarimą. Uždaryta treč.

DR. LEONAS SEIBUTIS
INKSTŲ, PŪSLĖS IR PROSTATO CHIRURGIJA
2656 W. 63rd Street
Val. antrad. nuo 1-4 popiet ir ketv. nuo 5-7 vakare.
Ofiso tel. 776-2880, rez. 448-5548

DR. J. J. SIMONAITIS
GYDYTOJAS
Adresas 4255 W. 63rd Street
Ofiso telef. RE 5-4410.
Rezidencijos telef. GR 6-0617
Val.: pirmad., antrad. ketvirtad. ir penktad. nuo 1 iki 3 val. popiet.

DR. VYT. TAURAS
GYDYTOJAS IR CHIRURGAS
Bendra praktika ir moterų ligos
Ofisas ir rez. 2652 W. 56th St.
Tel. PRospect 8-1223
Ofiso val.: pirm., antr., treč. ir penkt. nuo 2-4 val. ir 6-8 v. vak. Šešt. 2-4 p. p. ir kitų laikų susitarus.

Ofiso tel. HE 4-2123, namų GI 8-6196
DR. V. TUMASONIS
CHIRURGAS
2454 West 71st Street
Val.: pirm., antrad., ketv. ir penktad. 2-5 ir 6-7 — iš anksto susitarus.

Tel. ofiso PR 6-6446
DR. F. C. WINSKUNAS
GYDYTOJAS IR CHIRURGAS
3107 West 71st Street
Valandos: 1-6 val. popiet.
Treč. ir šeštad. pagal susitarimą.

Ofiso tel. 586-3166; namų 636-4800
DR. PETRAS ŽLIOBA
GYDYTOJAS IR CHIRURGAS
6234 S. Narragansett Ave.
Val. pirm., antr., ketv. ir penkt. 2-7
Šeštadieniais pagal susitarimą

Karo kriminalistai ir

MELAGINGI KALTINIMAI LIETUVIŲ TAUTAI

Paskutiniu laikotarpiu JAV-se yra padidėjęs dėmesys tautinėms, čia daugiau vadinamoms etninėms, grupėms, ir amerikiečiai rodo palankumo, vertindami kiekvienos tautybės kultūrinį įnašą.

Šioje bendroje srovėje nelauktai įnešė nedarnumo dienraštis "Chicago Daily News" vasario 5-6 d. išspausdindamas laiškų skyriuje anonimišką inicialais Mrs. B.B pasirašytą laišką, kur lietuviai ateiviai vadinami "profesionalai žudikai". Pažymima, kad "lietuviai benradarbiautojai (su naciais) atvirai rodė pasididžiavimą savo troškimu žydų kraujo", sakoma, kad lietuviai, lenkai, gudai ir ukrainiečiai po karo dėl to negrįžo į namus. Jie bijojo, nežinodami, ką tautiečiai su jais padarys, nes "lietuvių egzekuciniai būriai, saujelės esesininkų vedami, naikino getus" ir t.t.

Laikraštis atsakomybę už tokį laišką, žinoma, paliks jo autorei, kuri pasisako esanti žydė, tačiau nuo laikraščio redakcijos pareina, ar tokie laiškai spausdintini ar ne. Nė viename kitame dienraštyje mes panašaus laiško nematėme. Galima suprasti žydų skausmą, kada tiek daug milijonų jų išžudė, galima pritarti minčiai, kad kaltininkai turi būti surasti ir nubausti, bet tas viskas neduoda teisės visus lietuvius taip žiauriai ir neteisingai kaltinti. Jau Vokietijos stovyklose buvo gana kietas pabėgėlių sijojimas, ir visi žino, kad lietuviai, viską palikę bėgo ne todėl, kad jie bijojo kokios bausmės už nusikaltimus, bet todėl, kad tiek daug tūkstančių visai nekaltų lietuvių buvo ištremta ir nužudyta. Negali būti žiauresnio ir neteisingesnio kaltinimo tautai, kaip skelbti juos profesionalais žudikais ir ištroškusiais žydų kraujo. Net negirdėjome, kad kas visą vokiečių tautą taip kaltintų, nors iš jų tarpo buvo iškilę visko kaltininkai naciai, nuo kurių ir patys lietuviai labai daug nukentėjo areštais, kalinimais, kankinimais koncentracijų stovyklose.

*

Kad minėtas šlykštus, šmeižtu persunktas laiškas "Daily News" dienrašty nebuvo tik pripuolamybė, rodo ir tolimesni įvykiai. Tas pats dienraštis vasario 19-20 d. (vėl savaitgalio laidoj) išspausdino jų korespondento Izraelyje Jay Bushinsky pasikalbėjimą su Pennsylvanijos kongresmanu Joshua Eilbergu, nuvykusiu į Izraelį. Eilbergas kaltina JAV įstaigas, kodėl nepagreitina "medžioklės prieš nacius"? Jis pažymi, jog Sov. Sąjungos prokuroro pavaduotojas Maliarov pažadėjęs leisti atvykti liudininkams į JAV arba leisti liudininkus apklausinėti nuvykus į Sovietų Sąjungą. Dabar JAV-se esą apie 100 imigravusių tokių nacių.

Naciai yra nusikaltę prieš daugelį tautų ir niekas jų negina, juo labiau jų negina lietuviai. Tačiau iš kitos pusės ko gi verti tie siūlomi sovietiški liudytojai? Labai gerai atsimename, kaip Sovietų Sąjungos teismuose įvairūs asmenys, gelbėdami savo šeimas ar kitokio teroro paveikti, yra patys nekaltai apsikaltinę, prisipažinę kaltais nepadarytuose nusikaltimuose. Reikia paskaityti puikų naujausią amerikiečio H. Smith veikalą "The Russians". Autorius kelerius metus gyvenęs Rusijoje kaip "New York Times" korespondentas, mokėdamas rusiškai, surinko daugybę faktų, kaip Sovietų Sąjungoje artimiausi draugai bijo tiesą liudyti gindami įtariamus bičiulius. JAV ir Teisingumo departamentai labai gerai šią padėti žino ir komunistų siūlomais liudininkais ne todėl nepasitiki, kad nori apginti kaltuosius, bet todėl, kad nenori dar daugiau pasmerkti nekaltų. Jų jau ir taip daug yra pasmerkę ir išžudę komunistai.

*

Tame pat vasario 19-20 savaitgalio numery "Daily News" reporteris Charles Nicodemus recenzuoja H. Blumo knygą "Wanted: The Search for Nazis in America". Čia sakoma, kad autorius "atskleidžia gėdingą JAV Teisingumo departamento skandalą, nesistengiant išrauti nacius iš mūsų tarpo", kad Imigracijos ir natūralizacijos departamento bylos tuo klausimu "juda su ledynų lėtumu" ir pasisako, kad "Daily News" imasi "prožektorių šviesa atkreipti dėmesį į karo nusikaltėlius" ir šioje srityje daro pastangas.

Karo nusikaltėlių niekas nenori ginti. Jie turi būti atsakingi prieš teisingumo įstaigas, ar jie būtų lietuviai ar būtų žydai, bendradarbiavę su naciais ar su komunistais. Tačiau nei dėl nusikaltusių lietuvių kriminalistų negali būti kaltinama visa lietuvių tauta, nei dėl nusikaltusių žydų kriminalistų negali būti kaltinama visa žydų tauta. Žinome, kad reporteris Charles Nicodemus yra paskirtas rinkti medžiagą apie nusikaltimus nacių okupacijos metu. Tą uždavinį jau eilė mėnesių jis darbščiai atlieka. Jam sudarytos sąlygos panaudoti plačias galimybes, neišskiriant nė telefoninių pasikalbėjimų tiesiog su Tel Avivu. Bet ir šiame darbe lauktume platesnio objektyvumo. Prieš lietuvius jau buvo skelbiami pakartotini kaltinimai. Tačiau Nicodemus yra gavęs platesnių paaiškinimų iš lietuvių. Iki šiol "Daily News" skiltyse tie jam lietuvius pateikti faktai nebuvo panaudoti.

*

Pačioje Chicagoje gyvena daugybė lietuvių, kurie, rizikuodami savo laisve ir gyvybe, yra išgelbėję nemažai žydų. Mes jų liudijimus tuojau galime parūpinti. Jei ieškoma karo nusikaltėlių, nė vieni jų neturi būti privilegijuoti. Atsimintina, kad yra JAV-se daug lietuvių, kurie buvo labai žiauriai tardyti komunistams talkininkavusių žydų ar kurie gali paliudyti, kaip tos tautybės žmonės dalyvavo nekaltų lietuvių trėmimuose.

Svarbiausia, pavienių moralinių kriminalistų nusikaltimų negalima primesti jokiai visai tautai, ar tai lietuviams žydams ar amerikiečiams. Nereikia ignoruoti ir heroiškų pastangų gelbint persekiojamuosius. Tokių faktų apstu. Štai, Stefanija Vilkauskienė už žydų globą buvo Gestapo suimta ir kalinta Kauno kalėjime. Leonas Garkauskas, gyvenęs Obelių gatvėje Nr. 11, už žydų globą buvo Gestapo suimtas ir kalintas Kauno kalėjime. Petras Mingaila, gyvenęs Vilijampolėje, už žydams teikiamą pagalbą buvo Gestapo suimtas ir sušaudytas Kauno 9-me forte drauge su jo globotais žydais. Adv. J. Dabrila už slėpimą iš geto pasišalinusių žydų buvo Gestapo areštuotas įkalintas Kauno kalėjime. Jablonskis, globojęs eilę iš geto pasitraukusių žydų, buvo 1942 m. kovo mėn. drauge su savo dviejų asmenų šeima Gestapo suimtas ir išgabentas. Jo likimas nežinomas. K. Markevičius, gyvenęs Kaimelio kaime, už Motkio Levjušo slėpimą buvo Gestapo suimtas. Jo likimas nežinomas, spėjama, kad buvo sušaudytas. Galima pažymėti, kad "Daily News" krypsta į gerąją pusę, vasario 23 d. įsidėjęs atsakymą iš lietuvių pusės.

Laisvajame pasaulyje yra gal šimtai žydų, kuriuos nacių laikais išgelbėjo lietuviai. Norint paruošti jų liudijimais paremtą brošiūrą, buvo kreiptasi į daugelį iš jų gyvenančių JAV-se, Kanadoje, Izraelyje. Deja, iš jų atsakymas dar laukiamas.

J. Pr.

ŠVIETIMO DARBĄ TĘSIANT

Pasikalbėjimas su nauju LB Švietimo tarybos pirmininku Bronium Juodeliu

Išrinkus JAV LB VIII-ją tarybą, keitėsi krašto valdyba, ir 1976 m. gale atėjo nauji žmonės vadovauti ir Švietimo tarybai Jau prasidėjus 1976-77 mokslo metams, LB Švietimo tarybos vadovavimą perėmė Bronius Juodelis, profesinis pedagogas, ilgametis skautų vadovas, užbaigęs sėkmingai praėjusios V Tautinių šokių šventės vadovavimą. Jam sudarius 24 asmenų LB Švietimo tarybą ir priėmus visų narių darbus nusakančius nuostatus, paprašėme pirmininką pasidalinti turima informacija.

— Kokios aplinkybės jus paskatino perimti LB Švietimo taryos vadovavimą?

— Tikėjimas lietuvybės išlaikymo reikalingumu laisvajame pasaulyje ir gyvybinis reikalas tęsti Lietuvos laisvės atstatymo darbą, tam paruošiant mūsų jaunąją kartą, buvo pagrindinis motyvas perimant lituanistinio švietimo darbo vadovavimą JAV. Pažiūrėjus į šiam darbui reikalingas kvalifikacijas, atrodė, kad bent dalį jų turiu. Lietuvišką gimnaziją baigęs 1947 m., komercinės administracijos studijas pradėjau Tuebingene, Vokietijoj, ir jas baigiau Illinois universitete bakalauro laipsniu. Po to jas tęsiau Illinois universitete, o 1964 m. perėjau į pedagoginį fakultetą, jį baigdamas su cenzuoto mokytojo diplomu. Pradėjus administracines pareigas Chicago Board of Education, atsirado reikalas tęsti aukštesnes pedagogikos studijas, kurias vakarais baigiau magistro laipsniu 1972 metais. Sekančiais metais perėjęs į Chicagos valstybinę aukštesniąją komercijos mokyklą dėstytojo ir administratoriaus pareigoms, šį darbą dirbu iki šiol. Gaunamas pedagoginis patyrimas tinka ir lituanistinėms mokykloms, prie to prijungiant turėtą mokytojo darbą Lemonto lituanistinėje mokykloje ir dabar einamas pedagogikos — psichologijos dėstytojo pareigas Pedagoginiam lituanistikos institute. Daug patyrimo gavau ir Skautų Brolijoje, per 30 metų eidamas įvairias vadovo pareigas iki vyriausiojo skautininko. Lituanistinio švietimo darbą labiausiai vertinu tarp kitų darbų ir tikiu, kad verta jam skirti visą nuo kasdienio darbo atliekantį laiką.

— Kaip vertinate atliktus LB Švietimo tarybos darbus, kokie ateities planai?

— Nuo pirmųjų lituanistinių mokyklų JAV įsteigimo 1949 — 1950 metais yra atliktas milžiniškas darbas lituanistinio švietimo srityje. Kiek —vėliau prie Lietuvių Bendruomenės įsteigta Švietimo taryba sėkmingai atliko lituanistinio —švietimo planavimo, programų sudarymo, priemonėmis aprūpinimo ir bendrų reikalų koordinavimo darbą. Su finansine pagalbą jai į talką atskubėjęs Lietuvių —fondas lituanistinį švietimą sustiprino ir įgalino išleisti vadovėlius —beiskaitinius, kuriais naudojasi mūsų mokyklos JAV, Kanadoje, Australijoje, Pietų Amerikoje, Anglijoje ir Vokietijoje. Sisteminga, pastovi ilgametė lituanistinių mokyklų bei švietimo tarybos veikla, kaip ta kasdieninė duona, retai buvo minima spaudos puslapiuose, nes darbas vyko kas šeštadienį, tyliai, ramiai, be sensacijų, be didelių minėjimų. Daug buvo atlikta naujų mokytojų paruošime, sėkmingai veikiant Pedagoginiam —lituanistikos institutui ir pedagoginiams kursams keliose lietuvių kolonijose. Per dešimt metų Švietimo tarybos ruoštos mokytojų ir jaunimo studijų savaitės vasaros metu rodo intensyvų darbą lituanistinio švietimo išlaikyme.

Pastovus švietimo darbas lituanistinėje mokykloje rišasi su pastoviais darbo planais ir Švietimo taryboje, kur pagrindines veiklos gaires sudaro planavimas, koordinavimas, aprūpinimas mokslo priemonėmis, inspektavimas, —lėšų lietuviškam švietimui ieškojimas, informacija, mokytojų paruošimas. Nuolat reikia peržiūrėti programas ir tobulinti naujas vadovėlių laidas, reikia stiprinti tautinių šokių ir dainų lavinimą, reikia išplėsti vaikų darželių veiklą, reikia programų ir —vadovėlių lietuviškai nekalbantiems, reikia gauti lėšų iš amerikiečių įstaigų, reikia išleisti naujus skaitinius, o svarbiausia — reikia padidinti lituanistines mokyklas lankančių skaičių, kuris nuolat mažėja.

Kartu noriu priminti, kad šios vasaros mokytojų studijų savaitė įvyks rugpiūčio 14-21 dienomis Dainavos stovykloje. Į ją kviečiami visi mokytojai, tėvų komitetų nariai ir jaunimas, besirengiąs mokytojo darbui

— Kaip pavyko sudaryti Švietimo tarybą šiems planams įgyvendinti?

— Susidarius Švietimo darbo planus, pasirodė, kad reikalingas gausus darbininkų skaičius. Su džiaugsmu galiu pasakyti, kad pavyko sukviesti 24 —labai potencialius švietimo darbuotojus, tarybą —gerokai atjauninant. Mano pavaduotojas —Robertas Mačiulis yra 30 m. amžiaus profesionalas, administracinį darbą dirbantis aukštesnėje valstybinėje Chicagos mokykloje ir turintis vedėjo teises ir mogistro laipsnį iš mokyklų administracijos. Sekretorius yra tik ką baigęs teisių mokslus daktaro laipsniu, jau patyręs aukšt. lituanistinės mokyklos mokytojas Rimas Černius. Kiti Švietimo tarybos nariai yra patyrę švietimo —darbuotojai: kun. J. Vaišnys, D. Bindokienė, L. Germanienė, S. Jonynienė, J. Juknevičienė, J. Matulaitienė, I. Pemkuvienė, S. Petersonienė, J. Bagdonas, A. Dundzila, A. Kareiva, J. Masilionis, A. Masionis, I. Medziukas, J. Plačas, P. Pupius, F. Strolia, laukiamas kun. A. Saulaitis ir informacijos komisijos nariai: V. Būtėnas, J. Janušaitis ir A. Juodvalkis. Beveik visi yra baigę aukštąjį mokslą, įvairaus amžiaus, įvairių pažiūrų, kas padeda surasti geriausius sprendimus, atitinkančius mūsų bendruomenės įvairią šeimą.

— Amerikiečių mokyklų išlaikymui visą laiką trūksta lėšų. Kaip sekasi sutelkti lėšas, reikalingas lituanistiniam švietimui?

— Panašumas labai didelis. Ir mes, kaip amerikiečiai, šaukiame, kad nėra pinigų, bet mokyklos veikia. Pagrindinai jas išlaiko mokinių tėvų sutelktos lėšos, aukos ir Lietuvių fondo suteikiama parama. Lituanistinį švietimą finansiškai remia Lietuvių Bendruomenės apylinkės, apygardos ir kitos mūsų organizacijos. Gražų pavyzdį rodo Lietuvių —Tautinis akademinis sambūris Chicagoje, eilę metų remiantis Pedagoginį lituanistikos institutą. Šiais metais dvidešimt sambūriečių sumetė po šimtinę ir institutui įteikė 2000 čekį. Gražų pavyzdį parodė ir Illinois Lietuvių gydytojų sąjunga, tūkstantinę skirdama LB Švietimo tarybai. Ačiū jiems visiems. —Finansinė parama galėtų ateiti ir iš daugelio kitų organizacijų, nes kas gi yra svarbesnio už lituanistinį švietimą, kuris ruošia darbininkus ateities visiems lietuviškiems darbams. Kas yra svarbiau už paruošimą naujų kadrų lietuviškos kultūros išlaikymo ir Lietuvos laisvės atstatymo darbe, dabartiniams darbininkams įkeliavus į amžinybę? —

Kadangi LB Švietimo taryba yra inkorporuota Illinois valstijoje, dėsime pastangas šiais metais gauti IRS "Tax Exempt" statusą. Šis statusas suteiks galimybę gauti lėšų lietuviškam švietimui iš JAV valdžios fondų. Sumažinus mokinių tėvų išlaidas, kurios reikalingos patalpoms, mokslo priemonėms ir menkai mokytojų kompensacijai, atsiras daugiau entuziazmo mokyklų lankyme ir naujų mokytojų ar administratorių suradime.

— Koks yra šiandieninis lituanistinių mokyklų skaičius JAV ir kokia reikalinga talka?

— Šiais metais visose didesnėse —lietuvių kolonijose —JAV veikia 30 lituanistinių mokyklų su 240 mokytojų ir 2000 mokinių. Vien tik Chicagoje ir jos priemiesčiuose veikia 9 mokyklos, Montessori nameliai ir Pedagoginis lituanistikos institutas (40 studentų). Jas lanko 1040 mokinių. Mokinių skaičius kitose lietuvių kolonijose yra nedidelis ir per eilę paskutinių metų mažėja. Mokinių iškritimo ar jų į mokyklą nesiuntimo priežasčių yra daug ir įvairių. LB Švietimo taryba neturi priemonių šiai problemai spręsti. Tam reikalinga LB apylinkių valdybų, visų —lietuviškų organizacijų, visų lietuvių talka, kad mūsų jaunimas lankytų lituanistines mokyklas, nes jų lankymas dabar duos lietuvybės darbuotojus ateityje.

M. Jakaitis

Jaunieji Clevelando Grandinėlės šokėjai, atlikę dalį programos Clevelande vasario 13 d. Nuotr. Vl. Bacevičiaus

Adrianos Jocytės koncerte Clevelande susitikę: V. Rociūnas, Adrianos motina Jocienė, M. Lenkauskienė ir St. Barzdukas. Nuotr. Vl. Bacevičiaus

LABORATORIJA BE LABORANTŲ

Dabar viena atsakingiausių ir daugiausia darbo reikalaujančių sričių medicinoje — analizės būtinumas. Dešimtys tūkstančių laborančių kasdien atlieka milijonus mediciniškų analizių.

Pastaraisiais metais Anglijoje sukurtas kraujo, šlapimo, stuburo smegenų skysčio analizių automatas. Vienas toks automatas — kaip nemaža klinikinė laboratorija. Vienu metu galima į automatą įdėti 100 mėginimų, o per valandą jis atlieka 300 analizių. Stengiantis išvengti atsitiktinų klaidų, kiekviena analizė daroma du kartus, skaičiavimo įrenginys apskaičiuoja rodiklių vidurkius, o spausdinantis prietaisas pateikia gydytojui informaciją.

Mšk.

SIBIRAS – TREMTINIŲ KAPINYNAS

Sibiro tremtinės atsiminimai

25

— Tegul sakai pilvas susitraukia lyg tabako bliozė, — juokiasi Žalienė.

— Gal ir tavo tiesa, Miliute. Vadavozais dirbant, šeimininkė mums pakišdavo kartais, pripliupindavom tos sriubos, pilvas jau kaip būgnas, o vis tiek alkanas jautiesi ir gana.

— Na matai, aš tau sakau, klausyk mano patarimo, — vis apsilaižydama pasakoja patenkinta Miliutė. Apskritas lyg obuoliukas jos veidelis šypsosi. Dešimtį metų baigia atsėdėti, o visada linksmutė, visada su šypsena.

Vakarienės negavusios, taip apsiraminusios sumigom. Tik ant rytojaus gavom patalynę ir, suvarę į barakus, išdalino kalinio numerius, įsakė tuoj pat užsisiūti ant kupros. Visi kalinio rūbai turi būti numeruoti. Pastebėtas be numerio — baudžiamas karceriu. Čia režimas tai ne 30-toj kolonoj. Vakare visus barakus užrakino, kalėjimas kalėjime. Smirdi paraškė — išmatų statinė. Šimtas bobelių — ne juokai, taip prismirdina orą, kad rytą, ypač viršuje, nėra kuo kvėpuoti. Galva susvaigus, širdį pykina. O ir zonoje oras degėsiais pasmirdęs, aplink kažkur dega miškai.

Etapą išskirstė po naujas brigadas. Tik mes trys lietuvės — Miliutė, Stefanija ir aš — labai apsidžiaugėm patekusios į vieną baraką. Lageryje taip ir stengiasi, kad žmonės nesusidraugautų: kilnodami iš barakų, komplektuodami brigadas, vis maišo žmones be jokio kito reikalo.

27-ta kolona — sliudos fabrikas. Čia tas pats darbas ir štrafnos, tik cechai dvigubai didesni kaip 30-toj. Dviem galais, per vidurį kontrolierių kambarys, svėrykla ir žėručio sandėlys.

Šią savaitę mūsų brigadą išvedė į naktinę pamainą. Ceche dirba keli šimtai moterų. Kad neužmigtų, dainuoja, kalbasi... cechas užia kaip bičių avilys.

Mūsų brigadininkė vilnietė Liaščik puikiai moka lietuviškai. Malonu, kai tarp to įvairaus kalbų mišinio išgirsti lietuvišką žodį.

Prasidėjus pertraukai pas mane atėjo Miliutė.

— Kaip tau, vaikuti, sekasi?

— Et, štrafna garantuota. Naktinė pamaina mane pribaigia. Apsnūdus, miegas piauna... O dieną neužmiegu...

— Einam į kiemą pavaikščioti, miegus išblaškysim, kad ir šalta, vis tiek einam, — vadina mane. — Gurkštelėsim gryno oro, žėručio dulkių prisiryjam, net gerklėje kartu, ech... — kosėdama tempia mane nuo stalo.

— Aš jau ir taip kojų nejaučiu, o lauke visai suragosiu...

— Je, brezentiniai batai... o, tur būt, ir škerpetkų neturi? — pasilenkusi apžiūrinėdama mano kojas, sako Milė. — Megzti juk moki?

— Tai kas iš to, siūlų neturiu...

— Ot bėda! Siūlų neturi... Ogi nupiauk adijalo galą ir nusimegsi.

— Tai kad...

— Visos taip daro, lyg nežinai. Einam, — vėl tempia mane, — patrepsėsime, atšilsi.

Jau buvom beeinančios, kai staiga užgeso šviesa, cechas paskendo visiškoj tamsoj.

— Sėskim, kur čia eisi, dar akis išsibadysim. Še kėdė, sėsk, kad sakau!

— Ot būtų gerai, kad neužsidegtų, taip tingiu dirbti, — sako ji. —Ar tavo darbas praėjo kontrolę?

— Nepastebėjau, greičiausiai — ne.

— Elektra užsidegė, bet šviečė taip silpnai, negalėjome dirbti. Dauguma snaudė stalus apsikniaubę.

— Ką mes dabar veiksim? Papasakok ką nors, — sako Miliutė, atsisėdus šalia manęs.

Nežinau kodėl staiga aš prisiminiau jos tėviškę.

— Girdėjau, kad tavo gimtinė Žiežmariuose, ar ne?

— Aa...

— Esu kartą anais gerais laikais ten buvusi pas... na, pas vieną girininką vardinių baliuje...

— Gal pas Juodvalkį?

— Ne, ne pas jį.

— Juodvalkis pas mano mamytę gyveno. O... puikus ir, kaip reta, ambicingas bernas. Atsimenu didelę istoriją, tuo laiku sukėlusią grandiozišką sensaciją.

— Papasakok, jau man ir miegas išdulkėjo, — prašau Miliutę.

— Na, gerai — apsilaižė lūputes, taip ji buvo įpratusi, ir pradėjo pasakoti:

— Atvažiavo į kaimą netoli miestelio jauna mokytoja. Kalbėjo, kad mergina buvusi graži, labai rietusi nosį. Mūsiškis girininkas per vieną balių, susipažinęs su ja, stengėsi užkariauti jos širdį. Visą vakarą šokinėjo apie ją, o mokytoja pasijuokusi iš jo sakydama pažįstamiems, kad toks piemuo jos visai nedomina. Išgirdęs jaunikaitis, žinoma, baisiai įsiuto ir pasižadėjo jai atkeršyti. Mano mamytei pasakė: "Na, atminkite, ponia, piemuo kiaulei kirs per ausį".

— O tu ar didelė tada buvai?

— Maža varliūkštė, na, gal kokių septynerių metukų...

(Bus daugiau)

DETROITO ŽINIOS

LIET. JAUNIMO SĄJUNGOS DETROITO SKYR. ŽINIOS

— Vasario 19 d. Michigano respublikonų konvencijoje Detroite Algis Zaparackas buvo perrinktas partijos ketvirtojo vicepirmininko pareigoms. A. Zaparackas nugalėjo oponentą Mike Kimbers 1100 balsų prieš 361. A. Zaparacko rinkiminei kampanijai vadovavo Lietuvių Jaunimo sąjungos skyriaus Detroito nariai. Prie jo pergalės prisidėjo Regina ir Rita Garliauskaitės, Danutė Veselkaitė, Rusnė Baltrušaitytė, Aura Ošlapaitė, Linas Mikulionis, Ramunė Mikulionytė, Rimas Kasputis, Jonas Marcišauskas ir Viktoras Nakas.

— Kovo mėnesio 5 d. Dievo Apvaizdos parapijos kultūros centre įvyks Lietuvių Jaunimo sąjungos Detroito skyriaus susirinkimas. Pradžia 6 v. v. Bus išrinkta Detroito skyriaus valdyba ir aptarti veiklos planai. Po susirinkimo visi eisime į kino teatrą.

— Balandžio 2 d. įvyks Jungtinių Amerikos Valstybių lietuvių Jaunimo sąjungos tarybos rinkimai. Kiek bus tarybos nariai iš Detroito naujojoje taryboje, priklausys nuo kandidatų ir balsuotojų skaičių. Norintys kandidatuoti į JAV LJS tarybą turi pranešti Viktorui Nakui prieš kovo 6 d. (Telef. 645-5926)

V. Nakas

PLATINAMA ĮDOMI KNYGA

Detroito universitetas praneša, kad yra išleista knyga apie nacionalizmą Sovietų Sąjungoje ir rytų Europoje, kurioje 42 specialistai visapusišku žvilgsniu nagrinėja etnines ir tautines problemas. Knyga yra 4 dalių, 534 puslapių ir pavadinta "Nationalism in the USSR & Eastern Europe in the era of Brezhnev & Kosygin". Leidėjas George W. Simmonds. Knygos kaina minkštais viršeliais 6.95 dolerių, kietais — 12 dol. Šios knygos 100 —egz. platinti yra gavęs Detroito Lietuvių Organizacijų centras.

TRUMPAI

— Amerikos Lietuvių Balso radijo klubo narių visuotinas susirinkimas yra šaukiamas vasario 27 d. 12 val. šv. Antano parapijos kavinėje. Bus senosios valdybos pranešimai ir naujosios rinkimai. Jei reikiamas narių skaičius nesusirinktų, 12.15 val. susirinkimas bus teisėtas bet kuriam narių skaičiui esant. Po susirinkimo dalyviai bus vaišinami kavute ir pyragaičiais.

— Kovo 6 d. 12 val. Kultūros centre įvyks dr. Leono Bajorūno paskaita "Didieji ežerai Amerikos ūkyje". Paskaitą pailiustruos skaidrėmis. Visi lietuviai kviečiami paskaitoje dalyvauti ir susipažinti su ežerų istorija, jų grožiu ir paslėptais turtais. Įėjimas į paskaitą nemokamas. Po paskaitos bus trumpas inžinierių ir architektų susirinkimas.

— Bendruomenės solidarumo mokestį renka Vacius Lelis, Česys Šadeika ir Stasys Garliauskas. Mokestis bus intensyviai renkamas kovo ir balandžio mėnesiais.

— Dievo Apvaizdos ir Šv. Antano parapiečiams rekolekcijų laikas yra numatytas Verbų savaitgalyje 4 dienas.

— Vakaronė su rašytoja Ale Rūta ir pianiste Raimonda Apeikyte yra numatyta balandžio 2 dieną Kultūros centre. Rengia Detroito ir WWindsoro —Lietuvių fronto bičiuliai.

— Žurnalistas Vladas Selenis, išgyvenęs sunkią operaciją ir didelius pavojus gyvybei, pradeda palengvėle atsigauti, ir tikimasi, kad netrukus grįš į savo namus.

— Antanas Kakanauskas, nuolatinis "Draugo" skaitytojas ir organizacijų rėmėjas, sulaukęs gražaus amžiaus, dar džiaugiasi gera sveikata. Šiuo metu išvyko į Phoenix, Arizoną pailsėti.

— Petras Padolskis, didelis lietuviškos spaudos ir sporto rėmėjas, susilpnėjus sveikatai, gydosi namuose ir pasitraukė iš biznio.

— Juozas Salinis, didelis lie. organizacijų bei vienuolynų rėmėjas, susilpnėjus regėjimui, vis dar skaito "Draugą" ir kitus katalikiškus laikraščius.

S. G-kas

Svečiai A. Jocytės koncerte Clevelande. Nuotr. Vl. Bacevičiaus

CLEVELAND, OHIO

IŠTIESKIME PAGALBOS RANKĄ

Gavėnios metu pradedame Religinės šalpos aukų rinkimą. Pernai Clevelande buvo surinkta 2800 —dol. Religinės šalpos darbai ir uždaviniai didėja. Tikimės, kad ir šiais metais Clevelando ir jo apylinkės lietuviai jos darbus parems.

Nuoširdžiai dėkojame visiems aukotojams už iki šiol parodytą geraširdiškumą, laukiame ir šiais metais jūsų aukos. Taip pat kviečiame iki šiol neprisidėjusius jungtis prie šio prasmingo šalpos darbo.

Aukas paštu (čekius, adresuotus Lith. Cath. Religious Aid) prašome siųsti: Mrs. O. Žilinskas, 1840 Coronia —Dr., Lyndhurst, Ohio 44124 arba atiduoti per Rel. Šalpos rinkliavas abiejose lietuvių parapijose.

Religinės šalpos globėjai Clevelande: kleb. kun. Balys Ivanauskas, kleb. kun. Gediminas Kijauskas.

Religinės šalpos komitetas

Detroito ateitininkų suruoštame baliuje. Matyti dr. K. Keblys, dr. J. Pikūnas, Al. Astašaitis ir komp. D. Lapinskas. Nuotr. J. Urbono

SPORTO APŽVALGA

(Atkelta iš 2 pusl.)

rinko 5 taškus ir iš 10 komandų atsistojo 4-je vietoje. Antrasis ratas netrukus prasidės Šiauliuose. Tauras turėtų nesunkiai kvalifikuotis finalinei 6 komandų grupei.

— **Ledo rutulio** lygis kyla ir žaidėjų skaičius auga. Ir nenuostabu. Elektrėnai turi dirbtino ledo aikštę ir joje neseniai vyko 5 komandų turnyras. Žalgirio pirmoji komanda netikėtai nugali Nemuną net 7 — 2, bet pralaimi savo antrajai komandai 2 — 0. Su šia netikėta pergale Žalgirio II komanda po trijų varžybų dienų atsistojo pirmoje vietoje.

— **Stalo teniso** Lietuvos jaunių pirmenybės vyko Mažeikiuose. Pirmykščiai meisteriai nepajėgė pateketi net į finalinę aštuoniukę. Pergalę nusinešė 14-metis Z. Rusakevičius iš Vilniaus, didžiausia pirmenybių staigmena. Mergaičių grupėje laimėtoja išėjo J. Bilinauskaitė iš Kauno.

— **Krepšinyje** jau prasidėjo II-sis ratas moterų klasės aukščiausioje lygoje. Vilniaus Kibirkštis po pirmojo rato 4-je vietoje, šį ratą pradėjo nelabai sėkmingai. Po lengvos pergalės prieš Maskvos SIM 120 — 90, Kibirkštis puikiai kovoja prieš meisterį Rygos TTT. Pirmąjų kėlinį laimi 33 — 31, gerai uždengdamos aukštąją Semionovą, tačiau antrasis kėlinys priklauso Rygai, kuri laimi 65 — 55. Pralaimi ir prieš Maskvos Dinamo 84 — 66. Laimėjimo nebuvo tikėtasi, nes Dinamo šiuo metu neparastos formos ir galinti pasigirti pergale prieš Rygos TTT 86 — 82. Paskutinėse rungtynėse Černiavicuose Kibirkštis gerai sukovojo prieš Penzos Spartaką, laimėdamas 93 — 87.

Vyrų grupėje Kauno Žalgiris renta prieš Maskvos CASK 114 — 96, kuri šiuo metu lentelėje pirmauja. Žalgiris stovi aštuntoje vietoje ir kažin ar bepajėgs situaciją bent kiek pagerinti. Juk praeitais metais su komanda atsisveikino garsusis M. Paulauskas, o šiuo metu jai sudiev pasakė ir komandos kapitonas Algimantas Žukauskas. 13 sezonų jis buvo komandos kovos simbolis su puikiu šuoliu ir geru tolimu metimu. Jis kilęs iš Telšių, kaip ir ilgamečiai sąjungos rinktinės žaidėjai St. Stonkus ir K. Petkevičius.

ŠACHMATAI

— **Vasario 26 d. Luzerne** savo 12 partijų mačą pradeda pasaulio kandidatai Mecking (Brazilija) — Polugajevskis (Sov. S.). Šio mačo rengėjai (šveicarai), norėdami sukelti daugiau sensacijos, kvietė garsųjį Amerikos dm Bobby Fischerį atvykti į tas rungtynes, siūlydami $10.000 atlyginimo. Fischeris atsiliepė iš Californijos (gyvenvietė slepiama), kad jis siūlymo nepriima.

—Žinomas **šachmatų meisteris** Shelby Lyman, N. Y., kuris 1972 komentavo per TV Fischerio — Spaskio rungtynes dėl pasaulio titulo, o dabar veda šachmatų skyrių vienam iš N. Y. laikraščių, vasario 17 skambino šių eilučių autoriui į Bostoną, teiraudamasis smulkesnių žinių apie pasaulio kandidatų mačus ir Fischerio telegramos tekstą, skelbtą Zuericho dienraštyje. Fischerio prabilimas po keturių metų — nemaža sensacija.

— **Costa del Sol** tarpt. turnyre Ispanijoje, po aštuonių ratų pirmavo trys: Rumunijos dm Gheorghiu, JAV dm Robert Byrne ir tm iš Californijos L. Cristiansen,, turėdami po 5½ taško.

— **Pereiti metai** buvo gana sėkmingi Lietuvos šachmatininkams. Jauni vyrai: kaunietis P. Ragelis, vilnietis G. Pešina ir kitas vilnietis G. Rastenis tapo šachmatų meisteriais. Studentų ir moksleivių komandos žaidė sąjunginėse baigmės rungtynėse. D. Jakimavičius laimėjo Estijos jaunių atviras p-bes, pralenkęs pusšimtį Estijos, Latvijos, Moldavijos, Leningrado ir kt. varžovų. Meistriškai sužaidė Rastenis "Olimpinių vilčių" turnyre. 15-metis Kauno moksleivis M. Mankus surinko tame turnyre 4 taškus iš patyrusių meisterių.

Kazys Merkis

CLASSIFIED GUIDE

IŠNUOMOJAMA — FOR RENT

Išnuomojamas OFISAS
2455 W. 79 St. $100.00 mėn. Apšildymas ir oro vėsinimas.
Skambint 434-8297

Išnuom. 6 kamb. apšild. butas, gražioj vietoj. Suaugusiems. Be gyvulių. HE 4-0290

DĖMESIO

NAMŲ APSITVARKYME
Ruošiatės ką perstatyti, pakeisti, atnaujinti. Garažą. Viduje ar iš lauko namo. Rūpinatės? Visuomet čia Jums su patyrimu, už prieinamą kainą padės, skambinant po 6-tos v. v. vakaro
Telefonu 476-3950

LIETUVOS AIDAI
RADIJO PROGRAMA
Penktad., 9:30 iki 11 v. vak.
Iš WOPA — 1490 AM banga
Sekmad. 9:30 iki 10 v. ryto
iš WJOB — 1230 AM banga
KAZĖ BRAZDŽIONYTĖ, vedėja
2646 W. 71 St., Chicago, Ill. 60629
Tel. (312) 778-5374

FLORIDA
ST. PETERSBURG BEACH
GULF ASSOCIATES REAL ESTATE
MLS REALTOR
Veronica Jakusovas, Realtor
Parduodamas 26 vienetų motelis — $295,000. Du butai po du miegamus, visi su virtuvėm.
12 vienetų motelis — $165,000. — Dviejų miegamų gyvenamas butas, kiti 8 su virtuvėmis, 3 po vieną kambarį.
4-rių butų apartamentinis namas — $75,000.
Vieno miegamo "condominium", pilnai apstatytas ant Gulf of Mexico — $19,900.
Minėti pirkiniai randasi **St. Petersburg Beach.**
Taip pat turime gyvenamų bei prekybai gerų pirkinių.
813-367-1791
6705 GULF BLVD.,
ST. PETERSBURG BEACH,
FLA. 33706

10% — 20% — 20 pigiau mokėdami už apdraudą nuo ugnies ir automobilio pas
FRANK ZAPOLIS
8208½ West 95th Street
Chicago, Illinois
Telef. GA 4-8654

NAMŲ APŠILDYMAS
Taisau senus ir sudedu naujus pečius. Pigiai išvalau taipgi alyvinius ir perdirbu dėl dujų. Įdedu vandens šildytuvus. Kreiptis
A. BANYS — tel. 447-8806

MOVING
SERENAS perkrausto baldus ir kitus daiktus. Ir iš toli miesto leidimai ir pilna apdrauda.
TEL. — WA 5-8063

SOPHIE BARCUS
RADIJO ŠEIMOS VALANDOS
Visos programos iš WOPA.
Lietuvių kalba: kasdien nuo pirmadienio iki penktadienio 12:30 — 1:00 val. popiet. — Šeštadienį ir sekmad. nuo 8:30 iki 9:30 v. ryto
Telef.: HEmlock 4-2413
1490 A. M.
7159 So. MAPLEWOOD AVE.
CHICAGO, ILL. 60629

THE FORTY YEARS OF DARKNESS
★
Apie istorinius lietuvių kovos metus
Parašė **Dr. Juozas Valšnora**
Į anglų kalbą išvertė
Juozas Bulevičius
Ši įdomi knyga gaunama DRAUGE
Kaina $2 Kietais viršeliais — $3

REAL ESTATE

BEVERLY SHORES, IND.
Gražus 9 kambarių namas. 3 vonios. Centr. oro vėsinimas. Michigan ežero Sand dunose. Kaina **$83,000.00**
Skambint 219—872-4621

ŽIŪRĖKITE
Didžiulis, gražiausias 2-jų butų mūras Marquette Pke. patogiausioje gatvėje. Prieš 16 metų moderniam žmogui statytas. Įmokėti apie $15,000.
2 aukštų mūras apt. plačiame sklype prie Marquette Pke. už Kedzie. Virš $5,500.00 lengvų pajamų metams. Paveldėjimas ir šeimos turto padalinimas. Užteks įmokėti $7,000.
Delikatesų pelningam biznui didelis namas, įrengta patalpa ir gražus butas gyventi. 50 p. sklypas, 2 garažai 4-riom mašinom. Už viską įmokėti apie 5,000 dol. Teiraukitės, bus galima pavėlavus Marquette Parke.
Labai graži mūrinė rezidencija 1½ vonios. Sausų pušų beismentas. Karpetai, virtuvės paćiūs, dang priedų. Įmokėti apie $7,000.00 ir galite keltis. Arti 72-os ir Kedzie.
4 butų mūras, 3 auto mūro garažas. Iš gerų rankų, priešais parką. Naujas gazu šildymas ir elektra $8,500 pajamų. Vertas $50,000.
1½ aukšto mūras. 2 auto mūr. garažas Originali 25 metų gera statyba. Erdvūs 2 butai. Senutė nepajėgia turi parduot. Marquette Pke. Pigiai $32,000.
17 metų didelis 2 aukštų mūras ir 2 auto mūro garažas "Radiant" šildymas. Marquette Parke. $38,000.00.
Platus lotas arti Šv. Kryžiaus ligoninės. Pigus.
VALDIS REAL ESTATE
2625 West 71st Street
Tel. 737-7200 arba 737-8594

Parduodamas angliško stiliaus bungalow — 5 kamb., uždaras porčius. Potvynio apsauga. 2 maš. garažas. Arti Pulaski ir Marquette Rd. Skambint 530-2359

Evergreen Parke parduodamas mūr. namas. Šalionas, valgomasis, 3 miegamieji, 1½ vonios. Pilnas įrengtas rūsys. Tuojau galima užimti. Skambint 424-8654

Savininkas parduoda 2-jų butų po 5 kamb. namą Marquette Parke. 68 ir Campbell apyl. **476-6850**

71-os ir Whipple apyl. — 2-jų butų mūr. Visas moderniškas. Gazu apšild. Centr. oro vėsinimas. 2 maš. agaražas. Daug priedų. Susitarimui apžiūrėti skambinkit po 7 v. v. **581-0459.**

Parduodama 7 akrų farma
su modernišku gyvenamu namu. 75 mylios nuo Chicagos. $39,500.
KINDERIS
436-7878 arba 925-9571

Arti 73-čios ir Washtenaw
Puiki 3 miegamų mūr. rezidencija. Didelė virtuvė, valgymui vieta. Nauji riešuto medžio kabinetai. Nauji kilimai. 1½ vonios. Gazu apšild. Įruoštas rūsys. Centr. oro vėsinimas. Nauja potvynio apsauga. Priedai. Geriausias pirkinys bet kur — $31,900.
JANIS REAL ESTATE
Tel. — 925-2788

Budraitis Realty Co.
ĐRAUDĖMAI ĮVAIRIŲ RŪŠIŲ
72 ir Sawyer. 6 kamb. 4 miegamų mūras. "Expandable". Pilnas rūsys. Gazo šiluma. Garažas. — $37,900.
72 ir Talman — 6 kamb. mūro rezidencija. Pilnas rūsys, dalinai įrengtas 2-jų maš. garažas.
66 ir Mozart — 4 miegamų mūr. "expandable". 2 pilnos vonios, įrengtas rūsys, mūr. garažas. $37,000.00.
57 ir Sacramento — 8 butų mūras. Pilnai išnuomotas. Geras investavimas.
42 ir Western. Puikus investavimas. 12 butų mūras. Pilnai išnuomotas. Tik $76,500.
63 ir Austin — Taverna iš 2 butai. Gazo šiluma. Pilnas rūsys. Kaina 5 kartus metinių pajamų.
BUTŲ NUOMAVIMAS
Parinksime nuomininkus
4243 W. 63rd St., tel. 767-0600
Tel. 767-0600

BUTŲ NUOMAVIMAS
Namų pirkimas — Pardavimas
Valdymas
Draudimai — Income Tax
Notariatas — Vertimai
BELL REALTY
J. BACEVIČIUS
6455 So. Kedzie Ave. — 778-2233

Puikus 8 butų mūras. Arti Šv. Kryžiaus ligoninės. Virš $19,000.00 pajamų. Palikimas — lengvai nuperkamas. Geras šilaikytas mūrinis, 3 po 5 k. ir veikiantis biznis. Arti Campbell ir 63 čios g-vės. Virš $500.00 pajamų mėn. Tikrai graži bungalow. 3 mieg. ir valgomasis. Patogus susisiekimas. I vakarus už California ir 63-čios.
ŠIMAITIS REALTY
Insurance — Income Tax
2951 W. 63rd Street — 436-7878

VYRAI IR MOTERYS

BENDRAM FABRIKO DARBUI REIKALINGI
VYRAI IR MOTERYS
Besiplečiančiam "dinette" baldų fabrikui tuojau reikalingi pilnam laikui
*** Assemblers * Packers**
*** Upholsterers * Machine Opers.**
*** Mig Welders**
Dirbti tik dienomis. Puikus atlyginimas. **Bendrovės priedai** — apmokamas sveikatos ir gyvybės draudimas, pensijos planas, 10 apmokamų švenčių ir atostogos.
Kreiptis asmeniškai arba skambint
458-1505
DOUGLAS FURNITURE CORP.
6517 S. Central Ave., Chicago, Ill.

HELP WANTED — MOTERYS
Ieškoma moteris vaiką daboti mūsų namuose nuo pirmadienio iki penktadienio. Be nakvynės.
Telef. — 424-5597

MISCELLANEOUS

SIUNTINIAI Į LIETUVĄ ir kitus kraštus
NEDZINSKAS, 4065 Archer Ave.
Chicago, Ill. 60632, telef. 927-5980

NAMŲ REMONTAS
PRIEINAMA KAINA
Taisau ir naujai įrengiu vonias, virtuves ir naujas lubas. Įrengiu kambarius rūsy. Dažau.
Zigmas, tel. 776-6882 po 6 v. vak.

MARIJA NOREIKIENĖ
VYTAUTAS ŽUKAUSKAS
SIUNTINIAI Į LIETUVĄ
Lėkai pagėdinajamos geros rūšies prekės. Maistas iš Europos sandėlių.
3555 W. 63th St., Chicago, Ill. 60629.
TEL. — WA 5-2787.

VALOME KILIMUS IR BALDUS
Plaunamo ir valkuojamo visų rūšių grindis
J. BUBNYS — Tel. KE 7-5168

M. A. ŠIMKUS
NOTARY PUBLIC
INCOME TAX SERVICE
4239 So. Maplewood, tel. 254-7450
Taip pat daromi VERTIMAI. GIMINIŲ iškvietimai, pildomi PILIETYBĖS PRAŠYMAI ir kitokį blankai.

TAUTVILA
Juozo Kralikausko romanas
Tai yra knyga apie žmogų, kuris savo tėvynėje yra laikomas priešu.
Aplankas Ados Korsakaitės Sutkuvienės. Kaina 4 dol.
Gaunama "Drauge" ir taipgi pas platintojus.

TELEVIZIJOS
MIGLINAS TV
Spalvotos ir Paprastos. Radijai, Stereo ir Oro Vėsintuvai.
Pardavimas ir Taisymas
MIGINAS TV
2246 W. 69th St., tel. 776-1486

Įvairių prekių pasirinkimas nebrangiai iš mūsų sandėlio.
COSMOS PARCELS EXPRESS
SIUNTINIAI Į LIETUVĄ
3323 S. Halsted St., Chicago, Ill. 60608
2501 W. 69 St., Chicago, Ill. 60629
Telef. 925-2737 — 254-3320
V. Valantinas

A. VILIMAS MOVING
Apdraustas perkraustymas Įvairių atstumų
TEL. — 376-1882 arba 376-5996

LIETUVIŠKA VAISTINĖ
2557 W. 69th Street Tel. 776-4363
J. & J. PHARMACY
Vaistai, vitaminai, importuoti kvepalai, gydomos žolės ir t.t.
Važiuojamos kėdės, rementai ir kt., pirkti ar nuomoti;
Nemokamai supakuojame dovanas.
Pristatymas nemokamai
ANGELA ir VYTENIS DIRKIAI savininkai

PASSBOOK SAVINGS...
the best way to save regularly!
5¼% year
Paid and Compounded Quarterly
OUR SAVINGS CERTIFICATES EARN UP TO 7¾%
see us for HOME financing.
AT OUR LOW RATES
WITH REPAYMENT TO FIT YOUR INCOME
INSURED
Mutual Federal Savings and Loan
2212 WEST CERMAK ROAD CHICAGO, ILLINOIS 60608
PETER KARANAUSKAS, President Phone: Virginia 7-7767
HOURS: Mon.Tue.Fri.9-4 Thur.9-8 Sat. 9-1
SERVING CHICAGO AND SUBURBS SINCE 1905

VASARIO 16 MINĖJIMAI

Athol, Mass.

Vasario 16-tos minėjimas, įvykęs vasario 13 d., Šv. Pranciškaus parapijos bažnyčioje prasidėjo iškilmingom mišiom. Klebonas kun. Justinas Steponaitis atlaikė šv. Mišias ir pasakė gražų pamokslą apie savos tautos meilę. Šv. Kazimiero parap. choras iš Brocktono, vadovaujamas komp. Juliaus Gaidelio, giedojo šv. Mišių metu. Bronė ir Kazys Genaičiai nešė dovanas, o Vilimas Višniauskas buvo lektorius.

Antrą valandą parapijos salėj įvyko minėjimas, kuriame dalyvavo apie 150 žmonių. Minėjimą pradėjo V. Višniauskas. Kun. Steponaitis atkalbėjo maldą. Sugiedoti JAV ir Lietuvos himnai.

Kazys Genaitis vėl šiemet parūpino iš Gardnerio mero proklamaciją; taip pat perskaitė Atholio mokyklų direktoriaus James Kelley proklomaciją.

Choras padainavo Maldą už Tėvynę — Gaidelio, Kur giria žaliuoja —Gudavičiaus, Tėviškės laukai — Gaidelio, Žolelė žydėjo —Liaudies daina, Ant kalno klevelis — Banaičio, Augo putinas — Gaidelio, Piovė lankoj šieną — Budriūno, Pasėjau dobilą —Gaidelio, Šiaurės pašvaistė — Sodeikos.

Kalbą pasakė Jūratė Aukštikalnienė, kuri gyvena Quincy mieste, veikia su skautėm Bostone, dainuoja su Brocktono grupe. Yra baigusi Massachusetts universitetą, vokiečių ir rusų kalbas. Turi atsakingą darbą televizijoj 56 t.v. stoty. Jos kalbos tema buvo "Violations of Human rights in Lithuania today". Kalbėtoja šiltai sutikta.

Minėjimas baigtas giesme Marija, Marija. Po minėjimo buvo kavutė.

Jau penki metai, kai Atholio -Gardnerio vyčiai rengia šį minėjimą. Atholio ir Garderio laikraščiai gražiai minėjimą aprašė, išspauzdino ir nuotraukų.

Vyčių 10 kuopa rengiasi minėti savo globėjo Šv. Kazimiero šventę kovo 5 d. Athole. Nariai išklausys šv. Mišias, priims komuniją, o po to bus pietūs restorane. Davidonis yra to parengimo pirmininkas.

Kores.

Rockford, Illinois

Šio miesto lietuviai vasario 20 d. iškilmingai atšventė tautos šventę — Vasario 16-tą. Rockfordo miestas nėra turtingas mūsų tautiečiais. Gal tik vienas kitas šimtas, bet, būdami geri patriotai ir vieningi, nuveikia lietuvybei naudingus darbus. Vien tik pažiūrėjus į jų klubo puošnų pastatą, galima tvirtinti, išskyrus jaunimo centrą Chicagoje, kad jis yra vertingiausias visoje Illinois lietuviškoje valstijoje.

Vasario 16-ją rockfordiečiai ypatingai brangina ir dėlto deda daug pastangų, kad būtų kuo iškilmingiausiai atžymėta. Eilę metų šiame gražiame darbe Chicagos Vytauto Didžiojo rinktinės šauliai jiems maloniai talkininkauja. Dviejuose autobusuose apie šimtinė šaulių, daugiausia uniformuoti, kiti kitokiomis priemonėmis aktvykę, susijungę su vietiniais, iškilmingoje eisenoje nužygiavo į lietuvių Šv. Petro ir Povilo bažnyčią pamaldoms. Pamaldas atlaikė iš Chicagos atvykęs kan. Z. Zakarauskas. Vargininkavo gerai pažįstama buvusi "Dainavos" ansamblio vadovė A. Gaižiūnienė.

Minėjimas prasidėjo 2 val. lietuvių klubo patalpose. Tenka atsiprašyti, kad šiuos žodžius rašantis nesuspėjo užsirašyti visų pavardžių, taip sunkiai dirbusių viską tvarkant. Keletas visgi įstrigo į atmintį — tai Rockfordo šaulių būrio pirm. A. Pocius ir žmona, K. Rutkauskai, Šernai, S. Surantas, G. Špokaitė. Minėjimą pradėjo K. Rutkauskas, kuris prasmingu žodžiu paaiškino, kad viskas vyks abiem kalbom, nes dalyvauja laikraščių reporteriai ir aukšti miesto pareigūnai, kuriems lietuvių kalba nesuprantama. Paprašė minėjimą pravesti jauną ir gerai sugebantį S. Surantą.

Buvo įneštos vėliavos, paprašytas lietuvių parapijos klebonas tarti žodį. Klebonas nėra lietuvis, bet, kaip atrodo, gerokai yra prasilaužęs į lietuviškumą. Nepriklausomybės aktui perskaityti buvo pakviesta grakšti lietuvaitė G. Špokaitė. Į akto garbės sargybą G. Špokaitė pasikvietė kūrėjus savanorius, kurių Rockforde yra trys: Bronius Nekrašius, Bronius Daukšis ir dėl negalavimo negalėjęs minėjime dalyvauti Vincas Keršys.

Pagrindiniu kalbėtoju buvo pakviestas vadinamas Sibiro kankinio vardu J. Kreivėnas. Reikia pasakyti, kad Kreivėnas kalbėtojo kvalifikacijų neturi ir todėl nieko pamokančio nepasakė. Visus didžiai nustebino Adelės Latonienės atrastas deimančiukas — keturios sesutės: Teresėlė, Marytė, Nastutė ir Verutė Bilitavičiūtės ir broliai — Petras ir Antanas Kivėnai. Petrui okompanuojant akordeonu, sesutės ir Antanas padainavo Partizanų dainą — L. Šimučio, Kokiais keleliais aš nukeliausiu — Alg. Modesto, Drugelis lankoj — Vaitkevičiaus ir Lauksiu tavęs — Garbulskio.

Po gerai nuteikusios puikios meninės programos visi buvo pakviesti vaišėms. Stalai apkrauti gėrybėmis, malonus lietuvaičių patarnavimas. Buvo didelis pasigėrėjimas šiuo puikiu pabendravimu. Kelionė po tiek gražių įspūdžių buvo linksma ir maloni.

J. Yla

Wilkes Barre, Pa.

Lietuvos nepriklausomybės šventė buvo paminėta vasario 16 d. 11:30 v.r. ir vakare 7:30 v. Radijo "WYZZ" FM Center radijo bangomis. Stoties direktorius Mr. D. Evans trumpoj kalboj papasakojo apie imperialistų kląstingą Lietuvos okupaciją, deportacijas, žudymus. Priminė, kad lietuviai laisvame pasaulyje susirinkimuose ir bažnyčiose iškilmigai mini Vasario 16-ją — Lietuvos nepriklausomybės atstatymo šventę su ypatingu širdies pakilimu, su viltimi, kad Lietuva vėl atgaus laisvę. Po D. Evans kalbos skambėjo Lietuvos himnas. Išskirtina padėka tenka J.S. Lopatto (jr) - Plymouth, Pa., Ford automobilių verslininkui, šio Vasario 16-sios paminėjimo sponsoriui. (v)

New Britain, Conn.

Vasario 13 d. LB New Britaino apylinkė surengė Lietuvos nepriklausomybės 59 metų atsikūrimo ir 724 metų Lietuvos karalijos (nuo 1253-čių metų) minėjimą, kuris praėjo labai puikiai.

Iš ryto, 10:30 val., Šv. Andriejaus lietuvių bažnyčioje vyko pamaldos. Prieš šv. Mišias įneštos vėliavos, lydint gražiam, tautiniais rūbais apsirengusiam, jaunimo būreliui. Mišias laikė ir pamokslą pasakė klebonas kun. Jonas Rikteraitis. Lektorius buvo Boleslovas Semaška, kuris šia proga parašė ir eilėraščių; jų vieną, gana gražų, klebonas kun. J. Rikteraitis išspausdino sekmadienio biuletany.

Šv. Mišių metu giedojo Šv. Andriejaus lietuvių choras. Sugiedojo Lietuviais esame mes gimę ir pabaigoj JAV ir Lietuvos himnus.

Antroji minėjimo dalis vykos parapijos salėje antrą val. p.p. Čia minėjimą pradėjo LB apylinkės pirm. Vincas Vilčinskas ir paprašė minėjimą pravesti Juozą Raškį, kuris prie garbės stalo pakvietė atvykusius žymius svečius: kleboną kun. Joną Rikteraitį, miesto merą Matthew Avitabile, valstijos senatorę Nancy Johnson, miesto atstovą aldermaną Walterį Clebowicz (ukrainietis) ir naujuosius svečius iš Lietuvos — tai Praną ir Algirdą Brazinskus.

Klebonas kun. J. Rikteraitis sukalbėjo invokaciją. Virginija Liudžiūtė perskaitė gubernatorės Ella Grasso proklamaciją. Paskui visi svečiai, iškilmių vadovo Juozo Raškio pakviesti, tarė žodį: pasveikino lietuvius šios garbingos šventės proga ir palinkėjo, kad Lietuva vėl būtų laisva — kad kuo greičiau išsivaduotų iš rusų — komunistų žiaurios okupacijos.

Ilgesnę kalbą pasakė Algirdas Brazinskas. Jis puikiai nušvietė visą savo ir tėvo kelią iš žiaurios rusų — komunistų okupacijos, kol pateko į laisvę, į Turkijos valstybę. Visoj savo kalboj buvo labai tikslus, suminėjo labai smulkmeniškai visas tas vietas, įvykių datas, kur dažnai gręsė juodviem patekti į labai didelius pavojus. Tačiau tik stebuklai ir Dievo pagalba išgelbėjo juodu. Turkų valdžia buvo palanki juodviem, tad jų likimas buvo vis kreipiamas gerojon pusėn.

Žinoma, čia daug yra prisidėję ir šio krašto lietuviai, kurie padėjo juodviem patekti į laisvę ir į šį laisvės ir laimės kraštą.

Visiems, padėjusiems ir dabar dar jų likimą tebetvarkantiems lietuviams kalbėtojas Algirdas ir Pranas Brazinskai širdingai padėkojo.

Iškilmių vadovas Juozas Raškys padėkojo merui Matt. Avitabile, kad jis leido virš miesto valdybos rūmų iškelti Lietuvos vėliavą, kuri ten plevėsavo šeštadienį ir sekmadienį.

Meninėj programos daly moterų choras, diriguojamas muz. Roberto Kelly, pritariant kanklėmis dirigento motinai Valinčiūtei —Kelly, puikiai padainavo dvi dainas: Kur Nemunėlis — Dauguva ir Stovėu ar parimus.

Paskui 8 berniukai, Juozo Raškio išmokyti, gražiai pašoko mikitą.

Po to 14 mergaičių, Virginijos Bliūdžiūtės išmokytos, pašoko tris tautinius šokius: noriu miego, kalvelį ir lenciūgėlį. Visiems tautiniams šokiams akordenonu akompanavo Romas Butrimas.

Vyrų choras, diriguojamas ir pianu akompanuojamas muz. R. Kelly, padainavo Mūsų kuopa, Grąžinkit laisvę ir Tėvynės maršas.

Pagaliau mišrus Šv. Andriejaus choras, diriguojamas muz. R. Kelly, puikiai padainavo: Oi, toli, toli, Oi, kad išauštų Merguželė, lelijėle, Malda už tėvynę ir JAV ir Lietuvos himnus.

Už visas gražiai padainuotas dainas choras iš publikos susilaukė daug ir ilgų aplodismentų.

Prieš minėjimą ir per pertrauką salėje buvo renkamos aukos. Viso aukų surinkta 527 dol. Ateinantį sekmadienį laisvinimo reikalams dar bus renkamos aukos ir bažnyčioje.

Po minėjimo visi dalyviai buvo pavaišinti kava ir pyragaičiais.

Jonas Bernotas

Adriana Jocytė, koncertavusi Clevelande, su Pasaulio Lietuvių jaunimo s-gos Clevelando skyriaus nariais, rengusiais šį koncertą. Matyti N. V. Lenkauskaitės, J. Joga ir Ugnelė Stasaitė. Nuotr. Vl. Bacevičiaus

Gėlės visoms progoms
BEVERLY HILLS GĖLINYČIA
2443 WEST 63rd SREET
Telefonai: PR 8-0833 ir PR 8-0834
Taip pat naujoji Barbaros ir Gene Drishių krautuvė.
THE DAISY STORE
9918 Southwest Hwy, Oak Lawn,
Tel. 499-1318

INDIVIDUALUS DARBO LAIKAS ĮMONĖJE

Varšuvos darbo įmonėje "Teva" daromas įdomus eksperimentas. Jau antri metai, kai darbininkai čia dirba pagal individualų laiką. Kiekvieno darbininko atidirbtos valandos skaičiuojamos ne kasdien, o tik mėnesio pabaigoje. Kitaip tariant, vieną dieną galima dirbti ilgiau, kitą — trumpiau.

Tiesa, kai kurių apribojimų yra. Pavyzdžiui, visi turi būti savo vietose nuo 9 iki 1 valandos. Darbo laiką, sunaudotą asmeniniams reikalams, būtina "grąžinti" per sekantį mėnesį.

jm

LIETUVIŲ TEATRO FESTIVALIS

Kanados LB krašto valdybos kultūros skyrius praneša, kad IV-as lietuvių dramos festivalis įvyks Toronte.

Š. m. gegužės 20 d. 7:30 v. v. festivalio atidarymas, Hamiltono "Aukuras" stato Balio Sruogos "Pavasario giesmę", 3 v. lyrinę dramą.

Gegužės 22 d. 3:30 val. Toronto "Aitvaras" stato S. Pilkos "Žemės rojus", 3 v. komediją.

Gegužės 28 d. 3:30 val. Cicero vaidintojų būrelis stato K. Runimo "Laisvės kaina", 2 v. drama.

Gegužės 28 d. 7:30 val. Los Angeles vaidintojų sambūris stato B. Pūkelevičiūtės "Palikimas", 3 v. drama.

Gegužės 29 d. 4 val. Chicagos vaidintojų vienetas stato A. Kairio "Didysis penktadienis", 3 v. komedija.

Po visų vaidinimų įvyks žymenių įteikimo vakaras. Žymenys bus paskirstyti taip:

Už geriausiai paruoštą veikalą, už geriausią vaizdinį pastatymą (dekoracijos, rūbai), 3—4 už vedamo vaidinimo atlikimą (aktorius, aktorė), 5—6 už antraeilio vaidmens atlikimą (aktoriui, aktorei). Taip pat bus pagerbti kolektyvo režisieriai ir vadovai.

Kad kultūros skyriui gerai pavyktų įvykdyti IV dramos festivalį, reikalinga mielų tautiečių visokeriopa parama ir dėmesys. Kviečiami visi gausiai dalyvauti visuose pastatymuose, tuo paremsite visų mėgėjų teatrų didelį pasišventimą ir įvertinsite teatro darbą.

Kultūros skyrius džiaugiasi, turėdamas savo tarpe pajėgių žmonių, kurie padeda suruošti šį festivalį, aukodami savo laiką ir sugebėjimus. Bet to negana. Susiduriame su didelėmis išlaidomis: (kaip salių nuomos, kelionių išlaidos, reklamos, leidinėlio spausdinimo ir t. t.). Reikalinga visų parama. Aukotojų pavardės bus įrašytos į IV dramos festivalio spausdinamą leidinį. Aukas prašome siųsti: A. Mingėla, 183 Napier St., Hamilton, Ont. L8R - 1S9.

SVEIKATOS DIREKTORIUS

Illinois universiteto Medicinos centro visuomenės sveikatingumo dekanas dr. P. Q. Peterson paskirtas Illinois Sveikatos departamento direktorium.

DEŠIMTS METŲ MIRTIES SUKAKTIS

A. A.

VLADAS PETKUS

PETKEVIČIUS

Mūsų mylimas tėvelis mirė vasario 27, 1967. Minint šią liūdną sukaktį bus atnašaujamos šv. Mišios T. Jėzuitų koplyčioje vasario 26 d., 10 val. ir kovo 20 d., 11 val.

Maloniai prašome gimines, draugus ir pažįstamus prisiminti a. a. Vladą Petkų savo maldose.

Vaikai: Aldona, Zenonas ir Romas

PUIKI DOVANA ŠVENČIŲ IR KITOMIS PROGOMIS
ŠV. RAŠTO NAUJOJO TESTAMENTO
ANTRA LAIDA
—Išleido—
LIETUVIŲ KUNIGŲ VIENYBĖ
Mecenatas — Prel. Juozas Karalius
Naujasis Testamentas yra praktiško formato įrištas kietais viršeliais. Vertimas padarytas gražia lietuvių kalba. Mecenato dėka laida parduodama priimama kaina.
Gaunama "DRAUGO" knygyne
Kaina — $5.00
Illinois gyventojai prašomi pridėti 50 centų mokesčiams ir persiuntimui. (Kitur gyvenantieji pridėkite 25 centus).
Gera proga visiems įsigyti Naująjį Testamentą. Siųskit užsakymus
DRAUGAS
4545 West 63rd Street
Chicago, Illinois 60629

Mylimai motinai mirus,
KUN. PIJŲ BRAZAUSKĄ
ir artimuosius nuoširdžiai užjaučiame.
Aleksandra Gylienė
Aldona ir Antanas Minelgai
Birutė ir Paulius Gyliai
Olympia, Washington

PETKUS
MARQUETTE FUNERAL HOME
TEVAS IR SŪNUS
TRYS MODERNIŠKOS KOPLYČIOS
2533 West 71 St. Tel. GRovehill 6-2345-6
1410 So. 50th Ave., Cicero TOwnhall 3-2108-9
AIKŠTĖ AUTOMOBILIAMS STATYTI

MAŽEIKA & EVANS
Laidotuvių Direktoriai
6845 SO. WESTERN AVENUE
TRYS MODERNIŠKOS
AIR-CONDITIONED KOPLYČIOS
MASINOMS VIETA
REpublic 7-8600 REpublic 7-8601

EUDEIKIS
LAIDOTUVIŲ DIREKTORIAI
DOVYDAS P. GAIDAS ir GERALDAS F. DAIMID
TRYS MODERNIŠKOS KOPLYČIOS
4330-34 South California Avenue
Telefonai LA 3-0440 ir LA 3-9852
4605-07 South Hermitage Avenue
Telefonas — YArds 7-1741-2

LAIDOTUVIŲ DIREKTORIAI
Lietuvių Laidotuvių Direktorių Asociacijos Nariai
ANTANAS M. PHILLIPS
TOMAS ir LAURYNAS LABANAUSKĄS
3307 SO. LITUANICA AVE. Tel. YArds 7-3401
STEPONAS C. LACK (LACKAWICZ) ir SŪNŪS
2314 W. 23rd PLACE Tel. VIrginia 7-6672
2424 W. 69th STREET Tel. REpublic 7-1213
11029 Southwest Highway, Palos Hills, Ill. Tel. 974-4410
PETRAS BIELIONAS
4348 SO. CALIFORNIA AVE. Tel. LAfayette 3-3572
POVILAS J. RIDIKAS
3354 SO. HALSTED STREET Tel. YArds 7-1911
JURGIS F. RUDMIN
3319 SO. LITUANICA AVE. Tel. YArds 7-1138-39
VASAITIS - BUTKUS
1440 SO. 50th Ave., CICERO, ILL. Tel. OLympic 2-1003

APLINK MUS

× **Kultūrinės vakaronės** metu Jaunimo centro kavinėj šiandien kalbės prof. J. Puzinas.

× **Pokalbis su poetu Tomu Venclova,** liečiant disidentus, išeivijos literatūrą, jo paties situaciją ir kultūrinį gyvenimą okupuotoje Lietuvoje, bus spausdinamas rytoj kultūrinio priedo puslapiuose.

× **Jonas P. Kedys,** svečias iš Australijos ir ten leidžiamo "News Digest - International" žurnalo redaktorius, šį šeštadienį, vasario 26 d., 7 val. vak. Jaunimo centro svetainėje skaitys paskaitą "Tolimųjų Rytų politika". Paskaitos pasiklausyti kviečiami visi besidomį politiniais klausimais.

× **Sol. Laimos Stepaitienės** ilgai lauktos plokštelės įrašai jau yra atlikti. Plokštelėje įdainuoti lietuvių ir tarptautinių kompozitorių kūriniai lietuvių kalbos vertimuose, kuriuos daugiausia paruošė pati solistė. Plokštelė pasirodys šių metų vasarą.

× **LB Lemonto apylinkės valdyba** skelbia spaudos vajų Lemonto apylinkės lietuviams ir jį pradeda šį šeštadienį Lemonto Maironio lituanistinės mokyklos patalpose. Vajaus vykdytojas yra Romas Kronas, Jr. Jis priims "Draugo" ir kitų laikraščių naujas prenumeratas ir pardavinės naujausias knygas.

× **Kun. Alg. Kezys,** SJ, Washingtono ateitininkų kviečiamas, išvyko vietos lietuviams pravesti rekolekcijų.

× **Marijos Aukšt. mokykloje** 22 mokinės specialiais atžymėjimais pagerbtos už savo darbus meno klasėje. Apie tai paskelbė ir "Southtown Economist". Meną dėsto seselė Rozana.

× **Pianistų Antano ir Vytauto Smetonų koncertas** rengiamas šį sekmadienį, vasario 27 d., 3 val. popiet Jaunimo centre. Po koncerto vaišės kavinėje. Visi kviečiami dalyvauti. Bilietai Marginiuose, Margutyje ir sekmadienį Jaunimo centro kasoje. (pr.).

× **Iš Chicagos su mašinomis** bus važiuojama į Sunny Hills, Florida, kovo 5, 6, 7 d. d. Dėl informacijų skambinkite **Marijui Kielai 434-9655.** (sk.)

× **Lemonte parduodamas** gražus naujas 3 miegamų gyvenamas namas. Didelis 2 maš. garažas. Viskas ant vieno aukšto — "ranč" stiliaus. Labai gražus rajonas. Visas sklypas išklotas velėna. Dėl informacijų skambinti **Julijai Cijūnelienei, Wolski Realty Co., tel. 257-2234 arba namų tel. 257-6510.** (sk.).

× **Albinas Kurkulis, akcijų** brokeris dirbąs su **Rodman and Renshaw, Inc.,** patarnauja akcijų, bonų, fondų bei kitų vertybių pirkime ir pardavime. Susidomėję skambinkite **332-0560.** (pr.)

× **PL B-nės organizuojama ekskursija** į "Lietuvių studijų savaitę" Anglijoje ir turizmui po Europą išvyksta 1977 m. liepos mėn. gale, o grįžta rugpiūčio viduryje. Kaina iš Chicagos į ten ir atgal 355 dol. Dėl informacinės brošiūros prašome skambinti: **238-9787 arba 652-5707. American Travel Service Bureau.** (sk.)

× **Klevelando "GRANDINĖLĖS" koncertas** įvyks kovo 5 d., šeštadienį, 7:00 v. v. Maria High School auditorijoje. Bilietai gaunami **Vaznelių prekyboje (Gifts International), 2501 W. 71st St. Tel. 471-1424.** Rengia PLB valdyba — Lituanistikos seminarui paremti. (pr.)

× **"Chicago"** žurnalas kovo mėnesio laidoj operų skyriuje skelbia, kad lietuvių opera stato **"Romeo ir Juliją".** Mini dirigento A. Kučiūno ir solistų pavardes.

× **Pabaltiečių diena** Jaunimo centre įvyks ne kovo 12 d., kaip buvo skelbta, bet kovo **26** dieną.

× **Lietuvių televizijoj** šį sekmadienį pasirodys Antras kaimas.

× **Šv. Kazimiero seserų** rėmėjų šeši skyriai rengia metinį žaidimų pobūvį vasario 27 d., sekmadienį, 2 val. p. p. Marijos aukšt. mokyklos patalpose. Bus lietuviškų valgių ir gražių dovanų. Visi kviečiami atsilankyti.

× **Cicero Lituanistinių** mokyklų tėvų komiteto posėdis įvyko praėjusį trečiadienį. Mokyklų direktorium, vieton mirusio kun. dr. A. Juškos, pakviestas ilgametis mokyklos mokytojas ir mokytojų tarybos sekretorius Jonas Jakubka. Vieton pasitraukusių trijų mokytojų, sutiko mokytojauti A. Venclovas, Žibutė Vaičiūnienė ir p. Vaičiūnas. Mokyklų inspektorės pareigas perėmė Albina Kašiubienė. Posėdyje dalyvavo visas tėvų komitetas ir naujasis direktorius, padarydamas platesnį pranešimą.

× **Trumpa Chicagos skautininkių** draugovės narių sueiga įvyks šį sekmadienį, 12 val. Jaunimo centre. Dar bus galima registruotis seserijos skautininkių suvažiavimui.

× **Biržėnų klubas** šį sekmadienį, vasario 27 d., 2 val. p. p. ruošia klubo 25 metų sukaktuvinį minėjimą Chicago Savings patalpose, 6245 So. Western Ave., Chicago. Bus padaryta klubo veiklos apžvalga, pagerbti jo steigėjai, buvę pirmininkai ir kiti veikėjai.

× **Chicagos ramovėnų susirinkimo** prezidiumas patikslina ankstyvesnį savo korespondento aprašymą ta prasme, kad balsavime prieš iš Sovietų Sąjungos atgabentų filmų rodymą bet kokiose lietuviškose institucijose visi vienbalsiai pasisakė.

× **Edvardas Stangenbergas,** mūsų nuoširdus skaitytojas Cicero, Ill., savo laiške redakcijai, prisiminęs pr. metų sveikinimo korteles, rašo: "Jos buvo nepaprastai gražios. Nuoširdžiai dėkoju už jas ir už kiekvieną dieną įdomų dienraštį". Kartu pridėjo auką. Ačiū.

× **Bronius Paliulionis,** Cicero, Ill., atnaujindamas prenumeratą, pridėjo 10 dolerių auką. Nuoširdžiai dėkojame.

× **Antanas Baronaitis,** Chicago, Ill., atnaujino prenumeratą ir įteikė auką. Ačiū.

× **Parduodama** — Liet. enciklopedija (pirmi 10 tomų), rašoma mašinėlė (lietuvišku raidynu), komodos, rašomas stalas ir kt. **Skambint 925-6077.** (sk.).

× **Slidinėtojų skautų dėmesiui!** Aušros Vartų tunto "Gabijos" draugovės organizuota iškyla į Alpine Valley, Wisconsin, kuri buvo atidėta dėl šalčio, įvyks šį sekmadienį, vasario 27 d. Autobusas išvažiuoja punktualiai 8:30 val. r. nuo Jaunimo centro. Grįžtama maždaug 6 val. vak. (pr.).

Waterburio miesto mero kabinete. Čia tik dalis dalyvių, atvykusių į lietuvio mero įvesdinimo ceremonijas. Dešinėj pirmas stovi, garbės meras Adolfas Čampė. Nuotr. T. Kabelkos

CHICAGOJ IR APYLINKĖSE

NEPRIKLAUSOMYBĖ NĖRA VELTUI GAUNAMA

Chicagos Aukšt. lit. mokykla Lietuvos nepriklausomybės 59 m. atkūrimo sukaktį paminėjo vasario 19 d. 9 v. r. Jaunimo centro apatinėje salėje.

Minėjimas pradėtas šv. Mišiomis, kurias už žuvusius dėl Lietuvos laisvės atnašavo mokyklos kapelionas kun. A. Kezys. Jis pasakė tai dienai pritaikytą giliai patriotinės minties pamokslą.

Sugiedojus Lietuvos himną, oficialiąją dalį pradėjo mokyt. V. Kerelytė, pakviesdama dir. J. Masilionį tarti žodį. Savo žodyje direktorius įrodinėjo, kad nei valstybės nepriklausomybė, nei jos galybė nėra veltui gaunama ir be pastangų išlaikoma. Už savo valstybės laisvę reikia kas minutę budėti ir kovoti. Mažųjų valstybių nepriklausomybei nuolat graso kaimynų gobšumas, o didžiųjų — savų piliečių išlepimas, ištižimas. Nepriklausomybės šventės proga kvietė jaunimą į kovą už save, už savo pačių lietuviškumą.

Grandinėlės "Kregždelės" Rūta Giedraitytė ir Daiva Marcinkevičiūtė tokio pat vardo šokyje.

Meninėje dalyje mokyt. D. Šaulys paskaitė "Laišką klasės draugui", o mokyt. L. Rimkus — vaizdėj iš okupuotos Lietuvos gyvenimo "Šešiolikmečiai".

5 kl. mokiniai, paruošti ir vadovaujami mokyt. G. Čepaitytės, pašcko kubilą, o 6 klasės mokiniai, vadovaujami mokyt. N. Pupienės, pašoko gyvatarą. Akordeonu grojo mokyt. F. Strolia. Jo vadovaujami, visi mokiniai padainavo "Lietuva brangi ir keletą kitų dainų.

Minėjimo pabaigoje, kaip kasmet, buvo pagerbti pirmieji mokiniai: 5 kl. Vida Momkutė ir Alma Noreikaitė, 6 kl. Snieguolė Zalatoriūtė, 7 kl. Ramintą Jautokaitė ir Rūta Traškaitė, 8 kl. Paulius Jautokas, Algis Plioplys, Neris Pupiūtė, Ginta Remeikytė ir Rima Žukauskaitė.

Minėjimas tęsėsi apie pusantros valandos, buvo kondensuotas ir įspūdingas. Jame dalyvavo būrelis tėvų, Tėvų komiteto nariai ir mokyklos mecenatai A. ir J. Vasiukevičiai. **P. R.**

MARQUETTE PARKO NAMŲ SAVININKŲ VEIKLA

Vasario 18 d. Marquette Parko parapijos salėje įvyko lietuvių namų savininkų draugijos susirinkimas. Gražiai buvo paminėta Lietuvos nepriklausomybės šventė. Susirinkimą pradėjo pirm. Juozas Bacevičius, tardamas žodį apie šventės reikšmę. Amerikos ir Lietuvos himnus sugiedojo solistė Irena Petrauskienė, pianinu pritarė Edvardas Petrauskas. Buvo pagerbti savanoriai — Juozas Tamulis ir Juozas Vikšraitis, kurie ant prezidiumo stalo uždegė žvakutes, simbolizuojančias šviesų Lietuvos nepriklausomybės laikotarpį ir pagerbimą žuvusių už Lietuvos laisvę.

Susirinkimas minutės susikaupimu pagerbė žuvusius už Lietuvos laisvę savanorius, karius ir partizanus. Be to, pagerbta mirusi draugijos narė Kazimiera Rumšienė. Prie prezidiumo stalo garbės sargybą ėjo savanoriai ir tautiniais rūbais pasipuošusios — Veronika Stakėnienė ir Bronė Patlabienė, Agr. A. Šantaras įdomia kalba priminė šviesią Lietuvos praeitį, klausytojus nukėlė į dabartį, pavergtos Lietuvos tautinę ir religinę priespaudą ir pasaulinius politinius vingius, kurie mums nieko gero nelinki. Pabaigai paskaitininkas pareiškė, kad nereikia nusiminti, reikia vieningai telkti jėgas Lietuvos laisvinimui.

— Nieko nėra amžino. Visos diktatūros griuvo, grius ir rusiškoji. Klebonas kun. A. Zakarauskas tarė jautrų sveikinimo žodį apie pavergtos Lietuvos žmonių religinę priespaudą, skatino susirinkusius kreipti dėmesį į jaunimo religinį ir tautinį auklėjimą ir jungti jaunimą į lietuvišką veiklą. Vincas Kuliešius padeklamavo eilėraštį. Susirinkimo metu pirm. J. Bacevičius paskaitė keletą svarbių visuomenės žinių laiškų.

Jonas Stonkus perskaitė protokolą. Pirm. J. Bacevičius savo pranešime apie valdybos veiklą pranešė, kad vietos policijos komandierius sutiko duoti didesnę policijos apsaugą, kuri kiekvieną vakarą nuo 8 val. iki 11 val. vak. Marquette Parke vykdys sustiprintą patruliavimą. Visus šiltai nuteikė į susirinkimą atsilankę policijos atstovai, kurie buvo sutikti gausiais plojimais. Marquette Parko apylinkei kelia rūpestį greitkelio pravedimas, tikrai nėra nustatyta kuriuo ruožu jis bus vedamas. Jonas Stonkus pranešė, kad valdybos pastangomis mūsų namų savininkų draugija yra įsijungus į 35 amerikiečių organizacijų santalką, kuri bendrai kovoja prieš visokias pietvakarių Chicagos negeroves.

Apylinkės saugumo ir gerovės klausimais pasisakė: J. Bacevičius, J. Skeivys, Br. Andriukaitis, J. Bagdžius, Br. Patlabienė, B. Brazdžionis, St. Patlaba ir kiti. Kun. K. Kuzminskas, kalbėjęs religinės šalpos reikalais, pristatė L. K. Bažnyčios kronikos III-jo tomo knygą. Kronikos platinimas svetimtaučių tarpe yra kova už Lietuvos laisvę.

Susirinkimas buvo tvarkingas, praėjo šventiškoje nuotaikoje. **J. Kaunas**

LIETUVIŲ ISTORIJOS DRAUGIJOJ

Lietuvių istorijos draugija sausio 19 d. Alicijos Rūgytės bute sušaukė susirinkimą. Kostas Petrauskas skaitė paskaitą — Lietuvos kariuomenės įsikūrimas. Paskaitininkas apžvelgė Mindaugo ir Vytauto Didžiojo Lietuvos kariuomenės didvyriškus žygius, paminėjo 1831 ir 63 m. lietuvių sukilimus. 1918 m. grįžę iš Rusijos karininkai Vilniuje organizavo pirmuosius dalinius. Į Lietuvos vyriausybės atsišaukimą "Vyrai prie ginklo", suplaukė tūkstančiai savanorių, kurie apgynė Lietuvos laisvę ir nepriklausomybę.

Vasario 19 d. Chicagos Savings and Loan bendrovės salėje įvyko istorijos draugijos Vasario 16-tos minėjimas. Prisirinko apypilnė salė istorijos mėgėjų ir svečių. Minėjimą pradėjo ir pravedė mokyt. A. Rūgytė. Ji apžvelgė Vasario 16 reikšmę ir svarbą lietuvių tautai. Ji ragino dirbti vieningai laisvinimo darbą konkrečiais darbais, remti jaunimą, lietuviškas mokyklas, mokslinių veikalų leidimą, teikti paguodą ir pagalbą pavergtiems lietuviams, nekovoti lietuviui prieš lietuvį.

Dr. Juozas Tautvila skaitė paskaitą — Vasario 16-sios dvasia. Jis peržvelgė Lietuvos istorijos bruožus, iškeldamas didvyriškas lietuvių karių kovas. Priminė dr. J. Basanavičių ir kitus Lietuvos Nepriklausomybės akto signatarus. Paskaitininkas pabrėžė, kad nepriklausomybės dvasios paruošėjai buvo trys stulpai: vysk. Motiejus Valančius, kuris žemaičius ir lietuvius išmokė skaityti ir rašyti, dr. Vincas Kudirka, leisdamas "Varpą" žadino į kovą už tautos laisvę, dr. J. Basanavičius, leisdamas "Aušrą" lemiamai pažadino lietuvių tautinę sąmonę ir savos valstybės troškimą. Jis pirmas pasirašė ir Nepriklausomybės aktą. Be šių trijų didvyrių vargu būtume atgavę nepriklausomybę.

Meninės programos dalį atliko dainininkė Jūratė Tautvilaitė. Gitara pritardama padainavo nuotaikingų dainų: Tėviškė, Augo sode klevelis, Gaudžia vėjai ir Aras. Dainininkės švelnus balsas visus maloniai nuteikė. Susirinkimas smarkiai plojo.

Istorikas V. Krapauskas parodė Lietuvos istorinių vietovių skaidres. Minėjimas baigtas Lietuvos himnu. Po minėjimo vyko bendras pokalbis ir vaišės. **J. Kaunas**

IŠ ARTI IR TOLI

J. A. VALSTYBĖSE

— **Kun. Vytautas Palubinskas,** anksčiau dirbęs Los Angeles Lietuvių Šv. Kazimiero parapijoj, dėl kunigų stokos kurijos buvo perkeltas į Šv. Onos bažnyčią Santa Monikoj. Los Angeles lietuviai pasigenda nuoširdaus ir draugiško kunigo, o lietuviškos organizacijos jautraus dvasios vado. Dirbdamas pastoracijos darbą Santa Monikoj taip pat glaudžiai bendradarbiauja su vietos lietuviais, aukomis remia Lietuvos laisvinimo pastangas, uoliai lanko lietuviškus parengimus.

— **Antanas Adomėnas,** gyv. Santa Monica, Calif., atidarė tame pačiame mieste antrą mašinų remonto įmonę. Be sėkmingos biznio praktikos, jis nepamiršta lietuviško darbo. Anksčiau buvo Santa Monikos LB apylinkės valdybos vicepirmininkas, o dabar jau penkti metai aktyvus Vakarų apygardos valdybos narys, šiuo metu eidamas iždininko ir aukų rinkimo vajaus vadovo pareigas. Šiais metais šis veiklus visuomenininkas paaukojo LB laisvinimo darbo reikalams net 1000 dol.

— **San Francisco LB apylinkės valdyba,** vadovaujama Inos Tamošiūnaitės, vasario 13 d. surengė Lietuvos nepriklausomybės minėjimą, kuriame kalbėjo dr. A. Vokietaitis. Ta proga įvyko ir apylinkės metinis susirinkimas, kuriame po gyvų diskusijų išrinkta nauja valdyba: dr. A. Koncė, V. Mickevičius, V. Milinauskienė, A. Sehgal ir Fel. Brown.

PRANCŪZIJOJ

— **Architektas Jonas Baltrušaitis** plačiai reiškiasi Prancūzijoje savo specialybėje. Paryžiuje turi savo nuosavą biurą, taip pat sulaukia daug užsakymų architektūrinėje srityje įvairiose Prancūzijos vietovėse.

AUSTRALIJOJE

— **Andrius Tamulevičius,** savanoris - kūrėjas, Melbourno lietuvių visuomenės veikėjas, sunkiai susirgo ir buvo operuotas Prince Henry ligoninėje.

— **"The Advokate",** įtakingas Melbourno laikraštis, vasario 17 d. laidoje atspausdino palankų rašinį apie Lietuvą ir lietuvius, pažymėdamas lietuvių pastangas atgauti nepriklausomybę. Panašus rašinys buvo atspausdintas "The Australian" dienraštyje vasario 15 d.

— **Sunkiai serga** Brisbanės lietuviai: D. Malinauskienė, F. Stašauskas ir J. Statulevičius.

BRAZILIJOJE

— **Kun. Juozas Šeškevičius,** Sao Paulo Šv. Juozapo parapijos klebonas, vadovavo ateitininkų ir lietuviškai kalbančių vaikų stovyklai pajūryje netoli Sao Paulo sausio 31 — vasario 6.

— **Kun. Leonas Zaremba,** lietuvių jėzuitų provincijolas, lankėsi Sao Paulo sausio 25 — vasario 1 d. Jis pranešė per savaitraštį "Mūsų Lietuva", kad jėzuitai perleidžia lietuviams saleziečiams Šv. Kazimiero asmeninę lietuvių parapiją ir laikraščio redagavimą bei administraciją. Pagrindinė pakeitimų priežastis yra jėzuitų stoka. Kun. A. Saulaitis perkeliamas į Jaunimo centrą Chicagoje, o kun. P. Daugintis — į Montevideo lietuvių parapiją Urugvajuje. Dviems jau esantiems lietuviams saleziečiams kun. Pr. Gavėnui ir kun. St. Šileikai į talką atvyks du lietuviai saleziečiai iš Italijos.

— **Lietuvos Nepriklausomybės minėjimas** Sao Paule nukeltas į vasario 27 d. Po pamaldų ir programos ruošiama dar vakarienė — jėzuitams išleistuvės.

Grandies šokėjai atlieka programą Vasario 16-sios minėjime Cicero. Nuotr. J. Kuprio

CHICAGOS ŽINIOS

PIRMA BYLA

Iš nukentėjusių pakelto traukinio nelaimėje Chicagoje pirmą bylą iškėlė Judy M. Mitchell, 29 m., reikalaudama 500,000 dol. Jos kaulai buvo sulaužyti.

MOKYKLOSE

Dėl finansinių sunkumų Chicagos mokyklų taryba nusprendė birželio mėnesį mokyklas uždaryti tris dienas anksčiau. Mokytojai to nenori ir graso streiku.

REKORDINĖ ŠILIMA

Po šaltos žiemos trečiadienį Chicagoje temperatūra buvo pasiekusi net 60 laipsnių. Tai rekordinė šilima, kokios niekada vasario 23 d. Chicagoje nėra buvę.

AREŠTAVO 34 MOKSLEIVIUS

Net 34 moksleiviai trečiadienį areštuoti Wells aukšt. mokykloj, 936 N. Ashland, Chicagoje. Šiltame ore 150 moksleivių iš lankančių mokyklą 1,800 nutarė po pertraukos pasilikti lauke ir ėmė maištauti, protestuodami, kodėl muzikos mokytojas Ross Lombardo neperkeliamas į Von Steuben mokyklą. Buvo iškviesta policija, kurios automobilius moksleiviai apmėtė akmenimis. Kaltininkai areštuoti.

"STEBUKLINGAS" GYDYTOJAS

Chicagoje areštuotas Chr. Euthimiou, 54 m., kuris garsinosi gydąs stebuklais. Jis įkliuvo, kai dvi policininkės, nuduodamos pacientes, nuėjo pas jį gydytis ir kai jis pradėjo su jomis laisvokai elgtis.

AREŠTAVO

Des Plaines verslininkas R. T. Vana, 53 m., kuris buvo dinges, kai jį apkaltino, kad jis iš Western Union telegrafo bendrovės pasisavino 400,000 dol., buvo sugautas Mt. Vernon mieste.

Lietuvių Operos Chicagoje repeticijų metu vyksta sunkus darbas solistams, chorui ir meno vadovams, bestatant Gounod "Romeo ir Julijos" operą, kurios spektakliai bus sekančio mėnesio gale. Nuotr. Vyt. Jasinevičiaus