THE LIBRARY OF CONGRESS GRATIS
REFERENCE DEPARTMENT
SERIALS DIVISION
WASHINGTON, D.C. 20025 N

DRAUGAS

THE LITHUANIAN WORLD-WIDE DAILY

LAISVOJO PASAULIO LIETUVIŲ DIENRAŠTIS

4545 WEST 63rd STREET • CHICAGO, ILLINOIS 60629

TELEPHONE: (312) 585-9500

VOL LXXII Kaina 15 c. KETVIRTADIENIS — THURSDAY, RUGPIŪTIS — AUGUST 11, 1977 Nr. 187

Belgradas teikia maža vilčių

Dėl darbotvarkės rudens konferencijai sugaištos septynios savaitės

Belgradas. — Džiaugdamiesi bent pašalinę procedūros kliūčių kalnus, 34 kraštų ir Vatikano atstovai pagaliau pareiškė jau pasiruošę kalbėti apie saugumą, bendradarbiavimą ir žmogaus teises. Daugelis, kurie labiausiai laukė ir tebelaukia žmogaus teisių atstatymo savo kraštuose, jau abejoja, ar to bus sulaukta.

Paruošiamoji fazė Belgrado konferencijos, sušaukta Europos saugumui ir bendradarbiavimui svarstyti, baigėsi dėl to, kad oficialūs vertėjai išvyko atostogų, sako "NYT".

Visą konferencijos laiką buvo jaučiamas neišmatuojamo tolio įspūdis tarp naujutėlio, vėliavomis papuošto Savos konferencijų centro ir asmeninių politinio persekiojimo tragedijų, kurioms pašalinti konferencija dalinai buvo sukviesta.

Savaitė po savaitės tęsėsi monotoniškos, migdančios kalbos, nė kiek nepriartėdamos prie sutarimo dėl darbotvarkės rudens plenumo konferencijai. Laikui baigiantis, įvyko maža krizė posėdžio metu, sukviesto rusų, amerikiečių ir kelių kitų atstovų vienai kliūčiai nugalėti. Sovietų atstovas Juli M. Vorontsov nustebino savo kolegas piktu pagrasinimu dar kiečiau įsikasti savo pozicijoje. Jo tonas ypač nustebino tuos, kurie jį pažinojo kaip paprastai nuotaikingą ir šilkinį diplomatą, laisvai kalbantį angliškai.

Kaviaras padėjo

Bet įtampa atsileido ir krizė praėjo vakarienės metu, kurią suruošė sovietų ambasadorius Jugoslavijai Vladimir I. Stepakov. Svečių tarpe buvo Amerikos ambasadorius Lawrence S. Sagleburger, Juli Vorontsov ir Amerikos delegacijos vadovas konferencijai Albert W. Sherer Jr. Kertant kaviarą ir vis jį nuplaunant, ginčas bent kiek sumažėjo, kai buvo pranešta, kad rusai pagaliau sutiko pradėti plenumo konferenciją, jai nenustačius baigimo dienos.

Amerikiečiams ši nuolaida buvo labai svarbi. Ją priėmus, greit buvo susitarta kitais klausimais. Kitą dieną ši aklavietė formaliai buvo panaikinta. Sherer ir Vorontsov, draugiški priešininkai Belgrade ir Genevoj, šypsodamiesi pozavo fotografams. Kai rusas nusisuko eiti savais keliais, Sherer šaukė jam: "Sudie, Juli! Smagių atostogų!"

Pasiliko klausimas, ar liko iš to viso kas renkšmingesnio, negu daug kalbų ir susukta, dviprasmė darbotvarkė. Konferencija prasidėjo birželio 15 su iškilmėmis ir didelėmis viltimis. Ar ji daug padės kovotojams už žmogaus teises Sovietų Sąjungoj ir Rytų Europoje?

Rusų ilgų metų pastangos

Helsinkio konferencija įvyko svarbiausia dėl to, kad rusai ilgus metus dėjo pastangas priversti Vakarus formaliai ratifikuoti po Antrojo pasaulinio karo esamas sienas. Karo metu ir po rusai prarijo ištisas valstybes: Lietuvą, Latviją ir Estiją ir prisijungė dideles dalis kitų valstybių — Suomijos, Lenkijos, Čekoslovakijos ir Rumunijos. Mainais už formalų Vakarų jai pripažinimą šių pasisavintų valstybių ir kitų didelių sričių Maskva nenoromis sutiko svarstyti ir kitus klausimus, tarpe jų ir bendrą pareiškimą, remiantį žmogaus teises, laisvę važinėti iš vienos valstybės į kitą ir laisvą žiniomis pasikeitimą. Be to, Maskva dar nusileido ir sutiko sukviesti Belgrado konferenciją, kurioj dalyviai įvertintų Helsinkio nutarimų įvykdymą.

(Bus daugiau)

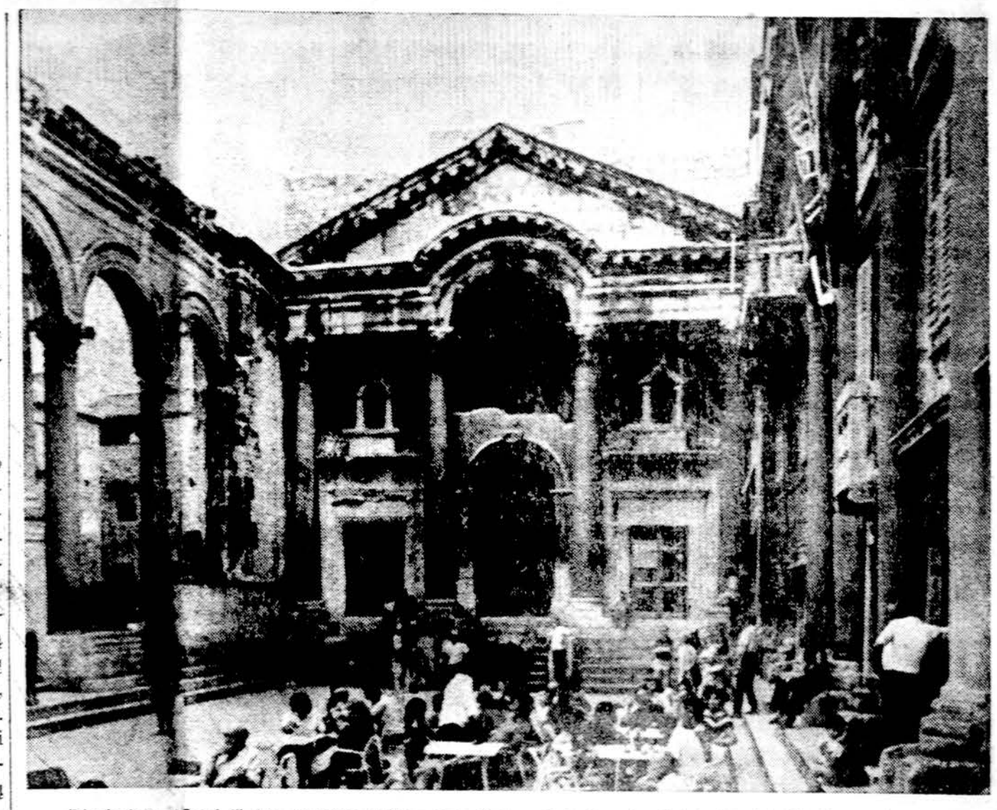

Diocletiano rūmai iš 4-to amžiaus Split mieste Dalmacijoj, Jugoslavijoj, turistų labai lankoma vieta

PASIRUOŠIMAS BELGRADO KONFERENCIJAI

PASITARIMAI NEW YORKE

Dr. Domas Krivickas, Lietuvių žmogaus teisių komisijos pirmininkas, lankėsi New Yorke ir liepos 26 tarptautinės Lietuvos padėties ir lietuvių žmogaus teisių memorandumo reikalais tarėsi su Vliko tarybos pirmininku V. Vaitiekūnu. V. Vaitiekūno pakviestas, dr. Krivickas artimiausiame Vliko tarybos posėdyje padarys pranešimą apie Lietuvių žmogaus teisių komisijos darbus, apie politines nuotaikas Europoje ir apie įvairių tautų organizacijų konferencijas žmogaus teisių reikalais.

Liepos 27 tartasi Lietuvių katalikų tarnybos įstaigoj. Dalyvavo dr. Krivickas, kun. K. Pugevičius (jis vadovauja Lietuvių katalikų tarnybai ir yra Lietuvių žmogaus teisių komisijos narys) ir Vliko valdybos narys B. Bieliukas. Susitarta parašyti ir iki rugsėjo vidurio išleisti leidinį anglų kalba apie lietuvių tikėjimo teisių laužymą okupuotoje Lietuvoje.

Liepos 27 vakare Vliko pirmininko dr. J. K. Valiūno namuose įvyko pasitarimas, kuriame dalyvavo dr. Krivickas ir Vliko valdybos nariai: dr. Valiūnas, dr. B. Nemickas ir B. Bieliukas. Pasiinformuota apie Lietuvių žmogaus teisių komisijos atliktus ir dirbamus darbus, išdiskutuotas ir sutartas dr. Krivicko paruošto politinio memorandumo galutinis tekstas. Tinkamu laiku memorandumas bus įteiktas Belgrado konferencijos valstybių vyriausybėms.

(E).

Sunkumai su Panamos kanalu

Panamos Miestas. — Amerika ir Panama dėl kanalo baigia tartis. Susitarta ir dėl finansavimo. Tik visa bėda dėl didelio pasipriešinimo Kongrese. Įtakingi senatoriai tokie kaip Thurmond, pranašauja, jog Senatas susitarimo netvirtins, kanalo neatiduos. Sutarty numatyta kanalą administruoti kartu su Panama iki 2000 metų, o po to jis atiteks tik Panamai, bet jo gynime dalyvaus ir Amerika.

Įsakė baigti streiką

Ottawa. — Kanados parlamentas nepaprastoj sesijoj įsakė į darbą grįžti oro susisiekimo kontrolieriams. Už atsisakymą numatyta bauda 100 dol. per dieną. Streikuoja 2,200 kontrolierių.

Streiko metu Kanados lėktuvai naudojasi Amerikos aerodromais, esančiais netoli sienos, o skubiais atvejais ir karine aviacija.

Jokių kalbų su palestiniečiais

Jeruzalė. — Izraelio premjeras Menahem Begin suruoštame priėmime valstybės sekretoriui Vance jį pagyrė už pastangas Vid. Rytuose atstatyti taiką, bet apie palestiniečius jis pasilieka tos pačios nuomonės. Su PLO jie niekad nekalbės ir nesiderės. Juos sulygino su naciais.

Vance, atsakydamas į jo kalbą palestiniečių klausimo nepalietė.

Jeigu Genevos konferencija ir pavyks sušaukti, tai užsienio reikalų ministeris Moshe Dayan paskelbė Izraelio sąlygas taikai:

1. Vakariniam Jordano krante jokios nepriklausomos Palestinos valstybės,
2. Į 1967 metų sienas Izraelis nepasitrauks.
3. Jokio laikino susitarimo ar laipsniško pasitraukimo,
4. Pilnos taikos sutartys su arabų valstybėmis,
5. Derybos tik su valstybėmis, ne su organizacijomis, tokiomis, kaip PLO.

P. Afrika turės A bombą?

Maskva. — Sovietai tvirtina, kad Pietų Afrika greit turės atominę bombą ir ragina imtis tarptautinių priemonių nuo to sulaikyti.

TIJUANOJ LAUKIA 200 TŪKST. NELEGALIŲ IMIGRANTŲ

Tijuana, Meksika. — Tijuanoje, susirinkę laukia pereiti sieną apie 200,000 ar 250,000 meksikiečių, rašo "NYT". Nori patekti į Ameriką anksčiau negu Kongresas suteiks nelegaliems imigrantams amnestiją. Profesionalams kontrabandininkams pasiruošę sumokėti po 250 dolerių už prašmugeliavimą per sieną ir jų atgabenimą į Los Angeles.

Už kitus 300 ar 400 dolerių kontrabandininkai parūpina netikrus dokumentus, — socialinio draudimo korteles, darbų pažymėjimus, kvitus, sąskaitų apmokėjimus ir kt. Tokie dokumentai apsaugo nuo suėmimo.

Kontrabandininkai ("Polleros") per sieną imigrantus paprastai perveža naktį, nuveda į krūmais apaugusias vietoves, nutaiko gerą progą. Ten jau laukia sunkvežimis, kuris mažais keliukais ir nuveža būrį ateivių 137 mylias, į Los Angeles.

Imigrantai susiduria ir su nenumatytais pavojais. Prie sienos maišosi ir gaujos "bandidos", kurie nujaučia, kad kiekvienas, norįs patekti į Ameriką, turi ir šiek tiek pinigų. Nelaiminguosius dažnai ne tik apiplėšia, bet ir nužudo.

Kiekvieną naktį per sieną pereina apie 3,500 meksikiečių. Iš jų nuo 900 iki 1,200 būna sugaunami ir sugrąžinami. Amerikiečiai nuo birželio mėnesio sustiprino sienos apsaugą, atsiuntė 100 naujų agentų, 17 automobilių su radijo įrenginiais, dar vieną helikopterį. Infraraudonais spinduliais sekamas judėjimas ir naktimis, įrengti elektroniniai pranešėjai.

Kai Tijuana negali sutalpinti net garažuose ar parkuose ketvirčio milijono, ir kai Amerika sustiprino sienos apsaugą, imigrantai pradėjo traukti toliau į rytus. Ieško silpnesnių vietų Arizonos, N. Meksikos ar Texas pasienų.

Keistas komunikatas

Tripoli. — Lenkijos ambasada Libijoj paskelbė komunikatą, sakydama, jog joks Lenkijos pilietis Libijoj nėra nukentėjęs nei jam gresia koks nors pavojus.

Manoma, kad toks keistas komunikatas turi ryšių su penkių dienų Libijos ir Egipto susišaudymu. Užsienio spauda rašė, kad libiečių karių eilėse buvo nemaža sovietų patarėjų, ir keli jų buvo nušauti.

Lietingas oras Lenkijoj

Varšuva. — Iš lenkų spaudos matyti, kad šių metų derliaus nuėmimas vyksta sunkiai, oras labai lietingas, mašinos įklimsta laukuose, nupiauti javai negali išdžiūti.

Atletams neleis rūkyti

Maskva. — Sovietų fizinės kultūros komitetas 1980 olimpiados metu savo atletams uždraus rūkyti. Nebus galima nei rūkyti ar pardavinėti rūkalų ir olimpiados miestely.

Vatikanas. — Rugpiūčio 7 d. mirė kardinolas Dino Staffa, 71 metų, italas, kanonų teisės ekspertas ir Apaštalų Sosto Aukščiausiojo tribunolo pirmininkas.

Kardinolų dabar yra 134. Iš jų jaunesnių nei 80 metų, kurie turi teisę reikalui esant rinkti popiežių, yra 118.

Pekinas. — Kinijos vicepremjeras Li Hsien-nien priėmė Amerikos Ryšių įstaigos vadovą, neoficialų ambasadorių Leonardą Woodcock.

Pirmą kartą istorijoj Hollywoodas pagamino islamišką filmą apie Mahomedą. Muzulmonams filmas labai nepatiko, jie teberuošia visur protesto demonstracijas ir kliudo filmo rodymą. Nuotraukoj viena ištrauka iš filmo su aktoriais Anthony Quinn (deš.) ir Robert Brown.

Sihanoukas namų arešte

Bangkokas. — Kambodijos princas Sihanoukas ir jo žmona Monika praktiškai yra namų arešte Phnom Penh, sakoma Tajuje. Siunčiamas jo adresu paštas paprastai grįžta. Paskutiniam oficialiam pranešime, paskelbtam prieš 15 mėnesių, pasakyta, kad jis gauna 8,000 dolerių pensiją.

New Yorkas. — Jungtinių Tautų Dekolonizacijos komitetas paskelbė vienbalsiai priimtą rezoliuciją, reikalaujančią pilno Rodezijos boikoto. Reikalaujama nepalaikyti nei pašto, telegrafo, radijo ar kitų komunikacijos ryšių.

Ottawa. — Kanados premjeras Pierre Trudeau pritarė antros vamzdžių linijos tiesimui iš Alaskos į Ameriką, natūralioms dujoms. Linija eitų per Yukoną, Br. Columbiją ir Albertą.

Lošimų namų pelnas

Carson City, Nevada. — Nevados lošimų namuose savininkų pelnas pereitais metais buvo nemažas. Lošėjai paliko 1.4 bil. dolerių. Iš tų sumų valstija gavo ne taip labai daug — 71.5 mil. dolerių.

Addis Ababa. — Etiopija laimėjo diplomatiškai, kai Afrikos valstybių organizacija pripažino, kad Ogaden dykuma turi priklausyti Etiopijai, ne Somalijai.

Somalija sako, jog 90% šios teritorijos jau valdo somaliečiams giminingi sukilėliai.

KĖDAINIAI. — Ok. Lietuvos spauda rašo, kad "Rytų aušros" kolchozas Labūnavoj, Kėdainių rajone, laimėjo pirmą vietą res publikoje gyvenamųjų namų statyboje, jų išdėstyme ir sugebėjimu prisitaikyti prie gamtovaizdžio. Statybininkų ir planuotojų pavardės visos lietuviškos.

Prancūzijos kairieji suskilę

Paryžius. — Prancūzijos kairysis blokas negali sutarti dėl atominių ginklų. Socialistai pritaria atominių ginklų reikalui, bet komunistai priešinasi. Visi duomenys rodo, kad kitų metų rinkimuose į parlamentą gali laimėti kairieji ir tam ruošiasi. Komunistai nori išsiaiškinti, kokios politikos laikytųsi socialistai vienu ar kitu klausimu.

Išeiviai prieš Aminą

Lusaka. — Ugandos išeiviai, nežiūrint politinių pažiūrų, sutarė bendromis jėgomis veikti ir nuversti diktatorių Idi Aminą. Ugandiečių suvažiavimą globojo Zambijos vyriausybė.

Sovietijoj už galvojimą dar nebaudžiama

Maskva. — Sovietų žinių agentūra "Novosti" panoro atremti visam pasauly žinomą faktą, kad Baltosios jūros kanalą, į ungiantį Baltąją ir Baltijos jūras, iškasė tie, kurie nesutinka su partijos linija. Agentūra pridėjo, kad "Sovietų Sąjungoje niekas nebaudžiamas už tai, ką jis galvoja". Vadinas, KGB minčių sukontroliuoti dar negali.

Nori paleisti Hessą

Bonna. — Vakarų Vokietija yra gavusi valstybės sekretoriaus Vances užtikrinimą, kad Amerika pritaria vokiečių prašymui iš kalėjimo paleisti paskutinį Niurenberge nuteistą kalinį Rudolfą Hessą. Ar pavyks jį išleisti, tai kitas klausimas, nes tam priešinasi sovietai.

Komunistai prieš neutrono bombą

Berlynas. — 28 šalių komunistų partijų atstovai, susirinkę Rytų Berlyne, kreipėsi į Ameriką, siūlydamos negaminti neutrono bombos. Paskelbtam oficialiam pranešime yra vardai Amerikos, Kanados, sovietų, ispanų, prancūzų, italų partijų, bet kažkodėl nėra nei rumunų, nei jugoslavų.

Cohen, neutrono bombos išradėjas

KALENDORIUS

Rugpiūčio 11: Tiburtas, Klara, Putvinas, Porutė.

Rugpiūčio 12: Gracilijus, Hiliarija, Danguolis, Laimė.

Saulė teka 5:53, leidžias 7:58.

ORAS

Dalinai saulėta, vėsiau ir sausiau, apie 80 laipsnių.

LIETUVOS VYČIŲ VEIKLA

Redaguoja Emilija Pakalniškienė. Rankraščius siųsti adresu: E. Pakalniškienė, 3948 S. Artesian Ave., Chicago, Ill. 60639
Telefonas FR 6-6489

LAURYNAS JANONIS

Lietuvos vyčių organizacijos viršūnėse jis gal geriausiai žinomas, kaip mokąs planuoti seimus, kad posėdžiai vyktų tvarkingai ir pakankamais laiko liktų diskusijoms. New Yorke jis žinomas kaip gabus, daug dirbąs ir entuziazmo pilnas pirmininkas arba komiteto narys. Atlanto Pakrančių apygarda ir 12 kuopa yra dabar jo tvarkomos.

12 kuopa New Yorke už nuopelnus ir pasišventimą Lietuvos vyčių idealams pasiūlė Lauryną

Kun. Kazimieras Pugevičius, Lietuvos vyčių organizacijos centrinio Lietuvos Reikalų komiteto pirmininkas

Janonį pakelti į organizacijos garbės narius. Prašymas tuo reikalu buvo priimtas Garbės narių komiteto ir patvirtintas 63 seime. Laurynas buvo pakeltas į šį garbingą organizacijos laipsnį 64-ojo seimo metu Providence mieste rugpiūčio 20 d.

Laurynas Janonis įstojo į vyčius 1937 metais. Įstojo jis tada į naujai susiorganizavusią 130-tą kuopą Bronx mieste. Kuopos narių buvo, kol jos veikla sustojo II Pasauliniam karui prasidėjus. Čia buvo jis pakeltas į pirmąjį vyčių laipsnį ir veikė sporto komitete. 1944 metais persikėlė į 12 New Yorko kuopą, kur iki šios dienos saviveikla reiškiasi ne tik kuopos ribose, bet kartu apygardoje ir centro valdyboje. Laurynas buvo 12 kuopos pirmininkas 1949 —1955 m., septynias kadencijas iš eilės. Tuo pačiu metu, būdamas įsitikinęs, kad sveikame kūne yra sveika siela, skatino savo kuopos narius užsiimti sportu. Kaip 12 kuopos sporto komiteto pirmininkas, devynerius metus planavo ir dalyvavo įvairiose krepšinio, kėgliavimo lygų ir kitokio sporto parengimuose. Jis buvo New Yorko — New Jersey apygardos Sporto komiteto pirmininkas, sekretorius ir kėgliuotojas turnyruose nuo 1950 — 1962 m.

Būdamas kuopos pirmininkas ir vėliau, Laurynas reiškėsi savo sugebėjimais kaip pirmininkas arba narys komitetų, kurie organizavo pramoginę, religinę ir kultūrinę bei organizacinę 12 kuopos veiklą, įskaitant šokius, bendros komunijos pusryčius ir naujų narių verbavimą. Šitaip jis puikiai pasiruošė būsimoms apygardos ir centro valdybos pareigoms.

Jo sugebėjimas vadovauti buvo pastebėtas 1950 metais ir nuvedė jį į apygardoą ir centro valdybą. Tais metais jis buvo 37 vyčių seimo pirmininkas, kurį organizavo 12 kuopa. 1951 metais New Yorko —New Jersey apygarda išrinko Lauryną Janonį antruoju vicepirmininku, o 1952 metais — pirmininku. Apygardos pirmininku jis buvo nuo 1952 iki 1962, nuo 1967 iki 1969, ir nuo 1971 iki dabar. Tikrai įspūdinga atestacija apie žmogų! Jam teko garbė būti paskutiniuoju New Yorko — New Jersey apygardos pirmininku ir pirmuoju Atlanto Pakraščių apygardos, kai pavadinimas buvo pakeistas. Jam sumaniai vadovaujant, apygarda išaugo ir praturtėjo, ir dabar apima kuopas Washingtono mieste, įvairiose Pennsylvanijos kasyklų srityse, New Yorko valstijoje ir daugelyde lietuviškų apylinkių New Yorko ir New Jersey srityje.

New Yorko — New Jersey apygarda, atsidėkodama Laurynui už jo nuopelnus organizacijai, 1956 metais pagerbė jį nepaprasta dovana, o 1961 m. suruošė jo garbei banketą. Tada jis buvo pakeltas į trečiąjį vyčių laipsnį. Laurynas sugebėjo pastebėti kitų vyčių nuopelnus, todėl buvo pirmininku komitetų, kurie ruošė pagerbimo banketus Pranui Vaškui 1957 metais ir "Vyčio" redaktorei Loretai Stukienei šiais metais.

Kai 1969-tais metais New Yorko —New Jersey apygarda sutiko priimti pas save 56-ąjį vyčių seimą, visų akys vėl nukrypo į Lauryną Jajonį, kaipo turintį patyrimo ir mokantį būti vyriausiu seimo pirmininku.

1958 metais Lietuvos vyčių organizacija patikėjo Laurynui Janoniui svarbias pareigas — centro valdybos antrojo vicepirmininko, kuris turi rūpintis organizacijos narių reikalais. Trejus metus būdamas tose pareigose, jis ne tiktai vadovavo naujų narių verbavimui, bet kartu dalyvavo ir kitoje organizacijos veikloje: buvo įstatų peržiūrėjimo, auksinio jubilieiaus planavimo ir kituose ko-

Laurynas Janonis

mitetuose. Trejus metus buvo jis organizacijos iždo globėju.

Metinis seimas organizacijai yra svarbiausioji veiklos dalis. Atstovai iš viso krašto susirenka atsiekimų įvertinti ir ateitį planuoti. Kadangi laikas yra trumpas, labai svarbu turėti žmogų, kuris sugeba tą laiką tvarkyti. Dažnai nuo seimo pirmininko priklauso seimo pasisekimas. Nenuostabu todėl, kad, kai Laurynas Janonis parodė savo sugebėjimus pirmininkaudamas 47 vyčių seimui 1960 metais, buvo jis po to seimo pirmininku aštuonis kartus, ir vicepirmininku vieną kartą.

Į ketvirtą vyčių laipsnį Laurynas Janonis pakeltas 1967 metais, 54 vyčių seimo Daytone metu. Tos garbės buvo jis tikrai nusipelnęs.

Dalyvaudamas Lietuvos vyčių organizacijos veikloje, Laurynas Janonis yra nuoširdžiai pasišventęs jos idealams, sumaniai eina prisiimtas pareigas, supranta savo bendradarbius ir jiems padeda. Laurynas ir jo maloni žmona Janina, kuri yra jam daugiau negu padėjėja vyčių veikloje, yra tikrai didelis organizacijos turtas. Visų vyčių vardu nuoširdžiausiai sveikiname Lauryną Janonį, jo pakėlimo į Lietuvos vyčių organizacijos garbės narius proga. Visų garbės narių vardu sveikiname jį, ateinantį į mūsų tarpą, tikrai užsipelniusį tos garbės asmenį.

Loreta Stukienė
(Iš "Vyčio" vertė A. Pakalniškis).

JUOZAS SADAUSKAS SERGA

Lietuvos vyčių organizacijos garbės narys iš Clevelando senjorų kuopos Juozas Sadauskas serga ir buvo ligoninėje. Dabar ilsisi dukters šeimoje, 744 Bryn Mawr Avenue, Wickliffe, Ohio 44092. Juozas Sadauskas visą laiką buvo vienas iš uoliausių vyčių veiklos korespondentų, su meile aprašinėjęs Clevelando senjorų veiklą. Gaila, kad jam susirgus nėra kas jį pavaduotų. Lietuvos vyčiai linki jam kuo greičiausiai pasveikti, nes seimas jau čia pat. Juozo Sadausko žodis seimuose visada buvo svarus.

E. P.

Solistės Elena Blandytė (viršuj) ir Ona Blandytė-Jameikienė atliks šį šeštadienį programą Lietuvių fronto bičiulių meno vakare Dainavoje.

GOLFO TURNYRAS

Detroito sporto klubo "Kovo" golfo sekcija kviečia visus golfo mėgėjus dalyvauti Kazio Saudargo atsisveikinimo turnyre. Kazys Saudargas, visų gerai pažįstamas detroitietis, eilės organizacijų aktyvus narys, buvęs eilę metų Detroito "Kovo" golfo sekcijos pirmininkas, apleidžia Detroitą ir išvyksta į šiltesnius kraštus.

Ta proga "Kovo" golfo sekcija kviečia visus golfo mėgėjus atsilankyti į šį turnyrą. Bus proga palyginti savo jėgas su dabartiniu ŠALFASS senjorų čempijonu K. Saudargu. Jei laimė bus palanki, tai kai kuriems bičiuliams bus paskutinė proga atsilyginti už praeities skriaudas.

Kazio Saudargo atsisveikinimo turnyras įvyks rugpiūčio 21 d. 1:30 val. p. p. Arrowhead golfo aikštėje, netoli Pontiac, Mich., prie I—75 ir Lapeer kelio.

Daugiau informacijų teikia golfo sekcijos pirm. Vytas Petrulis, tel. 255-5222. **V. P.**

DETROITO ŽINIOS

DETROITO SKAUTŲ VEIKLA

Vyr. skaučių įžodis

Liepos 15 d. Vytauto ir Birutės Rauckių ūkyje vyresniosios skautės davė įžodį: Paulita Abariūtė, Kristina Butkūnaitė, Regina Butkūnaitė, Laura Leonavičiūtė, Janina Mykolaitytė, Aida Petersonaitė, Daiva Rugieniūtė, Loreta Sveraitė Ramona Urbonaitė ir Linda Žalkauskaitė.

Skiltininkų-kių stovykla

Nuo liepos 23 iki 30 d. Rako stovyklavietėje Custer, Michigan įvyko JAV Vidurio rajono skiltininkų-kių stovykla. Iš Baltijos tunto dalyvavo: Mikas Abarius, Andrius Anužis, Linas Gilvydis, Paulius Jankus, Paulius Jurgutis, Antanas Kizlauskas, Linas Orentas, Darius Rudis, Algis Rugienius, iš Gabijos tunto: Audra Baužaitė, Marytė Erlingytė, Danutė Gilvydytė, Lidija Gilvydytė, Alma Matvekaitė, Daiva Orentaitė, Rasa Orentaitė, Liana Palaikytė, Vida Rackaitė, Gina Rugieniūtė, Rasa Savickaitė, Roma Sveraitė, Andrea Zotovaitė. S.fil. Liūda Rugienienė sesių pastovyklėje ėjo viršininkės pavaduotojos pareigas, o sl. Paulita Abariūtė — adjutantės. Kelmų skiltis, kurioje buvo detroitiškiai Mikas Abarius ir Algis Rugienius, laimėjo stovyklinio konkurso pirmąją vietą, o sesių konkursą laimėjo lapių skiltis, kurią sudarė mūsų Gabijos sesės: Audra Baužaitė, Daiva Orentaitė, Rasa Orentaitė, Vida Rackaitė, Gina Rugieniūtė ir Andrea Zotovaitė. Vida Rackaitė taip pat buvo išrinkta ir sesių pastovyklės pavyzdingiausia skiltininke.

Gintaro Ažuolo mokyklos

Gintaro ir Ažuolo vadovų mokyklos vyko tuo pačiu metu kaip ir skiltininkų-kių kursai Rake. Iš Gabijos tunto mokyklą lankė keturios sesės: Kristina Jankutė, Aida Petersonaitė, Dalia Rudytė ir Daiva Rugieniūtė. Baltijos tuntą atstovavo Vincas Žebraitis.

Išvyko į Romuvą

Šiemet Romuva švenčia penkiolikos metų sukaktį ir pakvietė iš įvairių vietovių skiltis čia pastovyklauti. Iš Gabijos tunto yra išvykusios: Diana Alkutė, Rima Jankutė, Audra Naumaitė, Renata Petronytė Laima Sveraitė ir Vilija Zubrickaitė. Jas globoja ir kartu Romuvoje eina vadovės pareigas vyr. sk. vyr. sl. Viktė Jankutė.

Gabijos ir Baltijos tuntų stovykla

Nuo rugpiūčio 27 d. iki rugsėjo 3 d. Dainavoje įvyks Gabijos ir Baltijos tuntų stovykla. Anksčiau ši stovykla būdavo ruošiama tik jauniesiems, bet paskutiniuoju metu į ją prašosi važiuoti visi skautai ir skautės. Vadovai, norėdami sudaryti sąlygas mūsų jaunimui kiek įmanomai daugiau pastovyklauti, nutarė priimti visus. Stovyklai parinktas Nendryno vardas. Brolių pastovyklei vadovaus ps. fil. Algis Rugienius, s.v.sl. Andrius Butkūnas; sesių pastovyklei — ps. Elena Zubrickienė, ps.fil. Danguolė Bielskienė, Alė Butkūnienė, sl. Dalia Rudytė

(Nukelta į 4 pusl.)

DRAUGAS

THE LITHUANIAN WORLD-WIDE DAILY

Second class postage paid at Chicago, Ill. Published daily except Sundays, Legal Holidays, days after Christmas and Easter by the Lithuanian Catholic Press Society.

Subscription Rates: $30.00 — Chicago, Cook County, Illinois and Canada. Elsewhere in the U.S.A. $28.00. Foreign countries $31.00.

Pašto išlaidas mažinant, ppavitavimai už gautas prenumeratas nesiunčiami. Ant DRAUGO prie kiekvieno skaitytojo adreso, gavus iš jo mokestį, atžymima iki kada yra yra užsimokėjęs.

DRAUGO prenumerata mokama iš anksto

	metams	6 mėn.	3 mėn.
Chicago, Cook apskr. ir Kanadoje	$30.00	$17.00	$12.00
Kitur J.A.V.	28.00	16.00	11.00
Užsienyje	31.00	19.00	13.00
Savaitinis	20.00	13.00	7.00

• Redakcija dirba kasdien 8:30 — 4:30, šeštadieniais 8:30 — 12:00.
• Administracija dirba kasdien nuo 8:30 iki 4:30, šeštadieniais nuo 8:30 iki 12:00.
• Redakcija straipsnius taiso savo nuožiūra. Nesunaudotų straipsnių nesaugo. Juos grąžina tik iš anksto susitarus. Redakcija už skelbimų turinį neatsako. Skelbimų kainos prisiunčiamos gavus prašymą.

PABALTIEČIŲ ŽYGIS UŽ ŽMOGAUS TEISES
įvyks rugsėjo mėn. 24-tą dieną, Washingtone.

Laikas greit bėga — išlaidų daug, pajamų mažai. Mielas lietuvi, prašau paremk šį mums visiems pasaulio lietuviams svarbų žygį. Nuo JAV pajamų mokesčių nurašomas aukas prašome siųsti:

BALTIC HUMAN RIGHTS RALLY, Inc.
1617 Fairway Lane, Naperville, Illinois 60540

AR VILNIUS JAU TAIP TVIRTAI YRA MŪSŲ, KAD JUO NEREIKIA DAUGIAU ROPINTIS?

Taip galvoti, būtų neįvertinti realių pavojų.

GRAŽINOS KRIVICKIENĖS - GUSTAITYTĖS liaudies dainų rinkinys, kuriose apdainuojamas Vilnius, yra gyvas dokumentas, kaip Vilnius yra suaugęs su visa tauta.

Ši knyga, šalia daugelio savybių, yra vertinga tuo, kad turi visų dainų turinius angliškai. Dėl to ji gali eiti dovanos pareigas įtakingam kitataučiui.

VILNIUS LIAUDIES DAINOSE

gaunamas Drauge ir pas platintojus.

Su daugelio dainų gaidomis, nesuprantamų žodžių žodynėliu, paruoštu Dr. P. Skardžiaus, 384 psl., kainuoja tik 5 dol.

PUIKI DOVANA ŠVENCIŲ IR KITOMIS PRAGOMIS

ŠV. RAŠTO NAUJOJO TESTAMENTO

ANTRA LAIDA
—Išleido—
LIETUVIŲ KUNIGŲ VIENYBĖ
Mecenatas — Prel. Juozas Karalius

Naujasis Testamentas yra praktiško formato įrištas kietais viršeliais. Vertimas padarytas gražia lietuvių kalba. Mecenato dėka laida parduodama prieinama kaina.

Gaunama "DRAUGO" knygyne
Kaina — $5.00

Illinois gyventojai prašomi pridėti 50 centų mokesčiams ir persiuntimui. (Kitur gyvenantieji pridėkite 25 centus).

Gera proga visiems įsigyti Naująjį Testamentą. Siųskit užsakymus

DRAUGAS
4545 West 63rd Street
Chicago, Illinois 60629

Tel. PR 8-3229
DR. ANNA BALIUNAS
AKIŲ, AUSŲ, NOSIES IR GERKLĖS LIGOS
2858 West 63rd Street
Valandos pagal susitarimą

DR. K. G. BALUKAS
Akušerija ir moterų ligos
Ginekologinė Chirurgija
6449 So. Pulaski Road (Crawford Medical Building). Tel. LU 5-6446
Priima ligonius pagal susitarimą.
Jei neatsiliepia, skambinti 374-8004

DR. VL. BLAŽYS
PLAUČIŲ IR VIDAUS LIGOS
Marquette Medical Center
6132 So. Kedzie Avenue
Val.: pirmad., antrad. ir ketvirtad 6 iki 7:30 val. vakaro.
Šeštad. nuo 1 iki 3 val.
Pagal susitarimą.
Ofiso telef. WA 5-2670
Rezid. tel. WAlbrook 5-3048

Tel. Ofiso HE 4-5849, rez. 388-2223
DR. PETER T. BRAZIS
GYDYTOJAS IR CHIRURGAS
2434 West 71st Street
Val.: pirm., ketv. 1 iki 6 v. popiet. Antrad., penktad. 1-5, treč. ir šeštad. tik susitarus.

Dr. Ant. Rudoko kabinetą perėmė
DR. EDMUND E. CIARA
OPTOMETRISTAS
2709 West 51st Street
Tel. — GR 6-2400
Val.: pagal susitarimą: pirmad. ir ketv. 1-4 ir 7-9; antrad. ir penkt. 10-4; šeštad. 10-3 val.

Ofs. tel. 735-4477; Rez. 246-2839
Jei neatsako skambint 636-4549
DR. E. DECKYS
GYDYTOJA IR CHIRURGĖ
Specialybė — Nervų ir Emocinės ligos
CRAWFORD MEDICAL BUILDING
6449 So. Pulaski Road
valandos pagal susitarimą

Rezid. tel. — GI 8-0873
DR. W. M. EISIN-EISINAS
AKUŠERIJA IR MOTERŲ LIGOS
GINEKOLOGINĖ CHIRURGIJA
6132 So. Kedzie Ave. WA 5-2670
Valandos pagal susitarimą. Jei neatsiliepia skambinti: MI 2-0001.

DR. A. B. GLEVECKAS
GYDYTOJAS IR CHIRURGAS
Tel. — BE 3-5893
Specialybė Akių ligos
3907 West 103rd Street
Valandos pagal susitarimą

Ofiso tel. — PR 8-2220
DR. JANINA JAKŠEVIČIUS
JOKŠA
VAIKŲ LIGOS
2656 West 63rd Street
Pirmad., antrad., ketvirtad. ir penkt. nuo 12 iki 2 val. ir nuo 5 iki 8 val. vak. Šeštad. nuo 1 iki 4 val.

Ofs PO 7-6000, Rez. GA 3-7278
DR. A. JENKINS
GYDYTOJAS IR CHIRURGAS
3844 West 63rd Street
Valandos pagal susitarimą

DR. K. A. JUCAS
DERMATOLOGIJA — CHIRURGIJA
5214 No. Western Avenue
1002 No. Western Avenue
Tel. atsakoma 12 valandų
489-4441 — 561-4605

Įstaigos ir buto tel. 652-1381
DR. FERD. VYT. KAUNAS
BENDROJI MEDICINA
1407 S. 49th Couth, Cicero
Kasdien 10-12 ir 4-7
Išskyrus treč. ir šešt.

Tel. ofiso ir buto: OLympic 2-4150
DR. P. KISIELIUS
GYDYTOJAS IR CHIRURGAS
1443 So. 50th Ave., Cicero
Kasdien 1-3 val. ir 6-8 val. vak. išskyrus trečiadienius
Šeštadieniais 12 iki 4 val. popiet.

Tel. REliance 5-1811
DR. WALTER J. KIRSTUK
(Lietuvis gydytojas)
3925 West 59th Street
Val.: pirmad., antrad., ketvirtad. ir penktad. nuo 12-4 val. popiet ir 6-8 val. vak. Treč. ir šeštad. uždaryta.

DR. IRENA KURAS
GYDYTOJA IR CHIRURGĖ
KŪDIKIŲ IR VAIKŲ LIGOS SPECIALISTĖ
MEDICAL BUILDING
7156 South Western Avenue.
Valandos: Kasdien nuo 10 val. ryto iki 1 val. popiet.
Ofiso tel. RE 7-1168; rezid. 239-2919

Ofs. HE 4-1818; Rez. PR 6-9801
DR. J. MEŠKAUSKAS
GYDYTOJAS IR CHIRURGAS
Specialybė vidaus ligos
2454 West 71st Street
(71-os ir Campbell Ave. kampas)
Val.: pirmad., antrad., ketvirtad. ir penktad. 3 iki 7 v. p. p. Tik susitarus.

OPTICAL STUDIO
VIOLETA KAROSAITĖ
7051 So. Washtenaw. Tel. 778-6766
Pritaikomi akiniai pagal gydytojų receptus.
Didelis akinių rėmų pasirinkimas
Val.: pirm., antr., penkt. 10-5:30
Ketv. 1-8 v. vak. Šešt. 10-4 v. p. p
Trečiadieniais uždaryta.

Telef. — 282-4422
DR. ROMAS PETKUS
AKIŲ LIGOS — CHIRURGIJA
Ofisai:
111 No. WABASH AVE.
4200 NO. CENTRAL AVE.
Valandos pagal susitarimą

DR. FRANK PLECKAS
(Kalba lietuviškai)
OPTOMETRISTAS
2618 W. 71st St. — Tel. 737-5149
Tikrina akis. Pritaiko akinius ir "Contact lenses"
Val. pagal susitarimą. Uždaryta treč.

DR. LEONAS SEIBUTIS
INKSTŲ, PŪSLĖS IR PROSTATO CHIRURGIJA
2656 W. 63rd Street
Val. antrad. nuo 1-4 popiet ir ketv. nuo 5-7 vakare
Ofiso tel. 776-2880, rezid. 448-5545

DR. J. J. SIMONAITIS
GYDYTOJAS
Adresas 4255 W. 63rd Street
Ofiso telef. RE 5-4410
Rezidencijos telef. GR 6-0617
Val.: pirmad., antrad., ketvirtad. ir penktad. nuo 1 iki 3 val. popiet.

DR. VYT. TAURAS
GYDYTOJAS IR CHIRURGAS
Bendra praktika ir moterų ligos
Ofisas ir rez. 2652 W. 59th St.
Tel. PRospect 8-1223
Ofiso val.: pirm., antr., treč. ir penkt. nuo 2-4 val. ir 6-8 v. vak. Šešt. 2-4 p. p. ir kitu laiku susitarus

Ofiso tel. HE 4-2123, namų GI 8-6195
DR. V. TUMASONIS
CHIRURGAS
2454 West 71st Street
Val.: pirm., antrad., ketv. ir penktad. 2-5 ir 6-7 — iš anksto susitarus.

Tel. ofiso PR 6-6446
DR. F. C. WINSKUNAS
GYDYTOJAS IR CHIRURGAS
3107 West 71st Street
Valandos: 1-6 val. popiet.
Treč. ir šeštad. pagal susitarimą.

Ofiso tel. 586-3166; namų 636-4850
DR. PETRAS ŽLIOBA
GYDYTOJAS IR CHIRURGAS
6234 S. Narragansett Ave.
Val. pirm. antr., ketv. ir penkt: 2-7
Šeštadieniais pagal susitarimą

Lietuviškasis pasaulis ir

NUOBODULIO EPIDEMIJA

Psichologai skelbia, kad mes vis daugiau norime iš gyvenimo, kad krašte tiesiog siaučia nuobodulio epidemija, kad ieškom, kaip iš nuobodulio išbėgti, ir stengiamės savo gyvenimą praskaidrinti įvairiausiom priemonėm. Ir vien dėl to daugėja vandalizmo reiškinių, nes tas viskas daroma tik dėl linksmumo, nuodijamės narkotikais, svaiginamės alkoholiu, ryjame visokias nervams raminti tabletes, stengiamės vienaip ar kitaip sukombinuoti mažas atostogas. Ir keisčiausia, kad žmogus šiandien serga nuoboduliu, kada čia yra aukščiausias gyvenimo standartas, kada gyvename liuksuse, kada siūloma tūkstančiai įvairiausių pramogų. Šiandien amerikiečiai moka nugalėti sunkumus, tačiau nežino, ką veikti su laimėjimais.

Psichologai sako, kad nuobodulys didėja dar ir todėl, kad vis labiau įvairios prefosijos siaurėja, vis siauresni specialistai nebepatenkinti siauros apimties darbu, kuris yra nebeįvairus ir todėl varginantis. Kiti psichologai teigia, kad žmonės per daug nori iš gyvenimo, labai daug iš jo tikisi ir reikalauja, o pats gyvenimas tiek daug duoti negali, nes visur yra ribos. Visa tai liečia, gal ne tike daug, ir lietuvius.

*

Lietuviai tam tikra prasme yra išskirtinėje padėtyje, nes šalia savo tiesioginio darbo turi daugybę kitų pašalinių įsipareigojimų. Jeigu amerikiečiai dažnai apsiriboja vienu, kitu parengimu ar kokio klubo suėjimu, tai lietuviai bent didesnėse kolonijose turi eiti į vienokius ar kitokius minėjimus, koncertus, lituanistinių mokyklų parengimus. Ir visa ta prasminga veikla padeda įprasminti kasdieninį gyvenimą. Mūsų gausūs pasirodymai, parodos, teatriniai parengimai, kultūrinės vakaronės suteikia kasdienybei įvairumo ir džiaugsmo. O jei daugelis dar esame įsijungę ir patys kokias organizacijas ir klubus, jei dirbame Balfe ar kitose organizacijose, jei esame chorų nariai, mūsų kasdienybė sukultūrėja, pasidaro įvairesnė, ir mes pabėgame nuo tos nuobodulio ligos, kuria serga amerikiečiai.

Psichologai siūlo amerikiečiams tai, ką mūsų lietuviai patys gerai žino, kokį nors pašalinį užsiėmimą. Siūlo domėtis kokia nors veikla, turėti kokį pomėgį, būti draugišku su kitais ir vengti vienišumo. Iš kitos pusės, siūlo stengtis būti entuziastingu, linksmu, bet taip pat nebijoti ir ašarų, nes niekas taip žmogui nekenkia kaip nejautrumas. Miegas ir perdėtas poilsis kaip tik dar daugiau užkrečia nuoboduliu, dar labiau žmogus pasidaro viskam abejingas, be jokio gyvenimo džiaugsmas ir geismo. Ir kad to džiaugsmo būtų, nuoboduliu sergantiems amerikiečiams siūloma įvairių receptų, bet jie daugiau ar mažiau vienodi.

*

Neseniai kolumnistė Landers paskelbė tuo reikalu vienos skaitytojos raštą, kuriame ji pataria skubantiems gyventi. Ji sako ,kad kiekvienas turi turėti laiko pamąstyti, nes mąstymas yra jėgos šaltinis. Kiekvienas turi rasti laiko ir žaidimui, nes žaidimas yra amžinos jaunystės paslaptis. Siūlo skaityti, nes skaitymas yra išminties šaltinis. Siūlo melstis, nes malda stiprina sunkiausiu momentu, siūlo ką nors mylėti, nes meilė daro gyvenimą daugiau vertingu. Taip pat liepia būti draugišku su kitais, nes draugystė yra kvepianti gėlė. Siūlo dažniau juoktis, nes juokas yra sielos muzika, kviečia nebijoti aukoti, nes tai sumažins jūsų nereikalingą savimeilę. Kviečia savo darbą mėgti ir dirbti užsidegus, kviečia viskuo būti patenkintam ir viską be pykčio priimti, būti už viską dėkingam, nes tai yra gyvenimo pauošimas.

Mes galėtume prie tų teigimų pasakyti, kad, kai renka į kokia valdybą, sutik įeiti padirbėti, kai vyksta kokie minėjimai ar parengimai, ne tik nesėdėk namie, bet prie jų prisidėk darbu, jei gali — rašyk, jei gali — piešk, dalyvauk chore, dirbk mokykloje pats, susirask šimtus užsiėmimų. O lietuviams tai labai lengva, nes visur reikia žmonių, pradedant aukų rinkimu ar bilietų platinimu ir baigiant kokio nors jaunimo vienetui vadovavimu. Visur reikalingi žmonės, visi jie yra brangūs, visur reikalingi talkininkai ir talka pati sumoka už tavo darbą, sukeldama dvasita pasitenkinimą. Visa tai padeda išbėgti nuo nuobodulio.

*

Amerikietis psichologas teigia, kad ne tik vyresnieji serga nuoboduliu, bet net ir jaunesnieji, nekalbant apie vaikus, kurie dažnai sakosi neturį ką veikti. Esą, dažnai matyti, kaip jauni žmonės, vykdami į darbą autobusu, nei skaito, nei kalba su draugu, bet abejingai žiūri pro langą, atrodo, jau jis kankinasi būsimu dienos darbu. Ir jeigu žmogus nemėgins pabėgti iš nuobodulio užsiėmimu, niekas jam nepadės. Tam išvengti nėra jokių tablečių ir joks daktaras nepagelbės, jei žmogus to nenorės.

Nuobodulys yra gero gyvenimo liga, nes žmogus vis nori visko daugiau, o to daugiau tiek daug nėra. Bendrovės, norėdamos išjudinti žmogų ir jį patraukti, suka sukrečiančius filmus, leidyklos leidžia šiurpą keliančius kriminalinius romanus, bet visa tai yra maža, nes nebėra ribų, kada to visko pakanka.

Norėdami savo gyvenimą įvairinti jaunuoliai daužo langus ir teplioja sienas, vyresnieji griebiasi perdėtų ambicijų tenkinimo. Tai yra tam tikra prasme vandalizmas, žalojąs mūsų organizacijų vienetus. Mums reikia skaidraus, linksmo, dirbančio, nevengiančio kokių visuomeninių įsipareigojimų žmogaus, o toks žmogus bus palaima sau ir kitiem. Nuobodulys yra liga, bet mes lietuviai turime šimtus galimumų ne tik juo nesirgti, bet, jei kas serga, ir tuos pagydyti.

Al. B.

Spaudoj ir gyvenime

APIE ĮDOMŲ GAMTOS REIŠKINĮ

Okup. Lietuvoje leidžiamas "Mūsų Gamtos" žurnalas š. m. Nr. paskelbė apie įdomų ir retą gamtos reiškinį Lietuvoje šį pavasarį. MGr rašo:

"Balandžio 12 ir 13 dienomis teko stebėti nepaprastą gamtos reiškinį. Nuo smarkaus apledėjimo trūkinėjo telefonų ir elektros laidai, lūžo gelžbetoniniai stulpai, o ypač nukentėjo augalija. Tomis dienomis pavakary lankiausi Vilniaus Antakalnio ir Kirtimų miškuose. Kelių arba taku ten praeiti nebuvo įmanoma, nuo apledėjimo daugiausia lūžinėjo pušaičių ir eglių viršūnės. Jauni berželiai, lazdynai savo viršūnes atrėmė į žemę, o dideli beržai lūžo pusiau, eglės ir pušys virto su šaknimis. Gamtoje įvyko kažkas nepaprasta. Nesigirdėjo net paukščių balsų, gal jie iš išgąsčio pasislėpė. Ledo kevalu padengtos medžio šakos, jis grynas kaip kristalas, pro jį gerai matomi eglių spygliai ir liepos šakučių pumpurai. Atsargiai supakavau į plastmasinį maišelį pušies, eglės ir liepos ledo kiautu padengtas šakeles. Parsivežęs į namus, nuo kiekvienos šakutės nutirpinau ledus ir vandenį, pasveriu, o paskui pačias šakeles. Pušies šakelė sunki kaip vynuogių kekė, ištirpinto vandens svoris 740 gramų, o pačios šakelės — 123 gramai. Ledų svoris šešis kartus didesnis už šakelės svorį. Eglės šakutės spygliai taip pat apdengti ledu. Gali ją dėti į burną ir tirpinti ledą, spygliai nejdurs. Ledo svoris 7,8 karto didesnis už pačios eglės šakutės svorį. Liepos šakutės svoris 8,9 karto mažesnis už ištirpinto vandens svorį. Seni žmonės tokio reiškinio gamtoje niekas nė neprisimena, sinoptikai tokių reiškinių irgi nėra užregistravę" — rašo Aloyzas Kreivys "Mūsų Gamtoje".

MES „REFORMUOJAME" MOKYKLAS

O reikia jas plėsti ir stiprinti

IRENA PEMKIENĖ

Šiomis dienomis periodinėje spaudoje pasipylė straipsniai apie lituanistinio švietimo "reformas". Reikėtų džiaugtis. Atseit, Švietimo taryba pagaliau išjudino visuomenę. Kai E. Čekienė iškėlė švietimo nuosmūkio simptomus ("Dirva" 1976 metais gruodžio 31 d.), o prieš pasisakė Rytinio rajono lituanistinių mokyklų inspektorius A. Masionis ("Darbininkas", 1977 m. kovo 11 d.), galvojau, gerai, kad pajudino tokius dalykus ir neleidžia užmigti ir "ant laurų" sustingti. Pagaliau ir pati Š. taryba išėjo į plačiuosius vandenis su "reformų" projektais, nors ir vėžio rolėje traukdama vežimą atgal. Kadangi turiu garbės būti Š. tarybos narė (ne bet kokioms pareigoms, bet kaip "Pradžios mokyklų departamento direktorė" „ taigi kreditai už "reformas" krenta ir į mano kišenę. Juo labiau, kad mano tiesioginės pareigos yra "ugdyti ir skleisti lituanistinių mokyklų idėją".

Tylėjau, nes buvau pritrenkta "reformų" idėjomis (kaip ir kiti Š. T. nariai). Tylėjau ir tikėjau, kad Š. T. pirmininko B. Juodelio bendraraštis Nr. 4 nebus pastebėtas. Tačiau žurnalistai pastebėjo ir iškėlė į dienos šviesą.

Noriu pasakyti, kad "reformų" klausimas nė karto nebuvo Š. T. posėdžiuose net užsimintas, o ką bekalbėti apie svarstymus. Juodelio parašytas (su visais titulais) bendraraštis Nr. 4 neturi nieko bendro su Š. T.,jis yra jo vieno fantazija.

Iškilus "reformų" klausimui į viešumą, tenka pasisakyti ir man ne vien kaip keturių vaikų motinai, bet ir kaip didžiausio "departamento direktorei".

Pats žodis "reforma" žodynuose nusakomas labai blankiai: pakeitimas, pertvarkymas (nieko nesakoma ar tai būtų nuosmūkio ar pažangos link). Daug geriau nusakomas kitas terminas "nuosmūkis", — smukimas, nykimas, dekadansas. Šiuo atveju geriau tiktų paskutinis terminas. Atrodytų, kad anksčiau minėta E. Čekienė turėjo tikslesnius duomenis apie lituanistinio švietimo "reformas" negu A. Masionis ar mes Š.T. nariai. Kad Juodelis įtaigoja nuosmūkį, o ne kokią nors "reformą", turėtų būti visiems aišku, kurie tik matė tą bendraraštį. Jis buvęs suredaguotas, "besikalbant su mokytojais, vedėjais, mokyklų tėvų komiteto nariais bei pavieniais tėvais". Priklausau net trims institucijoms: motina, tėvų komiteto narė, net Š.T. narė. Pirmą kartą apie "reformas" sužinojau iš bendraraščio. Neteko sutikti nė vieno mokytojo, vedėjo ar tėvo, kurie nebūtų pritrenkti "reformų" idėjoms. Neabejoju, kad kiekvienas galėtume rasti tėvų, kurie būtų linkę į daug pilnesnę "reformą" — visai panaikinti lituanistines mokyklas. Taigi Juodelio siūlomoji "reforma" yra tik dalinė.

Juodelis išvardino 8 punktus už panaikinimą 12-metės mokyklų sistemos. Į tuos punktus labai taikliai atsakė "Keleivio" vedamasis (Lituanistinio švietimo nuosmūkui pagreitinti, 1977 m. liepos 19 d.).

Sustosiu tik prie keletos, kurių neminėjo "Keleivio" vedamasis. Galima būtų prileisti, kad į Pedagoginį lituanistikos institutą Chicagoje "stojančių daugumą sudaro dešimtokai". Bet netikslu būtų čia ir sustoti. Nežinau, kiek stojančių, bet patekusių į pirmą kursą 1976-77 mokslo metais yra bene šitoks skaičius: 3 baigę 10-metę mokyklą ir 10 baigę 12-metę mokyklą. Taigi iš tos "stojančių daugumos dešimtokų" tik ketvirtadalis bendro skaičiaus. Tą 10-mečių nepasiruošimą V. Liulevičius ("Draugas", 1977 m. rugpiūčio 5 d.) siūlo kompensuoti paruošiamųjų klasių sistema, jei dar negalvojama apie paties instituto panašią "reformą".

Bendraraštyje išvardinti 3 faktoriai "už" palikimą 12-metės sistemos skamba nykiai: 1. "Mokinį reikia galimai ilgiau išlaikyti lituanistinėse mokyklose". Atseit, tą "karcerinę" bausmę reikia pratęsti. Nė žodelio neužsiminta apie didesnį lituanistinio lobio įsigijimą, apie tauresnio lietuvio paruošimą gal dar tolimai kelionei, apie auklėjimą gal būsimų tautos vadų, kovotojų už Lietuvos laisvę, laikraščių redaktorių, knygų autorių ir t.t.

2. "Mažėjant lietuvių kalbos žinojimui, sumažinus metų skaičių, bus sumenkintas lituanistinis švietimas, o 16 m. mokinys yra nesubrendęs ir per jaunas instituto studijoms". Atsiprašau, bet nesuprantu, kas norima pasakyti. 16 metų mokinys gali būti nesubrendęs fiziologiškomis savybėmis, bet tai dar nereiškia, kad jis turėtų būti nepajėgesnis už tą "vyresnį", neturintį pirminio pasiruošimo.

3. "Tokia reforma būtų labai išlaidinga, nes tektų keisti programas ir vadovėlius". Priešingai, daug pigesnė negu esamoji. Reiktų mažiau mokytojų tiek skaičiumi, tiek ir savo pasiruošimu. O kiek sutaupytų tėvai, kada tereikėtų mažiau savaitgalių vaikus vežioti, jeigu nutartume pagrindinai "reformuoti", pvz. į vieno savaitgalio lituanistinį švietimą, garantuoju, daug tėvų (kurie neleidžia vaikų į mokyklą) surizikuotų atvežti savo sūnelį, dukrelę, kad gautų lituanistinės mokyklos "diplomą".

A. Juodvalkis ("Dirva", 1977 m. liepos 28 d.) sako: "Gerai, kad vieną kartą Švietimo Tarybos pirmininkas išdrįso šį reikalą iškelti viešumon ir padiskutuoti mokytojų studijų savaitėje... Kiekviena reforma susilaukia aštrios kritikos, o dažnai ir šaltinio". Dar galima būtų pridurti, kad kiekvienas nuosmūkis taip pat turi ir savo pasekėjų ir savo priemones joms skatinti ir net sugebėjimus prieiti prie kultūrai skatinti fondų ir pinigus net melu nukreipti jos stalčiun. Nuosmūkį pridengti nuolatine reklama, ilgiausiais aprašymais apie "pažangą", kas savaitę pozavimais prieš foto aparatą galima tik laikinai. Ar apsimokėtų mokytojų savaitėje gaišinti laiką "svarstymams" kurios nors nesąmonės.

Kai šios ir panašios idėjos švietimo vadovų galvose sus'suka lizdus, kai ilgų metų lituanistiniai švietėjai (dirbą ne dėl brangiai apmokamos algos) užklumpami ir net terorizuojami fantastiškomis staigmenomis, tikrai gali privesti, anot Juodvalkio, prie skilimo. Gal bus pasakyta, kad tik išsiaiškinimui "reformos" planai pateikiami. Bet kai jie yra perdaug jau nykūs, gali kartais tie mokytojai (kelias dešimtis metų paskyrę savo brangaus laiko lietuviškajam švietimui) neberasti laiko lietuviškajam švietimui) neberasti laiko ir savigarbos nesąmonėms svarstyti. Ar nepagalvojama, kad ir mokytojai, kaip tas senas graikas, išlįstų iš savo bačkos ir paprašytų, kad neužstotų šviesos! Tektų tik melstis, kad mokytojai nepasimestų klaikiuose išbandymuose (o tokių gali švietimo vadovo galvoje atsirasti marios) ir nepasitrauktų į užuovėją. Nuosmūkio atveju ir švietimo vadovai ir tie, kurie juos paskyrė ramiai miegos nusiplovę rankas, bet niekas nebejstengs pabudinti užmigusios tautinės sąmonės mūsų jaunime.

Pažiūrėjus į spaudos puslapius, susidaro įspūdis, kad tik vienintelė lituanistinė mokykla teegzistuoja. Kitų tylinčiųjų, lituanistinį darbą dirbančiųjų, atrodo, tarsi nėra. O lituanistinių mokyklų paskirtis neturėtų būti reklamai, nes per stiprios rampos šviesos gali sugadinti akis tolimesniam matymui. O ką jau bekalbėti apie skiepijimą asocialumo, nemokėjimo dirbti kartu. Žurnalistai turėtų irgi pagal savo supratimą jausti šiokį tokį atsakomybės jausmą, o ne apsvaigti pataikavimais.

Teisingai V. Liulevičius galvoja, kad reikėtų ne tik toleruoti, bet ir padėti ir tokioms mokykloms, kurios išsilaikyti pakenčiamoj aukštumoj nepajėgia (ar tai dėl mokinių skaičiaus, ar tai dėl mokytojų trūkumo, ar jų nepasiruošimo ir kt. priežasčių). Bet stengtis aukštesnes mokyklas suliyginti su žemesnėmis, nepajėgesnėmis —tai būtų tautinis kriminalas.

Ar mums pasiseks atversti tą numatomą "švietimo" naują lapą "reformomis", parodys mokytojų savaitės eiga. Reikia tikėtis, kad iniciatoriai nesugalvos paskutiniu momentu viso to "įvynioti į vatą", bet atveš tokią, kokią pristatė kol kas tik "rinktiniams". Įdomu, kad JAV LB tyli. Gal laukia laimėtojų? Tada apsispresti bus lengviau.

Siūlau:

1. Mokslo lygį kelti pagal išgales, o ne ieškoti priemonių, kaip jį sumažinti. Jeigu kuri nors mokykla nepajėgia (ar dėl mokinių skaičiaus, tėvų tautinės sąmonės stokos, cenzuotų mokytojų trūkumo), prisiderinti prie esamų sąlygų, bet iš turimos medžiagos padaryti kuo daugiausia. Nė viena mokykla (nors ir didžiausia skaičiumi, labiausiai išreklamuota ar arogantiškiausia) negali garantuoti, kad tik iš jos išeis ateities Valančiai, Basanavičiai. Jie gali ateiti iš mažiausios mokyklos. Mokytojas turi tą užslėptą potencialą puoselėti, o tam turėtų pagelbėti Š.T. ir bendruomenė.

2. Visas mokyklas emti morališkai ir materiališkai vienodai. Tam turėtų ateiti su rimtesne pagalba ir visuomeniniais fondais. Nė šėrai ar žemės turėtų būti didžiausi investavimo objektai, bet švietimas. Nesipakuojame savo lagaminus grįžimui į išlaisvintą Lietuvą, todėl ilgalaikiai procentai galės grįžti ne per bankus, bet per švietimą. Fondų pasišovimas remti nuosmūkį, skatinamas asocialumas mokyklų bendruomenėje, yra daugiau, negu įžeidimas visų (koordinuoto bendromis pajėgomis ir su pasiaukojimu) lietuvybės išlaikymo aspiracijų.

3. Užtektų kalbėti apie "vargo mokyklas". Gal nedaugelis gyvena šiaudinėse pastogėse ir nedaugelio vaikų basi murkdo purvą. Gal tik "jeans" lopai liudija skurdą. Bene ir spaudos laisvę jau esame atgavę. Tai apie kokią "vargo" mokyklą kalbame? Gal kad vaikas negali į mokyklą atvykti tėvo nauju "biuiku". Jeigu yra nepasiturinčių vaikų (našlaičiai, ligoniai arba bedarbiai), bet ir neturtas negalėtų užtrenkti mokyklų duris. Ar neverta pagalvoti apie moderniškesnių priemonių įsigijimą ir panaudojimą (pvz. vaizdines, girdimąsias). Dejavimas, kad "nėra pinigų", yra nevertas kritikos. Tam yra Švietimo taryba, tėvų komitetai, fondai ir t.t. Ne vien skirstymo funkciją jie turėtų atlikti ir ne vien dejavimu nusiraminti. Kai prieš daugelį metų dar tik naujakuriai šiame krašte švietimo vadovai negalėjo kitaip sus'tvarkyti, tai net ilgalaikes paskolas ėmė (pvz. Rudžių).

(Nukelta į 5 pusl.)

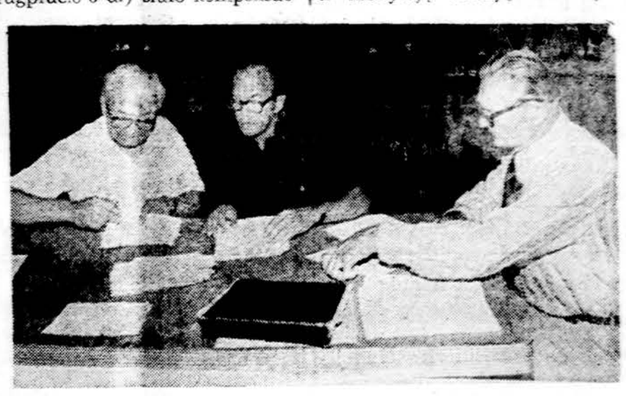

Dainavos stovyklos rėmėjų metinio suvažiavimo metu tariasi mandatų komisijos nariai (iš k.): Antanas Tumosa, Viktoras Palūnas ir Bronius Poškaitis

Nuotr. Jono Urbono

TETOS DOVANA

ALOYZAS BARONAS

16

Kitą dieną Kernius jautėsi geriau.

— Tu paklok lovas, — pasakė rodydamas į kamodą Kernius, ir Tamas kantriai keitė paklodes, nešvarius baltinius sukišo į užvalkalą ir nunešė į skalbyklą. Diena buvo ūkanota ir todėl Kernius pasakė:

—Nuobodu skaityti, tokią dieną tik kortomis lošti, bet aš nenoriu kortomis lošti. Nueik į klubelį.

Tamas entuziastingai nubėgo į alinę ir taip vėl visa prasidėjo. Kitą dieną kiek atsigavęs Kernius pažvelgė į Tamą ir pasakė:

— Tu velniškai nutuksi pas mane, — bet minutę pagalvojęs sušuko, — ne, tu ištinęs, tu sergi, po velnių, dar čia numirsi. Aš nebenoriu laidotuvių. Še, dvidešimt dolerių ir eik pas daktarą. Manau, kad surasi kaip nuvažiuoti. Tik nepragerk tų pinigų, nes pastipsi.

— Ačiū, — Tamas pats žinojo, kad serga.

— Kaip tu atrodai, pasirodyk, na, gal ne per daug purvinas, — kalbėjo Kernius, — užsivilk mano baltinius, nesvarbu, kad dideli, bet švarūs. Nebijok, neiškrisi.

Tamas nenoromis persirengė. Ir kai jam išeinant trinktelėjo durys, Kernius krūptelėjo. Atrodė, kad, išėjus Tamui, vėl grįžo teta, kad ji sėdi ant lovos ir tyliai sako:

— Daug šiame krašte girtuoklių. Nereikia pradėti gerti.

— Ne, nereikia, nereikia, — sakė pats sau Kernius ir uždarė tetos kambario duris. — Tu mirei, teta, miršta visi, teta, visi miršta, kurie gėrė ir kurie ne. Tu tylėk, teta, aš susitvarkysiu, aš eisiu mokytis, juk tu žadėjai mane leisti, aš eisiu ir baigsis tavo pinigų švaistymas.

Bet Kerniui atrodė, kad teta vis kartojo: "Tu nepradėk gerti, tu buvai klube, nevaikščiok, nes šiame krašte per daug girtuoklių" ir todėl Kernius vėl kalbėjo:

— Teta, nieko bloga, tu mirei, aš tave gražiai palaidojau ir prižiūriu tavo namus. Ant tavo kapo paminklo aš iškirtau tavo vardą. Jis liudija, kad tu mirei ir kad tu gražiai gyvenai.

Buvo tyla. Tyla skambėjo, niekas nekalbėjo ir Kernius jautė, kad jo nervai labai įtempti. Jis dabar bijojo vienatvės, kurion sugrįždavo teta. Temstant ilgai žiūrėjo į sniegą krūmuose, ant stogo, gatvėse ir daržuose. Dangumi lygiai slinko lėktuvas, lėtai ir žybčiodamas. Naktį turėjo šalti. Nedegdamas šviesos laukė Tamo. Pro langą iš lauko krito šviesa, ji buvo geltona ir gąsdinanti, ir todėl Kernius užsidegė salone lempą ir ši išvijo iš kambario skrupulingus šešėlius. Tada jis prislinko prie lovos ir negesindamas šviesos atsigulė.

Pusiau miegodamas girdėjo, kaip tilo gatvė ir kaip rytą ji vėl pradėjo judėti. Iš lėto švito. Kernius atsikėlė ir nušliaužė virtis kavos. Po to sėdėjo salone ir laukė. Grojo radijas lietuviškai, paskui angliškai. Po to atėjo laiškanešys ir prie durų padėjo laikraščius. Kernius iškišo ranką, pasiėmė ir pradėjo skaityti. Ir staiga jam pasidarė liūdna, jis prisipylė stiklinę degtinės ir išgėrė. Dabar jis atsigavo, išgėrė kitą ir jį pradėjo imti pyktis. Jis pyko ant Tamo, kuris negrįžo. Kernius pažvelgė laikraštyje, kada daktaro priimamos valandos. Buvo jau po dešimt, daktaras turėjo būti kabinete. Atsiliepė seselė.

— Kur jūs padėjot Tamą? Kur jūs jį padėjot? — pradėjo piktai šaukti Kernius.

Sesuo ilgai galvojo, po to ramiai paklausė:

— Kas jūs esat?

— Draugas.

— Koks draugas, jei nežinot. Palaukite.

Po minutės ji pasakė:

— Serga kepenimis. Išvežtas į miesto ligoninę. Sudiev.

Kernius vėl išgėrė stiklą. Jis dabar pyko ant Tamo, daktaro ir seselės. Telefono knygoj susirado miesto ligoninę, bet kai jon paskambino, niekas ten Tamo nerado. Gal nesuprato, o gal Tamas nemokėjo savo pavardės teisingai ištarti ir nežinia, kaip jį ten užrašė. Kokia pusraštė negrė gal nemokėjo ir daktaro raštelio paskaityti, bet juk niekam ir nereikalinga. Ligoninėj apstu valkatų, kurie tylomis sveiksta ir tylomis miršta.

Kernius dabar buvo vienas. Jis galėjo mirti ir galėjo gerti ligi mirties. Ir blogiausia, kad jis nebuvo vienas. Jautė, kad vaikščioja teta, gera, mylinti ir tyli, ir atrodė, kad ji kalbėjo, jis jautė ją esant šalia ir nuo to jį ėmė baimė ir nuovargis.

Telefonu pakviestas krautuvininkas pristatė maisto. Pažadėjo atsiųsti moterį, kuri aptvarkytų. Visa buvo įmanoma, bet jis vistiek buvo vienas ir šalia jautė tetą ir, kai po dešimties dienų grįžo Tamas, Kernius nudžiugo:

— Aš vienas negalėjau gyvėnti.

—Tamas kaltai šypsojos:

— Tai būsiu dabar. Gerti nebegalima.

— Ne, tai ne. Negalima nei man, nei tau. Ir geraĩ, kad negalima.

Kernius nebegirdėjo tetos balso, jis buvo ne vienas ir jis nesuprato, kaip ji galėjo tylėti, kada jos pinigais išlaikomas valkata.

(Bus daugiau)

MŪSŲ KOLONIJOSE

Union Pier, Mich.

VASAROTOJŲ VIS NETRŪKSTA

Vasaros laikas persirito per pusę, bet čia atostogautojų vis dar apsčiai, suvažiavusių iš arti ir toli, kai kas net ir iš Lietuvos dabar atvykęs pasisvečiuoti.

Kaip ir seniau, daugiausia vasarotojų susispietę populiarioje Karaičių Gintaro vasarvietėje. Svečių čia daugiausia iš Čikagos ir jos apylinkių; bet netrūksta ir iš toliau: Springfieldo, Detroito vienas kitas ir iš Kanados, visi pamėgę didžiulio ežero gaiviai vėsinamą ant pat jo kranto esančią šią atostogų bei poilsiavimo vietą.

Dalis svečių yra prijunkę šios vasarvietės lankytojai, daugelį metų čia pasirodą, kai kurie į ją atvyksta net kelioliktus metus, nei vienerių nepraleisdami.

Be patogaus paplūdimio, kuris šiemet jau, gali sakyti, visai neapnešamas nugaišusiomis žuvelėmis ir pasimaudymo atgaivos, vasarotojai turi progos čia pasportuoti, pažaisti lauko ir stalo tenisą, pasinaudoti ir kitomis sporto ar pramogų priemonėmis.

O vakarais žiūrėk koks keliautojas skaidrėmis pavaizduoja kurį Europos kampą su savo įvairybėmis. Šeštadieniais ar sekmadieniais paprastai viena ar kita organizacija ruošia vakarą ar psilinksminimą Lietuvių salėje. Sekmadieniais 10 val. Gintaro vasarvietėje laikomos katalikų pamaldos, į kurias susirenka iš įvairių vasarinių maždaug po šimtą žmonių.

Vasarotojai Gintare ir kitose lietuvių vasarinėse daugiausia lietuviai. Gintare tai simbolizuoja ir dvi didelės vėliavos, — lietuvių trispalvė ir amerikietinė, — plevėsuojančios prie sporto aikštės. Tiesa, ne būtinai tai vaizduoja ir lietuvių kalba, nes patys jaunieji lietuviukai daugiausia šnekasi Dėdės Samo kalba, o ir vidurinės kartos mūsų atstovai nevienas paseka tais mažaisiais arba dėl to kad ir pats nebe visai laisvai bejkerta lietuviškai, arba dėl to, kad jau į savo gimtąją kalbą ėmė žiūrėti abejingai, vien savo asmeninės — nevienu atveju tik tariamos — naudos besivaikydamas. Tačiau pasitaiko ir gražių išimčių; vieno gydytojo gausios šeimos jaunieji atstovai pasigėrėtinai stengiasi vartoti savo tėvų kalbą. Bet išorinių lietuviškumo apraiškų nereta. Nemaža atvažiuoja prie automobilių prisilipdę lietuviškus ženklelius; kai kurie net gražią tariamą lietuvišką "leidimo" lentelę išsidažę su įrašu: "LT Lietuva".

P.O.....

Iš Dainavos jaunimo stovyklos rėmėjų metinio suvažiavimo. Pranešimą skaito administratorė Jadvyga Damušienė. Toliau matyti: suvažiavimo prez. pirm. dr. Jurgis Balčiūnas ir sekr. Vikt. Veselka Nuotr. Jono Urbono

TARĖSI TAUTYBIŲ DEMOKRATAI

Prez. J. Carteriui įsitvirtinus Baltuosiuose rūmuose, pastebimas Demokratų partijos didesnis dėmesys tautybių veikloje dalyvaujantiems asmenims. Rugpiūčio 2 d. Demokratų partijos centrinio komiteto rūpesčiu Atstovų rūmų patalpose buvo surengta tautybių demokratams ir tautybių organizacijų vadovams skirta konferencija. Joje dalyvavo arti 100 asmenų, jų tarpe keli lietuviai: JAV LB krašto valdybos vicepirm. Rimas Česonis, Jungt. Baltų komiteto vykd. pirm. dr. J. Genys ir demokratų darbuotojai Jonas Nasvytis (Cleveland), dr. Kaz. Šidlauskas (Chicago), A. Varnas (New York). Faktiną konferencijos organizavimą vykdė partijos tautybių skyriaus pirm., buvęs New Yorko meras Rob. Wagner ir centrinio komiteto pareigūnas A. Waluchek.

Pagrindinis darbotvarkės punktas buvo Demokratų partijos centrinio komiteto pirm. Ken Curtis pranešimas ir sesijos, skirtos žmogaus teisių ir žmogiškų laisvių klausimas. Jų metu paliesta JAV užsienio ir ekonominė politika, kelta svarba tautybių demokratams stipriau organizuotis, būtinybė turėti patarėją tautybių reikalams Baltuosiuose rūmuose (kaip ir prez. Fordo kadencijos metu), svarba į Belgrado konferencijos delegatus įtraukti tautybėms artimą asmenį.

Buvo prikišta dėl dėmesio stokos tautybių grupėms kaltinama JAV vyriausybei dėl neparūpinimo valdiškų tarnybų partijos kandidatus rėmusiems tautybių atstovams ir t.t.

Priimta visa eilė rezoliucijų, palankių ir Lietuvos klausimui. JAV vyriausybė savo dėmesį konferencijai įrodė, atsiųsdama joje kalbėti Ūkio departamento sekretorių R. Bergland. "Amerikos Balsas" pokalbį su R. Česoniu ir J. Nasvyčiu užrekordavo perduoti į pavergtą Lietuvą. — R.

DETROITO ŽINIOS

(Atkelta iš 2 pusl.)

ir sl. Asta Šepetytė. Įdomią programą praves neseniai įžodį davusios vyresniosios skautės. Maisto gaminimu rūpinasi židinietės. Šeimininkauti sutiko: Eleonora Lauruvienė, Roma Radzevičienė Vanda Šepetienė. Kartu stovyklaus ir tuntininkė s.fil. Liūda Rugienienė. Visi norintieji stovyklauti pračomi registruotis pas Alę Butkūnienę, 25356 Leestock Ct., Farmington, Mich. 48024 iš anksto prisiunčiant stovyklos mokestį. Stovykloje mokestis bus priimamas tik grynais pinigais (ne čekiais). Smulkesnės informacijos bus išsiuntinėjamos kiekvienam skautui asmeniškai. Kiekvienas stovyklautojas taip pat privalo turėti ir sveikatos pažymėjimą. Stovykla baigsis šeštadienį, ne seikmadienį, kaip kad būdavo anksčiau, 12 val.

Vyr. skaučių ir vyčių suvažiavimas

Darbo dienos savaitgalį Dainavoje įvyks vyr. skaučių ir vyčių suvažiavimas, kurį organizuoja Baltijos ir Gabijos tuntų vyr. skautės ir vyčiai. Organizavimui vadovauja ps. fil. Irena Sventickaitė. Tikimasi sulaukti daug jaunimo iš įvairių Amerikos ir Kanados vietovių. Užsiregistruoti reikia taip pat iš anksto.

Dėmesio Gabijos sesėms

Vėl pasigaminome bliuzelių su mūsų tunto užrašu. Jų bus galima nusipirkti Nendryno stovykloje.

L.r.

NAUJIEMS KANKLININKAMS — KANKLININKĖMS

Lietuviškas jaunime Stasio Butkaus šaulių kuopos kanklininkių būrelis netrukus pradės naują sezoną, todėl kviečia visas mergaites ir berniukus, besidominčius lietuviška kanklių muzika, į jų būrelį įsijungti. Teskamba ir toliau kanklių muzika Detroite ir jo apylinkūse,nes, kaip žinote, mūsų kanklininkės dalyvauja ir ateityje ketina dalyvauti įvairiuose parengimuose. Tėveliai, paraginkite savo dukras ir sūnus į šį būrelį įsijungti.

Dėl smulkesnių informacijų prašome kreiptis į kanklininkių būrelio vadovę Danutę Petronienę, telef. 562-2253 arba administratorę Emiliją Kutkienę telef. 846-3280.

Emilija Kutkienė

ROUGH AMBER
Red and yellow. $150.00 per pound.
Call GLENN WALKER
929-3393 or 321 7751

FLORIDA
ST. PETERSBURG BEACH
GULF ASSOCIATES REAL ESTATE
Veronica Jakusovas, Realtor
Jeigu įdomaujatės įsigyti šioje apylinkėje nekilnojamo turto nuosavybę, maloniai jums patarnaus Veronikos Jakušovienės vadovaujama lietuviška įstaiga. Darbo valandos kasdien 9 — 4:30.
6705 Gulf Blvd.
St. Petersburg Beach, FL. 33706
Tel. 813-367-1791 dieną arba
813-360-0744 vakare

"MŪSŲ ŠOKIAI",
Išleido Lietuvių Tautinių Šokių Institutas (antroji laida) 1975 metais Chicagoje.
Gaunama DRAUGE, 4545 West 63rd Street, Chicago, Illinois 60629. Kaina $4.00. Užsakant prideti 21 centą už persiuntimą. Illinois gyventojai moka 5% mokesčių.

CLASSIFIED GUIDE

MISCELLANEOUS

M. A. ŠIMKUS
NOTARY PUBLIC
INCOME TAX SERVICE
4259 So. Maplewood, tel. 254-7450
Taip pat daromi VERTIMAI.
GIMINIŲ iškvietimai, pildomi PILIETYBĖS PRAŠYMAI ir kitoki blankai.

TELEVIZIJOS
MIGLINAS TV
Spalvotos ir Paprastos. Radijai
Stereo ir Oro Vėsintuvai
MIGLINAS TV
Pardavimas ir Taisymas
2846 W. 69th St., tel. 776-1486

Įvairių prekių pasirinkimas nebrangiai iš mūsų sandėlio.
COSMOS PARCELS EXPRESS
SIUNTINIAI Į LIETUVĄ
3332 S. Halsted St., Chicago, Ill. 60608
2501 W. 69 St., Chicago, Ill. 60629
Telef. 925-2737 — 254-3320
V. Valantinas

NAMŲ REMONTAS
PRIEINAMA KAINA
Taisau ir naujai įrengiu vonias, virtuves ir naujas lubas. Įrengiu kambarius rūsy. Dažau.
Zigmas, tel. 776-0882 po 6 v. vak.

VALOME
KILIMUS IR BALDUS
Plauname ir vaškuojame visų rūšių grindis
J. BUBNYS — Tel. RE 7-5168

SIUNTINIAI Į LIETUVĄ
ir kitus kraštus
NEDZINSKAS, 4065 Archer Ave.
Chicago, Ill. 60632, telef. 927-5980

MOVING
SERENAS perkrausto baldus ir kitus daiktus. Ir iš toli miesto leidimai ir pilna apdrauda.
TEL. — WA 5-8063

MARIJA NOREIKIENĖ
VYTAUTAS ŽUKAUSKAS
SIUNTINIAI Į LIETUVĄ
Labai pageidaujamos geros rūšies prekės. Maistas iš Europos sandėlių
2608 W. 69th St. Chicago, Ill. 60629
TEL. — WA 5-2787

NAMŲ APŠILDYMAS
Taisau senus ir sudedu naujus pečius. Pigiai išvalau taipgi alyvinius ir perdirbu dėl dujų. Įdedu vandens šildytuvus. Kreiptis
A. BANYS — tel. 447-8806

A. VILIMAS
MOVING
Apdraustas perkraustymas
Įvairių atstumų
Tel. — 376-1882 arba
376-5996

10% — 20% — 30% pigiau mokėsit už apdraudą nuo ugnies ir automobilio pas
FRANK ZAPOLIS
3208½ West 95th Street
Chicago, Illinois
Tel. — GA 4-8654

LIETUVOS ATSIMINIMAI
Radijo Valanda jau 35 m. tarnauja New Jersey, New York ir Connecticut lietuviams!
Kas šeštadienį nuo 4 iki 5 val. popiet iš WEVD Stoties New Yorke (1330 kil., AM ir 97.9 meg. FM).
Direkt. — Dr. Jokūbas J. Stukas
1407 Force Drive
Mountainside, N. J. 07092
Tel. 232-5895 (code 201)
Kviečiame taip pat klausytis Lietuvikų kultūrinių valandų angių kalba iš Seton Hall Universiteto radijo stoties (New Jersey WSOU, 89.5 meg FM) Pirmad. 7:30-8:30 val. vakare (Vadovauja prof. J. Stukas)

REAL ESTATE

PALIKIMAS
Parduodamas labai gerai išlaikytas 2-jų butų mūr. namas apyl. 69-os ir Rockwell. 6 kamb. ir 5 kamb. Atskiri šildymai. Plius 3 kamb. rūsy. Turi būti parduotas.
Apžiūrėti galima bet kada, raktas mūsų raštinėje:
SWIECH REALTY — 581-5188

Savininkas parduoda 4 miegamų mūr. Cape Cod namą. 2 pilnos vonios. Įrengtas rūsys. "Chain link" tvora.
Skambint LU 5-3078

BY OWNER — OAK FOREST
(Natalie Estates)
Extra large completely redecorated 3 bedrm. raised ranch. 1¾ baths. Huge family room. Excel. condition. Many extras. Priced for quick sale — $39,900. TEL. 687-6110

BUTŲ NUOMAVIMAS
Namų pirkimas — Pardavimas
Valdymas
Draudimai — Income Tax
Notariatas — Vertimai
BELL REALTY
J. BACEVIČIUS
6435 So. Kedzie Ave. — 778-2233

Budraitis Realty Co.
DRAUDIMAI ĮVAIRIŲ RŪŠIŲ
65-ta ir Maplewood. 4 mieg. mūr. "expanable". Rūsys. Naujas garažas. $27,500.
72-ra ir Richmond. Puiki 3 miegamų mūr. rezidencija. $36,900.
72-ra ir Christiana. 5½ kamb. 3-jų didelių miegamų mūro rezidencija 1½ vonios. Mūro garažas $47,500.
67-ta ir California. Naujesnis 2-jų butų mūras po 5 kamb. su 3-jų kamb. "garden apartment". 2 maž. mūro garažas. $48,500.
123-čia ir Archer. 6 akrai žemės 2 namai, puikus sodas $97,000.
BUTŲ NUOMAVIMAS
Parinksime nuomininką.
4243 W. 63rd St., tel. 767-0600

Gražus bungalow. 3 miegami ir valgomasis. Arti šv. Kryžiaus ligoninės.
2-jų butų mūr. į vakarus nuo California Ave Arti parko.
6 butų mūr. Puikiai išlaikytas Marquette Pke.
2-jų butų medinis. $12,000.
ŠIMAITIS REALTY
Insurance — Income Tax
2951 W. 63rd Street — 436-7878

JAU LAIKAS PIRKTI
7 kamb. gražaus mūro labai švarus bungalow ir 2 auto mūro garažas. Naujas šildymas ir elektra. Arti Paramos. $24,400.
Biznio prekybai, restoranui ar ofisui, didelis patogus mūras ant plataus sklypo Marquette Pke. $42,900.
17 metų 6 kamb. liuksus mūro namas ir 2-jų auto mūro garažas "Radiant" šildymas. Daug ekstra priedų. Greit galima užimti. Arti parko ir bažnyčios. $32,800.
Modernus 2-jų butų mūro namas ir garažas. Dideli kamb. Švarus iš lauko ir viduj. Marquette Pko centre. $35,000.
Gražus platus sklypas ir garažas Marquette Pke. Vertingas pirkėjui.
VALDIS REAL ESTATE
2625 West 71st Street
Tel. 737-7200 arba 737-8534

DĖMESIO!

RADIO PROGRAMA
Seniausia Lietuvių Radio programa Naujoj Anglijoj iš Stoties WNSR, 1360 banga, veikia sekmadieniais nuo 1:00 iki 1:30 val. po pietų — perduodama vėliausių, pasaulinių žinių santrauką ir komentarai, muzika, dainos ir Magdutės pasaka. Šią programą veda Steponas ir Valentina Minkai. Biznio reikalais kreiptis į Baltic Florista — gėlių bei dovanų krautuvę, 502 E. Broadway, So. Boston, Mass. 02127. Telefonas 268-0439. Ten pat gaunamas dienraštis "Draugas" ir rasite didelį pasirinkimą lietuviškų knygų.

Apsimoka skelbtis dien. DRAUGE nes jis plačiausiai skaitomas lietuvių dienraštis, gi skelbimų kainos yra visiems prieinamos.

VYRAI IR MOTERYS

REIKALINGA
UNIVERSAL TELLER
dirbti pilną laiką mūsų bendrovės centrinėje įstaigoje Patyrimas nebūtinas. Išmokysime.
Kreiptis į Frank Essig
CHICAGO SAVINGS AND LOAN
Tel. — 476-7575

HELP WANTED — MOTERYS

BABY SITTER — HOUSEKEEPER
Needed to take care of our 5 year old son & do light housework. Mon. to Fri. Salary open. Recent references. Some English necessary.
TEL. 528-8250

IŠNUOMOJAMA — FOR RENT
Išnuom. 4 kamb. butas
Brighton Parke.
Skambint 523-7153

Išnuom. 4 kamb. butas 2-me aukšte vienam asmeniui. 3722 W. Marquette Rd.
Tel. 585-4517

Išnuom. 5 kamb. butas 1-me aukšte Apyl. 70-os ir Maplewood Ave.
Skambinti 925-5644

PROGOS — OPPORTUNITIES
Parduodama lietuviška krautuvė
SPOT-LITE FOOD MART
Dėl informacijų
skambint WA 5-1133

ĮSIGYKITE DABAR
LITHUANIA IN CRISIS. Nationalism to Communism. 1939-1940. Autorius politikos mokslų prof. Leonas SABALIŪNAS. Išleido Indiana University Press, Bloomington & London, 294 pusl., kietais viršeliais su aplanku.
Ši knyga yra labai vertinga dovana supažindinti angliškai skaitančius su mūsų tautos okupantu. Dovana, kuri tinka įteikti įvairiomis progomis ir niekad nepasensta. Šios knygos gauta tam tikras skaičius su didele nuolaida. Kaina $5.00. Užsakymus siųsti: Draugas, 4545 W. 63rd St., Chicago, Ill. 60629.
Prie kainos reikia pridėti 5 proc. mokesčiams.

VLADAS VAILIONIS
"LIKIMO AUDROSE"
Romane aprašoma Dzūkijos partizanų veikla. Knyga 344 pusl., kietais viršeliais. Įtraukta į U.S. Kongreso biblioteką. Kaina $7.00.
Užsakymus siųsti "Draugo" adresu. Illinois valstijos gyventojai prideda 5% mokesčių.

KAIP SUDAROMI TESTAMENTAI
— Paruošė —
Dipl. teis. Pranas Šulas
Testamentai su legališkomis formomis bei afidavitais jau gaunami
Tai nauja pagerinta laida
Čia nuosekliai aptariamas testamentų reikalingumas ir jų galia bei nurodoma jų forma ir paduodami pavyzdžiai ne tik pagal JAV-se veikiančius įstatymus, bet ir Vokietijoje, Anglosaksų pasaulyje bei Nepriklausomoje Lietuvoje.
Gaunama "DRAUGE"
$3.50; be tų formų — $2.00. Pilna šių eilučių persiuntimo išlaidoms Illinois gyventojai pridėti dar 5 proc. mokesčiams.

PABALTIEČIŲ ŽYGIO UŽ ŽMOGAUS TEISES PAGALBINIS KOMITETAS...

susirinko ketvirtadienio vakare Kultūros centre. Pagrindinis komiteto darbas yra suorganizuoti masinį važiavimą autobusais į demonstraciją, įvykstančią Washingtone, rugsėjo 24 d., 12 val. popiet. Pereitą savaitę "Drauge" buvo neteisingai paskelbta, kad demonstracija prasidės 3 val. popiet.

Prie komiteto prisidėjo dar dvi entuziastiškos narės: Aldona Petrauskaitė ir Danutė Veselkaitė.

Nedelskite! Registracija vyksta šiuo metu pas sekančius: **Joną Urboną (435-4786), Violetą Abariūtę (565-7502), Saulių Jankauską (537-0103), Audrą Kasputytę (779-2632), Kristiną Miciūnaitę (535-2724), Aldoną Petrauskaitę (336-6381), Daną Veselkaitę (537-8721).**

Kelionės kaina yra 30 dol. asmeniui — Labai pigu! Kelionė lėktuvu būtų 88 dol., jei susidarytų nors 10 asmenų. Jaunesnio amžiaus moksleiviai nebus leidžiami važiuoti autobusu be suaugusio priežiūros.

Aukos mielai priimamos — siųskite šiuo adresu;

Baltic Human Rights Rally, Inc.
1617 Fairway Lane,
Naperville, Ill. 60540

A.K.K.M.

Galvojate pirkti nekilnojamą turtą apsigyvenimui ar investavimui FLORIDOJE?
JOHN (JONAS) PASKUS
Atstovaujantis didžiausią ir seniausią nekilnojamo turto įstaigą visoje Floridoje, mielai jums patarnaus.
THE KEYES COMPANY
REALTORS
3640 N. Federal Hi-way, Pompano Beach, Fla. 33064
Įstaigos telefonas: 1-305-782-4422
Vakarais ir nedarbo metu: 1-305-946-4389

Lietuvos Kariuomenės Kūrėjui-Savanoriui
A. † A. PULK. JUOZUI TUMUI mirus,
jo žmonai MARIJAI, šeimai, giminėms, draugams ir pažįstamiems nuoširdžią užuojautą reiškia
Liet. Kar. Kūr. Savan. S-gos Vytauto Didžiojo Chicagos sk. Valdyba ir nariai

GEN. VLADUI MIEŽELIUI,
jo žmonai a. a. Genovaitei Mieželienei mirus, reiškiame gilią užuojautą.
Ida ir Kazys Bartašiai

A. † A. Genovaitei Mieželienei mirus,
jos vyrui gen. VLADUI MIEŽELIUI, giminėms ir artimiesiems reiškiame gilią užuojautą ir kartu liūdime.
Vanda ir Gediminas Balukai su šeima

MES „REFORMUOJAME" MOKYKLAS

(Atkelta iš 3 pusl.)

4. Reikėtų prisiminti, kad vadovėliai yra paruošiami vaikų mokymui, auklėjimui, o ne jų disorientavimui. Teigti, kad vaikams galima rašyti su klaidomis, nes jiems (besimokantiems lituanistikos) "neturės jokios reikšmės ir nepadarys blogos įtakos" ("Laiškai lietuviams" 1977 m. birželis, Nr.6), yra net moralinis nesusipratimas. Gal tuo vadovaujantis taip ir neturime religijos vadovėlių, nes rinkoje dar yra senų kalendorių (vaikai juk nesupras, jiems neturės blogos įtakos!). Mokslo vadovėliuose (gal iš kuklumo) nutylėjimas apie Daukantą, Vaižgantą, Basanavičių, bet prisiminimas autoriaus biografijos ir jos "klasikinių" veikalų nelabai daug prisedėda prie lituanistinio akiračio išplėtimo. Vadovėliai neturėtų būti rašomi savireklamai, bet vaikams. Jie turėtų būti išmąstyti, praktikos ir profesinėmis žiniomis paremti.

5. Ne tik LB-nės, bet ir visų lietuvių visumos pagrindinis tikslas turėtų būti priaugančios kartos lituanistinis švietimas. Reikia pastebėti, kad yra ir gražių renesanso ženklų. Naujieji ateiviai kažkaip gėdinosi būti tokiais. Ne vienas su savo vaikais mėgino ne lietuviškai kalbėti (negalima būtų pasakyti, kad laužyti svetimi žodžiai būtų anglų kalba). Jaunesnieji tėvai, jau čia išsimokslinę, tos gėdos nebeturi — jie jaučiasi su amerikiečiais kaip lygus su lygiu, nors namuose su vaikais kalba tik lietuviškai. Užuot jautę pažeminimą, mokėdami kelias kalbas, savo verte jie kaip tik iškyla aukščiau. Švietimo vadovai tam psichologiniam persilaužimui turėtų pasiruošti, nes reikės pasitikti jaunesniąją kartą kaip geresnę, brandesnę medžiagą. Pasitikimas su nuosmūkiu būtų tų tėvų pasmerkimas, išeivijos laidotuvės. Taigi tam visam matyti ir vadovauti turėtų būti parinkti žmonės ne amžiumi subrendę, bet savo intelektualinėmis savybėmis, patriotinėmis aspiracijomis.

6. Šiam darbui atlikti turėtų būti sukauptos visų jėgos. Tik koordinuotas veikimas pasieks geriausių rezultatų. Mokytojų ir tėvų moralė turėtų būti keliama, o ne žlugdoma siauromis ambicijomis, nesiorientavimu, terorizavimu, nervų gadinimu. Mokytojai, tiek daug daugelį metų dėję visą savo širdį ir laisvalaikius į lietuvybės išlaikymą, nėra verti, kad būtų įtaigojami, jog jų darbas nebuvo tinkamas, nes per daug mokslo ir štai "reformuosime". Ne viena mokykla kūrėsi labai sunkiai. Ne vienam mokytojui būtų galima pasakyti, kas pasakyta apie mokyklos vedėją L. Eimantą ("Tėviškės Žiburiai", 1977.4.28) "...per pirmuosius ir sunkiausius septynerius metus jis buvo vienintelis asmuo ją aptarnaująs: ne tik vedėjas ir vienintelis mokytojas, bet ir tvarkdarys, pasirūpinąs stalų bei kėdžių sunešimu ar išnešimu, šyara ir t.t. Ir už visa tai jis nelaukė ne tik atlyginimo, bet ir padėkos žodžio".

7. "Turime kovoti dėl kiekvieno lietuvio, dėl kiekvieno lietuvio jaunuolio, nes jų rankose tautos ateitis... Reikia, kad mūsų vaikai išmoktų lietuviškai skaityti ir rašyti dar prieš pradedant eiti angliškąją mokyklą" (J. Kavaliūnas, buvęs Š.T. pirmininkas "Švietimo Gairės", Nr.1,1968). Tas lietuviško švietimo vajus turėtų tęstis visada ir visur. Reikėtų, kad darželiniai vaikai išmoktų daugiau, negu tik šokti ir padainuoti. Ar kartais nenuvertiname tų mažiukų imlumo didesniems pasiruošimams, ne tik lituanistinėms mokykloms, bet ir kaip atsparą prieš jų laukiančios įtakos anglėškose mokyklose.

8. Pagaliau siūlyčiau, kad Š.T. pirmininkas, pamatęs savo neikada nedirbtame darbe nesupratimą lituanistinio švietimo reikalų, paprašytų JAV LB valdybos iš pareigų atleisti. Juk niekas negali reikalauti iš žmogaus daugiau, negu jis išgali ir sugeba. Jau net praktiški ūkiški planai išdirbti ("Dirva" 1977 m. liepos 28 d.), teoretiškai ruošiami. Žinoma, sutaupytume, nes galima būtų atleisti mokytojų "perteklių", ypač tuos, kurie mėgina kiek daugiau mūsų vaikus pamokyti. Mokyklose daugiau erdvės liktų, kada vaikai, lanką 11 ir 12 skyrių, pasitrauktų, kaip "nenormaliai" ir ne pagal Š.T. nuostatus besimoką. Nereiktų tada jokioms komisijoms leisti "veltui" vakarus, svarstant vadovėlių išleidimą (vadovėliai būtų atnešti jau išspausdinti, įrišti, o apie jų tinkamumą juk tik vienas nusimanytų). Nereikėtų tų visų grasinančių laiškų (dabar praktikuojamu) rašyti, telefonais skambinti. Kadangi to "susiklausymo" Š.T. šiuo metu nėra, kiek nervų kaštuoja, kai reikia jau seniai atmestinus dalykus vėl iškelti ir spausti, kad tie komisijos nariai "dėl šventos ramybės" pakeistų savo nuomonę. Kaip tie "neišmanėliai" mokytojai gali nepatvirtinti, kada pirmininkas jau seniai pranešė Lietuvių Fondui, kad vadovėlis "pripažintas" ir kad reikia pinigų pervesti mokyklai.

Kai Š.T. pirmininkas įtaigoja savo narius atlikti ir lituanistinio švietimo likvidavimo komisijos pareigas, savaime aišku, darbas nėra įmanomas. Norėčiau baigti kelias buvusio PLB pirm. J. Bačiūno žodžiais, tartais mokytojų pagerbimo akademijoje 1967 m. rugsėjo 17 d. Detroite: "Kaip skulptorius jis (mokytojas, I.P.) palengva lipdo jo (mokinio, I.P.) protą, žinias, būdą ir jausmus, pradedant vaikučiais vaikų darželyje, pradžios mokykloje, vėliau jaunuolius aukštesnėse mokyklose, paskui jau baigiančius bręsti aukštųjų mokslų kolegijose ir universitetuose... Jei ne mokytojai, nebūtų tokios tautiškai sąmoningos ir kultūringos lietuvių tautos dabartyje, kokią matome čia mūsų tarpe su jumis naujais atvykėlais ir ten už geležinės nelaisvės uždangos... Ir jei mes daug lietuvių netekome jų tautinę dvasią skaudžiai praradome, tai ypač dėl to, kad savo laiku nesupratome ar stačiai nepaiėgėme stiprinti, išlaikyti ir plėsti lietuviškų mokyklų, kiek jų reikėjo".

Nors Rytų — Vakarų Vokietijų sieną labai smarkiai saugoma, kartais pavyksta iš Rytų į Vakarus pasprukti. Pabėgėlis automobilio bagažinėje... Bet tokie atvejai labai reti — pravažiuojančius automobilius apucsto šunes.

STINGA BEŽDŽIONIŲ TYRIMAMS

Medicininiams tyrimams vien Europoje ir Amerikos Jungtinėse Valstybėse kasmet reikia 250 tūkstančių beždžionių. Tačiau paklausa didesnė, negu pasiūla. Kadangi laisvėje gyvenančių beždžionių kažkart mažėje, Muenchene įvykusiame mokslininkų kongrese buvo iškelta mintis — didinti dirbtinio beždžionių veisimo tempus. jm

---

Mielai

A. † A.

GENOVAITEI MIEŽELIENEI mirus,

jos vyrą GENEROLĄ MIEŽELĮ nuoširdžiausiai užjaučiame.

Zuzana ir Juozas Galiniai
Dr. Algimantas ir Aldona Galiniai

A. † A. VYTAUTUI KAŽEMEKUI mirus,

reiškiame mūsų giliausią užuojautą jo ŠEIMAI, TĖVAMS, broliams VLADUI ir JONUI. Kartu su jais liūdime.

Vytauto Lapėno šeima

Mielai Birutininkei

A. † A. Genovaitei Vilčinskaitei-Mieželienei

mirus, jos liūdintį vyrą Generolą VLADĄ MIEŽELĮ, gimines bei artimuosius giliai užjaučiame ir kartu liūdime.

L.D.K. Birutės Draugijos
Centrinis Chicagos Skyrius

A. A.

INŽ. ALGIRDAS JOKUBAUSKAS

staiga mirė 1977 m. rugpiūčio mėn. 7 d., Melbourne, Australijoje.

Paliko giliame nuliūdime žmona Irena, duktė Danutė su vyru Vytautu Levicku ir anūkas Steponas; pusbrolis Vladas Ivaškevičius Australijoje; broliai Stasys ir Edvardas Jokubauskai su šeimomis Amerikoje; pusseserės Kristina Žutautienė ir Sofija Vinckienė su šeimomis Kanadoje.

Šv. Mišios už jo sielą bus atnašaujamos T. Marijonų koplyčioje, 6336 S. Kilbourn Ave. (prie "Draugo"), rugpiūčio 13 d., šeštad., 7 val. ryto ir rugp. 15 d., pirmad., 7 val. ryto.

Prašome gimines ir pažįstamus pasimelsti už jo sielą.

A. † A. ALGIRDUI JOKUBAUSKUI

Australijoje staigiai mirus, brolius STASĮ ir EDVARDĄ JOKUBAUSKUS su šeimomis širdingai užjaučiame ir kartu liūdime.

E. ir S. Barai, D. ir E. Bartkai
B. ir G. Biskiai, M. ir K. Biskiai
A. Hornienė, I. ir V. Jonynai
V. ir J. Jurkūnai, L. ir J. Lukai
A. ir V. Masiuliai, G. ir Z. Mickevičiai
T. ir J. Mildažiai, I. ir L. Nekai
D. ir J. Noreikai, O. Pulkauninkienė
M. ir P. Ruliai, H. ir E. Žitkai

Beverly Shores, Indiana

Mažeika & Evans

Laidotuvių Direktoriai
6845 SOUTH WESTERN AVE.

Trys Moderniškos Koplyčios
Mašinoms Vieta
Tel. 737-8600
Tel. 737-8601

A. A.

RAYMOND R. STASUKAITIS

Gyveno 6641 S. Richmond Street, Chicago, Illinois.
Staigiai mirė rugp. 9 d., 1977, sulaukęs 59 m. amžiaus.
Gimė Chicago, Illinois.
Velionis buvo vyras a. a. Genevieve.

Paliko dideliame nuliūdime 3 dukterys: Karen Bender, žentas Richard, Kimberly ir Kelly, 2 sūnūs Keith ir Kirk, marti Kathy, motina Stefanija (Radavičiūtė), sesuo Eva Jerome, švogeris dr. Joseph, dukterėčios ir sūnėnai, kiti giminės, draugai ir pažįstami.

Priklausė Don Varnas Am. Legion Post No. 986 ir Kolumbo Vyčiams — Cardinal Mundelein kuopai.

Kūnas pašarvotas MažeikosEvans koplyčioje, 6845 S. Western Avenue.

Laidotuvės įvyks šeštad., rugp. 13 d. iš koplyčios 9 val. ryto bus atlydėtas į Švč. M. Marijos Gimimo parapijos bažnyčią, kurioje įvyks gedulingos pamaldos už velionies sielą. Po pamaldų bus nulydėtas į Šv. Kazimiero kapines.

Nuoširdžiai kviečiame visus: gimines, draugus ir pažįstamus dalyvauti šiose laidotuvėse.

Nuliūdę: **Dukterys, sūnūs, marti, žentas, motina ir kiti giminės.**

Laid. direkt. Evans ir Sūnūs — Tel. 737-86000

PETKUS

MARQUETTE FUNERAL HOME
TEVAS IR SONUS

TRYS MODERNIŠKOS KOPLYČIOS

2533 West 71 St. Tel. GRovehill 6-2345-6
4410 So. 50th Ave., Cicero TOwnhall 3-2108-9

AIKŠTĖ AUTOMOBILIAMS STATYTI

Mylimai žmonai

A. † A. Genovaitei Mieželienei mirus,

vyrui VLADUI MIEŽELIUI ir jo sūnums, broliui ROMANUI VILKUI, sesers dukrai RŪTAI NARAKAS, jų šeimoms ir artimiesiems reiškiame gilią užuojautą.

Sofija Liubartienė
Emilija Josen

Teisininkui Gen. VLADUI MIEŽELIUI, jo žmonai Genovaitei mirus, reiškiame gilią užuojautą.

Lietuvių Teisininkų Draugijos
Chicagos Skyriaus Valdyba ir Nariai

Mūsų mielam prieteliui

GEN. VLADUI MIEŽELIUI,

jo žmonai a. a. GENOVAITEI mirus, reiškiame širdingą užuojautą ir kartu liūdime.

Ksavera ir Alfonsas Pimpės
Aurelija ir Bronius Polikaičiai

LAIDOTUVIŲ DIREKTORIAI
Lietuvių Laidotuvių Direktorių Asociacijos Nariai.

ANTANAS M. PHILLIPS
TOMAS Ir LAURYNAS LABANAUSKĄS
3307 SO. LITUANICA AVE. Tel. YArds 7-3401

STEPONAS C. LACK (LACKAWICZ) ir SONOS
2814 W. 23rd PLACE Tel. VIrginia 7-6072
2424 W. 69th STREET Tel. REpublic 7-1213
11029 Southwest Highway, Palos Hills, Ill. Tel. 974-4410

PETRAS BIELIONAS
4348 SO. CALIFORNIA AVE. Tel. LAfayette 3-3572

POVILAS J. RIDIKAS
3334 SO. HALSTED STREET Tel. YArds 7-1911

JURGIS F. RUDMIN
3319 SO. LITUANICA AVE. Tel. YArds 7-1138-39

VASAITIS - BUTKUS
1446 SO. 50th AVE., CICERO, ILL. Tel. OLympic 2-1008

Mūsų mielam draugui

LIUDUI KRIAUČIŪNUI ir šeimai, jo mamytei Lietuvoje mirus, gilią užuojautą reiškia

Kuželių ir Račiūnų šeimos

Gėlės visoms progoms
BEVERLY HILLS GĖLINYČIA
2443 WEST 63rd STREET
Telefonai: PR 8-0633 ir PR 8-0634
Taip pat naujoji Barbaros ir Gene Drishių krautuvė.

THE DAISY STORE
8918 Southwest Hwy, Oak Lawn
Tel. 499-1318

EUDEIKIS

LAIDOTUVIŲ DIREKTORIAI
DOVYDAS P. GAIDAS Ir GERALDAS F. DAIMII

TRYS MODERNIŠKOS KOPLYČIOS

4330-34 South California Avenue
Telefonai LA 3-0440 ir LA 3-9852

4605-07 South Hermitage Avenue
Telefonas — YArds 7-1741-2

Perskaite "Draugą", duokitę jį kitiems.

Perskaitę "Draugą", duokite jį kitiems

APLINK MUS

× **A. a. dr. Zigmas Kungys** staigiai mirė rugpiūčio 10 d. ryte Kalifornijoje. Daugiau žinių bus vėliau.

× **Kun. Juozas Šeškevičius,** lietuvių parapijos Vila Zelina prie Sao Paulo, Brazilijoje, klebonas, yra atvykęs į Chicagą ir apsistojęs pas savo gimines. Chicagoje žada pabūti kelias dienas, po to dar vyks į Dainavą ir kitur. Rugsėjo pradžioje dalyvaus Ateitininkų kongrese Clevelande. Būdamas Chicagoje, svečias iš Brazilijos aplankė "Draugo" redakciją, savo pažįstamus, įsigijo naujų leidinių ir pasiinformavo apie lietuviškos spaudos darbus.

× **Juozas B. Laučka,** "Radio Liberty" lietuviško skyriaus vedėjas, iš Muencheno rašo ateitininkų federacijos vadui dr. P. Kisieliui: "su dideliu susidomėjimu seku Jūsų vadovybėje vykstantį pasiruošimą IX kongresui, turėsiančiam atlikti svarbų vaidmenį mūsų sąjūdžio ateičiai... mintimis ir malda būsiu su Jumis. Tepadeda Dievas Jums visiems'. J. B. Laučka buvo At-kų sendraugių s-gos centro vald. pirmininkas. Ir šį kongresą parėmė 50 dol. auka, kad kongreso darbai pavyktų.

× **A. ir L. Bubelyčių** nuotrauką buvo įsidėjęs Wisconsin Dells, Wisc., laikraštis. Mergaitės pavaizduotos kaip šeimos talkininkės, vykdant vietos pagražinimo programą.

× **Šv. Kryžiaus ligoninės** širdies skyriaus tobulinimui numatytas spalio 15 d. Martinique restorano salėje surengti "Žvakių balius", kuriam paruošti sudarytas iš įvairių profesionalų specialus komitetas. Pirmininkauja John G. Evans, Jr.

× **Aukų po du dolerius** atsiuntė: P. Druseikis, P. Staniūnas, Al. Degutis, J. V. Vizgirda, J. V. Ruzgys, Ona Paukštys, V. Žilinskas, P. Rudėnas, G. Motiejūnas. Visiems dėkojame.

× **Ateitininkai sendraugiai organizuoja** į kongresą kelionę autobusu. Rugsėjo 1 d. 7:00 vakare autobusas nuo "Draugo" patalpų išvažiuos į Clevelandą ir ryte rugsėjo 5 d. grįš į Chicagą. Kelionė į Clevelandą ir atgal vienam asmeniui kainuoja $35.00. Registruotis iki rugp. 20 d. pas kun. V. Rimšelį, tel. 767-1687 arba "Drauge" tel. 585-9500. (pr.)

× **Ričardo Daunoro koncertas** įvyks rugp. 28 d., sekmad., 4 v. popiet Jaunimo centre. Akompaniatorius **Darius Lapinskas.** Ruošia **Pasaulio Lietuvių Jaunimo Sąjunga.** (pr.)

× **NAMAMS PIRKTI PASKOLOS** duodamos mažais mėnesiniais įmokėjimais ir prieinamais nuošimčiais.

Mutual Federal Savings, 2212 West Cermak Road — Telef. **VI 7-7747.** (pr.)

× **Operos sol. Dana Stankaitytė** nuo rudens atidaro dainavimo studiją. Suinteresuoti balso lavinimu prašomi kreiptis tel. **737-6696.** (sk.)

× **A. a. Leonardo Šimučio surinkta dokumentinė medžiaga — kaip Amerikos lietuviai laimėjo Washingtono užtarimą pavergtai Lietuvai ir kaip siekė išlaisvinti Lietuvą, yra paskelbta knygoje "Amerikos Lietuvių Taryba". Knyga kainavo 10 dol., dabar ją "Drauge" galima gauti už 3.35 dol. su persiuntimu. (pr.).**

× **Daliai Bobelienei,** Chicagos Liet. moterų klubo pirmininkei, prezidento J. Carterio vardu jo asistentas V. L. Giannini atsiuntė padėkos laišką už rūpinimąsi Nijolės Sadūnaitės išlaisvinimu ir jo politikos už žmonių teisės rėmimą. Kaip žinoma, Liet. moterų klubas įteikė peticiją N. Sadūnaitės reikalu su 20 tūkstančių parašų.

× **Dr. Juozas Girnius,** Dorchester., Mass., filosofas, "Draugo" bendradarbis, šiuo metu yra į Europą išvykęs. Rugpiūčio 4 d. lankėsi Londone ir Europos lietuviškų studijų programoje skaitė paskaitą tema: "Kur šiandieną stovi lietuviškoji išeivijos bendruomenė, virtusi jubiliatine?" Iš Anglijos išvyko į Vakarų Vokietiją. Čia, rinkdamas medžiagą knygai apie prof. J. Brazaitį, aplankys dr. A. Maceiną, P. Ivinskienę, dr. J. Grinių ir kitus lietuvius kultūrininkus. Į JAV-bes grįš rugsėjo mėn. pirmomis dienomis.

× **Juozas Kojelis,** daugelio laikraščių bendradarbis, buvo sustojęs porą dienų Chicagoje aplankyti savo dukros Dainos ir sesers šeimos. Iš Chicagos išvyko į Dainavą, kur žada kelias dienas praleisti LF bičiulių studijų stovykloje.

× **T. Petkus** laiške "Daily News" laikrašty sako, kad jų Ethnic Community Services organizacija stengiasi nuraminti Marquette Parko gyventojus. Džiaugiasi, kad spauda, vyriausybės žmonės ir mažumų vadai ima abejoti maršavimo nauda.

× **Dr. Rimo Černiaus** "Namų ir artimiausios aplinkos žodynėlį" mokytojų ir jaunimo studijų savaitėje aptars Juozas Masilionis, Chicagos aukšt. lit. mokyklos direktorius. Mokyt. Sofija Jonynienė skaitys paskaitą apie mokymo metodus ir priemones. Stovykla vyks Dainavoje rugpiūčio 14-21 dienomis.

× **Pensininkų pasirodymas** įvyks Lietuvio sodybos pažmonyje šį sekmadienį, nuo 3 val. po pietų. Užkanda visą dieną. Visi laukiami.

× **Lietuvių Fronto bičiulių** stovykla Dainavoje pradėta rugp. 7 vėliavų pakėlimu ir valdybos pirm. J. Ardžio žodžiu. Pirmą dieną susirinko apie 60 stovyklautojų iš Chicagos, Clevelando, Detroito ir kitų vietų. Stovyklos komendantas **A. Velavičius.**

× **Už a. a. Albinos Krikščiūnienės sielą,** minint penkerių metų mirties metines, šv. Mišios bus atnašaujamos šeštad., rugp. 13 d., 7:30 val. ryto T. Jėzuitų koplyčioje. (pr.)

× **Cicero Lietuvių Žuvautojų ir Medžiotojų klubas** rugp. 14 d., sekmad., savo ūkyje Deep Lake Road, Antioch, Ill., ruošia metinę gegužinę. Programoje tarp klubinės ir asmeniškos molinių lėkščių ("trap") šaudymo varžybos, bingo, crinis ir dailininko Petrikonio paveikslų paroda. Veiks turtinga virtuvė ir baras. Autobusas į gegužinę išvyksta iš Marquette Parko 12 val. nuo "Paramos" parduotuvės, 69 ir Maplewood g-vių kampo ir iš Cicero 12:30 v. popiet nuo Šv. Antano baž. Autobusas išvyksta atgal į Chicagą 7 val. vakaro. Iš Chicagos ir apylinkių geriausiai važiuoti Tri-State greitkeliu šiaurės kryptimi iki Antioch 173 kelio išėjimo. 173-čiuoju keliu važiuoti į vakarus 5 mylias iki Deep Lake Road. Pasukus į šiaurę — už 500 jardų Medžiotojų ūkis. Bus iškabinti kelio ženklai. (pr.)

× **RASOMOSIOS** maš. lietuvišku raidynu, visom kalbom, GAIDOM, vituose modeliuose gaunamos **CHICAGOJE: Draugas — 4545 W. 63rd St.,** ir vakarais pas A. Daugirdą tel. 476-7399 arba tiesiai iš **SPARTA savininko: J. L. Giedraitis, 10 Barry Dr., E. Northport, N. Y. 11731** (sk.)

Lietuvių kultūros muziejaus, vadovaujamo St. Balzeko, rėmėjų ir artimųjų gegužinėje. Iš kairės: K. Baltramaitis, A. Eivienė, dr. V. Tumasonis, J. Marks, V. Tumasonienė, dr. A. Domanskienė, V. Eivaitė, S. Balzekas, A. Eiva, V. Vasiukevičius, M. Eivaitė. **Nuotr. V. Noreikos**

CHICAGOJ IR APYLINKĖSE

ŠALFAS SĄJUNGOS TARPMIESTINĖS GOLFO ŽAIDYNĖS

Dvyliktos ŠALFAS sąjungos tarpmiestinės golfo žaidynės įvyksta Chicagoj 1977 m. rugsėjo 3-4 dienomis visiems gerai žinomame Silver Lake Golfo klube. Šių žaidynių šeimininkai yra Chicagos Lietuvių Golfo klubas, kurio valdybą sudaro: R. Panaras — pirm., A. Abramikas, J. Cinkus., T. Lapas, dr. E. Ringus ir V. Žemaitis. Pačių žaidynių rengimu rūpinasi specialus komitetas, kurį sudaro Jonas Talandis — pirm., R. Panaras, E. Lapas, A. Kazakevičius, dr. O. Nakas, V. Žemaitis, T. Lapas, A. Traška ir A. Dagys. Šie žmonės jau kuris laikas intensyviai dirba, kad žaidynės kuo geriausiai pasisektų. Laukiama svečių iš Clevelando, Detroito, Rochesterio ir Toronto. Kas iš atvykstančių neturi giminių ar draugų, tiems yra užsakyta vieta apsistojimui Holyday Inn, 127-ta gatvė ir Cicero ave., Alsip, Ill. Ten bus pravesta registracija penktadienio vakare rugsėjo 2-trą d. ir svečių su šeimininkais susipažinimas ir senų iš pereitų 11-kos žaidynių pažinčių atnaujinimas jaukioje ir draugiškoje nuotaikoje. Kalbant apie nuotaikas, norėtųsi truputį giliau pažvelgti į mūsų Chicagos Lietuvių Golfo klubą, jo pradžią ir dabartinę veiklą.

CLG klubas buvo įsteigtas beveik prieš 40 metų grupės lietuvių idealistų, kaip dr. S. Biežis, C. H. Kal, J. Kazanauskas, D. Kuraitis, J. Pakel, Sr., ir kt. Jų tikslas buvo ne vien sportui, bet ir jungti lietuvius golfininkus į vieną organizuotą grupę, remiant lietuvišką veiklą ir kultūrą. Tai įvykdyti jiems puikiai pavyko.

Antro pasaulinio karo metu klubo veikla po truputį išblėso. 1967 m. birželio mėn. susidarė iniciatorių būrys su Jonu Bariu priešaky ir klubo veiklą atgaivino, pradžioje turėdami apie 45 narius. Per tą dešimt metų klubas išaugo iki 130 narių. Klubo veikla išsiplėtė ne vien jungiant įvairių profesijų ir įsitikinimų Chicagos ir plačių jos apylinkių lietuvius golfininkus, bet plėtė savo veiklą ir įvairiomis kryptimis. Ruošia turnyrą ir vakarienę padėti Valdui Adamkui, kandidatuojant į aukštą valdžios postą. Taip pat remia lietuvišką spaudą ir lituanistines mokyklas bei sportininkų išvyką į Europą.

1975 metais klubas nutarė, sudarius specialų komitetą iš J. Bario, C. H. Kal ir J. Kregždžio, finansiškai padėti vienam iš geriausių mūsų žaidėjų M. Petrošiui patekti į profesionalinio lygio varžybas (mini-tours) su viltimi, kad, jas laimėjęs, galės iš to susidaryti sau pragyvenimo šaltinį. Tam tikslui buvo surinkta keletas tūkstančių dol. Džiaugiamės savo tarpe turėdami vieną iš pirmųjų klubo steigėjų C. H. Kal, kuris yra garbės narys ir teisinis patarėjas.

Būtų labai gerai, kad kuo daugiau jaunimo pradėtų dometis golfu ir įsijungtų į klubo gretas.

O dabar grįškime į golfo laukus. Rugsėjo 3 d., sekmadienio rytą, 10:15 "Sidabro ežero" (Silver Lake) laukuose rikiuosis kovai nuo A iki D vyrų klasių komandos, moterų klasė, jaunių, jaunučių ir senjorų klasės. Visose klasėse bus skaitomi abiejų dienų rezultatai, kurie bus apskaičiuoti pagal USGA taisykles. Tikimasi, kad šios žaidynės sutrauks daugiau kaip 100 dalyvių. Pernai stipriai pasirodė Toronto golfininkai Bay City, Michigan, laimėjęs pereinamąją tarpmiestinę taurę. O po dviejų dienų žaidynių ir sunkių kovų rug. 4 l., sekmadienio vakare, to paties Silver Lake Golfo klube puošnioj salėj įvyks banketas. Į banketą kviečiami visi golfininkai, o ypač svečiai: juo daugiau, tuo linksmiau!

Banketo meninę programą atliks mūsų žinomoji solistė Praurimė Ragienė ir svečiai iš Toronto puikūs golfininkai: solistas Rimas Strimaitis (labai gerai pasirodęs "Romeo ir Julija" lietuvių operos spektaklyje) ir Algis Simanavičius. Banketo metu bus įteikti žymenys laimėtojams. Taip pat visi golfininkai bus apdovanoti suvenyrais. Po oficialios dalies ir vakarienės bus šokiai, grojant Neolituanų orkestrui.

Chicago Lietuvių Golfo klubo žaidynių rengimo komitetas tikisi ir laukia visų golfininkų pritarimo ir gausaus dalyvavimo, kad ši graži tradicija — tarpmiestinės žaidynės dar ilgai ilgai išsilaikytų. **L. L.**

× **Liet. R. katalikų susivienijimo** Marquette Parko kuopos susirinkimas šaukiamas rugpiūčio 14 d., sekmadienį, 11:30 val. ryto, Švč. M. Marijos Gimimo parapijos patalpose.

× **Viktoras Sutkus,** Bad Kreuznach, Vak. Vokietijoje, yra vienas iš "Draugo" skaitytojų Europoje, kurie remia dienraštį. Neseniai jis atsiuntė mums malonų laišką, išreiškė savo pasitenkinimą gera informacija ir prie prenumeratos mokesčio pridėjo 25 dolerių auką. Viktoras Sutkus skelbiamas Garbės prenumeratorium. Už paramą dėkojame.

× **Savo dienraštį** aukomis parėmė: 4 dol. — msgr. dr. K. Gečys; 3 dol. — J. Matiukas; po 2 dol. — Jonas Kalvėnas, Jeva Paulauskas, Pr. Stupelis; 1 dol. — M. Volbergas. Ačiū.

III-sis Mokslo ir kūrybos simpoziumas įvyks lapkričio 23-27 d. Parenglamieji darbai sparčiai varomi pirmyn. Šiuo metu vyksta pasitarimai tarp mokslinės dalies vadovų daktarų R. Šilbajorio, V. Klemo, J. Rėklaitienės, M. Vyganto ir organizacinio komiteto narių dėl programos laiko lentelės galutinio atbaigimo. Nuotraukoje iš k.: **M. Vygantas, J. Rėklaitienė ir R. Šilbajoris. Trūksta V. Klemo.**

IŠ ARTI IR TOLI

J. A. VALSTYBĖSE

— **Dail. Jonas Rimša** yra sunkiai susirgęs ir guli St. John's Hospital, Room 361. Ligoninės adresas: 1328-22 Street, Santa Monica, Calif. 90404, tel. (213) 829-5511. Dailininko gerbėjai galėtų jam parašyti bent linkėjimų laiškelį, nes ligoninėje gali tekti ilgiau pagulėti.

— **Stasys Skurvydas,** kaip praneša "The Jersey Journal" padovanojo Kearny miesto, New Jersey valstijoje, bibliotekai visą Liet. enciklopediją anglų kalba, įteikdamas 5 tomus. Ta proga "Kearny Observer" atspausdino platesnį rašinį apie lietuviškąją enciklopediją anglų kalba — "Library Gets Encyclopedia on Lithuania", kuriame aptaria minėto leidinio pobūdį ir turinį. Kartu laikraštis atspausdino ir St. Skurvydo nuotrauką.

— **Bostono lietuviai** tautos šventės minėjimą ruošia rugsėjo 25 d. So. Bostono Lietuvių piliečių draugijos salėje. Kartu bus paminėta ir dr. Jono Basanavičiaus 50 metų mirties sukaktis.

— **Lietuvių diena,** 63-oji iš eilės, ruošiama rugpiūčio 14 d. Lakewood parke. Šios šventės organizatoriai yra Lietuvos vyčių Anthracite 144 kuopa. Šventės ruošai vadovauja Anna Klizas Vargo. Bus plati meninė programa. Pagrindinis kalbėtojas — kun. Kazys Pugevičius, Liet. katalikų tarnybos pirmininkas.

— **Algis Rugienius,** veiklus Detroito jaunosios kartos visuomenininkas ir JAV LB tarybos narys, sėkmingai tarpininkauja JAV LB krašto valdybai jos paruoštų radijo pusvalandžių anglų kalba pasiūlymui programų

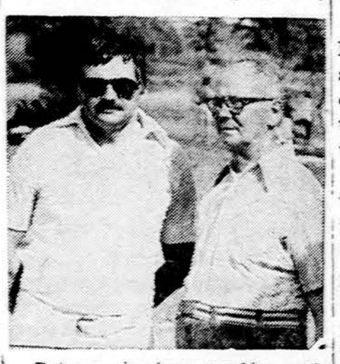

Dainavos jaunimo stovyklos metinėje šventėje susitikę šnekasi — inž. Algis Zaparackas ir PLB Garbės pirm. Stasys Barzdukas

Nuotr. Jono Urboon

vadovams. A. Rugieniaus ir kitų talkininkų rūpesčiu šiais metais Detroito miesto apylinkėse sutelkta nemaža suma laisvinimo darbui. Būdamas artimame kontakte su kongr. J. J. Blanchard, šiuo metu A. Rugienius sėkmingai kelia Nijolės Sadūnaitės laisvinimo klausimą.

— **Vytautas Kerbelis,** šiuo metu einąs Vargonininkų — muzikų sąjungos pirmininko pareigas, gyvenąs New Yorke, rūpinasi išleisti naują "Muzikos žinių" žurnalo numerį, žurnalą ilgesnį laiką redagavo a. a. Algirdas Kačanauskas. Naujame numeryje manoma plačiau prisiminti velionį muziką — redaktorių.

— **"Boston Globe"** laikraštis atspausdino Juliaus Špakevičiaus, žinomo lietuvių visuomenės veikėjo atvirą laišką, kuriame jis prašo JAV prezidentą Jimmy Carterį užtarti pavergtas valstybes — Lietuvą, Latviją ir Estiją, nes jų gyventojai negali naudotis žmogaus teisėmis.

KANADOJE

— **Vacl. Verikaitis** praneša, kad turėjęs įvykti į Kanadą 1947 m. atvykusių lietuvių 30-ties metų sukakčiai paminėti pobūvis, kuris turėjo būti rugsėjo 2 d. Toronte, neįvyks, nes norinčių dalyvauti atsirado labai mažas skaičius (iš numatytų 350-400 asmenų teatsilepė tik apie 35). Todėl šio pobūvio surengti neįmanoma ir jis atšaukiamas.

— **KL Jaunimo sąjungos stovyklos** atsisveikinimo vakaras Yamnuska Centre (40 mylių nuo Calgario) praėjo įspūdingai. Meninę programą atliko "Volungės" iš Toronto, padainuodamos lietuvių kompozitorių dainų. Akordeonistė R. Šoliūnaitė įtraukė visus svečius ir stovyklos dalyvius į bendras dainas. Už pavyzdingą stovyklavimo tvarką stovyklos dalyviai gavo Calgario miesto piliečių pažymėjimus, kuriuos įteikė K. Dubauskas. Visai stovyklai ir vakaro programai vadovavo A. Vyšniauskas.

DIDŽ. BRITANIJOJ

— **Jurgis Mikelaitis** — George Mikell, Londone gyvenąs filmų aktorius, apdovanotas Islamo ordinu. Ordinas buvo jam įteiktas už nuopelnus kultūrinėj srityje.

— **Bradforde** rugp. 13 d. įvyksta didysis lietuvių giminių ir bičiulių metinis sąskrydis.

— **Manchesterio lietuviai** pagerbė žinomą visuomenininką V. Kupstį, jo pensijon išėjimo proga. Pagerbimą suruošė vietos ramovėnai.

OKUP. LIETUVOJE

— **Kalbinė ekspedicija** šių metų vasarą dirbo Ukmergės rajone. Ją sudarė 13 grupių, po 6-8 žmones kiekvienoje. Užrašinėjo vietovardžius, pavardes, vardus, tarmiškus būdingumus, retus žodžius, tautosaką. Iš viso užrašyta apie 25.000 kalbinių vienetų, jų tarpe apie 9000 vietovardžių, apie 2000 retų žodžių, apie 4000 pavardžių.

— Šiauliuose veikia marksizmo — leninizmo "universitetas", kuriame daug dėmesio kreipiama ateizmo propagandininkų paruošimui. Šiais metais šią mokyklą baigė 170 propagandininkų.

— **Skulptoriaus Broniaus Pundziaus 70 metų amžiaus** sukaktis prisiminta okup. Lietuvos spaudoje. Iš atliktų dailės darbų pažymėtini: lakūnų Darigus ir Girėno skulptūra Puntuko akmenyje, netoli Anykščių, Maironio biustas, Moticjaus Valančiaus skulptūrinis portretas ir kiti. Skulptorius mirė Lietuvoje 1959 metais. —

CHICAGOS ŽINIOS

SUŽINOJO, KAD MIRS

Norėdamas paguosti kaulų vėžiu nepagydomai sergantį berniuką Scott Crull, gyvenantį 564 Garden Ave., Chicagoje, beisbolo žaidikas B. Murces pažadėjo, kad specialiai dėl jo padarys gerus bėgimus. Laimingas berniukas sekė žaidimą televizijoje, kai užsimiršęs pranešėjas suminėjo, kad Murces stengiasi gerai žaisti, norėdamas pradžiuginti kaulų vėžiu mirtinai susirgusį berniuką Crull. Berniukas to pirma nežinojo.

PABLŪDĘS ŠAUDYTOJAS

Vienas žmogus buvo nušautas, keturi sužeisti, kai Mt. Prospect priemiesty, Just Games žaidimų arkadoje, pradėjo šaudyti 16 metų jaunuolis. Šaudė, kur papuolė. Nušovė stud.O. Meisenheimerį, 21 m. Paleido gal apie 50 šūvių. Kaltininkas areštuotas.

GABENO DINAMITĄ

Areštuoti keturi čikagiečiai, kurie gabeno 200 gabalų dinamito, 200 kapsulių ir 200 pėdų įdegiklių. Juos sekė nuo pat Tennessee, bet areštavo 80 kely netoli Gary. Buvo suimti M. Lawson, 42 m., jo žmona Dorothy, 37 m., G. Lloyd, 17 m., ir D. Perry, 20 m. Įtariama, kad jie norėjo sprogmenimis aprūpinti portorikiečių radikalus.

MIRTIS PER KLAIDĄ

Policija nušovė 15 m. berniuką D. Thomą, kuris iššokęs per langą iš namo bėgo tolyn, neklausydamas policijos liepimo sustoti. Policija buvo iškviesta prie to namo, 5207 So. Calumet, Chicagoje, nes ten buvo įsibrovęs plėšikas. Policija manė, kad bėgantis berniukas buvo įsibrovėlis, o jis, matyt, bėgo manydamas, kad atėjo plėšikai, persirengę policininkais.

With Liberty & Justice

—o—

Amerikiečių premijuota PAULIAUS LEONO knyga, kurioje atvirai ir drąsiai nagrinėja šio krašto negeroves bei pavojus ir tiesia kelius į saugų visų gerbūvį.

Knyga gaunama ir Drauge. minkštais — $3,95.

Kaina kietais viršeliais $5,95.