THE LIBRARY OF CONGRESS GRATIS
REFERENCE DEPARTMENT
SERIALS DIVISION
WASHINGTON, D.C. 20025 N

DRAUGAS

THE LITHUANIAN WORLD-WIDE DAILY

LAISVOJO PASAULIO LIETUVIŲ DIENRAŠTIS

4545 WEST 63rd STREET CHICAGO, ILLINOIS 60629

TELEPHONE: (312) 585-0500

Vol. LXXII Kaina 20 c. PENKTADIENIS — FRIDAY, SAUSIS — JANUARY 20, 1978 Nr.16

"LKB Kronika" Nr. 29

Draudžia tvarkyti kapus

Partijos sekretorius dvi dienas važinėjo po kaimus ir įkalbinėjo žmones, kad melagingai paliudytų prieš kleboną

19

Kirdeikiai (Utenos raj.)

Kirdeikių kapinės yra labai gražioje vietoje, bet su tuo grožiu nesiderino kapinėse didžiulės vainikų ir šiukšlių krūvos, į kurias niekas nekreipė dėmesio. Kirdeikių bažnyčios klebonas kun. Petras Kražanskas priminė parapiečiams, kad prieš Motinos dieną sutvarkytų kapus ir paskelbė talką bendram kapinių tvarkymui, Balandžio 30 susirinkę parapiečiai pašalino šiukšlių krūvas iš kapinių. Žmonės džiaugėsi tvarkingomis kapinėmis, tik nesidžiaugė Kirdeikių vidurinės mokyklos direktorė V. Rastenienė ir mokytojai D. Baškytė, V. Blažiūnienė, Z. Misiūnas ir kiti. Ir štai gegužės 11 vid. mokyklos direktorė V. Rastenienė mokykloje paskelbė, kad klebonas išardęs aktyvistų kapus. Žmonės labai nustebo, nes niekas nei talkos metu, nei vėliau nepastebėjęs, kad kapai būtų išardyti. Direktorės prašomas Kirdeikių tarybinio ūkio partijos sekretorius Pranas Pivariūnas dvi dienas važinėjo po kaimus ir įkalbinėjo žmones, kad šie paliudytų, jog klebonas liepęs išardyti aktyvistų kapus. Tačiau neatsirado nė vieno, kuris būtų sutikęs meluoti, — priešingai, visi teigė, kad klebonas liepęs ne tik savųjų sutvarkyti kapus, bet nepamiršti papuošti ir apleistus kapus. Tikintieji tik juokėsi iš direktorės ir partijos sekretoriaus pastangų surasti neteisingus liudytojus. Nesuradę liudytojų, P. Pivariūnas įsakė psichiškai nesveikai moterėlei sakyti, kad ji mačiusi, kaip talkos metu buvo išardyti aktyvistų kapai. Jai pritarė ir Genė Maniušienė, bet žmonės stebėjosi, kaip šios moterys galėjo matyti, jei talkos metu jos nebuvo atėjusios į kapines.

Gegužės 20 dieną klebonas buvo iškviestas į Utenos rajono prokuratūrą, kur turėjo rašyti pasiaiškinimą dėl viso įvykio. Rajono vykdomojo komiteto pirmininko pavaduotojas Labanauskas vulgariai išbarė kun. P. Kražanską, kaip jis drįsęs skelbti talką kapinėse, nes kapinės priklausą vietos apylinkės tarybai, ir jis neturįs teisės rūpintis kapų tvarkymu. Pagaliau pagrasino, kad jis Utenos rajone nepakęsiąs kun. P. Kražansko.

Pav'lnys (Vilniaus raj.)

1977 vasario 18-19 naktį buvo apiplėšta Pavilnio bažnyčia, išniekintas Švč. Sakramentas, pavogta monstrancija, relikvijoriai, keletas žvakidžių.

Pociūnėl'ai (Radviliškio raj.)

1977 birželio 9 pas kleboną kun. A. Jokūbauską atvyko Lietuvos komunistų partijos CK atstovas Kraujelis, Religijos reikalų tarybos atstovas Raslanas ir Radviliškio raj. vykdomojo komiteto pirm. pavad. A. Krikštanas. Atvykusieji bandė įrodyti, kad kunigas neturįs teisės mokyti vaikus katekizmo, tačiau klebonas paaiškino, kad vaikų ruošimas Pirmajai Komunijai esanti jo tiesioginė pareiga ir tą pareigą jis stengsis atlikti kuo uoliausiai, nors už tai tektų ir nukentėti.

CK atstovas Kraujelis dar apkaltino kun. A. Jokūbauską už tai, kad jis raginąs žmones sekmadieniais eiti į bažnyčią, nes tuo būdu sutrukdomas darbas kolūkyje.

Klebonas prieštaravo sakydamas, kad sekmadienis yra poilsio diena ir tikintiesiems esanti pareiga dalyvauti šv. Mišiose. Be to, jei žmogus prievarta varomas į darbą ištisus mėnesius be jokio poilsio, tai jis pervarges dirbs be entuziazmo, ir jo darbas nebus našus.

CK atstovas Kraujelis pagrasino: "Jeigu nuo manęs priklausytų, tai jūs, kunige, nuo šio vakaro nebeturėtumėte teisės eiti kunigo pareigų — būtų atimtas jūsų darbo pažymėjimas".

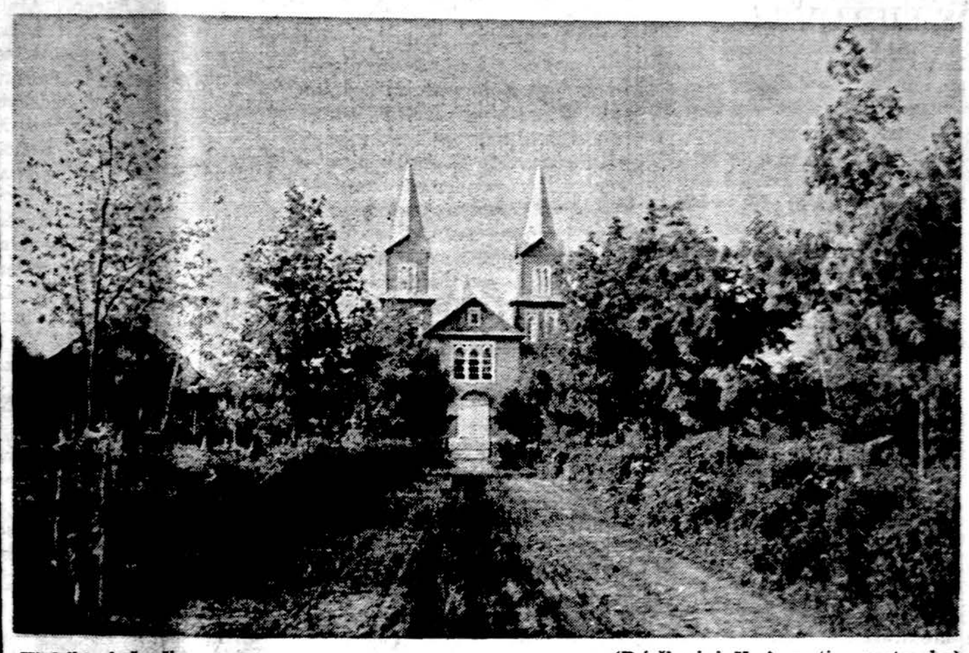

Kirdeikių bažnyčia (Prieškarinė V. Augustino nuotrauka)

Amnesty akcija Kovaliovui gelbėti

Londonas. — *Politinių kalinių* teisių apsaugojimu besirūpinanti tarptautinė organizacija "Amnesty International" paskelbė vieno mėnesio kovos kampaniją už rusų disidento Sergiejaus Kovaliovo išlaisvinimą. Kovaliovas, kaip žinoma, yra 40 metų stačiatikis, 1974 nuteistas 7 metus kalėti už bendradarbiavimą, platinant "Lietuvos Katalikų Bažnyčios Kroniką" ir kitą disidentinę spaudą.

Vakarus pasiekusiomis žiniomis, Kovaliovo sveikatos būklė Permės koncentracijos lageryje žymiai pablogėjo. Tik jo bičiulių protestų ir pastangų dėka jis buvo nugabentas į Leningrado ligoninę, jam buvo padaryta operacija. Po operacijos Kovaliovas vėl buvo sugrąžintas į lagerį.

Sugriuvo sporto rūmų stogas

Hartford, Conn. — Civic Center koliziejus, 10,000 žiūrovų sporto rūmų stogas sugriuvo, neatlaikė sniego ir ledo spaudimo ir sukrito. Rūmai kainavo 70 milijonų dolerių. Jų atstatymas užtruks netoli dvejų metų. Pradėta tirti, kas kaltas, kad stogas buvo neatsparus. Laimė, kad tuo metu pastate nieko nebuvo, rungtynės buvo pasibaigusios prieš kelias valandas.

New Yorkas. — Jungtinių Tautų delegacijos gavo Vietnamo kaltinimus Kambodijai. Kambodija pasienio incidentus pradėjusi dar 1975 metais, sako Hanojus.

NUTRŪKO EGIPTO—IZRAELIO DERYBOS

Jeruzalė. — Egipto—Izraelio derybos nutrūko. Sadatas atšaukė ne tik užsienio reikalų ministerį Mohammed Kamel, bet ir visą delegaciją. Izraelį apkaltino begaliniu užsispyrimu, atsisakymu daryti bet kokias nuolaidas. Sekretorius Vance bando tarpininkauti tarp abiejų šalių ir nemano, kad derybų nebūtų galima atnaujinti.

Sadatas, kalbėdamas per televiziją ir radiją, apkaltino premjerą Beginą ir kitus oficialius asmenis nenoru rimtai derėtis, visai nepriimtinais pasiūlymais ir viešais pareiškimais, nesuderinamais su derybų dvasia. Egipto atstovas vėliau sakė, kad Sadatas telefonu kalbėjosi su prezidentu Carteriu ir pasakė: "Izraelis nori teritorijų, tik ne taikos". Abu prezidentai kalbėjosi 10 minučių, ir Carteris užtikrino Sadatą, jog jis palaikys jo pradėtą taikos iniciatyvą ir ragino, kad karinė dviejų šalių komisija šeštadienį atnaujintų derybas, susirinktų Kaire.

Izraelio biuleteny tuo reikalu pasakyta: "Egiptas paskandino pats save, reikalaudamas iš Izraelio nepriimtinų sąlygų. Jokia vyriausybė su tokiais reikalavimais negalėtų sutikti... išdrįso reikalauti, kad senąją Jeruzalės dalį atiduotumėm svetimiems valdyti".

"Manau, kad tai laikinas nutrūkimas", sakė Vance. Jis dar išsišnekės su Sadatu, išaiškins jam reikalą ir svarbą derybas tęsti."

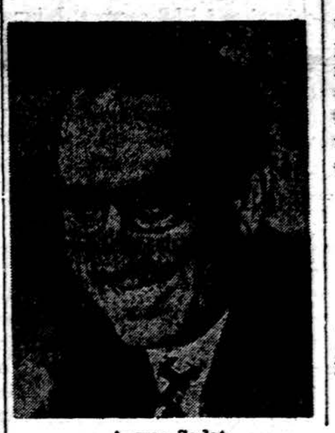

Anwar Sadat

Izraely aiškinama, kad Egipto delegacijos išvykimas yra manevras. "Anksčiau negu bus geriau, pirma turi būti blogiau", sako vidutinis pilietis. O kiti abu vadus, Sadatą ir Beginą, vadina labai emociniais, impulsyviais vyrais, mėgstančius teatrinius gestus.

Migus perka iš Egipto

Tokijo. — Kinija iš Egipto gavo ultramodernių sovietų gamybos MIG-23 ir priešlėktuvinių raketų, derasi pirkti ir T62 tankus, sako japonų žinių agentūra.

Nuošimčiai mokami deimantais

Chicaga. — Chicagos Ford City Bank and Trust kompanija pažadėjo nuošimčius už ketverių metų nejudomus indėlius mokėti ne doleriais, bet deimantais. Doleris kasmet krinta, o deimantai, jų vertė, kyla, sako banko prezidentas John Wheeler.

Parinktas FBI direktorium

Washingtonas. — Prezidentas Carteris parinko kandidatą į FBI direktorius. Juo bus Apeliacinio teismo teisėjas iš St. Louis William H. Webster, 53 metų. Jį rekomendavo valstybės gynėjas Griffin Bell. Kai Senatas jį patvirtins, iš dabartinio direktoriaus Clarence Kelley pareigas perims vasario 15.

William H. Webster

Webster yra republikonas, teisėjo pareigoms paskirtas Nixono. Sakoma, politinių priešų neturėjo, pasižymėjo dideliu objektyvumu ir sąžiningumu.

Grasina sudaryti liaudies frontą

Roma. — Komunistų vadas Enrico Berlinguer pagrasino sudaryti kairiųjų bloką, liaudies frontą ir perimti Italijos valdžią, jei Washingtono remiami krikščionys demokratai komunistų neįsileis į savo planuojamą naują kabinetą.

Kas trukdo Belgrado konferenciją

Washingtonas. — Amerikos delegacijos Belgrado konferencijoje vicepirmininkas ambasadorius William Sherer, pasakodamas apie pirmąją sesiją darbų, nurodė buvusius sunkumus. Ambasadorius nurodė, jog Belgrado konferencijos darbų eigą ypač trukdė komunistų Rytų Europos kraštų delegacijų iškeliami gausūs pasiūlymai, dėl kurių vykdavo ilgos diskusijos. Iš 70 konferencijos darbotvarkėn įrašytų pasiūlymų, 40 iškėlė Rytų Europos kraštų delegatai. Dėl kiekvieno pasiūlymo būdavo sunku pasiekti net kompromisinio susitarimo.

Sacharovo laiškas Brežnevui

Maskva. — Andrejus Sacharovas pasiuntė laišką Brežnevui, prašydamas, kad būtų peržiūrėta dešimčiai sovietų piliečių 1970 metais iškelta teismo byla. Minimi asmenys buvo nuteisti dėl to, kad siekdami emigruoti į Izraelį, buvo bandę nukreipti į Vakarus sovietų civilinės aviacijos lėktuvą. Sacharovo nuomone, teismo byla turėtų būti peržiūrėta, nes įvykio metu Sovietų Sąjungoje nebuvo jokio įstatymo prieš lėktuvų nukreipimus. Teisiamieji tebuvo kaltinami išdavyste ir valstybės turto pasisavinimu.

Sacharovas Brežnevo taip pat prašo, kad jam būtų leista aplankyti rašytoją Edvardą Kuznecovą, kalinamą priverčiamųjų darbų lageryje. Visi Sacharovo bandymai pasimatyti su Kuznecovu ligi šiol buvo nevaisingi.

Ir britai nepadės Somalijai

Londonas. — Britanija taip pat atsisako padėti Somalijai, nenori kištis į Afrikos reikalus. Vieną dieną anksčiau tą patį pranešė ir Amerika. Somalijos prezidentas Barre prašė Vakarų pagalbos, nujausdamas, kad sovietų ir Kubos ministeriai, susitikę Etiopijoj, planuoja invaziją į Somaliją.

Nuo kelių išnyks populiarūs automobiliai

Wolfsburg, V. Vokietija. — Volkswageno įmonė vakar pagamino paskutinį vadinamo "vabalo" formos automobilį. Ateity gamins tik brangesnius ir didesnius automobilius. Nuo 1945, prasidėjus gamybai, tos rūšies mašinų šleido 19 milijonų, ir iš jų 13 milijonų dar važinėja viso pasaulio plentais.

Portugaliją valdys koalicija

Lisabona. — Portugalijos ministerio pirmininko pareigas einąs Mario Soares naują kabinetą baigia sudarinėti. Vadovaujanti rolė ir toliau bus socialistų, bet koalicijon įeis konservatyvi centro demokratų partija.

Washingtonas. — FBI atidengė likusius 58,754 puslapius dokumentų apie prezidento Kennedžio nužudymą.

Madridas. — Modelo kalėjime 200 kalinių patys susižeidė, sužalojo rankas, prarijo kietus objektus, o kiti 800 paskelbė badu streiką, reikalaudami visuotinės amnestijos.

Kur susiduria dvi civilizacijos: Sudane vieni keliauja lėktuvais, kiti vieno kupranugario motoro jėga

ŠNIPŲ ROJUS AMERIKOJ

Tuo laiku, kai Kongresas griebia Amerikos žvalgybą ir Korėjos papirkimus, Amerikos priešai mūsų krašte dirba išsijuosę

Chicaga. — Kolumnistas Bob Wiedrich "Chicago Tribune" laikrašty sako, kad tuo metu, kai Kongresas viena ranka griebia žvalgybą, kita Korėjos papirkimus, užsienio šnipams laisvos rankos, jiems rojus. "Pažiūrėk tik viena akimi už krūmo — rasi sovietų šnipą, pakelk akmenėlį — užtiksi komunistinio pasaulio agentą, atidaryk duris, ir už jų gali stovėti Jugoslavijos žudikas, pasiruošęs nutildyti Amerikos žemėje disidentą prieš Tito".

Tikra to žodžio prasme Amerika pasidarė Senojo pasaulio ideologinės kovos arena, kartu likdama vagims karinių, pramoninių ir komercinių paslapčių neišsemiamu lobiu. Kai tokie dalykai vyksta, Kongresas ir Teisingumo departamentas geriausias jėgas ir pastangas nukreipia surišti rankas Centrinei žvalgybos agentūrai (CIA), Federaliniam biurui (FBI) ir kitoms sekimo tarnyboms.

Kas dėl to kaltas? Detente, apdūmusi Amerikai akis, ir nenoras matyti svetimų agentų skverbimosi į mūsų vidų. Amerika lieka bejėgi, nenori gintis nuo tų, kurie pasišventę sunaikinti mūsų laisvę. Tai klasiškas pavyzdys demokratinės filosofijos ir jos konflikto. Kai tie konfliktai diskutuojami, Amerika metodiškai prievartaujama, paslaptingi žudikai nesiskaito su mūsų įstatymais.

Kolumnistas mini faktus: šios savaitės dr. Mihailo Naumovic, buvusio serbų antikomunistinio laikraščio redaktoriaus, mirtis Chicagoje, praėjusiais metais birželio mėnesį to paties laikraščio kito redaktoriaus ir 9 metų mergaitės labai brutalus nužudymas. Kiek dar buvo kitų panašių teroro veiksmų, bombų, sumušimų ir kt. suorganizuotų irgi Jugoslavijos agentų ne tik Amerikoj, bet ir Vakarų Europoj.

Kalbant apie sovietus, Wiedrich sako, jog iš tūkstančio diplomatų ir jų oficialių asmenų Amerikoj daugiau negu 40 procentų yra šnipai. Kitų šnipų yra apie 10,000. Tiek yra žinoma, o kiek neišsifruota? Per paskutiniuosius kelis metus Kremliaus tarnų padaugėjo keturis kartus. Jie ne tik vagia karines ir technologines paslaptis, bet klauso telefoninius pasikalbėjimus, naudodamiesi naujausiais kompiuteriniais išradimais.

Wiedrich ragina netylėti, bet šnipų pavojų Amerikai vis garsiau priminti savo kongresmanams.

KALENDORIUS

Sausio 20: Fabijonas, Germana, Daugvydas, Valdė.

Sausio 21: Epifanas, Agnietė, Rungaila, Garsė.

Saulė teka 7:13, leidžias 4:50.

ORAS

Apsiniaukę, vėjuota, galimas sniegas, apie 20 laipsnių.

Sporto Apžvalga

Red. Vytautas Grybauskas, 4144 So. Maplewood, Chicago, IL 60632
Telefonas namuose: 847-1729, darbe 269-7557

AUSTRALIJOS LIETUVIŲ SPORTO ŠVENTĖ

28—tosios Australijos lietuvių sporto žaidynės įvyko 27 — 31 gruodžio Hobarte. Nežiūrint neparankios geografinės vietovės, į Tasmanijos sostinę suvažiavo apie 250 lietuvių sportininkų, kurie atstovavo Adelaidės "Vytį", Canberos "Vilką", Geelongo "Vytį", Hobarto "Perkūną", Melburno "Varpą" ir Sydnėjaus "Kovą". Pirmenybės pravestos vyrų moterų, jaunių berniukų ir mergaičių iki 18 m. amžiaus krepšinio varžybose, vyrų ir moterų tinklinio, vyrų ir moterų skvuošo, vyrų ir moterų stalo teniso bei lauko teniso ir golfo sporto šakose.

Vyrų pirmenybėse dėl nugalėtojų titulo varžėsi Geelongo, Melburno ir Adelaidės krepšininkai, nes kitų komandų standartas neprilygo išvardintiesiems klubams. Čia pat norėtųsi pažymėti, kad rungtynės vyko sutrumpintu laiju, nes dėl perkrautos programos porą dienų teko žaisti po dvejas ryngtynes visoms komandoms.

Geelongo "Vytis" — Melbourno "Varpas"
63 : 53 (20 : 23)

Paskutinę varžybų dieną susitiko komandos,nepatyrusios pralaimėjimo. Geriau sužaidę antrame kėlinyje geelongiškiai nugalėtojų titulą iškovojo antrus metus iš eilės. Adelaidės "Vyčiui" teko trečia vieta. Melburno "Varpas" I, Hobarto "Perkūnas" ir Sydnėjaus "Kovas" laimėjo po po dvejas rungtynes, o Canberos "Vilkas" nepatyrė pergalės džiaugmo, tad turėjo pasitenkinti paskutine, septinta vieta vyrų krepšinio pirmenybėse.

Atkaklios varžybos vyko moterų krepšinio pirmenybėse. Jau pačiose pirmose rungtynėse Melburno "Varpas" įveikė Sydnėjaus "Kovą" vos vienu tašku 31 : 30. Sekančią dieną Adelaidės "Vytis" išplėšė 3 taškų pergalę (52 : 49), taip pat koviečių sąskaiton. Lemiamose rungtynėse Adelaidės vytis sužaidė žemiau galimybių ir prieš Melburno "Varpą" pralaimėjo 35 : 50, kurios ir pasipuošė šventės nugalėtojų titulu. Adelaidės "Vytis" pasitenkino II-ra vieta, Sydnėjaus "Kovas" III-čia, Geelongo "Vytis" IV-ta ir Canberos "Vilkas" V-ta.

Adelaidės "Vytis" — Melbourno "Varpas"
70 : 55 (24 : 26)

Jau pačiose pirmose rungtynėse praktiškai nulėmė kam atiteks jaunių berniukų krepšinio čempionų titulas. Kaip rezultatas rodo, pirmame kėlinyje vyko lygi kova ir Adelaidės prieauglio pranašumas išryškėjo rungtynių pabaigoje.

Užtai Melburno mergaitėms pavyko atsirevanšuoti už berniukų pralaimėjimą ir įveikus Adelaidės "Vytį" 33 : 22 joms pavyko iškovoti nugalėtojų titulą šios grupės pirmenybėse. Adelaidiškės užėmė II-rą, o hobartiškės III-čią vietą. Bendrai paėmus krepšinio pirmenybės praėjo labai tvarkingai, iškilioje ir draugiškoje nuotaikoje. Progresyviai žaidė Adelaidės vyrai, silpniau Sydnėjaus vyrai, nors prieš Geelongą pralaimėjo tik 2 taškų skirtumu. Panašių rezultatų buvo ir kitose rungtynėse, kas pridavė daugiau susidomėjimo varžybomis. Įtemptų rungtynių nestokojo moterų grupėje. Labai gerą įspūdį paliko Adelaidės jauniai berniukai ir Melburno mergaitės krepšininkės.

Tinklinis

Šioje sporto šakoje įvyko neparastai atkakli kova tarp Sydnėjaus "Kovo" ir Adelaidės "Vyties" tiek vyrų, tiek moterų grupėse. Vyrų susitikimą 3 :2 (15 : 0, 7 : 15, 6 : 15, 15 : 13, 15 : 2) laimėjo "Kovas". Vytiečiai "kapituliavo" paskutiniame sete po to kai susižeidė pagrindiniai žaidėjai. Geelongas užėmė III-čią vietą, o Hobartui atiteko IV-ta vieta.

Sydnėjaus "Kovas" — Adelaidės "Vytis"
13:15, 16:14, 12:15, 16:14, 15:13

Iš rezultatų matyti, kad moterų grupėje susitiko dvi vienodo pajėgumo komandos. Rungtynės buvo gana aukšto standarto ir tiek žaidėjai, tiek žiūrovai neužmirš jų dar ilgesnį laiką. Tuo pačiu tinklininkės įrodė ką galima atsiekti per metus rimtai padirbėjus.

Skvuošas

Šis sportas buvo pravestas tik individualinio pobūdžio. Vyrų grupės nugalėtoju tapo adelaidiškis Viktoras Ramonaitis, per visas pirmenybes priešams davęs laimėti tik 2 taškus. V. Ramonaitis rimtai atsidavęs šiam sportui ir labai norėtų dalyvauti pasaulio lietuvių sporto žaidynėse. Gal dar nėra per vėlu šį sportą įtraukti į žaidynių programą, bent individualinio pobūdžio.

Moterų grupės finale susitiko dvi adelaidiškės ir permainingoje kovoje J. Verbylienė įveikė I. Kapočiūnaitę 10:8, 9:1, 10:8.

Komandiniai stalo teniso nugalėtojais vyrų grupėje Hobarto "Perkūnas", o moterų grupėje Adelaidės "Vytis". Individualiai hobartiškis Antanas Andrikonis ir adelaidiškė Onutė Bone.

Komandinėse lauko teniso pirmenybėse tiek vyrų, tiek moterų grupėje nugalėtojų titulus iškovojo Hobarto "Perkūnas". Hobartiečiai pasipuošė ir individualiniais titulais: moterų grupėje Genutė Valuckaitė, o vyrų — Adomas Kaitinis.

Golfo žaidynėse laimėjo sydnėjiškis Virgilijus Vičiulis: 2 rundus — 168 smūgiais.Taip suglaustai, atrodo 28-toji Australijos lietuvių sporto šventė. Žaidynėse, kuriose nestojo įtemptų rungtynių ir jaudinančių momentų, mūsų prieauglis pasirodė kaip tvirtai subrendęs sportininkas. Visų troškimas buvo patekti į rinktines, kurios atstovaus Australijos lietuvius pasaulio lietuvių sporto žaidynėse Toronte. Nežiūrint atkaklių varžybų sporto arenose, po rungtynių vyraudavo draugiška nuotaika. Užmegsta daug naujų pažinčių, draugysčių, tad išsiskirstant buvo liūdniausias šventės momentas.

Robertas Sidabras

P.L.Š.Ž. INFORMACINIS BIULETENIS

A.a. Telesforas Valius turėjo gaminti PLSŽ vėliavą, ženklą, įsiūvą-ženklą, medalius ir kitus Žaidynių projektus. Suprojektavo ženklą ir įsiūvą-ženklą Žaidynių uniformoms. Kitų darbų nebesuskubo atlikti, nes negailestinga mirtis nutraukė jo kūrybą. Žmonai ir artimiesiems reiškiame užuojautą ir kartu liūdime, nes netekome didžiai brangaus ir talentingo dailininko-grafiko, bet taip pat ir buvusio sportininko.

Liūdime netekę ir kito didžio lietuvio, sportininko Felikso Kriaučūno. A.a. Feliksas Kriaučiūnas buvo Amerikos lietuvis, krepšininkas, laimėjęs Lietuvai du sykius iš eilės Europos krepšinio pirmenybes ir aplamai teigiamai paveikęs Lietuvos sportuojantį jaunimą. Jo artimiesiems gili užuojauta.

— — —

Pasaulio Lietuvių dienų organizacinis komitetas turi sudaręs spaudos-informacijos komisiją iš torontiškių spaudos darbuotojų. Komisijoje sportininkų atstovai yra: Jonas Gustainis ir Stasys Pulkys.

— — —

Aukų vajus Kandoje yra prasidėjęs ir sėkmingai vykdomas. JAV vajus Pasaulio Lietuvių dienų pravedimui prasidės kovo mėnesį. Sporto vadovai, klubų pirmininkai bei pakviestieji atstovai į vajaus komitetus prašomi talkininkauti su lietuvių bendruomenės apylinkių valdybomis. Taip pat ir sporto klubai raginami ruošti parengimus, vakarienes ar kitus parengimus tikslu sukelti Žaidynėms lėšų. Pinigai labai reikalingi.

— — —

Pasisekė susitarti su Toronto universiteto administracija nakvynių reikalu. Rezervuota 500 vietų universiteto bendrabučiuose labai prieinamomis kainomis žaidynių sportininkams. Visais nakvynių rezervavimo reikalais sp. klubai, pavieniai sportininkai kreipiasi šiuo daresu: Kęstutis Budrevičius, 519 Dovercourt Rd., Toronro, Ont., Canada M6H 2W3, tel. 535-9755.

— — —

Sportininkui veteranui Broniui Keturakiui Sporto sąjungos centro valdyba buvo pavedusi tvarkyti mokslo ir kūrybos simpoziume sporto bei fizinio auklėjimo klausimais paskaitų pravedimą. Mes dėkojame ir didžiuojamės sklandžiai atliktais darbais. Linkime jam taip pat sustiprėti ir sveikatoje.

— — —

ŠALFASS-gos centro valdybai pasisekė užmegzti ryšius su PLB valdyba Chicagoje dėl įsijungimo į PLB sąranga. Įsijungimui duota eiga ir centro valdyba paprašyta jau paskirti savo atstovą į PLB valdybą. Galutinis sporto sąjungos įsijungimas į PLB paliktas patvirtinti PLB seimui Toronte 1978 m. Manome, kad jėgų suglaudinimas yra visų lietuvių laimėjimas.

FUTBOLAS

LITHS — FLYERS 2:1

Antrąsias salės pirmenybių rungtynes praėjusio penktadienio vakarą Liths futbolo komanda laimėjo prieš argentiniečių Flyers rezultatu 2:1. Vartininkas Landy turėjo progų parodyti ir parodė savo tikrą sugebėjimą, kritiškais momentais gelbėdamas Liths vartus. Įvarčius įkirto Audrius Krygeris ir J. Kearny.

Šį penktadienio vakarą, 10:30 v. mūsų vyrai žais prieš vokiečių Rams, kurie su Liths šiuo metu dalijasi pirmąją vietą. kuri komanda laimės šį penkta dienį, daug priklausys ir nuo laimės. Rungtynės vyksta Chicago Av. Armory,, 234 East East Chicago Avenue. Prasideda 6 v. v.

J. J.

Taip kibirkštietės V. Šulskytė ir D. Kazarinaitė per visas rungtynes su TTT saugojo aukštąją U. Semionovą

ITALO NUOMONĖ APIE ARGENTINĄ

Luis Monti, žaidęs Italijos Squadra Azzurra rinktinėje, kuri 1934 m. laimėjo pasaulines pirmenybes, yra nėkokios nuomonės apie dabartinę Argentinos rinktinę. Italas Monti dabar yra 76 metų ir gyvena savo laisvai pasirinktoje naujoje tėvynėje Argentinoje, Buenos Aires mieste. Jis paminėjo, kad anksčiau argentiniečių futbolas buvo geriausias pasaulyje. Be sunkumų būdavo galima sudaryti net penkias, arba šešias vienodo pajėgumo valstybines rinktines. Šiandieną, sako Luise Monti, kai viskas yra paremta perdėtu taktišku sprendimu, Argentina gali sudaryti tik pusę valstybinės rinktinės, kuri tarptautiniai gali gerai pasirodyti. L. Monti dabar bijosi pasaulinių pirmenybių.

Vyt. A. Krikščiūnas

IŠ OKUPUOTOS LIETUVOS

VILMA BARDAUSKIENĖ — NO. 1

4144 skaitytojai dalyvavo "Sporto" laikraščio anketoje ir vienbalsiai nubalsavo, kad 1977 metų Lietuvos geriausia sportininkė yra vilnietė Vilma Bardauskienė. Jau buvome rašę, kad be abejonės tik Vilmai turėtų priklausyti ši garbė. Ji yra sąjungos šuolyje į tolį meisterė, o pereitų metų jos pasiekta 6 mtr. 82 cm. pasekmė buvo geriausia pasaulyje. Jai trūksta vos kelių centimetrų iki pasaulio rekordo ir net turi vilties pasiekti 7 mtr. ribą. Krepšininkė A. Rupšienė liko 4-ta, o S. Jovaiša 5-je vietoje.

KIBIRKŠTIS SPINDI

"Sporto" laikraščio moterų krepšinio taurės varžybas Lietuvoje laimėjo Vilniaus "Mokslo" komanda, paskutinėse rungtynėse užtikrintai nugalėjusi Kauno Bangą 72-57.

Vyrų grupėje didžiulis favoritas Kauno Banga netikėtai suklupo prieš Kauno Drobę 76-81, ir Drobei atiteko titulas, nežiūrint tokių pavardžių kaip M. Paulauskas ir R. Venzbergas, abu buvę rinktinės žaidėjai, Bangos komandoje.

Prieš keletą savaičių Lietuva vėl gyveno krepšinio įkarščiu: visos geriausios sąjungos krepšinio komandos dalyvavo antrajame pirmenybių rate, Kauno stadione kovojo vyrai. Abu Lietuvos atstovai, Kauno Žalgiris ir Vilniaus Statyba, pirmąjį ratą baigę taip nelaimingai ir vos su vienu laimėjimu, šį kartą pasirodė kiek geriau.

Pradžiai Žalgiris tuoj paklupdo Minską 116-105 ir Tbilisio Dinamo 197-76, po to geroje tarpusavio kovoje ištempia pergalę prieš Statybą 105-100. Stokodami geresnio ūgio žalgiriečiai krenta prieš Maskvos CASK 67-100, bet puikios pergalės prieš Vladivostoką 95-69 ir Leningrado Spartaką 94-79 duoda jiems šeštą pergalę ir 7-tą vietą lentelėje. Tuo tarpu Statyba laimi sunkias rungtynes prieš Rygos ASK 97-94 ir Talino Kalevą 92-89 ir prieš Kijevą 112-81. Pralaimėjusi visas kitas rungtynes, Statyba turėjo 4 laimėjimus ir yra 10-je vietoje lentelėje.

Vilniuje kovojo moterys, ir Vilniaus Kibirkštis puikiai gynė Lietuvos spalvas ir vos nepateikė didžiausios sensacijos. Pirmąjį ratą Kibirkštis jau buvo baigusi įspūdingai ir stovėjo trečioje vietoje. Šį kartą ji tvarko Novosibirską 87-69, Penzą ir

(Nukelta į 5 pust.)

DRAUGAS
THE LITHUANIAN WORLD-WIDE DAILY

Second class postage paid at Chicago, Ill. Published daily except Sundays, Legal Holidays, days after Christmas and Easter by the Lithuanian Catholic Press Society.

Subscription Rates: $33.00 — Chicago, Cook County, Illinois and Canada. Elsewhere in the U.S.A. $31.00. Foreign countries $34.00.

Pašto išlaidas mažinant, pakvitavimai už gautas prenumeratas nesiunčiami. Ant DRAUGO prie kiekvieno skaitytojo adreso, gavus iš jo mokestį, atžymima iki kada yra užsimokėjęs.

DRAUGO prenumerata mokama iš anksto

	metams	6 mėn.	3 mėn.
Chicago ir Cook apskr.	$33.00	$19.00	$15.00
Kitur JAV	31.00	18.00	13.00
Kanadoje	33.00	19.00	15.00
Užsienyje	34.00	20.00	15.00
Savaitinis	25.00	15.00	9.00

• Administracija dirba kasdien nuo 8:30 iki 4:30, šeštadieniais nuo 8:30 iki 12:00.

• Redakcija dirba kasdien 8:30 — 4:00, šeštadieniais 8:30 — 1:00.

• Redakcija straipsnius taiso savo nuožiūra. Nesunaudotų straipsnių nesaugo. Juos grąžina tik iš anks to susitarus. Redakcija už skelbimų turinį neatsako. Skelbimų kainos prisiunčiamos gavus prašymą.

Dr. Jonas G. BYLA-BYLAITIS
GALVOS IR STUBURO LIGOS
2858 West 63rd Street
Chicago, Ill. 60629
Tel. — 476-3400
Valandos pagal susitarimą

Advokatai
CHARLES P. KAL & ASSOCIATES
Ofs. tel. 776-5162; rez. 737-5047
2649 W. 63rd St., Chicago, Ill.
Darbo val. nuo 9 iki 5 val. vak.
Trečiadieniais uždaryta
Šeštad. atdara pusę dienos
Mes duodame įvairius telefonus pasitarimui

LIETUVIŠKA VAISTINĖ
2557 W.69th Street Tel. 776-4363
J. & J. PHARMACY
Vaistai, vitaminai, importuoti kvepalai, gydomos žolės ir t.t.
Važiuojamos kėdės, rementai ir kt., pirkti ar nuomoti;
Nemokamai supakuojame dovanas.
Pristatymas nemokamai
ANGELA ir VYTENIS DIRKIAI savininkai

PASSBOOK SAVINGS... the best way to save regularly!
5¼% Year
Paid and Compounded Quarterly
OUR SAVINGS CERTIFICATES EARN UP TO 7¾%
see us for HOME financing. AT OUR LOW RATES
Mutual Federal Savings and Loan
3832 WEST CERMAK ROAD CHICAGO, ILLINOIS 60623
Phone: Kensington 4-4000 Phone: Virginia 2-0707
HOURS: Mon.-Tue.-Fri. 9-6 Thur. 9-8 Sat. 9-1
SERVING CHICAGO AND SUBURBS SINCE 1905

Telef. — PR 8-8229
DR. ANNA BALIUNAS
AKIŲ, AUSŲ, NOSIES IR GERKLĖS LIGOS
2858 West 63rd Street
Valandos pagal susitarimą

DR. K. G. BALUKAS
Akušerija ir moterų ligos
Ginekologinė Chirurgija
6449 So. Pulaski Rd. (Crawford Medical Building) Tel. LU 5-6446
Jei neatsiliepia, skambinti 274-8094
Priima ligonius pagal susitarimą.

DR. VL. BLAŽYS
PLAUČIŲ IR VIDAUS LIGOS
Marquette Medical Center
6132 So. Kedzie Avenue
Val.: pirmad., antrad. ir ketvirtad. 6 iki 7:30 val. vakaro.
Šeštad. nuo 1 iki 3 val.
Pagal susitarimą.
Ofiso telef. WA 5-2670
Namų tel. WAlbrook 5-3848

Tel. ofiso HE 4-5849; rez. 388-2233
DR. PETER T. BRAZIS
GYDYTOJAS IR CHIRURGAS
2434 West 71st Street
VAL.: pirm., antr., ketv. ir penkt. 1:00 - 5:00 val. popiet, treč ir šešt. tik susitarus.

Dr. Ant. Kudoko kabinetų perėmė
DR. EDMUND E. CIARA
OPTOMETRISTAS
2759 West 51st Street
Tel. — GR 8-2409
Val.: pagal susitarimą: pirmad. ir ketv. 1-4 ir 7-9; antrad. ir penkt. 10-4; šeštad. 10-3 val.

Ofis. tel. 735-4477; Rez. 246-2839
DR. E. DECKYS
GYDYTOJA IR CHIRURGĖ
Specialybė — Nervų ir Emocinės ligos
CRAWFORD MEDICAL BLDG.
6449 So. Pulaski Road
valandos pagal susitarimą.

Resid. tel. — GI 3-6673
DR. W. M. EISIN-EISINAS
AKUSERIJA IR MOTERŲ LIGOS
GINEKOLOGINĖ CHIRURGIJA
6132 So. Kedzie Ave. WA 5-2670
Valandos pagal susitarimą. Jei neatsiliepia skambinti: HI 3-0001.

DR. A. R. GLEVECKAS
GYDYTOJAS IR CHIRURGAS
Tel. — RE 3-8593
Specialybė Akių ligos
3907 West 103rd Street
Valandos pagal susitarimą

Ofiso tel. — PR 8-8220
DR. JANINA JAKŠEVIČIUS
JOKSA
VAIKŲ LIGOS
2656 West 63rd Street
Pirmad., antrad., ketvirtad. ir penkt nuo 12 iki 2 val. ir nuo 5 iki 8 val vak. Šeštad. nuo 1 iki 4 val.

Ofs. PO 7-6060 Rez. GA 3-7278
DR. A. JENKINS
GYDYTOJAS IR CHIRURGAS
2644 West 63rd Street
Valandos pagal susitarimą

DR. K. A. JUČAS
DERMATOLOGIJA — CHIRURGIJA
5214 No. Western Avenue
1002 No. Western Avenue
Tel. atsakome 12 valandų
686-6641 — 881-6686

DR. FERD. VYT. KAUNAS
Ofisas ir bute tel. 652-1261
BENDROJI MEDICINA
1607 So. 49th Court, Cicero, Ill.
Priima 10-12 ir 4-7
Išskyrus trečiad. ir šeštad.

Tel. ofiso ir buto: OLympic 2-4159
DR. P. KISIELIUS
GYDYTOJAS IR CHIRURGAS
1443 So. 50th Ave., Cicero
Kasdien 1-3 val. ir 6-8 val. vak. Išskyrus trečiadienius.
Šeštadieniais 12 iki 4 val popiet

Tel. REliance 5-1811
DR. WALTER J. KIRSTUK
(Lietuvis gydytojas)
3925 West 59t Street
Val.: pirmad., antrad., ketvirtad. ir penktad. nuo 12-4 val. popiet ir 3-9 val. vak. Treč ir šeštad uždaryta

DR. IRENA KURAS
GYDYTOJA IR CHIRURGĖ
KŪDIKIŲ IR VAIKŲ LIGOS SPECIALISTĖ
MEDICAL BUILDING
7158 South Western Avenue
Valandos: Kasdien nuo 10 val. ryto iki 1 val. popiet
Ofs. tel. RE 7-1168; rez. 239-2819

Ofs. HE 4-1818; rez. PR 6-6601
DR. J. MEŠKAUSKAS
GYDYTOJAS IR CHIRURGAS
Specialybė vidaus ligos
2454 West 71st Street
(71-os ir Campbell Ave. kampas)
Val.: pirmad., antrad., ketvirtad. ir penktad. 3 iki 7 v. p. p. Tik susitarus.

OPTICAL STUDIO
VIOLETA KAROBAITĖ
7051 So. Washtenaw — Tel. 778-8700
Pritaikomi akiniai pagal gydytojų receptus.
Didelis akinių rėmų pasirinkimas
Val.: pirm., antr., penkt. 10-5:30
Ketv. 1-8 v. vak. Šešt. 10-4 v. p. p.
Trečiadieniais uždaryta.

Telef. — 282-4422
DR. ROMAS PETKUS
AKIŲ LIGOS — CHIRURGIJA
Ofisai:
111 No. WABASH AVE.
4300 NO. CENTRAL AVE.
Valandos pagal susitarimą

DR. FRANK PLECKAS
(Kalba lietuviškai)
OPTOMETRISTAS
Tikrina akis. Pritaiko akinius ir "Contact lenses"
2618 W. 71st St. — Tel. 737-5140
Val. pagal susitarimą. Uždaryta treč

DR. LEONAS SEIBUTIS
INKSTŲ, PŪSLĖS IR PROSTATO CHIRURGIJA
2636 W. 63rd Street
Val. antrad. nuo 1-4 popiet ir ketv. nuo 5-7 vakaro
Ofiso tel. 776-2880, resid. 448-5343

DR. J. J. SIMONAITIS
GYDYTOJAS
Adresas 4255 W. 63rd Street
Ofiso telef. RE 5-4410
Rezidencijos telef. GR 8-0617
Ofiso val.: pirmad. ir ketvirtad. nuo 1:00 ligi 3:00 val. popiet

DR. VYT. TAURAS
GYDYTOJAS IR CHIRURGAS
Bendra praktika ir moterų ligos
Ofisas ir rez. 2652 W. 69th St.
Tel. PRospect 8-1228
Ofiso val.: pirm., antr., treč. ir penkt. nuo 2-4 val. ir 6-8 v. vak. Šešt. 2-6 p. p. ir kitu laiku susitarus

Ofiso tel. HE 4-2122, Namų GI 8-6196
DR. V. TUMASONIS
CHIRURGAS
2454 West 71st Street
Val.: pirm., antrad., ketv. ir penktad 2-5 ir 6-7 — 18 ankšto susitarus.

Tel. ofiso PR 8-0643
DR. F. C. WINSKUNAS
GYDYTOJAS IR CHIRURGAS
3107 West 71st Street
Valandos: 1-6 val. popiet
Treč. ir šeštad. pagal susitarimą

Ofs. tel. 586-3166; namų 381-5272
DR. PETRAS ŽLIOBA
GYDYTOJAS IR CHIRURGAS
6261 So. Narragansett Avenue
Val. pirm., antr. ir penkt.: 2-7
Šeštadieniais pagal susitarimą.

IŠSIVERŽTI IŠ SAVYBĖS RATO

Artėja nepriklausomybės atkūrimo minėjimas. Ne eilinis, o 60 metų sukaktis. Mūsiškių gausus susibūrimas salėse sukels naują ryžtą ateities laisvinimo darbams ir atneš lėšų būtinoms išlaidoms. Tačiau labai svarbu kuo plačiau supažindinti kitų tautų žmones su priespauda Lietuvoje, su kruvinu nauju kolonializmu Europoje, su gyventojų išnaudojimu ir rusinimu.

Reikia pasidžiaugti, kad šioje srityje atsiranda kaskart daugiau gana rūpestingai besireiškiančių. Italų spaudoje pasirodo prel. V. Mincevičius, kuris darbą pradėjo vykdyti nuo 1940 m. Nuo to laiko ten pasirodė tūkstančiai jo straipsnių, kelios dešimtys novelių, įvairūs vertimai, apie 20 knygų ir brošiūrų ir per 25 metus italų kalba redaguotoji ELTA. Naujausieji leidiniai tai knygos "Lituania — terra di fede, terra delle croci" su N. Sadūnaitės atvaizdu viršelyje, ir pavergtos Lietuvos bei Sibiro dainų rinkinys italų kalba "Canti del Martirio lituano".

*

JAV-se panašią energiją rodo kun. K. Pugevičius. Ilgesnį laiką dirbęs televizijoje, jis turi ryšius su įvairių informacijos priemonių redaktoriais ir su vyskupais. Jo straipsniai pasirodo vyskupijų laikraščiuose, katalikų žinių agentūros biuleteniuose. Savo ir kitų straipsnius amerikiečių spaudoje jis išleidžia atskirais leidiniais ir plačiai paskleidžia. Talkindamas dr. D. Krivicko vadovaujamai Lietuvių žmogaus teisių komisijai, jis paruošė leidinį "Violations of Freedom of Religion in Soviet-Occupied Lithuania and Contravention the Helsinki Final Act", kuris pasiekė ne tik daugelį institucijų, bet ir Belgradą ten vykstant 35 valstybių pasitarimams. Kun. Pugevičius randa progų prabilti ir amerikiečių televizijoje. Jis leidžia Lietuvos vyčių Lietuvos reikalų biuletenį anglų kalba. Čia informuojama apie naujus politinius kalinius Lietuvoje, apie naujai pasirodančius straipsnius apie Lietuvą amerikiečių laikraščiuose. Tas biuletenis siuntinėjamas vyčiams, kurie rašo padėkos laiškus redakcijoms, autoriams, tuo labai skatindami ginti Lietuvos reikalus. Kun. Pugevičius daug pasidarbuoja ir versdamas į anglų kalbą, Lietuvos katalikų Bažnyčios kroniką, kurią palaipsniui leidžia Kunigų Vienybė.

*

Išskirtiną energiją šioje srityje parodo Vilius Bražėnas. Jis nepraleidžia progos važinėti su kalbomis apie Lietuvą po amerikiečių mokyklas, jų klubus ir organizacijas. Jo laiškai ir straipsniai pasirodo "North Platte Telegraph", Neb., "Machester Union Leader", "Metro", Nebr., "The Courier", Findlay, Ohio. "Rremont Times - Indicator" ir daugybėje kitų. Kur jaučia, kad dar reikėtų ką iš šalies paraginti, kad rašytų amerikietiškam laikraščiui, jis ir tą padaro.

Visi apsidžiaugėme, kai plačiai skaitomame "Twin Circle" savaitrašty stambiomis spalvotomis raidėmis pamatėme pranešimą, kad vienas iš straipsnių yra "Lithuanias Roots — from past to present". Tai buvo viso puslapio straipsnis apie Lietuvą ir lietuvius, iliustruotas tautiniais rūbais pasipuošusios lietuvių šokėjų poros. Jo turiningus laiškus spausdina plačiai skaitomas "Los Angeles Times", "Herald Examiner", "Evening Outlook", "Independent" - Los Angeles ir Santa Monica laikraščiai. Pasiunčia jis savo laiškų ir kitiems didmiesčių laikraščiams, radijo stotims.

*

Be J. Kojelio Californijos laikraščiuose laiškais apie Lietuvos reikalus gražiai reiškiasi P.G. Pamataitis, Santa Monica gyventojas, rasdamas naujų temų apie pavergtas tautas ir jų veržimąsi į laisvę. Los Angeles lietuviai gali džiaugtis turėdami ir daugiau energingų žmonių, besireiškiančių amerikiečių spaudoje. Prisiminkime tik V. Kazlauską. Jo laiškų šiemet buvo "Los Angeles Times", "Chicago Sun-Times", "Twin Circle", "Herald Examiner".

Nepailstantis amerikiečiams informacijų rūpintojas yra Arėjas Vitkauskas, Jersey City, N. J., savo leidžiamuose biuleteniuose vis primindamas Lietuvos reikalus. Balys Brazdžionis Lietuvos reikalui stengiasi panaudoti atskirų mieto dalių amerikietiškus laikraščius. Jo laiškai spausdinami "Southwest News", "Economist". Kanadoje su savo rašiniais apie Lietuvą Pranys Alšėnas yra patekęs į "The Telegram", "Ensign", "Daily Star", "Glob Mail", "The Gazette" ir kitur. Pietų Amerikoje, Kolumbijoje, lietuvišką mintį ispaniškai kalbančių spaudoje rūpinasi perteikti kun. M. Tamošiūnas ir kt.

*

Turime pasidžiaugti Lietuvių Bendruomenės Bostone leidžiamu anglų kalba laikraščiu "Bridges", redaguojamu Alg. Budreckio, M. Drungos, A. Dumčiaus, V. Jurgėlos, E. Meilaus, A. Mitkaus, J. Stundžios. Jis apie Lietuvą ir lietuvius visų pirma informuoja čia augusį, lietuviškai nebeskaitantį jaunimą, bet taip pat pakliūva ir į kitataučių rankas.

Visiems žinomi dideli žurnalo "Lituanus" nuopelnai. Būdamas akademinio lygio, jis patenka į universitetų, miestų bibliotekas. Nepamirština ir V. Beliajaus angliškai leidžiama "Viltis" bei Lietuvos vyčių "Vytis", "Moterų Dirva", duodantieji anglų kalba informacijų apie lietuvius.

Savo iniciatyva telkti pavergtas tautas ir jų tarpe tarp angliškai kalbančiųjų skleisti informacijas pasireiškia Australijos lietuviai J. P. Kedys ir J. Veteikis, esantieji redaktorių taryboje, drauge su P. Lindsaar, žurnalo "New Digest — International".

Periodiškai kasmet išeina Lietuvių Bendruomenės leidžiama ir dr. T. Remeikio paruošiama kasmetinė knygų serija "The Violations of Human Rights in Soviet Occupied Lithuania". Tai dokumentinis leidinys, kuris remiasi "Lietuvos Katalikų Bažnyčios Kronika" ir kitais pogrindžio leidiniais. Galime pasidžiaugti, kad amerikietiškųjų universitetų profesoriai, kaip R. Šilbajoris, B. Ciplijauskaitė ir kiti, įspūdingai reiškiasi "World Literature Today" žurnale. Mūsų inžinieriai, gydytojai ir kiti profesionalai sušvinta savo studijiniais raštais jų profesijų angliš; koje spaudoje, bet daugiausia savo specialybių klausimais, ne lietuviškomis temomis.

Čia norėjome daugiau suminėti periodinę informaciją apie Lietuvą ir lietuvius. O tai toli gražu ne viskas. Juk tiek daug su savo knygomis padaro Zobarsko Manyland Books leidykla, J. Kapočiaus leidžiama Encyclopedia Lituanica, o ką jau bekalbėti apie atskirų knygų autorius svetimomis kalbomis, kur mūsų tautos reikalai įspūdingai dėstomi.

Šių žmonių pastangos bus paskatos visiems, kas tik gali, eiti į kitų tautų laikraščius ir žurnalus. Lietuvos pogrindžio laikraščių leidėjai savo sunkų uždavinį atlikdami su mirtinu pavojumi mus įpareigoja.

J. Pr.

Didžiųjų valstybių rūpesčiai ir pastangos

Sovietų ir Kinijos varžybos Azijoje

P. GAUČYS

Prieš 25 metus, prasidėjus Korėjos karui, JAV atsidūrė dideliam pavojuj. S. Sąjunga ir Kinija tada sudarė grėsmingą jėgą. Jų valdos tęsėsi nuo Elbės krantų iki Ramiojo vandenyno ir, atrodė, ne tik grėsė Vakarų Europai, bet taip pat pavojun statė Japoniją ir Pietryčių Aziją. Šio pavojaus užaliarmuotos, JAV paskubom ėmė statyti apsigynimo pylimus Tolimuosiuose Rytuose. Jos pažadėjo karinę pagalbą Prancūzijai, kuri tada kovojo, norėdama išgelbėti savo valdas Indokinijoje, ir greitomis sudarė eilę dvišališkų sutarčių, apsaugančių Japoniją, Pietų Korėją, Taiwaną ir Filipinus.

Amerikos įsipareigojimai

Tie amerikiečių įsipareigojimai tebegalioja ir nūdien, nepaisant pralaimėjimų Vietname, Kambodijoje ir Laose. Keliamas klausimas, ar ateityje JAV laikysis savo įsipareigojimų Azijoj, ar keis savo politiką. Daug kas galvoja, kad po pralaimėjimų Vietname JAV yra išstumtos iš Tolimųjų Rytų. Bet iš tikrųjų, nors jos ir daug prarado Azijoje, visvien jų įtaka ten tebėra stipri Japonijoje, Pietų Korėjoje, Taiwane, Filipinuose ir Indonezijoje. JAV lieka galybė Ramiojo vandenyno erdvėje, kad ir nebūdama galybė Azijoje.

Nors paskutiniuoju metu Japonijos politika yra labai lanksti, visvien ji savo santykius su JAV laiko kertiniu akmeniu savo tarptautinės strategijos, nes jos ūkis sužlugtų be prekybos su JAV, o taip pat ir todėl, kad JAV garantuoja jos saugumą. Dar iki pr. metų pabaigos P. Korėja irgi panašiai buvo susirišusi su JAV, kurių kariuomenė saugojo jos sienas. Dabar, prez. Carteriui norint ją atšaukti, turės būti pertvarkyti JAV įsipareigojimai P. Korėją ginti. Nors Filipinai ir užmezgė santykius su Kinija ir dabar vyksta derybos dėl Filipinams suverenumo pripažinimo JAV bazėse Filipinuose, JAV veiksmingai prisideda prie jų ūkio bei karinio pajėgumo stiprinimo, neskaitant įsipareigojimo juos ginti užpuolimo atveju. Tailandas irgi stengiasi išlaikyti gerus santykius, nors ir užmezgė ryšius su Kinija. Taiwanas taipgi linksta prie JAV, norėdamas išlikti laisvas, nepaisant, kad JAV stengiasi pagerinti santykius su kom. Kinija, bet ne Taiwano išsižadėjimo kaina.

Rusai ir kiniečiai

Šiaurės Vietname rusai ir kinai kovojo dėl didesnės įtakos, ir ta kova buvo naudinga Hanojui. Tos varžybos ten tebevyksta ir dabar, bet su aiškia rusų persvara. Vietnamiečiams vis tebedegant revoliuciniu karščiu ir mėginant pajungti Kambodiją ir Laosą, ilgainiui tai galį žalingai atsiliepti į Sovietų siekius ir norus susiprasti su Tailandu, Malazija ir Indonezija ir sužlugdyti jų ambicingą projektą — apsupti Kiniją iš Pietryčių Azijos jai priešiškomis valstybėmis. Savo ruožtu Kom. Kinija stengiasi sulaikyti Vietnamą, nes tą erdvę laiko tradiciškai priklausančia jos įtakai ir jokiu būdu nenori leisti Vietnamui ten įsitvirtinti. Rusų ir kinų pastangoms sutvardyti Vietnamo ambicijas JAV mielai pritaria.

Kita erdvė, kur trijų didžiųjų valstybių vyksta varžybos dėl įtakos ir joms sudaro pranašumą ir pavojų, yra Korėja. Šiaurės Korėjos diktatorius Kim Sungas, paskatintas Hanojaus sėkmės, irgi norėtų sujungti abi Korėjas.

Tačiau kom. Kinija jau nebenori antrojo Korėjos karo dėl daugelio priežasčių. Kinai karčiai prisimena, kad prieš 25 metus suliepsnojusiame kare ji turėjo vieną milijoną sužeistų ir užmuštų, kad buvo sutrukdyta jos ūkinė raida ir padidėjo jos priklausomybė nuo Maskvos, kuri, nepaisant skelbiamo "broliškumo", išlupo gausų atpildą už kiekvieną jos duotą pagalbos rublį. Taip pat kom. Kinija supranta, kad antras karas sujauktų jos santykius su JAV ir ji prarastų svarbų svartą, kuriuo sekmingai naudojosi savo ginče su Maskva. Korėjos karas nutrauktų Kinijos ryšį su Japonija, kurį kinai rūpestingai siekia sustiprinti. Tad kai Kim Sungas neseniai atvyko į Pekiną prašyti paramos jo ofenzyvai prieš Pietų Korėją, kinai mandagiai atsakė, kad jie nori taikingo pusiasalio sujungimo būdo. Ne geriau Kim Sungui sekėsi ir Maskvoje, nes toks karas sugadintų jos santykius su JAV, pažeistų jos pastangas prisigerinti Japonijai, priverstų duoti ginklų ir daryti dideles išlaidas tuo metu, kai pačių Sovietų ištekliai išnaudojami ginklų varžyboms ir teikiami Rytų Europai ir Vidurio Rytams.

Korėjų klausimo neaiškumas

Ir rusai ir kinai norėtų, kad Šiaurės ir Pietų Korėjų santykiai būtų tokie, kokie dabar yra tarp Vakarų ir Rytų Vokietijų. Tačiau tas jų viltis sugriauna jų tarpusavės varžybos, nes nei vieni nei antri nenori pasirodyti palankūs taikingam abiejų Korėjų sugyvenimui. Kraštutiniai radikalai namie ir užsienyje juos apkaltintų revoliucijos idealų išdavimu. Todėl jie atmetė Pietų Korėjos siūlymą tartis dėl abiejų korėjiečių tautos dalių sujungimo.

Dar viena netolimoje ateityje galinti būti pavojinga erdvė yra Japonija, kuri stengiasi pagerinti santykius su Sovietais ir su kom. Kinija, kartu palaikydama glaudžius ryšius su JAV. Japonai tikisi, kad jiems pavyks tas trigubas žaidimas. Nors iš pradžių Japonijos santykiai su Pekinu buvo gana įtempti, bet ilgainiui jai pavyko juos pagerinti, nes kinams rūpėjo, kad neįvyktų pagrindinio santykių pagerėjimo tarp Japonijos ir Sovietų. Todėl kinai įvairiais būdais stengėsi prisidėti prie japonų ūkio stiprinimo, pvz. jai pardavė pigesne kaina visą savo naftos gamybą. Savo ruožtu Sovietai, norėdami išvystyti Sibiro gamtos turtų išnaudojimą, siūlo japonams prisidėti su savo kapitalais ir technika. Tačiau japonai reikalauja pirma grąžinti iš jų pagrobtas keturias Kurilų salas. Rusai atsisako, bijodami, kad sudarys akstiną Kinijai reikalauti iš jos pagrobtų žemių grąžinimo.

Saugumo sutartis

Saugumo sutartis su JAV Japonijai yra ne tik jos užsienio politikos pagrindas, bet gyvybiškai svarbi ir kitais atžvilgiais. Turėdami JAV atominę apsaugą, japonai ne tik sutaupo milžiniškas sumas ginklavimuisi, bet jas gali panaudoti savo ūkiui ir pramonei stiprinti bei plėsti. Kinija irgi tai sutarčiai pritaria, nes ji pasitarnauja ir jos interesams, sumažindama galimą Japonijos militarizmo pavojų. Stiprinant JAV santykius su kom. Kinija, Taiwano problema joms sukelia galvosūkį. Kinija reikalauja, kad JAV pripažintų Taiwaną Kinijos dalimi. JAV sutiktų tai padaryti, jeigu Kinija pasižadėtų nesiimti karinių priemonių Taiwanui "išsilaisvinti". Kinija atsisako tokį pažadą duoti, tvirtindama, kad tai esąs jos vidaus reikalas. Tačiau privačiai kinai neatsisako tartis dėl formulės, kaip tai padaryti, neprarandant prestižo.

Taip Azija ir atsidūrusi pereinamoje būklėje, kom. Kinijai ir Sovietams besistengiant laimėti įtaką, o Japonijai besirūpinant galimai geriau tas varžybas išnaudoti savo labui. Tuo tarpu JAV mėgina išlaikyti savo sumažėjusį vaidmenį bei įtaką. Šitose sąlygose Azija nebus dominuojama kurios nors vienos valstybės, bet greičiausia bus arena sudėtingiems ir painiems posūkiams keturių didžiųjų valstybių, susirūpinusių savo ateitimi.

Iš žmogaus teisių "vykdymo" Sovietų Sąjungoje. Akcija prieš moderniško meno dailininkus — sovietinė milicija, naudodama ugniagesių automobilį, išvaiko rengėjus ir lankytojus

MĖNULIO POVEIKIS ŽMOGUI

Juk nuo neatmenamų laikų žmonės tikėjo, kad mėnulis veikia žemės gyvenimą. Jau prieš 2,000 metų žmonės manė, o kiti buvo įsitikinę, kad nuo mėnulio padėties sėjos metu priklauso derlius. Daugelis iki šiol tebetiki. Taip pat paplitusi nuomonė, kad su mėnuliu susiję ir kai kurie mogaus keisti poelgiai.

Tačiau ilgai nebuvo kokių nors vertų dėmesio mokslinių faktų, patvirtinančių mėnulio poveikį žmogaus elgesiui. Mat, maža mokslininkų drįso tyrinėti atvejus, taip artimus prietarams. Bet pastarąjį dešimtmetį buvo gauta statistikai pagrįstų duomenų apie galimą kai kurių žmogaus psichikos sutrikimų ryšium su mėnulio fazėmis.

Nors tyrinėtojai nedaro jokių tiesioginių išvadų iš pastebėtų faktų bet tik sako, kad esama ryšio tarp mėnulio fazių ir žmogaus elgesio. Kodėl taip yra, kol kas neišaiškinta.

Visur gamtoje stebima reiškinių ciklišku mą. Pavyzdžiui, meteorologai su mėnulio fazių periodiškumu sieja gausius kritulius, uraganus ir kitus atmosferos reiškinius. Nemaža įdomių atradimų buvo padaryta, tyrinėjant biologinius ritmus. Daugelis mokslininkų tyrinėja saulės ciklus ir jų galimą poveikį žmogui.

Mėnulio įtaka potvyniams ir atoslūgiams nuo senovės žinoma. Didžiausias skirtumas tarp žemiausio ir aukščiausio vandens lygio būna tuoj pasirodžius jaunačiai pilnaties metu. Pasak mokslininko A. Liberis spėjimo, kad mėnulis gali veikti į žmogaus "vandens masę". Žmogaus organizmo sudaro vanduo 80 proc., taip pat, kaip ir jūros bei vandenynų. Kad ir koks nežymus būtų jo gravitacinis poveikis, jis, gal sukelia ciklišku pakeitimus gyvo organizmo skysčių cirkuliacijoje, savotiškus biologinius "potvynius" ir "atslūgius". Žodžiu, šie potvyniai ir atoslūgiai gali keisti slėgimą į žmogaus audinius, kuris kartu su elektrolitiniais ir hormoniniais poslinkiais veikia nervų-raumenų dirglumą.

O kiti mokslininkai sako, kad menstruacijų laikotarpiu moterų organizme vyksta skysčių masės pakitimai ir prieš šį laikotarpį dažnai pasireiškia depresijos ir nervų sutrikimai. Mėnulio poveikio menstruacijų ciklui tyrinėjimų, kitų mokslininkų rezultatai prieštaringi. Tačiau tvirtai nustatyta, kad mėnulis veikia jūros gyvūnų dauginimosi procesus.

Anglų biologas G. Foksas įrodė, kad kai kurių jūros gyvūnų reprodukcijos ciklas tiksliai sutampa su mėnulio.

Pažymėtina, kad pastaraisiais metais viso pasaulio mokslininkai labai domisi "biologiniu laik rodžiu". Mat, šis mechanizmas egzistuoja ir reguliuoja gyvų būtybių organizme miego, mitybos ir dauginimos ciklų periodiškumą.

J. Msk.

MUŠKIT BŪGNUS

JURGIS JANKUS

6

— Sakyk, kiek tikrai už jį prašai? Aš noriu jį nupirkti.

— Gaila. Jis jau padovanotas muziejui.

Tyčia pabrėžė žodį padovanotas.

— Kuriam? Miesto?

— Ne. Vienam iš New Yorko.

— Nebegali pakeisti.

— Ne. Sykį pasakęs žodį, kaip bekeisi.

Dar pasidairė po kambarius ir išėjo. Juozas norėjo atspėti, kas toji moteris galėtų būti. Ji nelabai derinosi į anų dviejų kompaniją, bet paveikslo susidomėjimo nuoširdumu suabejojo. Iš karto norėjo paprašyti bent poros tūkstančių, bet tuoj sumetė pabrėžti, kad už pinigus ne viską gali nusipirkti, tai ir sumistifikavo. Iš tikrųjų neteisybės ir nepasakė. Paveikslas tikrai eis į New Yorką, o į kurį muziejų, tegu pamėgina susigaudyti patys, jeigu apskritai kuris žino, kokių tenai meno muziejų yra. Nebent toji moteris.

Pirkliai išėjo, bet neramumas paliko. Iš kur grįždamas, į savo gatvelę įsukęs, pirmiausia metė akį, ar namas tebėra. Gal tik krūva smilkstančių nuodėgulių.

Taip prabėgo galas vasaros, ruduo ir Kalėdos atėjo, ir niekas daugiau namo reikalu nebepasirodė. Net ir miško nekirto. Gal būt, kur nors kitur dar užkliuvo. Kai kurie iš gatvelės jau išsikraustė, namai stovi tušti, padaužytais langais. Nenuostabu, jeigu, iš kur grįžęs, rastų ir savuosius išdaužytus. Vakare, kur išeidamas, tyčia palieka porą šviesų viršuj. Kaimynai įpratę jas matyti ligi vėlos nakties. Tegu jas mato ir kai nieko nėra namie. O dabar, išvažiuodamas į Bernelių miškas, užgesino visas. Dar patikrino, kad niekas nebūtų įjungta. Vis tiek daugumas išvažinėja, o kaimynai žino, kad važiuoja ir jis.

Praeitas Kūčias buvo pasikvietęs kaimynus iš kitos gatvės pusės. Jis kilimo belgas, optikas, ji aukštesniosios mokyklos mokytoja. Abu stebėjosi paveikslais, knygomis, bet labiausiai Kūčių valgiais. Dvyliktą valandą nusivežė ir į bažnyčią. Abu katalikai, abu tikį, bet nuo tiesioginio ryšio su bažnyčia atitolę, labai domėjosi, kaip toks nedidelis skaičius lietuvių gali išlaikyti ir savo bažnyčią su geru choru, su solistais ir savo kalbą ir papročius.

Apie Lietuvos likimą jiems aiškinti nebereikėjo, bet tik dabar jie tepadarė išvadą, kad žmogus yra kaip plienas. Tik mėgindamas lenkti, gali pažinti jo atsparumą. Pagalvojo ir šį vakarą pasikviesti važiuoti kartu, bet visi langai buvo tamsūs. Net Kalėdų eglutė nedegė. Tur būt, buvo Kalėdoms kur išvykę. Išvažiavo vienas. Gatvėje dar stabtelėjo ir gerai pažiūrėjo į namą.

Stipraus žiemvakario vėjo blaškomos eglės šakos graibėsi apie mėnulio veidą. Šviesūs debesų dryksneliai lėkė juodu dangum. Oro pranešėjai šį kartą bus atspėję. Sakė, kad šiąnakt pakils vėjas, o rytoj ateis sniegas. Ar nebus tas pats, kaip Chicagoj. Jeigu lėktuvai iš ten ir išskris, kažin ar begalės atskristi čia. Nuo to nuotaika dar labiau pasunkėjo.

— — —

Bažnyčioje per visas pamaldas ir visas giesmes nuotaika nė kiek nepalengvėjo. Pirmą sykį gyvenime praėjo noras grįžti namo. Tiek metų išgyveno vienas ir niekada nesijautė taip vienišas, kaip dabar. Ne tik vienas, bet vienut vienas prieš galybę, kuri tyko tavęs, ir nežinai, iš kur ji tyko.

Choras gieda Credo, jis eina per rugienas, o Burkių Juodgalvis atlekia kaip kulka. Nėra jokio medžio, jokios trobos, net tvoros, ant kurios galėtum pasilipti. Tik aštrios rugienos ir basos kojos. Bet kas jos prieš atlekiančio šuns greitumą. Ir kas rugienos prieš jo dantis. Kai aną dieną nusitraukęs iš pasalų pagavo Tvaronų Stasį už rankos, tas iškėlė ranką, o su ja kartu ir šunį į viršų, ir šuo nukrisdamas dantimis išakėjo visą delną, griovius išbrėžė, kaip akėčios dirvoje, kad ir dabar tebevaikšto užsirišęs. Taip buvo Stasiui, o kas jis prieš tokį vyrą. Gerą galą pabėgęs atsigrįžo. Šuo buvo sustojęs vietoj. Paskum atsigulė ir, galvą pasidėjęs ant priekin ištiestų ir sukryžiuotų kojų, žiūrėjo tiesiai į jį.

Dabar traukėsi tolyn nuo šunų atbulas, kol, pataikęs koją į skersgatvį, suklupo. Suklupęs nebesikėlė, bet atsisėdo ir gerą valandą žiūrėjo vienas į kitą. Jis į šunį, šuo į jį. Priešais ant vagos krašto buvo žąsies kiaušinio didumo rausvas apvalus akmuo. Vienintelis ginklas, bet bijojo ištiesti ranką ir į tą, kad Juodgalvis nepašoktų pulti.

Po geros valandos šuo pakilo, pasirąžė ir, uostinėdamas žemę, pasuko atgal. Kiek paėjęs, užtiko pelės urvą ir ėmė smarkiai abiem kojom kasti, vis parausdamas snukiu, o paskum šoko gaudyti išbėgusios pelės. Nusitraukusiam šuniui viskas buvo žaismas, o Juozukui žvilgsnis mirčiai į akis. Jis sėdėjo vidury lauko vienas ir negalėjo sulaikyti ašarų, bet ir tada nesijautė taip vienas, kaip čia bažnyčioje sėdėdamas tarp žmonių ir klausydamas pamokslo apie Kristų, atnešusį pasaulin taiką, meilę ir ramybę.

Nesijautė taip vienas ir tada, kai nuo išvežimo slėpėsi teismo sargo namuko palėpėje. Tada juto, kad kartu su juo ir visas kraštas slepiasi. Net ir tie, kuriems tuo tarpu nereikėjo lįsti į palėpes ar bėgti į miškus, turėjo slėptis patys savyje. Tada jis buvo vienas, bet kartu su visais, o dabar vienas tarp visų. Ir kai visa bažnyčia unisonu kalbėjo Tėve Mūsų, jis buvo labai toli anapus tų žodžių.

(Bus daugiau)

SENOVĖS INDŲ NATOS

Pasak tyrinėtojų, senovės indai buvo aukštos muzikinės kultūros. Jie naudojosi savo sukurtomis natomis seniai prieš joms pasirodant Europoje. Jų natų gamą sudarė taip pat septynios natos: sa, re, ga, ma, pa, dha, ni. Manoma, kad kiekivena iš jų atspindi tam tikrą dvasios būnenę: sa ir ma — ramybę ir nuolankumą, ga ir dha — iškilmingumą, re — pyktį, pa — džiaugsmą, ni — liūdesį.

ju

RAIMUNDO KUDUKIO INŽINERIJOS FIRMA

Raimundas Kudukis, LB Tarybos prezidiumo pirmininkas, aktyvus respublikonų partijoje ir lietuviškame visuomeniniame gyvenime, Šv. Jurgio parapijos tarybos narys, šešerius metus buvęs Clevelando miesto įmonių direktorius, kurio žinyboje dirbo arti pustrečio tūkstančio tarnautojų ir darbininkų, neseniai nupirko inžinerijos firmą, įsteigtą 1925 metais ir kurioje inž. Kudukis dirbo, prieš įsijungdamas į Perko miesto administraciją.

Sausio 8 d. prabangiame Blue Fox restorane šios naujos firmos, kuri vadinasi Kudukis, Schade & Associates, Inc., įkurtuvių proga, Gražina ir Raimundas Kudukiai pakvietė savo amerikiečių ir lietuvių bičiulius kok teilių pobūvin. Per 250 svečių jungėsi į naujos lietuviškos inžinerijos firmos gimtadienio šventę. Svečių tarpe matėme lietuvius teisėjus Kataliną ir O'Biel, federalinį teisėją Batisti, teisėją Coleman, buv. miesto merą R. J. Perk, apskrities kont rolierių Campenella, lietuvių organizacijų atstovų ir daug jaunųjų Kudukių ir jo tėvo Petro Kudukio draugų.

Nors sekmadienio žiemos audra rodė savo jėgą su sniegu, šipriu vėju ir slidžiais keliais, svečiai nuotaikingai jungėsi į Kudukių naują gyvenimo tarpsnį — savarankišką bizį, kuriam yra gerai pasiruošęs ne tik teoretiškai (turi bakalauratą iš inžinerijos ir magistrą iš vieš. administracijos), bet ir praktiškai — čioje srity jau anksčiau dirbęs, šešerius metus tvarkęs miesto įmones ir dabar yra Regional Sewer District Board pre zidentas.

Kudukis, Schade & Associates, Inc. firma visu 100% priklauso Raimundui Kudukiui ir šiuo metu dirba 13 specialistų miestų vandens, kanalizacijos, kelių, tiltų, industrinių pastatų ir t. t. projektavime. Firma nestriboja vien tik Clevelandu, bet apima ir kitus Ohio valstybės miestus. Jau dabar vedamos derybos dėl dviejų didelių projektų (vienas 10 mil., antrasis 20 mil. dol.). Šiuo metu firma dirba prie 9 mil. dol. projekto.

Firmos būstinė: 401 Chester Twelfth Bld., Cleveland, Ohio 44114.

Daug sėkmės Raimundui Kudukiui jo naujame profesionaliniame darbe!

NEPRIKLAUSOMYBĖS MINĖJIMAS

Vasario 16-osios, 60-tųjų Lietuvos nepriklausomybės atkūrimo sukaktį Clevelando lietuviai minės vasario 10 d. Pamaldos bus abiejose lietuvių bažnyčiose, o iškilmingas minėjimas Dievo Motinos Nuolatinės Pagalbos salėje.

Amerikos lietuvių tarybos Clevelando skyriaus pirm. žurn. Algis Rukšėnas su valdyba jau stropiai ruošiasi šiam minėjimui.

RAMOVĖNŲ CHORAS

Clevelando choriniame pasaulyje Ramovėnų choras turi savo nelabai ninga vietą. Įsikūręs tiktai prieš šešerius metus, choras jau turėjo 44 pasirodymus. Savo repertuare turi 45 dainas ir 14 giesmių. Koncertavo ne tik Clevelande, bet Rochestery, St. Catharines, Hamiltone, Chicagoje, Detroite. Nuo pat įsikūrimo vadovauja muzikas Julius Kazėnas, anksčiau vadovavęs Ąžuolų oktetui, žinomas solistas - bosas.

Choras neseniai išleido plokštelę, pavadintą "Kur dangus ugnimi liepsnoja". Planuoja išleisti ir antrą.

Romovėnų chore dalyvauja "seni chorų vilkai" su didele chorine praktika, gerais balsais, todėl ir jiems paruošti naujus kūrinius nesudaro didelio vargo. Choro akompaniatorė yra Genovaitė Karsokienė, Clevelando lietuviams žinoma kaip puiki pianistė.

Ramovėnų choro tenorų eilėse matome: Antaną Kavaliūną (dažnai atliekantį solo partijas), Aleksą Liutkų, Praną Petraitį, Vacį Petkų ir Stasį Pabrinkį. Antrieji tenorai: Jonas Naujokaitis, Vytenis Miškinis, Petras Zygmantas, Henrikas Balzinskas, Aleksas Kazis, Vincas Sakas. Baritonai: Pranas Karalius, Bronius Kazėnas (dirigento sūnus, baigęs konservatoriją ir dažnai atliekąs solo partijas), Linas Johansonas, Povilas Banionis, Vytautas Aras. Bosai: Julius Kazėnas, Kazys Ralys, Henrikas Johansonas, Kazys Gaižutis, Petras Lelys ir Jonas Citulis.

Choras dalyvavo ir pereitų metų Lietuvos kariuomenės įkūrimo minėjime ir Naujųjų metų sutikimo baliuje Clevelande.

Choro pirm. Aleksandras Liutkus, dainos entuziastas nuo neprikl. Lietuvos geležinkeliečių "Perkūno" choro, Lietūkio choro Kaune, Čiurlionio ansamblio, parapijos chorų, oktetų iki Ramovėnų choro. A. Liutkus dažnai atlieka ir solo partijų. Būdamas dainos ir giesmės mylėtojas, su didele pagarba atsiliepia apie visus, kurie jungiasi į choristų eiles.

RAMOVĖS VALDYBA

LVKS Ramovės valdybą Clevelande sudaro: pirm. Vytautas Stuogis, Edvardas Pranskus, Pranas Mainelis, Ignas Stankus ir Vincas Skirpstas.

KALĖDŲ EGLUTĖ

Sekmadienį, gruodžio 18 d., po pamaldų, Šv. Kazimiero lituanistinė mokyklą Clevelande suruošė gražią Kalėdų eglutę. Dviejų veiksmų vaizdelį "Gyvi žaisliukai", kurį parašė Vanda Frankienė, mūsų mokyklai pritaikė ir režisavo mokytoja Amanda Muliolienė. Matėme, kaip visi maži nykštukai sunkiai dirba su šypsena ir daina. Protenis (Linas Biliūnas) ir burtininkė Žinutė (Dalia Kašubaitė) prižiūri nykštukus. Žinutė patikrino visus žaisliukus (pradžios mokyklos mokinius). Jai pamojus stebuklingąja plunksna, juokdariai šoko "Kalvelį", o tautinės lėlytės pašoko "Kiškelis bebėgdamas". Šoko ir patys mažieji — kiškučiai, voveraitės ir kareivėliai. Šokėjams grojo kanklių ir lumzdelių orkestras, paruoštas muz. Alfonso ir Onos Mikulskių. Šokėjus iš mokė mokytojos Danutė Grigaliūnienė ir Regina Šilgalienė.

Antrame veiksme, miške, du angelai susitiko ir pradėjo šnekėtis apie Kalėdas. Tame miške buvo apleista eglutė (Monika Palūnaitė). Angelai ją papuošė snaigėmis (pirmo ir antro skyrių mergaitėmis) ir žvaigždelėmis, o geri našlaičiai užkabino savo padirbtų šiaudinukų.

Našlaičius miške atrado Kalėdų senelio pasiuntiniai nykštukai. Vikrus Kalėdų senelis (Romas Kazlauskas) atvažiavo su rogėmis. Jis pagyrė teisingus našlaičius ir visas geras mergaites ir berainukus ir pradėjo jiems dalinti dovanas.

Po programos tėvų komitetas visiems paruošė vaišes.

Vilija Banionytė

PASIRYŽĘS JAUNUOLIS

Algis Gudėnas yra žinomo klevelandiečio, ilgamečio skautų tėvų komiteto pirm., Jono ir a. a. Doros Gudėnų sūnus. Algio svajonė yra tapti veterinarijos gydytoju. Bet ne taip lengva patekti į šios srities aukštąjį mokyklą. Tada pasirinko chemiją ir praeitą pavasarį baigė summa cum laude. Algis pozityviai reiškėsi ir lietuviškame darbe. Jis baigė Šv. Kazimiero lituanistinės mokyklos 12 skyrių. Šioje mokykloje jis šoko tautinius šokius "Šilainėje". Pradėjęs studijas universitete, įsijungė į Lietuvių Studentų sąjungą. Buvo išrinktas į Clevelando skyriaus valdybą, kur paskutiniu metu ėjo vicepirmininko pareigas. Nuo pat vaikystės jį matėme lietuvių skautų eilėse. Priklausė Čiurlionio ansambliui, kur dainavo chore ir šoko tautinius šokius.

Algis gabus, veržlus ir ramaus būdo jaunuolis. Savo siekimo tapti veterinarijos gydytoju dar vis neatsisakė ir ieškojo galimybių po visą Ameriką. Po visų ieškojimų Algis buvo priimtas į Kalifornijos valstybinį universitetą siekti magistro laipsnio, kur tikisi pasiekti ir veterinarijos sritį. Prieš Naujus metus išvyko automobiliu Californijon. Linkime Algiui ir Californijoj įsijungti į lietuviškas organizacijas ir sėkmingai baigti studijas.

V. R.

Į NAUJUOSIUS METUS

Arti 300 Clevelando lietuvių su gražiu jaunimo būriu Lietuvių namuose palydėjo senuosius ir pradėjo naujuosius 1978 metus. LB Clevelando apylinkė buvo ir šių tradicinių Naujų metų sutikimo rengėja. Ankstyvesniais metais sutikimus, be LB apylinkės, rengdavo ir kitos organizacijos, kaip Liet. gydytojų draugija, parapijos ir t.t. Šiemet savo atskirą N. Metų balių rengė Čiurlionio ansamblis savo nariams ir svečiams.

Rasa ir Jūratė Petraitytės buvo LB programos ir bendrai baliaus pranešėjos. Ramovėnų choras, vadovaujamas Juliaus Kazėno, akompanuojant Genovaitei Karsokienei, vakaro nuotaikai padainavo Subatos vakarėlį, Vakarušką, Kornevilio varpų dainą (sol. Julius Kazėnas), Traviatos duetą "Pakelkim, pakelkim mes taurę linksmybės (sol. Nora Braziulienė ir Antanas Kavaliūnas) ir Jūreivių maršą.

Prieš pat 12 val. žodį tarė LB Clevelando apylinkės pirm. Jurgis Malskis, pasidžiaugęs, kad praėjusieji metai neatnešė jokių nemalonių staigmenų, kad į LB ateina jaunimas, kuris garantuoja LB ateitį, kvietė visus jungtis su broliais ir seserimis Lietuvoje ir siekti pagrindinio tikslo — vieningai eiti Lietuvos laisvinimo kelių, sutartinai dirbti dėl visų bendrųjų lietuvių tikslų.

Lietuvos himnu pradėti 1978 metai. Romo Strimaičio kapela nuotaikingai kvietė visus smagiam šokiui.

DARBŠČIOS ŠAULĖS

Clevelando Žalgirio šaulių kuopos moterų sekcija dažnai puikiai pasireiškia kultūriniuose bei socialiniuose reikaluose. Ja ne pirmą kartą jų iniciatyva, darbu ir auka Kalėdų laikotarpy papuošiamos Kalėdų eglutės su lietuviškais ornamentais, papuošalais, šiaudinukais Clevelando aikštėse ar įstaigose.

1977 metų Kalėdų laikotarpy (iki Trijų karalių) šaulių iniciatyva buvo papuoštos net 8 gražios eglutės: Euclid Square Mall sit prakartėle, naujuosiuose Justice Center rūmuose miesto centre buvo net penkios didelės eglutės su lietuviškomis lėlėmis,

(Nukelta į 5 pusl.)

NAMŲ APSITVARKYME

Ruošiatės ką perstatyti, pakeisti, atnaujinti. Garažą. Viduje ar iš lauko namo. Rūpinatės? Visuomet čia Jums en. patarimu, už priešnamą kainą padės, skambinant po 6-tos v. vakaro Telefonu 476-3950

SOPNIE BARGUS

RADIJO ŽINIOS VALANDOS

Visos programos iš WOPA

Lietuvių kalba: kasdien nuo pirmadienio iki penktadienio 12:30 — 1:00 val. popiet. — Šeštadienį ir sekmad. nuo 8:30 iki 9:30 v. ryto

Telef.: HEmlock 4-2423

1430 A. M.

7149 S. MAPLEWOOD AVE.

CHICAGO, ILL. 60629

Viena iš įdomiausių dėlei metalo išėjusių knygų

ARKIVYSKUPAS MEČISLOVAS REINYS

Knyga yra įdomi jau vien tuo, kad ji parašyta Lietuvoje ir išleista JAV. Ji yra gera priemonė pažinti galvosenos skirtumus ir panašumus šiapus ir anapus geležinės uždangos.

Šalia to, ši knyga apibūdina vieną iš spalvingiausių Lietuvių tautos asmenybių, kuri turėjo dang. Jėzaus visuomeninio, kultūrinio ir religinio gyvenimo formavimui neįkainuojamoje Lietuvoje. Arkivyskupo Reinio gyvenimas, užbaigtas kankinio mirtimi komunistų kalėjime, jo kovos už lietuvio teisę Viešoje arkivyskupijoje prieš neįtikimai žemas laikinųjų pastangas šioje knygoje likęs dokumentuotu realizmu.

Knyga yra 245 psl., Lietuvių katalikų demokratų leidinys, gaunama DRAUGE, kainuoja 7 dol.

Nuo 1914 Metų

Midland Savings aptarnauja taupymo ir namų paskolų reikalais visas mūsų apylinkes.

Dėkojame Jums už mumis parodytą pasitikėjimą. Mes norėtume būti Jums naudingi ir ateityje.

Sąskaitos apdraustos iki $40,000.00

FRANK ZOGAS, President

2657 W. 69th Street, Chicago, Ill. 60629, Phone 925-7400

MIDLAND SAVINGS & LOAN ASSOCIATION

4649 Archer Avenue, Chicago, Ill. 60632, Phone: 284-4470

5600 S. Kostner Avenue, Bridgeview, Ill. 60455, Tel. 839-6400

5¼% paid quarterly 4 Year Savings Certificates Minimum $5,000

7½% All accounts compounded daily — Passbook Savings

CLASSIFIED GUIDE

IŠEŠKO NUOMUOTI

Dirbančiai moteriai reikalingas 3 ar 4 kamb. butas 1-me aukšte, į vakarus už Rockwell St. Nuoma nedaugiau 150 dol. 778-1907

IŠNUOMOJAMA — FOR RENT

2818 WEST 64TH STREET

Išnuomojamas 2-jų miegamų butas. $195.00 mėn.

McKEY & POAGUE

Tel. — 239-6990

MISCELLANEOUS

PLUMBING

Vonių, virtuvės sinkų ir vandens šildytuvų specialistai. Virtuvės ir vonios kabinetai Keramikos ir kt. plytelės. Glass blocks. Sinkos vamzdžiai išvalomi elektra. Kreiptis nuo 7 iki 8 val. ryto arba po 5 val. vak.

SERAPINAS — 636-2800

REMODELING

Atlieku įvairius namų taisymo darbus.

JUOZAS VENCKAUSKAS

Skambinti vakarais — 582-7606

A. VILIMAS MOVING

Apdraustas perkraustymas

Įvairių atstumų

Tel. — 376-1882 arba 376-5806

TELEVIZIJOS

Spalvotos ir Paprastos. Radijai, Stereo ir Oro Vėsintuvai. Pardavimas ir Taisymas

MIGLINAS TV

2346 W. 69th St., tel. 776-1436

PACKAGE EXPRESS AGENCY

MARIJA NOREIKIENĖ

SIUNTINIAI Į LIETUVĄ

Lėbai pagelbėjusiems gera vėliau prekės. Maistas iš Europos sandėlių. 2606 W. 69 St., Chicago, Ill. 60629

TEL. — WA 5-3787

VALOME KILIMUS IR BALDUS

Plaunamo ir valkuojamo visų rūšių grindis.

J. BUBNYS — Tel. RE 7-5168

Įvairių prekių pasirinkimas nebrangiai iš mūsų sandėlio.

COSMOS PARCELS EXPRESS

SIUNTINIAI Į LIETUVĄ

2533 S. Halsted St., Chicago, Ill. 60608

3501 W. 60th St., Chicago, Ill. 60629

Telef.: 925-2787 — 284-3520

Vytautas Valantinas

10% — 20% — 30% pigiau mokėkit už apdraudą nuo ugnies ir automobilio pas

FRANK ZAPOLIS

3208½ West 95th Street, Chicago, Illinois

Tel. — GA 4-8654

SIUNTINIAI Į LIETUVĄ ir kitus kraštus

NEDZINSKAS, 4065 Archer Ave., Chicago, Ill. 60632, telef. 927-3060

NAMŲ APSILDYMAS

Taisau senus ir suledėjusius naftos pečius. Pigiai įtaisau taupųjį alyvinius ir perdirbu dėl dujų. Įdedu vandens šildytuvus. Kreipkis —

A. BANYS — Tel. 447-8806

MOVING

SERĖNAS perkrausto baldus ir kitus daiktus. Ir iš toli miesto leidimai ir pilna apdrauda.

TEL. — WA 5-8063

M. A. ŠIMKUS

NOTARY PUBLIC

INCOME TAX SERVICE

4630 So. Maplewood, tel. 254-7400

Taip pat daromi VERTIMAI, GIMINIŲ IŠKVIETIMAI, PILIETYBĖS PRAŠYMAI ir kitokios blankos.

PARDAVIMUI

Parduodami nauji tautiniai rūbai. Skambinti po 3 val. popiet: Tel. 434-8901

REAL ESTATE

2-jų butų mūrinis namas Marquette Pke. į vakarus nuo Kedzie. Geram setuvy. Gera kaina. Skambint po 6 v. v. tel. 778-1552.

Mūr. Georgian namas — 6 kamb. 3 miegami. Naujas centr. oro šildymas ir vėsinimas. Įrengtas beismentas. Tuoj galima užimti. Gražioje gatvėje Marquette Parke. 2 maš. garažas. Skambint 925-7943

Savininkas parduoda 6 kamb. mūr. bungalow švč. M. Marijos Gimimo parap., 65-os ir Rockwell apyl. Rūsys. Uždaras porčius. Gazu apšild. Kaina mažiau $25,000.

Skambint 448-6773

M. L. S.

65 ir Troy, 5 kamb. 2-jų miegamų mūras. $28,000.

65 ir Homan, 6 kamb. 3 miegami, beismentas. $35,000.

72 ir Fairfield. 4 miegamų mūrinis. $31,000.

42 ir Campbell. Medinis 2-jų butų po 4 kamb. $21,000.

30 ir Washtenaw. Medinis 2-jų butų po 5 kamb. $24,500.

71 ir Rockwell. Mūrinis 2-jų butų. Skiepas. $36,900.

43 ir Sacramento. 2-jų butų mūrinis. $41,500.

69 ir Artesian. Mūrinis 3 butų. $43,500.

63 ir Tripp. 3 metų senumo. 2 aliejai, 3 butai, įrengtas rūsys. Atskiros šildymas. 2 maš. garažas. $86,500.

Budraitis Realty Co.

4243 West 63rd Street

Tel. — 767-0600

TIK SAVŲJŲ TARPE

4 vienetų mūras ir medinis. Marquette Pke. Naujas gazu šildymas. Našlė atiduoda už 38,000.

Pailktinas 5 kamb. 10 metų mūras ir garažas. Centr. oro šildymas ir vėsinimas. Įrengtas beismentas ir kiti priedai. Tuoj galima užimti. Gražioje gatvėje. Marquette Pke. 320,900.

Mūras. 2-jų aukštų, 6 kambarių, 2 auto mūro garažai. Gabią rasitų gali būti atnaujintas. Marquette Pke. Kaina $25,000.

Didelis mūro bungalow ant platinto sklypo. Gazu šildymas. Marquette Pke. $25,750.00.

10 butų „courtyard" mūro namas apie $22,000 metinių pajamų, atskiri stogas, gazu šildymas ir elektra. Marquette Pke. Pasigiriamas puikiąsi būkle — tai stadiumas.

Dviejų butų, geros sąlygos, 18 metų moderninis namas ir dvitos didelio mūro garažas. Įrengtas, bovelė trečios butas, gražiausi beismentai, daug kitų priedų. Gault galima užimti — vertas $80,000.

Gražus platinto sklypas ir garažas Marquette Pke. Vertingas pirkinys.

Valdis Real Estate

2625 West 71st Street

Tel. 737-7200 or 737-8834

6 kamb. mūr. 3 miegam. 65 ir Talman. $27,500.

Gražus bungalow — 6 kamb. 2 šildiniai. 83 ir Kedzie. $66,200.

15 metų senumo. 5½ kamb. 3 miegami. Daug rūbinių. 2½ maš. garažas. 63 ir Narragansett. $54,000.

2-jų aukštų — 2 po 6 kamb. mūr. 65 ir Talman. $32,500.

50 akrų žemės Lemonte $10,000 už akrą.

ŠIMAITIS REALTY

Insurance — Income Tax

2951 W. 63rd St., 436-7878

MARQUETTE PARKE

2-jų butų mūrinis po 5 kamb. Gazu šildymas. Mūr. garažas. Arti 66-os ir Talman. Žemiau $34,000.

BUTŲ NUOMAVIMAS

Namų pirkimas — Pardavimas Valdymas

Draudimai — Income Tax Notariatas — Vertimai

BELL REALTY

J. BACEVIČIUS

6455 So. Kedzie Ave. — 778-8228

REAL ESTATE

LIETUVIŲ CONDOMINIUM

St. Petersburg Beach, Floridoje

10 butų namas verčiamas į condominium. Butai vieno miegamo. Centrinis šildymas ir šildymas kiekviename butė. Namas vienas blokas nuo jūros ir labai gero paplūdymio. Dėl smulkesnių informacijų skambinti

Chicagoje 312—284-1720;

St. Petersburg Beach 813—363-1296

BRIGHTON PARKE

Mūrinis bungalow

3 miegami — 1½ vonios

2 maš. garažas

Skambint 927-0960

HELP WANTED — MOTERYS

Medical Opportunities

HEAD NURSE

Position available. Also PEDS — RN (staff positions) I.C.U. — PEDS — MS

All shifts available for all positions.

LOUISE BURG HOSPITAL

255 W. Cermak, Chicago, Ill.

Tel. — 225-4500

HOUSEKEEPER

Doctor's home in Wheaton needs live-in Housekeeper. Private quarters available. Large home. No small children. Some English necessary.

Phone — 654-0460

GIRLS NEEDED

for handwork, also for bindery work. Exper'ce not necessary.

863 W. Erie St., Chicago

Phone — 337-2114

RECEPTIONIST

TYPIST EXPERIENCED

2 girl office

Good telephone skills.

JEFFERSON INDUSTRIES

2100 So. Marshall

Tel. 277-0100

HELP WANTED — VYRAI

Lietuvių Tautinėms kapinėms reikalingas darbininkas

Darbas pastovus, geras atlyginimas. Reikalinga turėti savo transportaciją. Dėl daugiau informacijų skambinkite —

STANLEY KASLAS

458-0638

NEEDED TRUCK DRIVER AND WAREHOUSE WORK

Must know Chicago and suburbs. Must read and write English.

EMPIRE BUTTER & EGG

320 North Laflin, Chicago, Ill.

Tel. — 243-1416.

PRINTING

Need young man interested in learning printing trade.

CALL ST 2-8301

Ask for Mr. Eisenberg or Mr. Brenner

MAŽAM JACHTKLUBUI REIKALINGAS

Nagingas pensininkas

(arba vedusių pora) prižiūrėti ir tvarkyti namą, kiemą, t. t.

Atlyginimas ir priedai.

Skambint po 6 v. vakaro

499-2466

VYRAI IR MOTERYS

WORK FOR MEN AND WOMEN

Steady work. 5 day week or part time. Good pay and good transportation.

BALLARD NURSING CENTER

8600 Ballard Rd., Des Plaines, Ill.

Call Mr. Fisk 298-8400

Kreipti: nuo 9 iki 5 val.

REIKALINGAS "DRAUGAS".

CLEVELANDO ŽINIOS

(Atkelta iš 4 psl.)

kanklėmis ir liet. ornamentais, "Gintaro" valgykloje iš Šv. Jurgio bažnyčioje. Gruodžio 14 d. Čiurlionio ansamblis atliko liet. giesmių trumpą programą Euclid Mall prekybos centre.

Šaulių moterų sekcija, kuriai vadovauja Ona Mikulskienė, gavo iš Prekybos centro vadovybės eražų padėkos laišką.

KUN. DR. VINCAS BARTUŠKA jau trečias Kalėdas talkininkavo Šv. Jurgio parapijai. Kun. prof. dr. V. Bartuška 25 metai kaip moko amerikiečių jaunimą. Devynerius metus dėstė moralinę teologiją, kanonus San Diego kunigų seminarijoje ir dabar 16 metų profesoriauja Mannhattan kolegijoje, N.Y., kur yra dėstęs Šv. Raštą ir religijų kilmę ir dabar — 15 metų protestantizmą.

Mannhattan kolegijoje, kuri įkurta prieš 130 metų ir išlaikoma Christian Brothers vienuolių, yra per 5,000 studentų su 400 profesūros.

Kun. V. Bartuška Šv. Jurgio parapiečių yra mėgstamas dėl jo turiningų ir kondensuotų pamokslų ir malonaus būdo. Todėl ir parapijos klebonas kun. B. Ivanauskas jį, kada tik gali gauti universitete atostogų metu, pasikviečia Clevelandan. Profesorius yra pažadėjęs liepos mėn. pavadinoti kleboną,išvykstantį vasaros atostogoms.

Ir Bernelių mišiose, kurias celebravo kun. Ivanauskas ir kun. Bartuška, dalyvavo daug tikinčiųjų. Visus džiugino puikus parapijos choras, vadovaujamas Ryto Babicko, prie vargonų Jūratė Blynaitė.

SPORTO APŽVALGA

(Atkelta iš 2 psl.)

Maskvos CASK 87-71, tačiau nelaimingai pralaimi Leningradui 61-63. Ir pagaliau rungtynės prieš Rygos TTT, daugkartinį Europos meisterį, buvo sunkiosios. Rupšienė, Šulakytė ir kitos tvarko didžiąją šeimininkės dalį ir laimi pirmąjį kėlinį 29-23. Antrajame Ryga išlygina ir pratęsime laimi 63-63. Nežiūrint pralaimėjimo, visas Vilnius didžiavosi kibirkštietėmis.

Š. JOVAIŠA PELNO SOV. SĄJUNGOS PERGALĘ

Praeitą sekmadienį Los Angeles mieste Sov. Sąjungos krepšinio rinktinė žaidė prieš USLA un-tą ir laimėjo 80-79. Ameri kiečiai vedė 79-78, bet paskutiniėje sekundėje kaunietis S. Jovaiša pulkiu metimu užtikrino pergalę sovietams. Jovaiša yra 6'-5 ūgio ir žaidžia gynime pagrindiniame penkete. Jo veržlumas, greitis ir geras metimas turėtų užtikrinti jam vietą olimpinėje komandoje.

Kaip žinome, prieš 1½ mėnesio Sov. Sąjungos rinktinė grįžo iš Amerikos vos su 4 laimėjimais iš 13 rungtynių. Šį kartą ji atvyko su dar jaunesniu sąstatu ir be garsiojo Belov. Taš bent ruošimasis olimpiadai: per metus po kelis kartus atvykstant Amerikon 10-čiai ar daugiau rungtynių iki olimpiados tikrai gerai pramoks.

Baltieji eskimai

Arktikoje, prie Mekenzio upės žiočių, žinoma mokslininkų baltų eskimų genties. Tyrinėtojų nuomone, baltieji eskimai yra palikuonys vikingų, kurie maždaug prie tūkstantį metų persikėlė iš Grenlandijos į Kanados šiaurę. Jm

Gėlės visoms progoms
BEVERLY HILLS GĖLINYČIA
2618 WEST 63rd STREET
Telefonai: PR 5-0653 ir PR 5-0654
Taip pat siųsk Kalėdų ir Gėlės Drėgnai krautuvė
THE DAISY STORE
5949 Southwest Hwy., Oak Lawn
Tel. — 499-1318

MŪSŲ KOLONIJOSE

Brockton, Mass.

KUN. JONO PRŪSAIČIO PIRMIEJI ŽINGSNIAI KRISTAUS VYNUOGYNE

Šv. Kazimiero parapijoj Brocktone 1978 m. pradžia paženklinta retomis iškilmėmis. Klebono kun. Petro Šakalio pastangomis, dvasinei vyriausybei leidus, šios parapijos jaunuoliui Jonui Prūsaičiui, šv. Kazimiero kolegijos Romoje auklėtiniui, sausio 7 d. 10 val. šv. Kazimiero bažnyčioje vysk. Antanas Deksnys suteikė kunigystės sakramentą.

Šventinimo iškilmės prasidėjo procesija, dalyvaujant vysk. A. Deksniui, kolegijos rektoriui prel. Ladui Tulabai, kleb. kun. P. Šakaliui, kun. A. Jurgelaičiui, prel. V. Balčiūnui, kun. A. Baltrušiūnui, kun. A. Abračinskui, kun. V. Valkavičiui, kun. Janiūnui, kun. Pacevičiui, dviem pranciškonam kunigam, tėv. Paskalui ir kitiems. Viso 16 kunigų. Pirma dvasiškių su kryžiumi, žvakėmis ir liktoriais ėjo 40 berniukų (altoriaus patarnautojų). Chorui, ved. komp. J. Gaidelio, giedant, būsimasis kun. Jonas nešinas kunigiškus rūbus artinosi prie autoriaus priimti kunigystės sakramentą, stebėjo kunigai, tėvas, 2 broliai su šeimomis, giminės, draugai ir gausiai susirinkusieji.

Pagiedojus "Veni Creator", vysk. A. Deksnys suteikė kunigystės sakramentą Jonui Petrui Prūsaičiui. Koncelebracinėms Mišioms vadovavo vysk. A. Deksnys, asistavo prel. L. Tulaba, kleb. P. Šakalys su kun. Jonu. Pamokslą anglų ir lietuvių kalbomis pasakė vysk. A. Deksnys. Aukas atnešė tėvas, du broliai ir jų šeimos. Mišių metu gražiai giedojo choras ir sol. M. Bizinkauskaitė, vargonais palydėjo J. Gaidelis.

Kunigystės sakramentas, kaip ir visi 7-ni sakr. yra Kristaus įsteigti. Tik apeigas įvedė Bažnyčia. Kun. Jonui jokia kliūtis nepastojo kelio į kunigystę. Kun. Jonas su šiuo sakramentu priėmė dideles pareigas ir gavo nepaprastai dideles teises.

Sausio 8 d. 3 val. p. p. šv. Kazimiero bažnyčioje kun. Jono primicijos — pirmosios Mišios. Vargonams gaudžiant, iškilminguoje procesijoje kun. Jonas tarpe vysk. A. Deksnio ir prel. L. Tulabos, vedamas klebono P. Šakalio, atėjo savo parapijos bažnyčioje atnašauti pirmųjų padėkos šv. Mišių. Pamokslą pasakė šv. Kazimiero kolegijos Romoje rektorius prel. Ladas Tulaba. Savo auklėtiniui kun. Jonui linkėjo būti šventu, geru kunigu.

Po šv. Mišių, chorui giedant Marija, Marija, kun. Jonas palaimino tėvą, brolius, giminės ir tikinčiuosius. Po to buvo vaišės parapijos salėje. Dalyvavo per 300 svečių. Šalia kun. Jono Petro Prūsaičio jo tėvas, vysk. A. Deksnys, prel. Tulaba, kleb. P. Šakalys, kun. dr. A. Jurgelaitis, vadovavęs pokyliui ir kunigai: A. Abračinskas, V. Širka, V. Balčiūnas, Petrauskas, J. Steponaitis, kun. Paskalis. Kun. A. Jurgelaitis sveikino kun. Joną ir pakvietė sveikintojus: Brocktono miesto atstovą, Nukryžiuotojo Jėzaus vyresniąją motiną Anunciatą, kleb. kun. P. Šakalį, LB apygardos vardu V. Senuta paskaitė sveikinimą ir St. Jančauskienė įteikė dovaną, Šv. Kazimiero kolegijos rektorius iš Romos prel. L. Tulaba sveikino ir džiaugėsi sulaukęs garbės palydėti savo auklėtinį iki autoriaus. Tai Dievo dovana ir padėka kun. Jonui, kad ištesėjo. Vysk. A. Deksnys linkėjo kun. Jonui sveikam laimingam su meile eiti Dievo duotas pareigas.

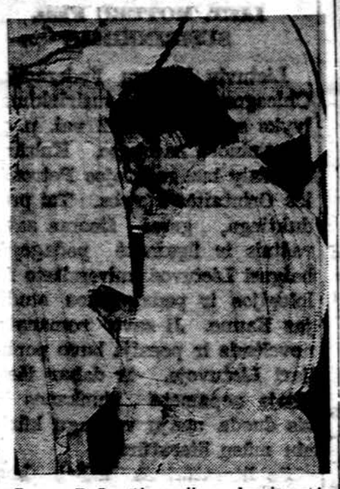

Jonas Prūsaitis priima kunigystės sakramentą iš vysk. A. Deksnio Šv. Kazimiero bažnyčioje, Brocktone, 1978 m. sausio 7 d.

Sugiedojus "Ilgiausių metų", kun. Jonas angl. ir lietuviškai padėkojo tėvui, klebonui, vyskupui, rektoriui, kunigams, seselėms ir visiems už maldas ir pasišventimą.

Vėliau jaunimo ansamblio mažųjų grupė pašoko tris šokius, o jaunoji solistė M. Bizinkauskaitė, tėveliui akompanuojant, padainavo: Plaukia sau laivelis, Pajūry, Kur bėkūžė samanota ir Nemunėlį. Svečiai programos atlikėjams nepagailėjo šiltos padėkos.

Po vaišių ir programos dar ilgai tęsėsi asmeniški svečių sveikinimai su linkėjimais bei dovanomis.

E. Ribokienė

Aurora, Ill.

DAR APIE KALĖDŲ EGLUTĘ BIBLIOTEKOJE

B. Jablonskio aprašyme apie tautybių eglutes, kuriame lietuviška eglutė įvertinta kaip kukliausia, neatitinka tiesai.

Ms. Clark būdama bibliotekos vedėja nuo 1976 m. įvedė tokią tvarką ruošti Kalėdų metu tautybių eglutes savo bibliotekoje.

Tas eglutes pati biblioteka nupirko. Ms. Clark yra iš Chicagos ir ji pažinta sesėtes kazimierietės, tad ji pranešė seselėm apie savo sumanymą ir pakvietė ruošti eglutę.

Ses. M. Josetta, SSC, Petraitytė Auroroje globoja savo 96 m. paralyžuotą tėvą. Ji sutiko tą didelį ir lietuviam svarbų darbą atlikti. Seselė Josetta 36 m. Chicagoje mokytojavo ir jau du metai kaip slaugo tą ligonį. B. Jablonskio pasakyta: "Aišku ji nėra susipažinusi su šiaudinukų darymo kombinacijomis. Tik nusižiūrėjusi spaudoje ar kur kitur juos darė". Per tiek metų mokytojaudama Chicagoje ji turi pakankamai patyrimo.

Be to, 1976 m. prieš ruošdama eglutę, tai buvo pirmas kartas, kreipėsi į mane (o aš ir esu LB valdyboje), prašydama patarimo apie šiaudinukų gaminimą. Kadangi aš apie tą specialistę nieko nežinojau ir dabar nežinau, o pati nemokėjau tų "kombinacijų", tai nieko ir negalėjau padėti. Be to, tas eglutes lankė daugiau apylinkės narių ir visi tik džiaugėsi ir gėrėjosi. Bibliotekos vedėjai irgi manau patiko, kuri nufotografavo eglutę ir prie jos seselę Josettą su savo vežiojamoj kėdėj tėvu, nes ir jis padėjo dirbti šiaudinukus.

Seselei Josettai, reiškiu nuoširdžią padėką už tą didelį darbą, kuris gražiai pagarsina Lietuvos vardą.

D. Vizgirdienė

— Perversmo pradžioje patriotas esti retas žmogus — ir šaunus, ir neapkenčiamas, ir niekinamas. Kai jo reikalas pavyksta, baugusis jungiasi prie jo, nes tuomet nieko nekainuoja būti patriotu.

Mark Twain

A. † A. JONAS KEMEKLIS

Gyveno 4247 S. Artesian Avenue, Chicago, Illinois.
Mirė sausio 19 d., 1978, sulaukęs 69 m. amžiaus.
Gimė Lietuvoje. Amerikoje išgyveno 27 m.

Pasiliko dideliame nuliūdime artimas draugas Zigmas Dailidka su žmona; Lietuvoje 2 broliai Juozas ir Feliksas su šeimomis ir kiti giminės, draugai ir pažįstami.

Priklausė L. B. Marquette Parko apyl.

Kūnas pašarvotas Mažeikos-Evans koplyčioje, 6845 South Western Avenue.

Laidotuvės įvyks šeštad., sausio 21 d. iš koplyčios 10 val. ryto bus atlydėtas į Švč. M. Marijos Gimimo parapijos bažnyčią, kurioje įvyks gedulingos pamaldos už velionies sielą. Po pamaldų bus nulydėtas į Šv. Kazimiero lietuvių kapines.

Nuoširdžiai kviečiame visus: gimines, draugus ir pažįstamus dalyvauti šiose laidotuvėse.

Nuliūdę: Broliai su šeimomis ir draugai.

Laid. direkt. Evans ir Sūnūs, tel. 737-8600

A. † A.
Pulk. ANTANUI SKIRPSTONUI mirus,

jo mylimą žmoną OLGĄ, dukrą IRENĄ ir EUGENIJŲ SLAVINSKUS, sūnų ALGIMANTĄ su šeima ir visus gimines nuoširdžiai užjaučiame ir kartu liūdime.

Gaušų šeima

A. † A. GEORGE P. PUKEL
(PUKIL)

Gyveno 10744 S. Springfield Avenue, Chicago, Illinois.
Mirė sausio 17 d., 1978, sulaukęs 79 m. amžiaus.
Gimė Lietuvoje.

Pasiliko dideliame nuliūdime 2 dukterys: vienuolė Seselė Alma, O.S.F., ir Marge, žentas Frank McNicholas, 3 anūkai: Frank, Theresa ir Mary Jane McNicholas, sesuo Agnes Petrauskas ir kiti giminės, draugai ir pažįstami.

Kūnas pašarvotas Sheehy koplyčioje, 10727 S. Pulaski Road.

Laidotuvės įvyks šeštad., sausio 21 d. iš koplyčios 8:45 v. ryto bus atlydėtas į St. Christina parapijos bažnyčią, kurioje įvyks gedulingos pamaldos už velionies sielą. Po pamaldų bus nulydėtas į Šv. Kazimiero lietuvių kapines.

Nuoširdžiai kviečiame visus: gimines, draugus ir pažįstamus dalyvauti šiose laidotuvėse.

Nuliūdę: Dukterys, žentas ir anūkai.

Laid. direkt. Sheehy, tel. 857-7878 arba ST 3-7700

Brangiam Tėvui ir Seneliui

A. † A.
KRISTOPUI VEC-ZEMELIUI mirus,

reiškiame gilią užuojautą mūsų narei ELEONORAI SAKALAUSKIENEI ir jos šeimai bei artimiesiems.

Lietuvos Dukterų Draugija
Los Angeles skyrius

A. † A.
ABELEI SANKIENEI mirus,

jos dukrai, Amerikos Lietuvių Tarybos narei, IRENAI SANKUTEI reiškiame gilią užuojautą.

Amerikos Lietuvių Taryba

PUIKI DOVANA ŠVENČIŲ IR KITOMIS PROGOMIS
ŠV. RAŠTO NAUJOJO TESTAMENTO
ANTRA LAIDA
—Išleido—
LIETUVIŲ KUNIGŲ VIENYBĖ
Mecenatas — Prel. Juozas Ekrikas
Naujasis Testamentas yra praktiško formato įrištas kietais viršeliais. Vertimas padarytas gražia lietuvių kalba. Mecenato dėka laida parduodama prieinama kaina.
Gaunama "DRAUGO" knygyne
Kaina — 25.00
Ilinois gyventojai prašomi pridėti 50 centų mokesčiams ir persiuntimui. (Kitur gyvenantieji pridėkite 25 centus).
Gera proga visiems įsigyti Naująjį Testamentą. Skubėkit užsakymus
DRAUGAS
4545 West 63rd Street
Chicago, Illinois 60629

A. † A. EUDEIKIS

LAIDOTUVIŲ DIREKTORIAI
DOVYDAS P. GAIDAS ir GERALDAS F. DAIMID
TRYS MODERNIŠKOS KOPLYČIOS
4330-34 So. California Avenue
Telefonai LA 3-0440 ir LA 3-9852
4605-07 South Hermitage Avenue
Telefonas — YArds 7-1741-2

Mažeika & Evans

Laidotuvių Direktoriai
6845 SOUTH WESTERN AVE.
Trys Moderniškos Koplyčios
Mašinoms Vieta
Tel. 737-8600
Tel. 737-8601

A. † A. ANELĖ ŠERELIS
JURENAITĖ

Gyveno Chicago, Ill., Marquette Parko apyl.
Mirė sausio 17 d., 1978, 9 val. vak., sulaukus senatvės.
Gimė Lietuvoje, Panevėžio apskrityje, Šimonių parapijoje, Pelišių kaime. Amerikoje išgyveno 71 m.

Pasiliko dideliame nuliūdime sūnus Jonas, marti Aldona, duktė Jeanette Kavalūnas, žentas Albin, anūkai: dr. William C. Sharelis ir John Kavalūnas, 3 proanūkai, švogerka Adelė Loučius, švogeris Antanas Šerelis, pusseserė Julia Adas ir kiti giminės, draugai ir pažįstami.

Kūnas pašarvotas Lack - Lackawicz koplyčioje, 2424 West 69 Street. Laidotuvės įvyks šeštadienį, sausio mėn. 21 dieną iš kopl. 9 val. ryto bus atlydėta į Švč. M. Marijos Gimimo parap. bažnyčią, kurioje įvyks ged. pamaldos už velionės sielą. Po pamaldų bus nulydėta į Šv. Kazimiero lietuvių kapines.

Nuoširdžiai kviečiame visus: gimines, draugus ir pažįstamus dalyvauti šiose laidotuvėse.

Nuliūdę: Sūnus, duktė, marti, žentas, anūkai ir proanūkai.

Laid. direkt. Steponas C. Lack ir Sūnūs, tel. 737-1213

PETKUS

TEVAS IR SŪNUS
MARQUETTE FUNERAL HOME
TRYS MODERNIŠKOS KOPLYČIOS
2533 West 71 St. Tel. GRovehill 6-2345-6
1410 So. 50th Ave., Cicero TOwnhall 2-2100-1
AIKŠTĖ AUTOMOBILIAMS STATYTI

LAIDOTUVIŲ DIREKTORIAI
Lietuvių Laidotuvių Direktorių Asociacijos Nariai

ANTANAS M. PHILLIPS
TOMAS ir LAURYNAS LABANAUSKAS
3307 SO. LITUANICA AVE. Tel. YArds 7-3401

STEPONAS CC. LACK (LACKAWICZ) ir SŪNŪS
2314 W. 23rd PLACE Tel. VIrginia 7-0671
2424 W. 69th STREET Tel. REpublic 7-1213
11029 Southwest Highway, Palos Hills, Ill. Tel. 974-4510

PETRAS BIELIŪNAS
4348 SO. CALIFORNIA AVE. Tel. LAfayette 3-3572

POVILAS J. RIDIKAS
3354 SO. HALSTED STREET Tel. YArds 7-1911

JURGIS F. RUDMIN
3319 SO. LITUANICA AVE. Tel. YArds 7-1230-31

VASAITIS - BUTKUS
1440 SO. 50th Ave., CICERO, ILL. Tel. OLympic 2-2070

APLINK MUS

× **Apie vysk. Vincento Brizgio** kunigystės jubiliejų ir minėjimą plačiai parašė "Southwest News-Herald" savaitraštis sausio 19 d. laidoje. Čia paminėta, kad komitetui vadovauja M. Rudienė, vicepirmininkai yra A. Rudis ir dr. L. Kriaučeliūnas, kad pagrindinę paskaitą skaitys Liet. Kat. federacijos pirm. dr. Juozas Meškauskas ir vyskupą pagerbs jaunimo organizacijos ir kiti lietuviai. Mišios bus sekmadienį, sausio 22 d. ,2 val. Švč. M. Marijos Gimimo bažnyčioje, akademija Marijos aukšt. mokyklos salėje, kur dainuos sol. Dalia Kučėnienė ir sol. Algirdas Brazis, o po to sporto salėje bus vakarienė.

× **Suzana Voss,** a. a. Jono Činiko jauniausioji duktė, sausio 18 d. susilaukė sūnaus, kuriam buvo duotas Kristoforo Jono vardas. Jos motina Josefina Činikienė (Milkevičiūtė) džiaugiasi nauju šeimos nariu ir močiutės pareigomis, nors jos vyras a. a. Jonas Činikas, miręs prieš 15 mėnesių, to džiaugsmo jau nesulaukė. Jaunoji motina ir močiutė J. Činikienė gyvena Downers Grove, Ill., kur Činikai gyvena jau 30 metų. Jaunieji Suzana ir Terry Voss prieš šešis mėnesius nusipirko gražią rezidenciją tame pačiame mieste. Kitos dvi dukterys gyvena netolimoje apylinkėje. Prieš šešis mėnesius jų pusseserė Marytė (Pilipauskaitė) Kirby taip pat susilaukė sūnaus — Pauliaus Kristoforo.

× **Kun. Jonas Duoba,** MIC, anksčiau dirbęs Chicagoje, o dabar keletą mėnesių Vokietijoje, sausio 17 d. grįžo vėl į Chicagą ir apsigyveno marijonų vienuolyne prie "Draugo".

× **Vysk. V. Brizgio** 50 m. kunigystės jubiliejaus rengimo komitetas kviečia Chicagos lietuvių visuomenę dalyvauti minėjimo iškilmėse. Įėjimas į akademiją, šį sekmadienį, sausio 22 d., 3:30 val. p. p. Marijos aukšt. mokyklos auditorijoje, nemokamas.

× **Kristijono Donelaičio lituanistinės mokyklos rengia tradicinį žiemos balių** šeštadienį, vasario 4 d., 7:30 val. Jaunimo centro didžiojoje salėje. Programą išpildys mūsų žymūs baleto šokėjai — **Violeta Karosaitė ir Jaunutis Puodžiūnas** su jaunosiomis balerinomis Carmen baleto siuitoje. Po programos šilta vakarienė ir šokiai, grojant Neo-lituanų orkestrui. Bilietus galima rezervuoti pas Tėvų komiteto vyriausią parengimų vadovę **Birutę Sasnauskienę, tel. 585-8649.** Visuomenė kviečiama baliuje dalyvauti ir tuo būdu paremti Kr. Donelaičio lituanistines mokyklas. (pr.).

× **DĖMESIO, DĖMESIO!** Chicagos Sun-Times atspausdintą **"The Defection of Simas Kudirka"** galite taip pat įsigyti **ir Vaznelių parduotuvėje, 2501 W. 71st St., Chicago, Ill. 60629. Tel. 471-1424. Kaina tik 15 c.** (sk.).

ATEITININKŲ KELIU

ŽMONĖS — LAIKAI — DARBAI
(1911 - 1927 - 1977)

Redagavo STASYS BARZDUKAS
Išleido ATEITIS Ateitininkų Šalpos Fondo lėšomis 1977 m. 216 pusl.

Kaina su persiuntimu $2.30. Užsakymus siųsti:

DRAUGAS, 4545 W. 63rd St.
Chicago, Ill. 60629

× **A. a. kun. dr. Felikso Gurecko** pomirtinis raštų rinkinys "Esame nemarūs" jau išspausdintas "Draugo" spaustuvėje. **Veikalo sutiktuvės jungiamos** su pirmųjų mirties metinių minėjimu - akademija šeštadienį, vasario 4 d., 7:30 val. vak. Tautiniuose namuose. Tos dienos rytą jėzuitų koplyčioje kun. Pr. Garšva atlaikys Mišias už a. a. kun. dr. F. Gurecko sielą. Kun. F. Gureckas mirė 1977 m. vasario 4 d.

× **"Southwest News-Herald",** Chicagos vietinis savaitraštis, sausio 19 d. laidoje išspausdino išsamų straipsnį apie Simą Kudirką ir jo nuotykingą gyvenimą, ypač prisimindamas išeivijos lietuvių pastangas jį išgelbėti iš Sovietų kalėjimų. Straipsnis pailiustruotas nuotrauka iš to meto demonstracijų Marquette Parke. Primenama, kad filmas apie Simą Kudirką bus rodomas antrame televizijos kanale sausio 23 d., 8—10 val. vak.

× **A. a. Martynas Lacytis,** žinomas čikagiškis, visuomenės veikėjas, Liet. evangelikų liuteronų "Tėviškės" parapijos vienas kūrėjų, choro organizatorius ir buv. vargininkas, karininkas, mokytojas, mirė Chicagoje sulaukęs beveik 92 m. amžiaus ir buvo gražiai palaidotas. Laidojimo apeigoms vadovavo klebonas kun. Ansas Trakis.

× **VII-sis Spaudos balius,** paskutinį kartą rengiamas dabartinės Lietuvių Žurnalistų s-gos centro valdybos, įvyksta šį šeštadienį Martinique restorano pokylių salėje. Bilietus užsisakė jau per 500 svečių. Baliaus metu bus trumpa humoristinė programa ir įteiktos premijos iš Dr. P. Daužvardžio fondo jauniesiems lietuvių spaudos, radijo ir TV darbuotojams.

× **Vladas Civinskas,** "Terros" prekybos Chicagoje savininkas, išvyko mėnesiui atostogų į Floridą. Prieš išvykdamas sutvarkė "Draugo" prenumeratos reikalus ir pridėjo 27 dolerių auką. Jis skelbiamas dienraščio Garbės prenumeratorium. Už paramą dėkojame.

× **Dr. J. Jakševičienė,** žinoma čikagiškė, dėkodama "Draugui" už patarnavimus, korteles, kalendorių ir apmokėdama prenumeratos mokestį, atsiuntė dar ir 36 dol. auką, tuo gražiai paremdama savo dienraštį. Ji skelbiama "Draugo" Garbės prenumeratore. Nuoširdžiai dėkojame.

× **Dr. J. Vidžiūnas,** Tuscon, Ariz., atnaujindamas prenumeratą aukojo 10 dolerių. Nuoširdžiai dėkojame.

× **Vyskupas Vincentas Brizgys** bus pagerbtas Lietuvio sodyboje šį sekmadienį, 2 val. po pietų, jo 50 metų kunigystės sukakties proga. Visi, ypač ligonys ir negalintieji nueiti į kitus parengimus, kviečiami ir laukiami.

× **Petras Mikalauskas,** Omaha, Nebr., atsiuntė 11 dol. auką. Labai ačiū.

× **Viktorija Jonikienė,** Chicago, Ill., dėkodama už korteles, atsiuntė 10 dol. auką. Ačiū.

× **Chicagos Lietuvių Tauragės klubo metinis susirinkimas** įvyks sausio 29 d., sekmadienį, 2 val. popiet Šaulių namuose, 2417 W. 43 St. Nariai prašomi atsinešti nario knygutes. Susirinkimas įvyks neatsižvelgiant atvykusių narių skaičiaus. Po susirinkimo vaišės.

Klubo valdyba
(pr.).

× **Rezidenciniam La Grange Parko rajone** parduodamas liuksusinis 4 butų mūro namas. Kiekvienas butas turi po 3 miegamus, salioną, valgomąjį, virtuvę, 1½ vonios ir atskirą rūsį. Centr. vėsinimas. Prašau skambinti **J. Gvidienei, broker, telef. 852-9817.** (sk.).

Jaunimo centro jaunių "Audros" choras, vadovaujamas muz. Fausto Strolios, ruošia vakarą kovo 11 d., šeštadienį, Jaunimo centro kavinėje. Programą atliks jaunieji choristai Nuotr. Lino Meilaus

IŠ ARTI IR TOLI

J. A. VALSTYBĖSE

— **A. a. Sofija Romanauskienė,** 68 metų, po ilgokos širdies sutrikimų ligos mirė sausio 17 d. May's Landing, N. J., kur pastaruoju metu gyveno. Nuliūdime liko vyras Andrius Romanauskas, vaikai: Vytautas, Viltė, Vilius ir Valdonė su šeimomis, sesuo Bronė Čikotienė su šeima Delran, N. J., ir brolis Tomas Žukauskas Chicagoje. Velionė anksčiau yra daug dirbusi šalpos darbuose, ypač Balfe, pastaruosius kelerius metus sirgo. Laidojama šį šeštadienį Philadelphijoje.

— **Dr. K. Ambrozaitis,** rašytojas Jurgis Gliauda, dr. Bronius Nemickas ir Leonardas Valiukas sausio 28 d. politinių studijų programoje dalyvaus pokalbyje su poetu Tomu Venclova, kuris kalbės apie išeivijos misiją, žvelgiant iš okupuotos Lietuvos pozicijų. Politines studijas kasmet organizuoja Los Angeles Lietuvių Fronto bičiulių sambūris.

— **Antanas Adomėnas,** Santa Monica, Calif., yra minimas didžiojo "Los Angeles Times" dienraščio I. 8 straipsnyje "The Nuts and Bolts of an Auto-Repair suit". Ilgame ir nuotraukomis pailiustruotame straipsnyje aprašoma ilgai nusitęsusi vienos klientės byla su naujų Mercedes automobilių pardavimo kompanija. Antanas Adomėnas, kuris Santa Monicoje turi užsienietiškų automobilių remonto įmonę, nustatė, kad Mercedes kompanija nepadarė automobilio remontų, nors klientei pateikė arti 2000 dolerių sąskaitą. Teismo sprendimu Mercedes turi klientei pilnai atlyginti už jos automobilį ir sumokėti 90,000 dolerių pabaudą. Prisiekę teisėjai pagyrė Adomėną už sąžiningą liudijimą.

OKUP. LIETUVOJE

— **Kun. Jonas Aleksa** mirė ketvirtadienį, gruodžio 29 d., Tabariškėse prie Kauno, Suvalkų pusėje. Palaidotas Tabariškių kapinėse. Čia ilsisi ir prieš kelerius metus miręs prof. Tadas Ivanauskas. Prie kun. J. Aleksos karsto buvo padėtas vainikas kartu su juo baigusių 1922 metais Marijampolės valstybinę Rygiškių Jono gimnaziją abiturientų vardais. Velionis mirė 81 metų. Sirgo lėtiniu plaučių uždegimu (pneumonija). Gulėdavo ligoninėse, bet grįžęs namo vėl uoliai eidavo savas kunigo pareigas. Paskutiniu metu pusantro mėnesio išgulėjo Kauno klinikose. Grįžęs į Tabariškes dirbo nesisaugodamas. Mirė staiga nuo infarkto (širdies smūgio).

URUGVAJUJ

— **Jaunesniųjų "Rintukų",** vyresnioji lietuvių kalbos klasė, kuriai vadovauja Berta Mačanskienė, suruošė pavasario stovyklą lietuvių pailsio namuose. Dalyvavo 14 vaikų. Stovyklai vadovavo Birutė Mačanskienė.

— **PALK ruošos komitetas** paskyrė keletą dovanų, kurias burtų keliu galės gauti laimingieji. Pelnas — paremti kongreso ruošos darbus.

— **"Ąžuolynas"** rengia visą eilę naujų šokių, su kuriais pasirodys per VI-jį PAL kongresą ir taip pat Brazilijoj, kur tikisi kitais metais nuvažiuoti.

— **Pietų Amerikos Lietuvių kongresas** įvyks 1978 m. vasario 2—5 dienomis Urugvajuje, Montevideo mieste.

× **Cicero Vysk. M. Valančiaus** moksleivių ateitininkų kuopos šventė įvyks kovo 11 d. Vakare pamaldos, nariai duos pasižadėjimus, o po to agape parap. salėje, kur ateitininkai atliks programą.

× **Vincas Viltrakis,** Chester, Pa., dėkodamas už "Draugo" kalendorių, atsiuntė 10 dol. auką. Ačiū.

× **Irene Sankus,** Chicago, Ill., žinoma Lietuvos vyčių organizacijos veikėja, atsiuntė prenumeratos mokestį ir 12 dol. auką. Labai ačiū.

× **S. K. Lukas,** Brooklyn, N. Y., prie prenumeratos mokesčio pridėjo 9 dol. auką. Dėkojame.

× **Po 5 dol. aukojo:** Mykolas Gečiauskas, Ona Simaitis, G. Baltrušaitis, A. Stankevičius, Peter Medlin, Jonas Bartaška, Jurgis Uksas, Eduardas Milkauskas, Ona Stasiulienė, Monika Gavcus, Jurgis Miežaitis, Eugenijus Šilgalis. Nuoširdžiai dėkojame.

× **Aukų po 4 dol.** atsiuntė: Zosė Martinaitis, V. J. Bieliauskas, Pr. Jucius, Jonas Stanaitis, L. Jasinevičius, L. Paulius, St. Damulis, Pranas Visvydas, Ant. Sprindys, Ona Valaitienė, dr. Juozas Tautvila, St. Martišauskas, B. Alekna, Juozas Alyta, Vl. Dainys, J. Bukas, Klemas Jurgėla. Visiems dėkojame.

× **Po tris dolerius aukojo:** Ad. Banys, Eliz. Šukis, D. Misiulis, J. Mackevičius, St. Balta, Julija Stankus, Alf. Svotelis, Edv. Žemaitaitis, P. Kalvynas; po 1 dol. — J. Kalvaitis, Gražutis Matutis, A. Keiščiūnas, Rapolas Serapinas. Visiems dėkojame.

CHICAGOJE IR APYLINKĖSE

LIET. MOTERŲ FED. SUSIRINKIMAS

Lietuvių Moterų Federacijos Chicagos klubo susirinkimas įvyks sausio 29 d. 2 val. p. p. Tautiniuose namuose. Kultūrinėj daly bus rašytojos Petronėlės Orintaitės kūryba. Tai produktinga, gerai žinoma savo raštais ir ilgametė pedagogė, baigusi Lietuvos universiteto filologijos ir pedagogikos studijas Kaune. Ji savo romanais, novelėmis ir poezija buvo populiari Lietuvoje. Ir dabar išeivijoje nepameta plunksnos ir vis duoda naujų vertingų kūrinių mūsų literatūrai.

Po literatūrinės dalies bus valdybos pranešimai ir artimiausių reikalų aptarimai. Vienas iš jų tai Liet. Moterų klubų Federacijos 30-ties metų veiklos sukakties paminėjimas. Šis svarbus įvykis, kaip jau žinoma, įvyks š. m. vasario 18 d. 2 val. p. p. Tautiniuose namuose, pasikviečiant svečių ir iš kitur. Apie tai dar bus pranešta.

Į šį susirinkimą - pabendravimą (sausio 29 d.) valdyba kviečia ne tik nares, bet ir viešnias bei svečius. **O. R.**

PED. LIT. INSTITUTO IŠLEISTUVĖS

Sausio 14 d., šeštadienį, lituanistinių švietimu besisielojančių svečių būrys dalyvavo Jaunimo centre Pedagoginio lituanistikos instituto penktosios laidos absolventų išleistuvėse. Komitetą sudarė pirm. Regina Andrijauskienė, talkininkės — Sofija Pranckevičienė, Karolina Kubilienė, Viktorija Orentienė, Irena Regienė ir Viktoras Kelmelis.

Vakaras pradėtas diplomų įteikimo iškilmėm. Į salę, studentui Arūnui Pemkui skambinant pianinu "Lietuviais esame mes gimę", įžygiavo JAV ir Lietuvos vėliavos, Ped. Lit. instituto vadovybė, lektoriai ir absolveltai. Diplomus įteikė rektorius prof. dr. Jonas Puzinas, asistuojant neakivaizdinio skyr. direkt. Ignui Serapinui, akivaizdinio skyr. direkt. Aleksandrui Dunduliui ir lektorių tarybos sekretorei Stasei Petersonienei. Išėję dvejų metų programą gavo pradinės lituanistinės mokyklos mokytojo cenzą: Dalia Bilaišytė, Dana Brazdžiūnaitė, Marija Andrijonaitė, Rita Likanderytė, Marius Naris ir Dalia Vindašiūtė. Trejų metų instituto programą išėję ir parašę diplominius darbus, gavo aukštesniosios lit. mokyklos mokytojo cenzą: Vytenis Senuta parašė diplominį darbą "Patriotizmo elementai ankstyvesnioje lietuvių literatūroje ir žvilgsnis į naująją", gavo pažymį "labai gerai". Ramunė Kubiliūtė — "Vilniaus universiteto reikšmė Lietuvos kultūrai". Vilija Vakarytė — "Lietuvos gamtos grožis Antano Baranausko Anykščių Šilelyje". Loreta Andrijauskaitė — "Bendrinės lietuvių kalbos raida nuo XIX a. pabaigos iki šių dienų".

Absolventus pasveikino rektorius prof. dr. Jonas Puzinas, pasigėrėdamas jaunųjų studentų ryžtu ir linkėjo žinias panaudoti lietuviškam švietimui ir visuomeniniam gyvenimui. Jis pažymėjo, kad per 18 veiklos metų institutą lankė 345 studentai, jį baigė 80. Iš lankiusiųjų ir baigusiųjų išaugo puikių lituanistinių mokyklų mokytojų, laikraštininkų, poetų, rašytojų, kultūrininkų ir visuomenininkų.

Lietuvos generalinė konsulė Juzė Daužvardienė sveikino absolventus ir pažymėjo, kad lituanistų išeivijai ypač reikia.

Mecenatų vardu sveikinimo žodį tarė Lietuvių tautinio akademinio sambūrio atstovas Antanas Kalvaitis. Jis pasidžiaugė instituto darbu ir gėrėjosi jaunimu, sambūris jau 18 metų remia institutą, kasmet sudėdamas tūkstantinę.

Lietuvių moterų federacijos Chicagos klubas buvo paskyręs premijas geriausiai baigusiems. Premijas V. Senutai, Ramunei Kubiliūtei ir V. Vakarytei įteikė pirmininkė M. Marcinkienė, ta proga pasveikindama. Stasė Petersonienė perskaitė Vytenio Senutos padėkos laišką. Ignas Serapinas, neakiv. skyriaus dir., pasakė ilgesnį žodį ir gėrėjosi to skyriaus studentais, kurie siekia lituanistinių studijų, gyvendami toli nuo Chicagos. JAV LB Vidurio Vakarų apygardos vardu absolventus pasveikino Agnė Katiliškytė ir įteikė institutui piniginę auką. Nuotaikingas žodis buvo absolventų atstovės Ramunės Kubiliūtės. Diplomų įteikimo dalis buvo baigta visiems sugiedant Lietuvos himną.

Meninėje programoje pasirodė talentingas pianistas Arūnas Pemkus, paskambinęs M. K. Čiurlionio kūrybos dalykų, o taip pat maloniai visus nuteikė jaunos kanklininkės, paruoštos Emilijos Pakštaitės - Sakadolskienės, kurios paskambino keletą gražių Miko Petrausko, Vyt. Klovos, J. Švedo ir muz. Alf. Mikulskio dainų. Kanklėmis skambino Rita Dapkutė, Alvydė Eitutytė, Audra Kubiliūtė, Rasa Narutytė, Rūta Pakštaitė ir Laura Slonskytė. V. Senutos diplominio darbo ištrauką paskaitė V. Kerelytė.

Akiv. skyriaus direkt. Aleksandras Dundulis supažindino su garbės svečiais ir eile mecenatų: LF atstovu K. Girvilu, dr. Janina ir Antanu Senkais, Lietuvių tautinio akademinio sambūrio nariais, Liet. Moterų federacijos Chicagos klubo pirmininke M. Marcinkiene, Korp! Neo-Lithuania ats. A. Juodvalkiu ir J. Kasakaičiu, A. ir V. Paškevičiais, A. ir J. Vasiukevičiais, A. ir inž. Pr. Urbučiais ir kit. Jiems visiems nuoširdžiai padėkojo už institutui teikiamą paramą.

Komiteto pirm. Regina Andrijauskienė išreiškė padėką visiems prie šio vakaro prisidėjusiems, o komiteto narėms prisegė po gėlių žiedą.

Po oficialiosios dalies vaišes malda pradėjo kun. A. Zaremba, Jėzuitų provinciolas. Po vakarienės, Vyties orkestrui grojant, svečiai pasilinksminę.

Vakaras buvo gerai organizuotas, nuotaikingas, bet kalbėti reikėjo trumpiau.

Absolventams lietuviškoji visuomenė linki ir toliau glaustis prie lietuvių tautos kamieno.

Jurgis Janušaitis

ARGENTINOJ

— **Rosario gyventojai,** kurie išgyvenę ne mažiau 50 metų Argentinoje, gauna iš vyriausybės įstaigų pagerbimo diplomus. (Skliausteliuose pažymėtos atvykimo datos). Antanas Rudis (1924), Jurgis Liutkevičius (1926), Olimpia Klimienė (1926), Juozas Ašmonas (1926), Elena Klimaitė (1926), Emilija Rūkšienė (1914), Jonas Latvėnas (1925), Antanas Švarlys (1925), Julija Gudeikienė (1925), Tomas Plepys (1925), Bronė Stačkauskaitė (1925), Levania Sviklis (1922), Vladislovas Merkys (1926), Adomas Variakojis (1924), Juana Latvėnas (1926), Petras Daugis (1926). Viso — 16. Diplomai yra ALOS taryboje. Jie bus įteikti Rosario Liet. bendruomenės valdybai, kuri juos išdalins.

— **Argentinos lietuvių centras** ruošia Vasario 16-sios minėjimą vasario 12 d. Kalbės Vl. M. Survilienė, L. Sruoga, dr. J. M. Daujotas ir dr. A. Šlepetys. Programos vedėjai — Z. Tamošiūnaitė ir H. Survila.

Raulas Stalioraitis Buenos Aires, Argentina, išrinktas SLA valdybos pirmininku. Jis taip pat pirmininkauja ir ALOS tarybai

CHICAGOS ŽINIOS

JUOKO DUJOS

Keliolikamečiai Chicagoje perka aerosolio dėžutes su plakta grietine, kur yra nitro-oksido, vadinamo juoko dujomis. Jas įtraukdami jie jaučia pasismaginimą. Tačiau gydytojai perspėja, jog tos dujos gali būti priežastimi, kad smegenys negaus pakankamai deguonies ir tas gali smegenis žaloti.

STAIGIAI SULIESĖJO

Patricia Malm, 23 m., nusprendusi greičiau suliesėti, pasirinko skystojo proteino dietą. Per keturis mėnesius nustojo 83 svarų, bet gavo širdies smūgį ir mirė. Gydytojai perspėja, kad tokia dieta pavojinga. Velionė šalia skystojo proteino dar ėmė vitaminus, gėrė kavą, iš kurios išimtas kofeinas, ir arbatą, bet tas jos gyvybės neišsaugojo.

UŽ GELEŽINĖS UŽDANGOS

Į O'Hare aerodromą atvyko Marcel Nemee, 11 m., ir jo sesuo Andrea 9 m. Jie atskrido iš Čekoslovakijos, pas savo tėvus, kurių nematė beveik 9 metus. Jų tėvai Jaroslav ir Blanka Nemec išvyko į vakarus "atostogų" ir nebegrįžo. Jie buvo palikę vaikus, kad nebūtų įtarti pabėgimu. Per įvairiausias įstaigas jie mėgino atgauti vaikus. Daugiausia padėjo kongresmanas H. J. Hyde.

ARENA UNIVERSITETUI

Planuojama prie Circle Illinois universiteto Chicagoje pastatyti sporto areną su 10,000 vietų. Kainuotų 7,5 mil. dol.

GERAS PELNAS

Mero Bilandic būsimų rinkimų kampanijos naudai Conrad Hilton viešbuty buvo suorganizuotas banketas, kuris davė 400,000 dol. pelno. Dalyvavo 5,000 žmonių, sumokėję po 1,000 dol.

VEŽĖ BOMBĄ

Chicagos policija sulaikė du vyrus, kurie važiavo be šviesų. Patikrinus automobilį, rasta, kad jie vežėsi dinamito bombą. Abudu — R. Ciecelli, 29 m., ir M. Rainone, 24 m., — areštuoti.

LABDARINGA RINKLIAVA

Rytų Vokietijoje jau devintą kartą buvo pravesta katalikų vyskupų kiekvienais metais organizuojama rinkliava "Not in der Welt", — prieš skurdą pasaulyje. Rytų Berlyno diecezinis laikraštis "Sankt Hedwigsblatt" praneša, kad pereitais metais Rytų Vokietijos katalikai paaukojo krikščionių akcijai prieš skurdą pasaulyje žymiai daugiau pinigų, negu praeityje.

AETITIS

"LABIAUSIAI CITUOJAMAS LIETUVIŲ ŽURNALAS"

Kviečia susipažinti naujiems skaitytojams.

tik 7 dol. metams

ATEITIS, 7235 SO. SACRAMENTO AVE.
CHICAGO, ILL. 60629