THE LIBRARY OF CONGRESS GRATIS
REFERENCE DEPARTMENT
SERIALS DIVISION
WASHINGTON, D.C. 20025 N

DRAUGAS

THE LITHUANIAN WORLD-WIDE DAILY

LAISVOJO PASAULIO LIETUVIŲ DIENRAŠTIS
4545 WEST 63rd STREET • CHICAGO, ILLINOIS 60629

TELEPHONE: (312) 585-9500

Vol. LXXIV Kaina 25 c. TREČIADIENIS — WEDNESDAY, VASARIS — FEBRUARY 6, 1980 NR. 31

„AUŠRA" Nr. 16 (56)

PELESOS APYLINKĖS KAIMŲ PAREIŠKIMAS

BALTARUSIJOS TSR KP CK PIRMAJAM SEKRETORIUI DRG. MOŠEROVUI

LIETUVOS TSR KP CK PIRMAJAM SEKRETORIUI DRG. GRIŠKEVIČIUI

Pelesos apylinkės, Varėnos r. lietuviškų kaimų gyventojų

PAREIŠKIMAS

Daugiatautėje mūsų valstybėje nacijų lygiateisiškumą užtikrina TSRS Konstitucija, kurioje pabrėžiama, kad visų tautų piliečiai turi teisę mokytis savo gimtąja kalba, vystyti savo liaudies meną, puoselėti kultūrines tradicijas; negali būti jokios nacionalinės nesantaikos ar vienos tautos privilegijos kitų atžvilgiu. Naujoji TSRS Konstitucija dar kartą parodė, kad visi šie klausimai buvo ir tebėra aktualūs mūsų valstybėje, kurios lygiateisiais nariais esame ir mes, Baltarusijos lietuviai.

Būdami teritoriškai atskirti nuo didžiosios daugumos savo tautiečių, mes norime, kad būtų užtikrintos nors minimalios mūsų teisės, garantuojančios mums sąlygas ugdyti nacionalinę kultūrą.

Lietuvius ir baltarusius nuo senų laikų riša geri kaimyniški santykiai. Visi kultūriniai - visuomeniniai mūsų tautų keliai vedė į Vilnių, kur kartu su lietuviais mokėsi, dirbo ir gyveno daug Baltarusijos kultūros veikėjų. Visiems yra žinomas Jankos Kupalos vardas. Poetas ilgą laiką mokėsi, gyveno ir kūrė Vilniuje. Glaudžiai susijęs mūsų visuomeninis - politinis gyvenimas. 1918 m. susikūrusiai Lietuvos - Baltarusijos revoliucinei vyriausybei vadovavo lietuvis V. Mickevičius - Kapsukas. Net ir buržuazijai užgniaužus Tarybų valdžią Lietuvoje, baltarusių tautos pagarba lietuvių liaudžiai neišnyko. Minske ėjo lietuviškas laikraštis "Raudonasis artojas", Vitebske, Minsko, Mohilevo srityse veikė lietuviškos mokyklos, saviveikla. Bet, laikui bėgant, reikalai ėjo vis blogyn.

Dabar Tarybų Baltarusijoje vis labiau slopinamas lietuviškas žodis, nacionalinė kultūra, varžomas mūsų bendravimas su tautiečiais Tarybų Lietuvoje, nors teritorija, kurioje mes gyvename, istoriškai ir etnografiškai priklausė Lietuvai, buvo jos dalimi. Todėl ir Tarybų Sąjungos vyriausybė su didžiuoju V. I. Leninu priešakyje 1920 m. liepos 12 d. sutartimi visas rytinės lietuvių apgyventas žemes, tame tarpe ir mūsų kraštą, visą paskyrė Lietuvai. TSRS vyriausybė smerkė baltalenkius, okupavusius Vilnių ir visą šį kraštą. Tarybų Sąjungos vyriausybė pasielgė labai garbingai 1939 m. spalio 10 d. sutartimi grąžinusi senąją sostinę Vilnių Lietuvai. Atkūrus tarybinę santvarką Lietuvoje, reikalai klostėsi labai palankiai.

(Bus daugiau)

Afganistano sostinės gatvėse vyksta prekyba, vaikai pardavinėja rusų kareiviams cigaretes, vaisius. Dažnai afganai reikalauja už prekes ne pinigų, bet kulkų, kurias vėliau parduoda sukilėliams. Pranešama, kad sovietai pakeičia savo atvežtus uzbekus, tadžikus kareiviais iš tolimesnių respublikų, nes kareiviai, susikalbėdami su afganais, pradėjo su jais bičiuliautis. Atvežami kareiviai, kurie su afganais nesusikalba.

PAKISTANAS LAUKIA AMERIKOS PARAMOS

Irane prisaikdintas pirmasis prezidentas

Islamabadas. — Pakistano prezidentas Zia, pasikalbėjęs su prezidento Carterio patarėju Brzezinskiu, pasakė spaudai, kad jei sovietai, besivydami afganus partizanus, siųstų per Afganistano sieną nedidelius karinius dalinius į Pakistaną, "mes, kaip britai sako, lauktumėm arbatos ir simpatijos, tačiau jei Sovietų Sąjunga pultų Pakistaną didelėmis jėgomis, mes tikėtumės Amerikos kariuomenės pagalbos".

Patarėjui Brzezinskiui išvykus į Saudi Arabiją, Pakistane pasiliko kariniai ekspertai su gynybos sekretoriaus padėjėju David McGiffert. Delegacija studijuoja, kokios paramos Pakistanui skubiausiai reikia.

Valstybės departamento sluoksniai pripažino, kad specialus pasiuntinys Clark Clifford, buvęs gynybos sekretorius, nuvykęs į Indiją, kuriai labai rūpestį kelia Pakistano ginklavimas, pažadėjo ir premjerei Gandhi Amerikos ginklų, kurie anksčiau nebūdavo parduodami šioje pasaulio dalyje, kad Indija jaustųsi saugi.

Nors Iranas jau trys mėnesiai laiko įkaitais Amerikos diplomatus, ajatola Khomeinis paskelbė pareiškimą, kuriame sako: "Mes pranešame savo paramą broliams afganams ir mes rūsčiai pasmerkiame užpuolikų okupaciją. Mes esame musulmonai ir mums nepakeliui nei Rytai nei Vakarai".

Ajatola priėmė priesaiką iš naujai išrinkto Irano prezidento Bani Sadro, kuris jau planuojąs paleisti amerikiečius įkaitus. Šiomis dienomis bus sudaryta tarptautinė komisija šacho nusikaltimams tyrinėti. Iranan išvyko juodas amerikietis politikas, buvęs ambasadorius Jungtinėse Tautose, Andrew Young. Jis bandysiąs gauti ajatolos Khomeinio pritarimą įkaitų paleidimui.

Ajatolos pasirodymas kartu su prezidentu labai sustiprino šio politinę padėtį. Ajatola pasakė remsiąs Bani Sadrą, kol tas seks islamo principus, laikysis konstitucijos ir padės vargšams ir prispaustiems. Prezidentas po priesaikos pabučiavo ajatolos ranką ir tas sugrįžo atgal į ligoninę.

Saudi Arabijoje patarėjas Brzezinskis išgirdo iš princo Fahdo, kad Amerika gautų Saudi Arabijoje daug didesnį pritarimą ir pagalbą, jei Amerika padėtų išspręsti Viduriniųjų Rytų problemas, ypač palestiniečių klausimą. Amerika turėtų paspausti Izraelį, tuomet visi musulmonai remtų Amerikos politiką. Brzezinskis atsakė, kad Amerika yra vienintelė valstybė, kuri tiek dirba ir rūpinasi palestiniečių klausimo išsprendimu.

TRUMPAI IŠ VISUR

— Rumunija ir Sovietų Sąjunga paskelbė bendrą pareiškimą, kuriame smerkiamos imperialistų reakcionierių jėgos už kišimąsi į kitų tautų reikalus, už grasinimus tarptautiniuose santykiuose. Pareiškimas paskelbtas sovietų užsienio reikalų ministerio Gromyko vizito Rumunijoje proga.

— Buvęs pasaulio bokso čempionas Muhammad Ali buvo šilčiau priimtas Kenijoje negu Tanzanijoje. Kenijos vyriausybė pritaria Olimpinių žaidimų boikotavimui. Iš čia Ali vyks į Liberiją, Nigeriją ir Senegalį. Valstybės departamento pareigūnas pripažino, kad kai kurie Ali pareiškimai šioje diplomatinėje misijoje "sutrikdo diplomatų virškinimą".

— Prezidento patarėjo Brzezinskio lėktuvas, karo aviacijos Boeing 707, skrisdamas iš Islamabado į Riyadhą, Saudi Arabijoje, kelias minutes buvo sekamas Irano karo naikintuvo F-14. Po to iraniečių lėktuvas pasitraukė.

— Britanijos plieno darbininkų streikas išsiplėtė, nes prisidėjo ir privačių bendrovių liejyklų darbininkai. Nuo sausio 2 d. streikuojama prieš valstybinę plieno bendrovę, reikalaujant didesnių atlyginimų.

— Buvęs Rodezijos premjeras Muzorewa reikalauja, kad britai sustabdytų teroristų veiklą, nes buvę sukilėliai, besirengdami rinkimams, išplėtė puolimus prieš nuosaikiuosius politikus ir jų partijas.

— Netoli Tel Avivo sprogusi bomba sužeidė 6 žmones. Ją padėjusi Sirijos palestiniečių grupė. Izraelio policija suėmė 20 arabų.

— Izraelis paleido iš kalėjimo Amerikoje gimusį palestinietį Suleyman Hanna, kuris buvo laikomas be teismo Ramallah miesto kalėjime.

— Gvatemaloje policija nušovė dar du žmones, dalyvavusius 33 žuvusių prie Ispanijos ambasados komunistų laidotuvėse.

— Libijoje minia padegė Prancūzijos ambasadą Tripolyje ir sužalojo Tuniso ambasadą. Libijos valdžia neatsiliepė į pagalbos prašymą. Prancūzija įspėjo Libiją, kad ji reikalaus kompensacijos ir bus smarkiai pakenkta abiejų šalių santykiams.

RYTŲ SATELITAI PASIGES DETENTĖS

Svarbūs ryšiai su Vakarų pasauliu

Paryžius. — Prancūzijoje lankėsi Britanijos užsienio reikalų ministeris lordas Carringtonas ir, jam vos išvykus, atvažiavo Vakarų Vokietijos delegacija su kancleriu Helmutu Schmidtu. Tai jau 35-tas V. Vokietijos kanclerio ir Prancūzijos prezidento susitikimas po karo. Prieš atvykdamas, kancleris Schmidtas pareiškė "Der Spiegel" žurnalui, kad rusai padarė klaidą, žygiuodami į Afganistaną. Jie, tur būt, manė, kad Vakarai jau susitaikė su mintimi, kad Afganistanas jau jų įtakos zonoje ir todėl tyliai priims jų žygį su keturiomis ar penkiomis divizijomis, pareiškė Schmidtas.

Paryžiuje neslepiama, kad Vakarų Europoje svarstomas Afganistano klausimas, olimpiniai žaidimai ir kiti su sovietų invazija surišti klausimai. Iki šiol tik Britanijos premjerė Thatcher aiškiai pasisakė už Olimpinių žaidimų boikotą. Tačiau Europoje britų vyriausybė laikoma "vanagu". Vienas prancūzų laikraštis Britaniją net pavadino "Amerikos Trojos arkliu" Europos rinkoje.

Detentės dingimas daugiausia rūpi Rytų Europos satelitams. Šešios satelitinės valstybės daugiausia turėjo naudos iš santykių pagerėjimo. Lenkija, Čekoslovakija, Vengrija, Rytų Vokietija, Rumunija ir Bulgarija beveik trečdalį savo perkamų prekių gaudavo Vakaruose. Įvairūs kreditai, paskolos, specialūs prekybos tarifai, lengvatos labai reikalingos Rytų Europos šalims. Jei jos 1970 metais Vakarams buvo skolingos 5.8 bil. dol., tai pernai skola jau siekė 48 bil. dol. Vakaruose satelitai perka mašinas, technologiją, kuri reikalinga pramonės pažangai. Vien Lenkija pernai pasiskolino Vakarų bankuose 550 mil. dol. Bijoma, kad, pasikeitus politinei atmosferai, Vakarai sustabdys paskolas.

Detentė satelitinėms šalims reiškė ne tik prekybą, bet ir platesnius kultūrinius ryšius. Rytų europiečiai daugiau keliavo po Vakarus, matė daugiau Vakarų filmų, pirko daugiau Vakarų prekių, lengviau ištrūko iš Geležinės uždangos izoliacijos. Lenkija ir Vengrija laikė save lyg tiltais tarp Rytų ir Vakarų. Detentė prisidėjo net ir prie šiokio tokio vidaus laisvėjimo, diktatūros varžtų lengvėjimo. Rytų Europoje bijoma, kad visa tai gali pasibaigti.

Ragina boikotuoti Talino regatas

Washingtonas. — Kongreso narys Edward Derwinski iš Illinois sausio 31 d. įrašė į Kongreso užrašus Amerikos Estų tarybos pareiškimą dėl Olimpinių žaidimų vandens sporto pravedimo okupuotos Estijos sostinėje Taline. Sovietų valdžia tą naudoja savo politiniams tikslams, nes daugelis pasaulio valstybių niekad nepripažino Estijos, Latvijos ir Lietuvos okupacijos, sakoma rašte.

Užrašuose minimas Norvegijos vandens sporto laikraščio "Seilsport" straipsnis, kuriame klausiama, ar reikėtų Norvegijos jachtų sportininkams varžytis su rusais okupuotos Estijos teritorijoje. Jei paskutinį karą būtų laimėjusi Vokietija, ką sakytų norvegai, jei vokiečiai būtų organizavę Olimpinius žaidimus Oslo mieste? Straipsnyje siūloma laikytis pagrindinių laisvę mylinčių žmonių principų ir nedalyvauti Talino regatose.

Didėja Argentinos biznis su rusais

Buenos Aires. — Argentinoje lankėsi sovietų prekybos delegacija, vadovaujama Viktoro Peršino, javų importo agentūros pareigūno. Argentina sutiko parduoti sovietams 4.5 mil. tonų pašarinių javų ir 1.6 mil. tonų kviečių. Derybos vedamos dėl Argentinos vilnų, vyno, odos ir mėsos pardavimo. Sovietų laivai, kurie dėl boikoto nebuvo pakraunami JAV uostuose, pradėjo plaukti į Argentiną pasiimti prekių. Pernai Sovietų Sąjunga pirko Argentinoje už 400 mil. dol. Šiemet laukiama prekybos padidėjimo. Argentinos javų pirkliai pranašauja, kad Maskva nupirks 75 nuoš. Argentinos kukurūzų derliaus, pusę sorgo grūdų ir ketvirtadalį sojos pupų.

Kalėjimo riaušės

Santa Fe. — Kalėjime kilusios riaušės Naujoje Meksikoje padarė daug nuostolių. Nors policija ir kalėjimo pareigūnai kalinių nešaudė, tarpusavio kovose, po vaistinėje išplėštų narkotikų naudojimo, kilo žiaurios kovos, sąskaitų suvedinėjimas, žuvo 39 kaliniai, septyni jų nuo narkotikų. Dar 15 yra dingę, 50 gydomi ligoninėje.

Skandalas kongrese

Washingtonas. — FBI po dvejų metų tyrimų, įrodymų ieškojimo, apkaltino 8 Kongreso narius, jų tarpe vieną senatorių kyšių ėmimu, savo patarnavimų valdžios įstaigose pardavinėjimu. FBI valdininkai filmavo kyšių ėmimą, rekordavo pasikalbėjimus. Detektyvai vaidino turtingus arabus, naftos šeikus, kurie nesiskaitė su doleriais. Tas kai kuriuos politikus suviliojo.

Žaidimų boikotas

Bostonas. — Sovietų propaganda labai piktai smerkia prezidento Carterio sumanytą Olimpinių žaidimų boikotą. Jis kaltinamas politikos maišymu su sportu. Izraelis primena, kad Sovietų Sąjunga pati ne kartą sportą maišė su politika. Kada Tarptautinė šachmatų federacija 1976 m. buvo surengusi šachmatų oplimpiadą Izraelyje, Haifos mieste, sovietai ir kitos rytų bloko valstybės joje nedalyvavo, nes Izraelis buvęs agresorius. Žaidimai vis vien buvo pravesti, dalyvavo apie 50 kraštų.

Maskva pakartojo Hanojaus žygį

Panaši grėsmė Tailandijai ir Pakistanui

Bangkokas. — Afganistano įvykiai atitraukė pasaulio dėmesį nuo Pietryčių Azijos, nuo Vietnamo invazijos Kambodijoje. Šią savaitę Sovietų Sąjungoje lankosi Vietnamo pastatytos Kambodijos vyriausybės galva. Reikia pripažinti, kad Vietnamo žygis į Kambodiją labai panašus į sovietų žygį Afganistanė. Abi užpultos kaimynės: Afganistanas ir Kambodija turėjo komunistines vyriausybes, kurios nepatiko stipresniems kaimynams. Abu užpuolikai atsivežė savo sudarytas vyriausybes: sovietai atgabeno Karmalą, o vietnamiečiai pastatė Heng Samrin režimą. Abiejose šalyse veikia stiprus partizaninis judėjimas. Kambodijoje Raudonuosius Kmerus palaiko Kinija, kuri duoda paramą ir musulmonams partizanams Afganistane. Abi invazijos laikomos Maskvos ir jos tarnų įtakos, "hegemonijos" išdava.

Jau kelios savaitės vietnamiečiai traukia nemažas jėgas prie Tailandijos sienos, kur apsigyveno tūkstančiai Kambodijos pabėgėlių. Tailandija pasirengusi ginti savo teritoriją, o Kinija ir Amerika pažadėjo pagalbą, jei Hanojus nutartų pulti Tailandiją. Panaši padėtis ir Afganistane. Jo tūkstančiai pabėgėlių gyvena Pakistane, prie kurio sienos sovietai traukia savo jėgas. Kinija ir Amerika žada paramą Pakistanui.

Analizuotojai mano, kad pasaulio atsiliepimas į Afganistano puolimą šiek tiek prilaiko Hanojų nuo įsibrovimo į Tailandiją. Tačiau partizaninis judėjimas Kambodijoje labai priklauso nuo paramos per Tailandiją, lygiai, kaip afganų sukilėlių kovos priklauso nuo Pakistane gaunamų ginklų. Siekiant sėkmingos partizaninio karo pabaigos, sieną reikia uždaryti: vietnamiečiams užblokuoti Tailandiją, o sovietams — Pakistaną. Kambodijoje gegužės mėnesį ar birželio pradžioje vėl prasidės lietaus sezonas, kuris apsunkins vietnamiečių kariuomenės judėjimą ir padės partizanams.

Amerika neturi jokių ryšių su Raudonųjų Kmerų režimo likučiais, tačiau pragmatiški kinai tvirtina, kad nors jie negiria kruvino Pol Poto režimo, jis sudaro vienintelę karinę jėgą Kambodijoje ir vienintelis sujungia dar likusius kambodiečius prieš Hanojaus okupantus. Todėl jo partizanai ir remiami, kol atsiras nuosaikesnės politinės jėgos, vadovaujamos kad ir buvusio Kambodijos monarcho, princo Sihanouko.

— Ispanijos ambasadorius Gvatemaloje prisiglaudė JAV ambasadoje, kada Ispanijos ambasada buvo apdeginta ir Ispanija nutraukė su Gvatemala diplomatinius ryšius.

Gamtinės dujos iš Afganistano

Maskva. — Sovietų spauda paskelbė apie natūralių dujų šaltinio išvystymą Afganistane, 50 mylių nuo sovietų sienos. Afganistanas jau nuo 1967 m. siunčia savo natūralias dujas į pietines sovietų respublikas. Po trejų metų darbo dabar pradėjo veikti nauji dujų valymo įrengimai, kurie padvigubins sovietų perkamą dujų kiekį.

Kurdai nerimauja

Teheranas. — Užsienio spauda skelbia žinią apie Irano kurdų miestuose vykstančias kovas. Netoli Irako sienos kovose žuvo 66 vyrai, 69 buvo sužeisti. Vietinės "revoliucijos sargų" įgulos reikalingos pagalbos. Kamyarano mieste susikirto dviejų kurdų partijų nariai, čia žuvo 6 žmonės ir 11 pateko į ligoninę.

Grasina Sacharovui

Maskva. — Sovietų akademiko Sacharovo žmona vėl buvo iš Gorkio atvykusi į Maskvą, kur paskleidė žinią, kad Sacharovas pareikalavo prokuroro surengti jam viešą teismą, jei jis kuo prasikalto. Žmona papasakojo, kad sausio 28 d. Gorkio mieste į Sacharovų butą įsibrovė du vyrai ir grasino Sacharovą nušauti. Jis gaunąs ir grasinančių laiškų, vienas milicininkas įspėjo Sacharovą "užčiaupti burną", nes už 30 km. jo laukia lova psichiatrinėje ligoninėje.

KALENDORIUS

Vasario 6 d.: Teofilis, Darata, Alkis, Živilė.

Vasario 7 d.: Richardas, Julijona, Ramutis, Druva.

Saulė teka 6:59, leidžiasi 5:11.

ORAS

Debesuota, gali snigti, temperatūra dieną 30 l., naktį 15 l.

SKAUTYBĖS kelias

GLOBOJA CHICAGOS SKAUTININKIŲ-KŲ RAMOVĖ
Redaguoja sktn. Irena Regienė, 2652 W. 65th St., Chicago, Ill. 60629
Telefonas 476-7089

IR VĖL ATEINA MUGĖ

1959 m. Chicagos skautai ir skautės paskelbė, jog jie ruošia Kaziuko mugę, kurioje bus pardavinėjami skautų ir jų bičiulių pagaminti rankdarbiai.

Užvirė darbas: sesės — broliai ruošė darbelius, mamytės virė cepelinus ir dešras; puošta salė, kalti ir statyti prekystaliai. Mugės dieną Jaunimo centras pri gužėjo svečių, pasisekimas buvo didelis; salė tuoj pat užsakyta ir kitiems metams. Lituanicai pirmojoje mugėje atstovavo skautai vyčiai ir Cicero apylinkės broliai.

Taip prasidėjo Chicagos Kaziuko mugės; jos kas metai gerėjo dirbinių kokybe, įvairumu ir lietuvišku atspalviu. Paskutiniu laiku pasiekta tikrai tobulo laipsnio; smagu pasidžiaugti Chicagos visuomenės šiltu įvertinimu. Ar nestebėtina, kad prieš atidarymą žmonių minios laukia prie durų, o kai kurie gudruoliai, net iš kitų miestų specialiai į mugę atvažiavę, apsiperka iš vakaro — kai tik dirbiniai būna išdėstyti.

1979 m. turėjome jau 21-mą mugę, dalyvaujant keturiems skautų-čių tuntams ir akademikams skautams.

Mugės dirbinių rikiuotėje Lituanicos broliai ypač garsūs savo lietuviškais kryžiais. Jie dideli, stambūs, gal kiek ir grubesnio darbo; į juos daug sielos, kruopštumo ir išradingumo įdėta! Lituanicos prekystalius taip pat puošia koplytėlės, muzikos dėžutės, rankšluostinės, vyčiai, sieniniai kryžiai, knygų atramėlės, padėklai laikraščiams ir kitokia tautodailė. Dirbinių projektų gretose pasižymėjo V. Vijeikis, L. Ramanauskas, A. Namikienė, P. Baužys, A. Paužuolis, A. Putrius ir kiti.

Tokios apimties mugei suruošti reikia ne tik meninės, bet ir profesinės nuovokos medžiagos pirkime, gamybos metoduose, reikia patalpų, kuriose bent du reikia patalpų, kuriose bent du kartus per savaitę gruodžio — vasario mėnesiais 10 — 20 talkininkų galėtų vakarais dirbti.

Pirmųjų mugių darbymetės vyko pas V. ir A. Namikus; tada Lituanica ir sesių Aušros Vartai mugės darbus vykdydavo bendrai. Broliui K. Cijūnėliui perėmus tuntą, darbai perkelti į K. ir J. Cijūnėlių namus, o apie 1965 m. — į brolio V. Vijeikio spaustuvės patalpas. 1973 m. mugės "fabrikas" įsikūręs V. Plioplio metalo apdirbimo įmonėje, o 1976 m. — K. ir I. Miecevičių rūsyje. Prof. I. Končius, kartą aplankęs vieną Kaziuko mugės dirbtuvių, vos žada neteko: tiek daug liaudies meno motyvų, kūrybos ir talkinančių rankų sutelkta vienoje vietoje!

Šalia liaudies dirbinių jau keleri metai mugėse veikia ilgamečio vilkiukų vadovo J. Liubinsko suorganizuotas skrajojantis paštas. Yra nuostabu, kad mažieji tunto vilkiukai mugės minioje pajėgia surasti visai nepažįstamus žmones ir jiems įteikia siunčiamus laiškus. Su dideliu entuziazmu jie savo pareigas atlieka daug geriau, negu Amerikos paštas...

Rašinys paimtas iš "Lituanicos tunto trys dešimtmečiai".

Red. pastaba: Šių metų Kaziuko mugė įvyks kovo mėn. 2 d.

Clevelando skautininkės ruošiasi Kaziuko mugei — kepa širdeles. Iš kairės: M. Švarcienė, A. Šenbergienė, A. Petukauskienė ir S. Gedgaudienė.
Nuotr. V. Bacevičiaus

SKAUTŲ VASARIO 16 MINĖJIMAS

Pulkininko Juozo Šarausko skautų vyčių globojamas kandidatų būrelis ruošia Vasario 16-tosios minėjimą visiems Lituanicos tunto skautams ir prityrusiems skautams — dalyvauja visos tunto skautų draugovės. Minėjimas įvyks sekmadienį, vasario 10 d., 10 val. ryto, Jaunimo centro mažojoje salėje. Numatyta įdomi šventei pritaikyta programa ir aktualus Rimgaudo Kasiulio pa šnekesys. Rimgaudas Kasiulis yra neseniai į Vakarus iš pavergtos Lietuvos pasitraukęs jaunas muzi kinio ansamblio narys. Bus įdomu išgirsti ir palyginti kaip į Vasario šešioliktąją žvelgia laisvojo pasaulio ir Lietuvos jaunimas. Visi dalyvaukime.

SUSIPAŽINIMAS SU PIETŲ AMERIKOS JAUNIMU

PLB Kultūrinės Talkos komiteto pastangomis iš Pietų Amerikos koncertuoti atvyksta tautinių šokių grupė Ažuolynas ir dainuojantis mergaičių vienetas "Žibutės". Jiems lankantis Chicagoje, JAV Vidurio rajono vado ir vietos tuntininkų pastangomis ruošiamas skautų-čių susipažini mas su Pietų Amerikos lietuviškuoju jaunimu. Susipažinimo sueiga numatyta sekmadienį, vasario 24 d. nuo 12 —1:30 val. p. p., Jaunimo centro žemutinėje salėje. Programoje — susipažinimas, lauželis, pabendravimas ir vaišės. Visi Chicagos skautai ir skautės raginami dalyvauti ir broliams — sesėms iš tolimos Argentinos Urugvajaus parodyti nuoširdų lietuviškai skautišką svetingumą.

JŪRININKYSTĖS KURSAI

Buriavimo ir jūrininkystės kursai Lituanicos tunto j. budžiams ir kandidatams,, Nerijos tunto gintarėms ir kandidatėms prasidės vasario 17 d. 11 val. ryto, Jaunimo centre. Kursai vyks sekmadieniais nuo 11 —1 val. p. p. Lektorius j. b. dr. Jurgis Anysas. Visi broliai ir sesės raginami šiuos jūriniam skautavimui reikalingus kursus būtinai lankyti. Visas reikalingas informacijas jums suteiks jūsų vadovai-vės.

Sesės ir broliai bando jėgas Chicagos skiltininkų-kių kursų iškyloje. **Nuotr. Ginto Plačo**

SUSITVARKYKIME UNIFORMAS

Uniformos, labiau negu bet kurio kito rūbo, tvarkingumas byloja apie ją dėvinčio asmenybę. Netvarkinga uniforma išduoda menką, nei sau nei kitiems pagarbos neduodančią, žeminančią ne tik save, bet kartu ir kiekvieną jos narį, bei visą organizaciją. Uniformos netvarkingumas ypatingai išryškėja vienetų susibūrimuose, iškilmingose sueigose, šventėse. Iš uniformų tvarkingumo galima spręsti apie vieneto vieningumą, jo narių tarpusavį sugyvenimą ir net veiklos lygį, o taip pat ir vadovo-vės autoritetą, įtaką vadovaujamo vieneto nariams bei savo pareigų svarbos supratimą.

"Skautybės Kelio" redaktorei ne kartą teko klausytis kritikos, kad tuntų sueigų pranešimuose nuolat įsakmiai kartojama: "dėvime tvarkingomis uniformomis", minimos kojinių spalvos. Absurdiška... Juk skautas-tė privalo žinoti, kad uniforma yra tik tvarkinga ir ne kitokia, tam ji ir uniforma. Deja, apsilankius įvairiose sueigose išryškėja šitokio pranešimo svarba. Štai graži poros šimtų skaučių rikiuotė, deja, tunto vieningą išvaizdą ardo "gra žuolė" su ant viršugalvio pūpsančiu didžiuliu ružavu kaspinu ir ilgomis baltomis kojinėmis, kai visos kitos sesės dėvi tamsiai mėlynomis. Gal mamytei gražu matyti, kad jos dukrytė nustelbia visas tunto seses visų žvilgsnį patraukdama savo išsiskiriančiu su darkytos uniformos netvarkingumu. Nemanau. Nesmagiai jaučiasi ir pati netvarkingos uniformos dėvėtoja. Dažniausiai tokiu atveju yra kaltas nežinojimas, ypač kai mergaitė ateina iš neskautavusios šeimos. Prieš darant priekaištą tėvams reikėtų paklausti ar vieneto vadovė išsamiai išaiškino tėvams ir pačiai mergaitei uniformos reikalavimus, ar priminė apie juos bent savaitę prieš sueigą. Ar vieneto sueigose vykdomos uniformų inspekcijos, iškeliami trūkumai, pabrėžiami reikalavimai ir apie tai informuojami tėvai. Vien pasikliauti pranešimu laikraštyje neužtenka, nes ne visi, o ypač jauni tėvai to pranešimo neskaito.

Vasaris – iškilmingų sueigų mėnuo. Panaudokime tą progą informuoti seses ir brolius apie uniformas, jų dėvėjimą ir tvarkingumą, o išaiškinę sustiprinkime reikalavimus. Tada ne tik nebereikės iškilmingų sueigų pranešimus laikraštyje "paįvairinti" kojinių spalvomis, bet atsieksime tvarkingos ir vieningos vienetų išvaizdos, pakelsime jas dėvinčių savigarbą bei pagarbą vienetui ir organizacijai.

WASHINGTONO SKAUČIŲ KALĖDINĖ ŠVENTĖ

Gruodžio 16 d. Washingtono "Pušyno" draugovės skautės ir jų vadovės susirinko Algio ir Dalės Lukų namuose atšvęsti Kalėdas. Pirmiausia visos sesės papuošė eglutę savo pačių padarytais šiau dinukais. Draugininkė Dalė Lukienė pradėjo programą legenda apie Lietuvos eglaitę, kurioje priminė, kaip svarbu tęsti savo tautines tradicijas, bei naudoti savą kalbą, nors ir gyvenant svetur toli nuo savos šalies. Sekė "Medeinių" vyr. skaučių kandidačių skilties kalėdiniai skaitymai. "Medeinėms" vadovauja vyr. skautė Nida Gailaitė. Deklamacijų metu "Stirnų" patyrusių skaučių skiltis uždegė tris žvakutes: Dievui, Tėvynei, Artimui. "Stirnų" skilčiai vadovauja vyr. sk. kand. Zita Kindurytė. Programa baigėsi kalėdinėmis giesmėmis, kurioms gitaros garsais pritarė vyr. sk. Joana Vaičiulaitytė. Paukštyčių skilčiai vadovauja vyr. sk. Viginija Butienė.

Šventė praėjo smagioje kalėdinėje nuotaikoje.

PAUKŠTYČIŲ DĖMESIUI

Sesytės paskubėkit! Aušros Vartų tunto paukštyčių rašinėlių ir piešinių konkursas baigiasi vasario 24 d. Dėl smulkesnių informacijų kreipkitės į savo vadoves. Dalyvaukime visos!

POPIEŽIUS UŽ ŽMOGAUS TEISES

Laiškuose Europos Žmogaus teisių tribunolo ir Europinės Žmogaus Teisių komisijos pirmininkam, popiežius Jonas Paulius II-sis dar kartą iškėlė būtinumą be atvangos rūpintis žmogaus asmens teisių ir žmogaus orumo apsaugojimu. Šio uždavinio vykdymas turi būti kasdieninis rūpestis, ypač dabartiniais laikais, kai daug kur pasaulyje įvairios ideologinės ir ekonominės sistemos pavergia ir išnaudoja žmogų, nepaisydamas asmens vertės. Bet koks pasikėsinimas prieš žmogų, nors būtų vykdomas toli nuo mūsų akių, pažymi popiežius, atsiliepia į visos žmonijos gyvenimą, nes visi žmonės yra savo tarpe susieti nenutrūkstamais ryšiais. Tikinčiuosius, ar jie būtų krikščionys, musulmonai ar žydai, jungia Dievas, visų žmonių tėvas, kuriame žmogus randa savo orumo ir savo asmens vertės savumą. Tuos, kurie išpažįsta krikščioniškąjį tikėjimą, jungia įsitikinimas, jog visi žmonės yra broliai Kristuje. Toliau popiežius savo laiškuose primena ypač Europos tautom atitenkančią atsakomybę ginti ir saugoti žmogaus asmens vertę, o taip pat ugdyti solidarumą visiems tiem, kurių teisės yra jaunimo po kojomis. Krikščionybės dvasia persunkta, ilgų amžių Europos istorija suteikia šio kontinento tautom pakankamai moralinės jėgos ryžtingai ir drąsiai stovėti žmogaus teisių sargyboje.

Jonas Paulius II-sis pasiuntė laiškus Europinės žmogaus teisių komisijos pirmininkui, ryšium su šios komisijos įsteigimo metų sukaktimi, ir Europos teismo pirmininkui ryšium su šiom organo įkūrimo 20-ies metų sukaktimi.

Washingtono "Pušyno" draugovė kalėdinės šventės metu. Iš kairės pirmoje eilėje: Nida Mickutė, Gema Benokraitytė, Paulius Lukas, Viilija Butaitė; antroje eilėje: Ingrida Orentaitė, Vida Vodopalaitė, Loreta Lukaitė, Nida Česonytė; trečioje eilėje: s. Meilė Mickienė, s. Regina Petrutienė, Elenutė Žilionytė, Daiva Česonytė, Nerija Gureckaitė, Rūta Aidytė, Kristina Lukaitė, Diana Orentaitė, s. Aldona Kindurienė, Virginija Butienė; ketvirtoje eilėje: s. Dalė Lukienė, s. Nijolė Grinienė, Milda Petrutytė, Nida Griniūtė, Nora Petrutytė, Joana Vačiulaitytė, Nida Gailaitė, Daina Penkiūnaitė, Lina Kindurytė, Ada Vodopalaitė, Zita Kindurytė ir Viktutė Sturmer.

DRAUGAS

THE LITHUANIAN WORLD-WIDE DAILY

Second class postage paid at Chicago, Ill. Published daily except Sundays, Legal Holidays, days after Christmas and Easter by the Lithuanian Catholic Press Society.
Publication Number (USPS — 161000)

Subscription Rates $40.00 — Chicago, Cook County, Illinois and Canada. Elsewhere in the U.S.A. $38.00. Foreign countries $40.00.

Pašto išlaidas mažinant, pakvitavimai už gautas prenumeratas nesiunčiami. Ant DRAUGO prie kiekvieno skaitytojo adreso, gavus iš jo mokestį, atžymima, iki kada yra užsimokėjęs.

DRAUGO prenumerata mokama iš anksto

	metams	½ metų	3 mėn.
Chicago ir Cook County	$40.00	$22.00	$15.00
Kanadoje ..... U.S.A	40.00	22.00	15.00
Užsienyje	40.00	22.00	15.00
Kitur	38.00	20.00	13.00
Savaitinis	25.00	15.00	—

● Administracija dirba kasdien nuo 8:30 iki 4:30, šeštadieniais nuo 8:30 iki 12:00.

● Redakcija dirba kasdien 8:30 — 4:00, šeštadieniais 8:30 — 12:00.

● Redakcija straipsnius taiso savo nuožiūra. Nesunaudotų straipsnių nesaugo. Juos grąžina tik iš anksto susitarus. Redakcija už skelbimų turinį neatsako. Skelbimų kainos prisiunčiamos gavus prašymą.

SOPHIE BARCUS
RADIO ŠEIMOS VALANDOS
Visos programos iš WOPA
Lietuvių kalba: nuo pirmadienio iki penktadienio perduodama nuo 4 val. p.p. iki 4:30 val. p.p. per tą pačią stotį. Šeštadieniais ir sekmadieniais nuo 8:30 iki 9:30 val. ryto.
Telef. 434-2413
1490 AM
7159 S. MAPLEWOOD AVE.
CHICAGO, ILL. 60629

DR. K. G. BALUKAS
Akušerija ir moterų ligos
Ginekologinė Chirurgija
6449 So. Pulaski Road (Crawford Medical Building). Tel. LU 5-6446
Jei neatsiliepia, skambinti 374-8004
Priima ligonius pagal susitarimą

Tel. ofiso HE 4-5849, rez. 388-2233
DR. PETER T. BRAZIS
GYDYTOJAS IR CHIRURGAS
2434 West 71st Street
Val.; pirm., antr., ketv. ir penkt. 1:00 - 5:00 val. popiet, treč. ir šešt. tik susitarus

Dr. Ant. Rudoko kabinetą perėmė
DR. EDMUND E. CIARA
OPTOMETRISTAS
2709 West 51st Street
Tel. — GR 6-2400
Val. pagal susitarimą: pirmad. ir ketv. 1-4 ir 7-9: antrad. ir penkt. 10-4: šeštad. 10-3 val.

Ofs. tel. 735-4477; Rez. 246-2839
DR. E. DECKYS
GYDYTOJA IR CHIRURGĖ
Specialybė — Nervų ir Emocinės ligos
CRAWFORD MEDICAL BUILDING
6449 So. Pulaski Road
Valandos pagal susitarimą

DR. A. B. GLEVECKAS
GYDYTOJAS IR CHIRURGAS
Tel. — BE 3-5893
Specialybė Akių ligos
3907 West 103rd Street
Valandos pagal susitarimą

Ofiso tel. — PR 8-2220
DR. JANINA JAKŠEVIČIUS
J O K Š A
VAIKŲ LIGOS
2656 West 63rd Street
Valandos pagal susitarimą

Ofs. PO 7-6000, Rez. GA 3-7278
DR. A. JENKINS
GYDYTOJAS IR CHIRURGAS
3844 West 63rd Street
Valandos pagal susitarimą

6132 S. Kedzie Ave. Chicago
WA 5-2670 arba 489-4441
DR. K. A. JUCAS
ODOS LIGOS
KOSMETINĖ CHIRURGIJA
Valandos pagal susitarimą

Įstaigos ir buto tel. 652-1381
DR. FERD. VYT. KAUNAS
BENDROJI MEDICINA
1407 So. 49th Court, Cicero, Ill.
Kasdien 10-12 ir 4-7 išskyrus treč. ir šešt.

DR. IRENA KYRAS
DANTŲ GYDYTOJA
2659 W. 59 St., Chicago
476-2112
Val. pagal susitarimą. Pirm., antr., treč. ketv. 10 iki 6 val. Šeštad. 10 iki 1 val.

Tel. ofiso ir buto: OLympic 2-4159
DR. P. KISIELIUS
GYDYTOJAS IR CHIRURGAS
1443 So. 50th Ave., Cicero
Kasdien 1-3 val. ir 6-8 val. vak. išskyrus treč. Šešt. 12 iki 4 val. popiet

Tel. REliance 5-1811
DR. WALTER J. KIRSTUK
Lietuvis gydytojas
3925 West 59th Street
Val.: pirm., antr., ketv. ir penkt. nuo 12-4 val. popiet ir 6-8 val. vak. Treč. ir šešt. uždaryta.

DR. IRENA KURAS
GYDYTOJA IR CHIRURGĖ
KŪDIKIŲ IR VAIKŲ LIGOS SPECIALISTĖ
MEDICAL BUILDING
3200 W. 81st Street
Val.: Kasdien nuo 10 v. ryto iki 1 v. p.p.
Ofiso tel. RE 7-1168; rezid. 239-2919

Ofs. HE 4-1818; Rez. PR 6-9801
DR. J. MEŠKAUSKAS
GYDYTOJAS IR CHIRURGAS
Specialybė vidaus ligos
2454 West 71st Street
(71-mos ir Campbell Ave. kampas)
Val.: pirmad., antrad., ketvirtad. ir penktad. 3 iki 7 v. p. p. Tik susitarus.

Telef. — 282-4422
Dr. ROMAS PETKUS
AKIŲ LIGOS — CHIRURGIJA
Ofisai:
111 NO. WABASH AVE.
4200 NO. CENTRAL AVE.
Valandos pagal susitarimą.

DR. FRANK PLECKAS
(Kalba lietuviškai)
OPTOMETRISTAS
Tikrina akis. Pritaiko akinius ir "Contact lenses"
2618 W. 71st St. — Tel. 737-5149
Val. pagal susitarimą. Uždaryta treč.

DR. LEONAS SEIBUTIS
INKSTŲ, PŪSLĖS IR PROSTATO CHIRURGIJA
2656 W. 63rd Street
Val. antr. 1-4 popiet ir ketv. 5-7 vak.
Ofiso tel. 776-2880, rezid. 448-5545

DR. J. J. SIMONAITIS
Tel. — GR 6-0617
6958 S. Talman Ave.

Ofiso tel. HE 4-2123, namų GI 8-6195
DR. V. TUMASONIS
CHIRURGAS
2454 West 71st Street
Val.: pirm., antrad., ketv. ir penktad. 2-5 ir 6-7 — iš anksto susitarus.

Ofs. tel. 586-3166; namų 381-3772
DR. PETRAS ŽLIOBA
GYDYTOJAS IR CHIRURGAS
6745 West 63rd Street
Val.: pirm., antr. ketv. ir penkt. 2–7) šeštadieniais pagal susitarimą.

KELIONĖ Į PRANCŪZIJĄ IR ITALIJĄ
1980 M. BIRŽELIO 12 - 27 DIENOMIS
Aplankysime Liurdą. — Lisieux, Šv. Teresėlės Kūdikėlio Jėzaus; —Ars. Šv. Jono Vianney; Assisi, Šv. Pranciškaus ir kitas šventoves, kai vyksime į Romą 10-ties metų minėjimui pašventinimo Lietuvių koplyčios Šv. Petro bazilikoje. Kelionę lydės Jo eksc. vysk. Vincentas Brizgys.
Kaina **$1,979.00 dol.** asmeniui (dviese kambaryje).
Dėl informacijos kreiptis į
MATILDĄ MARCINKUTĘ - GAUČIENĘ
WORLD EXPRESS
TEL. — 332-4111

JAY DRUGS VAISTINĖ
2759 W. 71st St., Chicago, Ill. 60629
● RŪPESTINGAI ĮSPILDOMI RECEPTAI ● FANNIE MAY SALDUMYNAI ● KOSMETIKOS REIKMENYS
Atdara šiokiadieniais nuo 8 val. ryto iki 10 val. vakaro.
Sekmadieniais nuo 9 val. ryto iki 8:30 val. vakaro.
D. KUHLMAN, B.S., Registruotas vaistininkas
Tel. — 476-2206

Detentei baigiantis

KYLA ŠALTASIS KARAS

Beveik trisdešimt penkerių (1945 - 1980) pokario metų laikotarpį mes galime padalyti į tris tarpsnius. Pirmieji 20 metų buvo šaltojo karo tarp Vakarų kraštų ir Sovietų Sąjungos metai. Po jų sekė gyvas vakariečių su Sovietais bendravimas, paprastai detente vadinamas. Detentė savo dienas užbaigė pereitų metų paskutinėmis dienomis, kai Sovietų Sąjungos gausūs kariniai daliniai staiga okupavo Afganistaną. Nuo tada prasidėjo trečias politinio gyvenimo periodas, kurį politikai ir publicistai vėl šaltuoju karu vadina.

*

35 metus pabaltiečiai ir kitos pavergtos tautos visais mums galimais būdais bei priemonėmis skelbėme, šaukėme, rėkėme, nurodymai ir faktais pagrįsdami, kad Sovietų Sąjunga yra didžiausias pasaulyje agresorius. Daug kas tuo netikėjo, mūsų tvirtinimus laikė "kvailais politinių emigrantų sapaliojimais". Jei iš mandagumo mūsų pastabas ir išklausydavo, tai niekas dėlto išvadų nedarė, agresoriaus nepasmerkė. Reikėjo laukti beveik visus keturis dešimtmečius, kad kas nors kitas atidarytų akis "netikintiems". Ir jas atidarė Afganistano įvykiai. Čia padėjo patys Sovietai.

*

Sovietus agresoriais ėmė laikyti net didžiausias detentės puoselėtojas — Valstybės departamentas. Netrūko kongreso ir senato narių, kurie griežtai pasmerkė agresorius, o kartu ir detentę su Sovietais. Didelis lietuvių draugas Illinois senatorius Charles H. Percy, senato užsienio sutarčių komisijos narys, neseniai "Chicago Tribune" dienrašty paskelbė ilgesnį rašinį, kurio antraštė "Detente was our delusion; aggression must be U.S.S.R.'s". Vadinasi pripažino, kad detentė buvo tiktai apsirikimas, tikrasis agresorius yra Sovietai. Toliau senatorius išvedžioja, kad detentė su Sovietais negalėjusi sulaikyti agresijos ir todėl ji turi būti atmesta.

*

Vadinasi, grįžtame prie šaltojo karo. Juo mes suprantame tokią valstybių santykių būseną, kai jos tarp savęs įvairiais būdais kariauja, tačiau dar nevartoja ginklų. Tai labai pavojinga padėtis, galinti iššaukti šiltąjį karą — ginkluotą susirėmimą.

Vakarų kraštų ir Sovietų Sąjungos santykiuose šaltasis karas prasidėjo, galima sakyti, dar II pasaulinio karo veiksmams tebeinant ir sąjungininkams derantis. Tada šaltasis karas buvo konfrontacija dviejų ideologijų ir dviejų valstybės sistemų. Jau 1944 m. rugsėjo mėnesį JAV pasiuntinys Maskvoje Avarelli Harimanas pasiuntė prezidentui Rosseveltui kablegramą, kuria įspėjo prieš Sovietų kėslus irpabrėžė, kad Sovietai "ateityje terorizuos visą pasaulį". Prez. Rooseveltas prieš savo mirtį pareiškė, kad negalima pasitikėti Stalinu, kuris sulaužė kiekvieną savo pasižadėjimą iš duotų Jaltos konferencijos metų. Ypač kietai prieš Staliną ir Molotovą laikėsi prez. H. Trumanas. Molotovas yra kartą išsitaręs, kad savo gyvenime neturėjęs tokio kieto pasikalbėjimo, kaip su Trumanu. Kai Potsdamo konferencijos metu Harrimanas pareiškė, kažin ar būtų tikslu, kad rusai į Berlyną įžygiuotų, Stalinas jam atkirtęs: "Caras Aleksandras buvo ligi Paryžiaus nužygiavęs".

*

Pokario metu šaltasis karas buvo kietas. Jo svarbiausias veikėjas buvo Valstybės sekretorius John Foster Dulles (mirė 1959 m.). Iš daugelio JAV-bių aktyvios politikos pasireiškimų paminėsime tik šiuos: Marshalio planą Europos tautoms padėti, 1971 m. iškilusią Berlyno blokadą, trukusią 321 dieną, kai amerikiečiai išgelbėjo Berlyno miestą, aprūpindami lėktuvais nugabenamu maistu, kūru ir kitais reikmenimis, 1950 — 1953 m. Korėjos karą, atsiradusi ne be Sovietų Sąjungos pastangų, tvirtos radijo informacijos įkūrimą invormuoti Sovietų pavergtas tautas, Berlyno sienos pastatymą, 1953 m. Rytų Vokietijoje kilusias darbininkų demonstracijas, 1956 m. Vengrijos sukilimą ir daugelį kitų reiškinių.

Tačiau nei J.F. Dulles, nei kiti JAV politikai "stygos nepertempdavo" ir kai grėsdavo rimtas pavojus kilti šiltajam karui, Amerika pamažu traukdavosi. Sakysime, ji nepadėjo Vengrijos sukilėliams, nors vėliau ir priėmė keliasdešimt tūkstančių vengrų pabėgėlių.

*

Detentės ieškoti pradėta nuo 1955 metų, kai tada Genevoje prez. Eisenhoweris susitiko su savo "ginklo draugu" Sovietų maršalu Žukovu ir įteikė dovaną jo dukteriai vestuvių proga. Tais pačiais metais pavyko susitarti dėl Austrijos neutralizavimo. Glaudi detentė prasidėjo nuo 1959 metų, kuriais kaip minėjome, mirė didžiausias šaltojo karo puoselėtojas J.F. Dulles. N. Chruščiovas nusiuntė į Washingtoną savo padėjėją Mikojaną, kuris grįžo atgal atveždamas prez. Eisenhowerio kvietimą N. Chruščiovui vykti vizitui į Kremlių. N. Chruščiovas, viešėdamas Amerikoje, užtikrino, kad šaltasis karas baigėsi. Kalbėdamas Jungtinėse Tautose, jis pasiūlė nusiginklavimo planą.

1972 m. pasirašyta strateginių ginklų apribojimo (SALT) I-ji sutartis, o 1979 m. — antroji. Detentės įtakoje Amerika baigė nesėkmingą Vienamo karą, gėdingai iš jo pasitraukdama ir palikdama savo sąjungininkus komunistų nemalonei.

*

Ta pati detentės politika leido Sovietams įsigalėti Kuboje, Indokinijos kraštuose, Afrikos Angoloje, Etiopijoje, Somalijoje ir kitur. Tačiau didžiausias sovietinių rusų laimėjimas buvo 1975 metais Helsinkyje 35 valstybių pasirašytas Europos saugumo ir bendradarbiavimo konferencijos baigiamasis aktas, kurio Sovietams buvo patikrintas jų jėga užimtų valstybių neliečiamumas. L. Brežnevas, pasirašęs šį Sovietams labai naudingą aktą, iš didelio džiaugsmo apsiverkė. Šis jo laimėjimas netrukus buvo atžymimas Sovietų Sąjungoje džiaugsmo demonstracijomis. Jos taip pat buvo suruoštos Vilniuje, Kaune, Klaipėdoje, Šiauliuose.

Labiausia detentė su Sovietais sustiprėjo prezidentų R. Nixono, H. Fordo ir jų ministerio dr. H. Kissingerio laikais. Sovietai čia daug laimėjo karinėje, ekonominėje ir propagandinėje srityse.Kai JAV-bės detentės įtakoje atsisakė privalomos karinės prievolės, tuo pačiu metu Sovietai intensuviai ruošėsi kariškai, padidino kariuomenės skaičių ir daug kur pralenkė Ameriką strateginių ginklų bei raketų gamybos srityje. Savaime aišku, kad sustiprėjusi Sovietų Sąjunga nematė reikalo skaitytis su Amerika ir griebėsi naujos agresijos, žinodama, kad nusilpusios JAV-bės nesiryš pavartoti jėgos priemonių, ką ryškiai pamatėme iš Irano ir Afganistano įvykių.

Ir ekonomiškai Sovietai daug laimėjo. Detentės metu jie ir jų satelitai įsiskolino vakariečiams 50 bilijonų dolerių. Daug laimėjo ir žydai, susilaukę padidėjusios emigracijos iš Sovietų Sąjungos. Tuo tarpu iš Sovietų pažadų suteikti žmogaus teises savo krašto gyventojams nieko neišėjo. Prez. J. Carteris buvo pradėjęs šiuo reikalu kompaniją, bet ji nebuvo sėkminga. Daug už žmogaus teises kovojusių disidentų buvo suimta.

*

Vakarų Europos spauda skelbia, kad dabartinė padėtis esanti ne mažiau pavojinga, kaip 1939 metais. Detentės sustiprinti Sovietai nepaiso nusilpnintos Amerikos ir energingai veržiasi Irano ir arabų naftos laukų link. Padėtis, žinoma, kritiška. Jos sprendimas slypi fakte, ar Amerika yra pakankamai kariškai stipri.

Šiomis kritiškomis dienomis visų geros valios Amerikos gyventojų pareiga remti JAV prezidentą J. Carterį, pritarti jo konstruktyviems krašto gynimo veiksmam, reikalauti padidinti karinį biudžetą ir įvesti privalomą karinę prievolę. Ne detentė, bet tvirta ir gerai apsiginklavusi Amerika galės atremti stiprų priešą ir išsaugoti savo laisvę.

b.kv.

KARIBŲ VANDENYSE PAVOJAI NEIŠNYKO

Kubos diktatorius F.Castro veda sėkmingą pogrindžio kovą prieš JAV-bes

BR. AUŠROTAS

Sausio 23 d. JAV prezidento metinis pranešimas kongresui ir tautai vadinamame "Union Address" aštriai kritikavo Sovietus už Afganistano okupaciją, J. Carteris pabrėžė, kad "Amerika neleis Sovietams užgrobti Vakarų pasauliui svarbių Art. Rytų žibalo versmių. Ir jeigu iškiltų reikalas, tai šis kraštas ir ginklą pavartotų".

Pavojus prie "III-sios sienos"

Tačiau krašto vairuotojas ne dėl visiškai suprantamų priežasčių "užmiršo" paminėti Kuboje giliai šaknis įleidusią Sovietų šarvuočių brigadą. Dėl jos vos tik nesugriuvo SALT II sutarties priėmimas senate (**Past.** po sovietinės agresijos Afganistane prezidentas padėjo "ant ledo" šią Vienoje su Brežnevu bučiniais užantspauduotą sutartį — **aut.**). Daug puslapių prirašyta spaudoje ir nemažai rašalo išeikvota ginant ir puolant tą JAV nereikalingą susitarimą.

Prezidentas žino, kad sovietiniai MIG 23, okupavę svarbiuosius Kubos aerodromus, sudaro rimtą grėsmę ne tik Floridai, bet ir visai pietryčių Amerikos teritorijai. Tačiau šis taip svarbus JAV užsienio politikai klausimas taip ir liko užmirštas.

Bet ne visų

Liberty Lobby sostinėje leidžiamas savaitraštis "Spotlight" savo sausio 28 d. laidoje nr. 4 tvirtina, kad "Karibų jūroje esančios mažos salelės viena po kitos pereinančios Kubos įtakos sferon, iš kurių Sovietai grasina JAV saugumui".

Šiam straipsniui medžiaga buvusi imta iš Tarpamerikinių reikalų pakomitečio — The Subcommittee on Inter-American Affairs — pranešimo. Šis raportas vyriausybei buvęs paruoštas, apklausus liudininkus iš Valstybės dto, Tarptautinės išvystymo agentūros ir iš CIA. Šis ilgokas pranešimas tilpo 143 psl. brošiūroje. Jis tik dabar buvo leistas skelbti visuomenei.

Skirtingi metodai

Minėtų apklausinėjimų pirm. kongresmanas Gus Yatron (D — Pa.) nurodė, kad "Kubos vyriausybė naudojasi nepastovumu mažose aplink ją esančiose salelėse, kaip Jamaica, Grenada ir Guaiana ir, plėsdama su jomis kultūrinius ir žinių apsimainymo ryšius, šias salas stengiasi perimti savo visiškon įtakon ir net kontrolėn".

Pranešime sakoma, kad, kai bet kurios tokių salų ir tautelių vyriausybės prašosi bet kokios paramos, tai Kubos vyriausybė visuomet teigiamai atsako: nesvarbu, ar būtų prašomi mokytojai, gydytojai ar dailydės. Kuba visada turi bet kokių "specialistų" atsargas. Ir visi tokie siunčiamieji į užsienius specialistai yra taip pat puikiai parengti propogandistai. Atvykę į jiems skirtą kraštą jie be priekaištų moka atlikti jiems pavestą uždavinį.

Tačiau, kai kreipiamasi į Washingtoną bet kokios pagelbos reikalu, tai toks prašymas patenka į biurokratinį malūną: ilgai sprendžiama, kuriai ministerijai toks kreipimasis priklauso. Ir nors ilgokai tokie reikalai užsitęsia, bet dažniausiai vienas kitas trupinys nubyra nuo stalo ir vargšui.

Kiti naudojasi

Dažnai atsitinka, kad prašantieji paramos iš JAV gauna vaistų ar kitų farmaceutinių prekių. Jeigu tokie vaistai atvyksta į tokią vietą, kur jau yra įsikūręs kubietis gydytojas, tai jis analfabetams išaiškina, kad tos visos gėrybės yra atsiųstos ne iš JAV, bet iš Kubos ar net Sov. Rusijos. Jeigu pasitaiko, kad į tokią vietovę būna atsiunčiama statybos medžiaga, tai Kubos staliai propagandistai, čiabuvius įtikina, kad "tos gėrybės buvo atsiųstos iš socialistinės Kubos".

Suprantama, kad ispaniškai kalbantieji kubiečiai, neturėdami sunkumų susikalbėti su vietiniais gyventojais, dažniausiai nuteikia juos taip, kaip jiems aiškina komunizmo apaštalai — visi melai būna priimami už gryną pinigą.

Nauda Amerikai

Tame raporte sakoma, kad "šiose mažose republikose, kuriose šeimininkavo britų, olandų, prancūzų ar ispanų bendrovės, ten valdžiusios žymius žemės plotus, nepaprastai išnaudojo vietinę darbo jėgą. Dabar, kai senieji šeimininkai pasitraukė, tai Amerikos b-vės neužpildė paliktosios tuštumos. Didžiumoje šių naujų "respublikų" susuko lizdus nauji išnaudotojai — diktatoriai. Jie ir toliau išnaudoja vietinius gyventojus, stengdamiesi kuo greičiausiai pralobti: jų šūkis — uždirbti kuo greičiausiai daug pinigų!

Netenka aiškinti, kad greičiausias būdas pralobti tai įsivelti į narkotikų prekybą. Ir iš tų salelių, kur anksčiau buvo auginami tropikiniai vaisiai ir eksportuojami į Europą ar JAV, šiandien tie plotai užsėti marijuana nuodingomis žolėmis, kurių tonų tonos vežamos laivais į Floridą ir toliau į visą kraštą.

Pagal statistinius duomenis, Floridos ir federalinės įstaigos, kovojančios su narkotikų importu, sulaikančios tik 5% visų įvežamų per Floridą narkotikų.

Be narkotikų, į Floridą taip pat "įvažiuoja" nepaprastai daug nelegalių imigrantų: dalis jų plaukia mažais laiveliais, kiti didesniais ir tiems imigrantams čia yra suteikiamos prieglobsčio teisės. Tačiau tų nelegaliai atvykusių eilėse yra labai daug ir nepageidaujamų propagandistų ir net apmokytų sabotažninkų ar šnipinėjimo agentų.

Prisimintina, kad 1977 m. pradžioje, kai naujai išrinktas prezidentas sudarė savo vyriausybę, tai jis žadėjo "keisti užsienio politikos kursą ir stabilizuoti būklę Karibų jūros baseine." Tačiau ir ligi šių dienų tų pakeitimų nematoma.

Kuba pasimokė

1960-jų dešimtmetyje Kubos komunistai tikėjo, kad jiems pavyks sukelti revoliucinius judėjimus visoje P. Amerikoje. Che Guevaros 1967 m. pralaimėjimas Bolivijoje privertė Havanos komunistus keisti veikimo taktiką visoje P. Amerikoje.

Šiuo metu visos ekonomiškai politinės operacijos užsieniuose yra nuodugniai išstudijuojamos. Į jų vykdymą įtraukiami Užsienio prekybos bei Valstybinės oro linijos valdininkai. Netenka aiškinti, kad valdžios tarnautojai, nežiūrint kurioje ministerijoje jie būtų prirašyti, turi taip pat pasitarnauti ir savo žvalgybai. Na, o pastaroji tėra tik KGB įrankis Karibų jūros baseine.

Propagandos svarba

Kubos propaganda yra sutelkta visų jiems pasiekiamų žmonių "smegenų perplovimui". Dedamos didžiulės pastangos liaudį įtikinti, kad Kuboje per prievartą brukamas komunizmas yra pranašesnis už kapitalizmą. Šio tikslo pasiekti tarnauja visokie moksliniai suvažiavimai, dailininkų parodos ir gabių aktorių pasirodymai.

Apklausinėjimų eigoje paaiškėjo, kad, nežiūrint visų smegenų plovimų, beraščiai salų gyventojai deda visas įmanomas pastangas, net nevengia didžiulių mirtinų pavojų, kad tik patektų į "kapitalistų pragarą".

Karštas JAV-bių — Sovietų Sąjungos detentės dienas prisimenant. Dviejų didžiųjų susitikimas Vienoje, pasirašius Amerikai nenaudingą SALTO II sutartį. O dabar...

GYVYBĖ KRISTALE

Šis mokslinis tyrimas išeina toli už virusų tyrinėjimo ribų. Kad cheminiai kūneliai yra gyvi padarėliai, rodo kruopštūs jų dauginimosi vyksmo tyrinėjimai. Bet tie kūneliai tam tikromis sąlygomis gali pavirsti kristalais. Tačiau nors ir kristalo formos būdami, jie nenustoja savo gyvybės, gyvo organizmo pažymių. O kad gyvybė galėtų būti kristale, senovėj buvo negirdėtas dalykas... Taigi, naujųjų tyrinėjimų duomenys verčia iš pagrindų patikrinti pažiūras į gyvybės esmę. Mat, pagal praeities galiojančią pažiūrą, gyvybė reiškėsi tik ten, kame yra gyva celė (narvelis), jos pažymiai yra medžiagos apykaita ar dauginimasis, nors šie reiškiniai vyksta paprasčiausia forma. Kristalinių kūnų negalima buvo skirti į šią sritį. Ir vis dėl to mokslininkų tyrinėjimai iškėlė aikštėn tokias medžiagas, kurios dėl kristalizavimosi turėtų būti laikomos be gyvybės krislelio, tačiau jos gyvame organizme dauginasi, ir įsiskverbia, į kūną. *jm.*

PALIKAU MIELĄ TĖVIŠKĘ

Atsiminimai

FELIKSAS PEMPĖ

17

Po kiek laiko įsigijo savanorių ugn. komanda dūdų orkestrą, nors ir žymiai mažesnį už šaulių ugn. komandos.

Antroji mūsų dukra Editą Aldona gimė 1935 sausio 16 d. Merkinėje. Ten ji buvo ir pakrikštyta. Krikšto tėvais irgi buvo vienas katalikų tikybos, o antras — evangelikų. Pakrikštijo Merkinės katalikų klebonas kun. A. Juknevičius, kurį 1941.VI.24 bolševikai Kaišedoryse pamiškėj sušaudė. Buvo labai puikus žmogus, visų parapiečių gerbiamas ir mylimas. 1935 m. vasarą į Merkinę atvyko naujasis Pašto valdybos direktorius inž. Vaclovas Birutis. Atvykęs apžiūrėjo paštą, kuris neseniai buvo atkeltas į buvusio laišk. Vlado Tėvelio naujai pastatytą namą. Apžiūrėjo pašto ir telefono įrengimus, davė gerų patarimų bei nurodymų ir nufotografavęs pašto namą ir mane prie jo stovintį, iš Merkinės išvyko.

1936 per Sekmines Merkinėje buvo surengta pirmoji Lietuvoje Senovės diena. Senovės dienos tikslas — pademonstruoti dzūkų senovės liaudies raudas, vestuves, senovinius šokius ir kitus būdingus dzūkų papročius. Tuo pačiu laiku buvo surengta ir etnografinė liaudies meno dirbinių paroda. Suvažiavę tūkstančiai žmonių iš tolimų apylinkių ir iš laikinosios sostinės Kauno. Atsilankė ir valstybės prezidentas Antanas Smetona, ministerių, rašytojų, menininkų ir kitų žymių asmenų. Buvo dainuojamos senovės dainos, šokami šokiai, porinamos oracijos, grojami senoviškais instrumentais dzūkų šokiai ir t.t.(Jonas Miškinis, Manoji Dzūkija 65 p.). Merkinėje išgyvenau 9 metus. Ten gyvendamas buvau apdovanotas šiais garbės ženklais:

1. Lietuvos Nepriklausomybės medaliu;
2. Gedimino ordino bronzos medaliu;
3. Lietuvos ugniagesių III laipsnio garbės ženklu ir
4. Estijos ugniagesių sidabro medaliu.

Visus tuos garbės ženklus drauge su savo kitu turtu, kuris buvo lagaminuose, baigiantis II pasaul. karui, vokiečiai, pas kuriuos aš karo metu dirbau, bėgdami nuo amerikiečių fronto, pagrobė ir išsivežė nežinia kur.

Sugrįžus į Merkinėje pragyventas mano dienas noriu paminėti ir savo santykius su buvusiu mano kolega Vincu Rinkevičium, kuris buvo paskirtas Balbieriškio pašto viršininku man iš Balbieriškio išvykus į Merkinės paštą dirbti. Nepamenu gerai, iš kurio pašto jis buvo į Balbieriškį atkeltas. Jis kažkada buvo buvęs Merkinės pašto valdininkas ir buvo vedęs žmoną merkinietę Mačiulskaitę.

Kadangi aš buvau vedęs žmoną iš Gerulių k., Balbieriškio valsč. ir kas metai savo atostogas praleisdavau žmonos tėviškėje ir, žinoma, atostogaudamas aplankydavau ir Balbieriškio pašto viršininką kolegą Vincą Rinkevičių. Apsilankydavo ir jis su savo žmona pas mano uošvius man ten atostogaujant. O jis, atostogaudamas pas savo uošvius Merkinėje, atsilankydavo kartu su savo žmona ir pas mane. Per eilę metų taip ir susidraugavome vienas su kitu. Vėliau jis buvo iškeltas į Alytaus paštą valdininko pareigoms.

Vieną dieną, žiūriu, Vincas Rinkevičius atvažiuoja į Merkinės paštą revizijos daryti. Mat, Alytaus pašto viršininkas Mečys Daugvila tuo laiku jau sirguliavo, tai savo pareigas, kurios reikalavo kas metai padaryti revizijas tos apskrities ribose esančiose pašto įstaigose, atlikti pavedė savo įstaigos valdininkui V. Rinkevičiui. Rinkevičius pasinaudodamas tuo savo viršininko suteiktu leidimu, atvykęs į Merkinę ir man prisistatęs, kokiu reikalu atvyko, ėmėsi mano vedamą pašto įstaigą revizuoti.

Kadangi pas mane viskas tvarkingai buvo vedama ir užlaikoma, tai, nerasdamas jokios prieš mane priekabės, prirašė revizijos knygoje įvairių tariamų mano tarnybinių apsileidimų, negerovių, kaip tai pašto ženklų avansas netvarkingai užlaikomas — nevisi vertybės blankai juostelėmis surištĩ ir rasti 9 litai mažiau. Žyminių ženklų avansas irgi panašiai užlaikomas. Turto knygos pajamų dokumentai ne visi susiūti. Neišmokėtoms pašto perlaidoms antrieji kvietimai nelaiku adresatams išrašomi ir t.t. Ir tą viską jis įrašė į revizijos knygą, kurios išrašą turėjau nusiųsti Pašto v-bai. O "revizorius" turėjo savo nuomonę darytos revizijos Pašto v-bai pasiųsti atskirai.

(Bus daugiau)

BOSTONO ŽINIOS

DAR APIE JURAŠĄ

Rašėme apie laikraščio „The Boston Globe" sekmadienio laidoj tilpusį korespondento pasikalbėjimą su Jonu Jurašu, ryšium su jo statomu veikalu „The Suicide". O to paties laikraščio sausio 24 d. laidoj Arts and Films skyriuje parašyta gana ilga recenzija ir apie to veikalo premjerą Providence mieste, Rhode Island. Globe štavo narys Kevin Kelly rašo apie visą veikalą. Apie kai kuriuos aktorius yra ir gana kritiškas, bet Jonas Jurašas labai pagirtas. Tas puikus įvertinimas gal dar daugiau padės jam kopti į Amerikos teatrų, o gal net ir filmų scenas, nes pabaigoje recenzijos Kelly rašo, kad vaidinimas yra vienas geriausių veikalų.

LOS ANGELES OPERA BOSTONE

LB Bostono Kultūros klubo sausio mėnesio susirinkimas, kuris įvyko sausio 26 d. Tautinės s-gos namuose So. Bostone, buvo skirtas Los Angeles lietuvių pastatytai operai La Boheme.

Susirinkimą pradėjo klubo pirm. inž. Algirdas Zikas. Jis supažindino su operos pastatymu ir kai kuriais solistais. Operą režisavęs Žemaitaitis. Veik visi operos solistai yra ne lietuviai. Tik bene viena solistė Birutė Dabšienė ir keletas choristų. Orkestras, dirigentas ir visa kita yra ne lietuvių.

Pats operos pastatymas yra geras. Kai kurie solistai ypatingai geri, įskaitant ir solistę Birutę Dabšienę. Orkestras gal skaičiumi nėra labai gausus, bet savo dalį atliko gerai.

Kas įdomu, kad Los Angeles lietuviai mokėjo pritraukti amerikiečius solistus ir orkestrą bei chorą, kurie atliko visą operą. Š.m. sausio 13 d. jie pastatė ir operą „Traviatą".

Mes šią La Bohemą operą So. Bostone matėme televizijos ekrane. Taip ji buvo čia atvežta. Tai nauja televizijos technika, kuri užrekorduoja ir tada televizijos ekrane galima ją matyti ir girdėti.

Šios operos pasižiūrėti ir pasiklausyti prisirinko pulna Tautinės s-gos namų salė. O pasibaigus operos spektakliui, buvo kavutė ir laisvi pašnekesiai.

Šių metų LB Bostono Kultūros klubo valdybą sudaro: pirm. inž. Algirdas Zikas, vicepirm. Julius Špakevičius, Aloyzas Petronis ir Reda Simonaitienė.

MINKAI MINĖS VASARIO 16-ją

Steponas ir Valentina Minkai vasario 16 d. specialia programa nuo 6 iki 6:30 val. vak., radijo banga FM 101.7, anglų kalba minės Lietuvos nepriklausomybės šventę. Ši stotis yra trumpų bangų ir ne ta, kurioje jie turi sekmadeiniais programas.

PARENGIMAI

— Skautų Baltijos ir Žalgirio tuntų rengiama Kaziuko mugė kovo 2 d. Lietuvių Piliečių draugijos salėje So. Bostone.

—Tautinių šokių sambūrio vakaras su programa kovo 8 d. Lietuvių Piliečių d-jos salėje So. Bostone.

— Vasyliūnų sonatų vakaras kovo 9 d. 3 val. p.p. First and Second Church Bostone.

— Laisvės Varpo pavasarinis koncertas balandžio 13 d., per Atvelykį, Lietuvių Piliečių d-jos salėje So. Bostone.

— Motinos dienos minėjimas gegužės 4 d. 3 val. p.p. Tautinės s-gos namuose, 484 E. 4th gatvė, So .Bostone. Šia proga bus ir meno rankdarbių paroda. Rengia L.M.F. Bostono klubas.

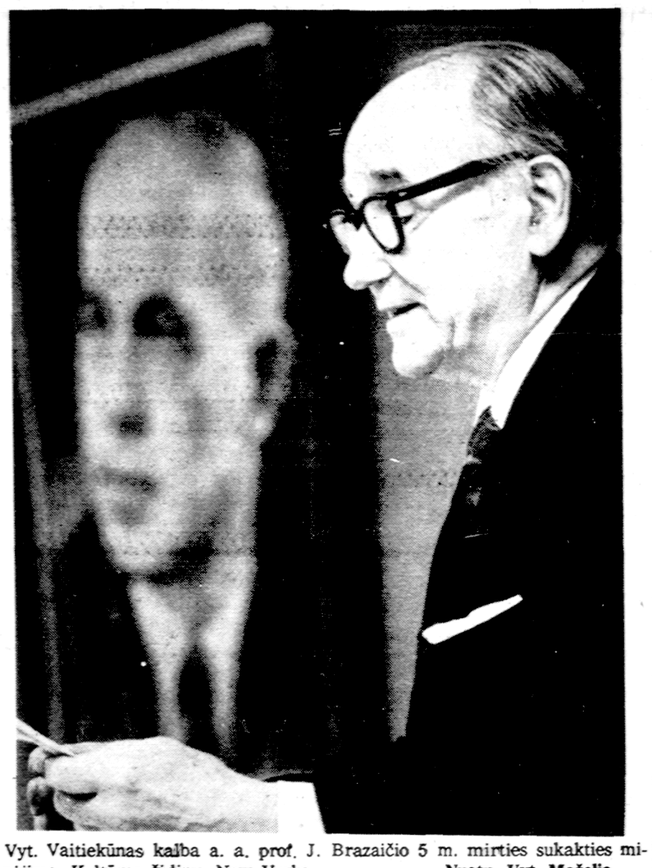

Vyt. Vaitiekūnas kalba a. a. prof. J. Brazaičio 5 m. mirties sukakties minėjime, Kultūros židiny, New Yorke. Nuotr. Vyt. Maželio

MŪSŲ KOLONIJOSE

Athol, Mass.

VASARIO 16-TOSIOS MINĖJIMAS

Kun. Steponaitis kartu su vyčių 10 kuopa vėl šįmet rengia Lietuvos nepriklausomybės minėjimą vasario 17 d. Šv. Pranciškaus parapijos bažnyčioje. Iškilmės prasidės iškilmingom šv. Mišiom 10:30 val. ryto. Po mišių pasakys pritaikytą pamokslą. Giedos Worcesterio Šv. Kazimiero vyrų choras, vad. muz. Zigmo Snarskio. Akompanuos Olga Keršytė. Programa prasidės 2 val. p. p. parapijos salėj. Pagrindinę kalbą pasakys Edvardas Mielius. Vyrų choras atliks programą, padainuos naujų dainų. Po to vyčiai visus pavaišins kavute. Kun. Steponaitis ir Vyčių kuopa kviečia visus gausiai atsilankyti ir prisidėti auka. **Koresp.**

Palm Beach, Fla.

BALFO METINIS SUSIRINKIMAS

Palm Beach Balfo skyriaus narių susirinkimas įvyko sausio 16 d. Aldonos ir Vito Biliūnų namuose.

Susirinkimą atidarė valdybos pirm. V. Biliūnas, pateikė darbotvarkę ir pakvietė susirinkimui pirmininkauti A. Rugį, sekr. J. Šalkauskienę. Pereito susirinkimo protokolą, surašytą N. Stepanauskienės, perskaitė dr. K. Giniotienė. Protokolas priimtas be pataisų. Skyriaus veiklos pranešimus padarė pirm. Biliūnas ir iždo. St. Slabokas. Iš pranešimų paaiškėjo, kad iš surengtos gegužinės gauta pelno 234 dol., vajaus metu aukų surinkta 330 dol., Balfo centrui pasiųsta 600 dol., iždo likutis 161 dol. Kontrolės komisijos aktą perskaitė J. Šalkauskienė, pareikšdama, kad iždo. Slaboko atskaitomybės knyga vedama gražiai, tvarkingai.

Valdyba pareiškė atsistatydinimą ir prašė siūlyti naujus kandidatus. Siūlomiems kandidatams atsisakius, susirinkimas vienbalsiai išrinko tą pačią valdybą: pirm. V Biliūną, sekr. dr. K. Giniotienę ir iždo. St. Slaboką. V. Mazoliauskas pareiškė, kad, jei būtų reikalingas, sutinka būti valdybos kandidatu. Kontrolės komisija sutiko pasilikti ta pat: J. Šalkauskienė, V. Gincas ir St. Pažėra. Pastarasis susirinkime nedalyvavo, bet manoma, kad ir jis sutiks dar vienus metus pabūti kontrolės komisijoj.

Susirinkimą baigus, Aldona Biliūnienė visus pavaišino kavute ir skaniais pyragaičiais.

REKOLEKCIJOS

Palm Beach Lietuvių bažnytinis komitetas rengia rekolekcijas, kurios įvyks vasario 29 ir kovo 1 ir 2 dienomis, 2 val. p. p., Šv. Povilo katalikų bažnyčioje. Rekolekcijas praves kun. dr. Vincas Andriuška. Prieš pamaldas bus klausoma išpažinčių.

Komitetas prašo visus lietuvius dalyvauti šiame priešvelykiniame susikaupime.

P. Mikšys

ĮVAIRENYBĖS

— **Harold Johnson,** Manchester mokyklos mokytojas, futbolo loterijoje laimėjęs 163,900 svarų sterlingų, pasakė: "Tikiuosi, kad iki mano amžiaus galo aš tuos pinigus kaip nors išleisiu . . ." Keletą mėnesių vėliau jis mirė nuo širdies priepuolio.

— **Raimundos Klivečka,** buvęs New Yorko garsiosios futbolo komandos Cosmos treneris, nugirstomis žiniomis iš šių pareigų pasitraukė.

— **Lina Kačiušytė,** 17-kos metų amžiaus vilnietė ir 200 mtr. krūtine pasaulio plaukimo meisterė, ilgoką laiką viešėjo Amerikoje, kur treniravosi ir dalyvavo eilėje rungtynių. Laimėjusi 200 mtr. krūtine Austin varžybose, kur dalyvavo Vokietijos, Australijos, Kanados ir Sov. Sąjungos plaukikai. 100 mtr. distancijoje buvo pralenkta garsiosios amerikietės T. Caulkins ir turėjo pasitenkinti antrąja vieta.

TUNDRŲ ĮVAIRUMAI

Tundra savo gamtovaizdžiais yra gan būdinga. Tačiau tundra nėra visai lygi — ją raižo granito kopos ir pasišiaušusios uolos. Tos granito formacijos labai senos kilmės, jos plyšta, byra, trupa, pavirsdamos smėlio graužu, ir pagaliau smėliu. Tarp susidariusių uolos gabalų dažnai tyrinėtojų užtinkama visai baltų laukų špato ir kvarco akmenų, Bet vis dėlto uolos nesudaro kalnuoto vaizdo, ir daugiausiai vyrauja lyguma. Tundrose nedaug esti augalų rūšių, bet jie vistiek sudaro savotišką vaizdą. Visų pirma, tai baltos minkštos samanos, kitur, ypač sausesnėse vietose daugybė kerpių. Šlapiose vietose auga viksvos, o ten kur prisirenka durpių, gausiai auga varnauogė ir pliurė. Šiedu augalai vienintėliai, kurie veda valgomus vaisius.

Tundros klimatas savotiškas. Ypatybė yra ta, kad čia oras dažnai staiga keičiasi. Pasak lankytojų, dažnai esti graži saulėta diena, bet tolumoj matyti nedideli tamsūs debesys. Greitai jie artėja ir netrukus uždengia saulę, po vienos ar keleto minučių ima taip snigti, kad aplinkui nieko nematyti. Bet vos sustoja snigti, vėl pasirodo saulė, ir sniegas ima tirpti. Kartais netikėtai užeina tirštas rūkas. Lyg baltu šydu apgaubdamas jūrą, tundros uolas. Tačiau netrukus pakyla vėjas, rūką išsklaido, ir vėl pasidaro šviesa. Staiga užėjus rūkui plačioje tundroje kartais galima paklysti, todėl reikia čionai nešioti su savim kompasą.

Pažymėtina, kad kaitros tundroje esti įkyresnės negu kur kitur, nes nuo didelio drėgnumo oras labai prisotintas vandens garų. Todėl prakaitas, išėjęs į odos paviršių, negaruoja, ir netrukus žmogus yra šlapias kaip iš vandens ištrauktas.

Mšk.

PAIEŠKOJIMAS

Ieškomas **DR. ANTANAS BUTKUS,** sūnus Antano, gyv. Nevadoje, JAV. Prašomas atsiliepti šiuo adresu:

J. Skvarčius, 3360 S. Emerald Ave. Chicago, IL 60616

VIZITINIŲ KORTELIŲ REIKALU

Vizitinių kortelių **naudojimas yra** gražus paprotys. **Biznieriai jas** plačiai naudoja. Bet **tinka ir visų** luomų atstovams **turėti gražias vizitines korteles.**

Kreipkitės į **"Draugo" administraciją visais panašiais reikalais. Būsite patenkinti mūsų patarnavimu.**

RADIO PROGRAMA

Seniausia Lietuvių Radio programa Naujoj Anglijoj iš Stoties WLYN, 1360 banga, veikia sekmadieniais nuo 1:00 iki 1:30 val. po pietų — perduodama vėliausių, pasaulinių žinių santrauką ir komentarai, muzika, dainos ir Magdutės pasaka. Šią programą veda Steponas ir Valentina Minkai. Biznio reikalais kreiptis į Baltic Florists — gėlių bei dovanų krautuvę, 502 E. Broadway, So. Boston, Mass. 02127. Telefonas 268-0489. Ten pat gaunamas dienraštis "Draugas" ir rasite didelį pasirinkimą lietuviškų knygų.

AUTOMOBILIŲ TAISYMAS

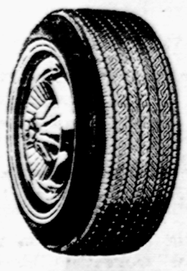

Padangos. Priekinių ratų reguliavimas ir balansavimas. Stabdžiai. Duslintuvai. Išmetamieji vamzdžiai ir kiti pataisymai. FIRESTONE TIRES. Wheel alignment and balancing. Brakes. Shock absorbers. Mufflers and pipes. Tune-ups. Lubrication. Change of oil and filters.

COUNTRY AUTO AND TIRE SERVICE
2423 West 59th Street — Tel. GR 6-7777

Veikia nuo 7:00 val. ryto iki 8:00 val. vakaro.
Šventadieniais uždaryta — Sav. MIKAS ČESAS
Šeštadieniais nuo 7:00 val. ryto iki 4 val. popiet.

CLASSIFIED GUIDE

REAL ESTATE

KOGI LAUKTI

Puikiausio mūro 22-jų metų bungalow. 2 miegami. Pušų sausas beismentas. Graži vonia ir ekstra tualetas. Centr. oru šildymas ir vėsinimas. Karpetai. 2 auto. garažas. Tuoj galite užimti. Marquette Parke. — **$52,500.**

Puikus mūrinis. Apie $10,000 pajamų. Moderniai patobulintas namas Marquette Parke. Kaina $67,500.

Švarus 2jų aukštų mūras. Apie $7,000 pajamų. Marquette Parke. Vertas $46,900.

Platus sklypas. Geroje vietoje investuoti ateičiai, ir kaina nuderėta.

Maloniai prašau kalbėti lietuviškai ar angliškai ir paduoti savo telefoną bei pavardę, kada jums patogu namus apžiūrėti.

Valdis Real Estate
2625 West 71st Street
Tel. 737-7200 ar 737-8534

MAKE AN OFFER!
Start now to build for your family's future with this 2 unit apt. bldg. in a convenient Marquette Pk. location. Asking $65,000.00.
JOYCE REALTORS — 349-8525

Lietuviškas restoranas su namu ir visais moderniais įrengimais — Marquette Parko centre. Lengvos pirkimo sąlygos. Labai geras biznis. Reta proga.

ŠIMAITIS REALTY
Insurance — Income Tax
Notary Public
2951 W. 63rd St., 436-7878
Tel. 839-1784 arba 839-5568

BUTŲ NUOMAVIMAS
Namų pirkimas — Pardavimas
Draudimai — Valdymas
INCOME TAX
Notariatas — Vertimai
BELL REALTY
J. BACEVIČIUS
6529 S. Kedzie Av. — 778-2233

BERWYN
Jokių problemų su mokyklomis! Plius geros pajamos. Savininkas gyv. vietoje. 5 butai, plius didelis mieg. kamb. Arti mokyklų, bažnyčių, susisiekimo ir krautuvių. Keramikos plytelės, spintelės virtuvėse, voniose. 3 maš. mūr. garažas. Gazu apšild.
Geras investavimas. Visą laiką išnuomotas. Kampinis mūr. namas, rezidencijų rajone. Ideali vieta šeimoms gyventi. Lai nuomininkai išmoka jūsų morgičių.
TEL — 484-2580

Parduodamas mūr. 5 kamb. namas Marquette Parke.
Dėl informacijos skambint iki 3:30 v. popiet tel. **436-9410.**

NEIGHBORHOOD REALTY GROUP U.S.A.
We'll help you make the right move.
JEI GALVOJATE
PIRKTI AR PARDUOTI,
nuomoti ar apdrausti savo nuosavybę Chicagoje ar bet kur Amerikoje, prašome skambinti ar užeiti į mūsų įstaigą. Mes visuomet pasiruošę jums patarnauti.
Mes priklausome MLS ir turime komputerį.
Virš 500-tai namų pasirinkimui
BUDRAITIS REALTY CO.
6600 S. Pulaski Road
Tel. — 767-0600
independently owned and operated.

PLATINKITE "DRAUGĄ".

IŠNUOMOJAMA — FOR RENT

Marquette Parke, prie 72nd ir S. Francisco Ave. išnuomojamas šviesus kambarys. Atskiras įėjimas. Vonia. **Tel. 778-1840.**

MISCELLANEOUS

SIUNTINIAI Į LIETUVĄ
ir kitus kraštus
NEDZINSKAS, 4059 Archer Ave.
Chicago, Ill. 60632, tel. 927-5980

10% — 20% — 30% pigiau mokėsit už apdraudą nuo ugnies ir automobilio pa mus.
FRANK ZAPOLIS
Telef. GA 4-8654
3208½ W. 95th Street

MOVING
ŠERĖNAS perkrausto baldus ir kitus daiktus. Ir iš toli miesto leidimai ir pilna apdrauda.
Tel. — WA 5-8063

Įvairių prekių pasirinkimas nebrangiai iš mūsų sandėlio.
COSMOS PARCELS EXPRESS
2501 W. 69 St., Chicago, Ill. 60629
SIUNTINIAI Į LIETUVĄ
Telef. — 925-2737
Vytautas Valantinas

A. VILIMAS
MOVING
Apdraustas perkraustymas
Įvairių atstumų
Tel. 376-1882 arba 376-5996

PLUMBING
Licensed, Bonded, Insured
Nauji darbai ir pataisymai. Virtuvės ir vonios kabinetai. Keramikos ir kt. plytelės. Glass blocks. Sinkos vamzdžiai išvalomi elektra. Į automatą galite kalbėti lietuviškai, palikite pavardę ir telefoną.
SERAPINAS — 636-2960

TELEVIZIJOS
Spalvotos ir paprastos. Radijai, Stereo ir Oro Vėsintuvai. Pardavimas ir Taisymas.
MIGLINAS TV
2346 W. 69th St., tel. 776-1486

VALOME
KILIMUS IR BALDUS
Plauname ir vaškuojame visų rūšių grindis.
BUBNYS — Tel. RE 7-5168

M. A. ŠIMKUS
INCOME TAX SERVICE
NOTARY PUBLIC
4259 So. Maplewood, tel. 254-7450
Taip pat daromi VERTIMAI, GIMINŲ iškvietimai, pildomi PILIETYBĖS PRAŠYMAI ir kitokie blankai.

REAL ESTATE

SAVININKAS parduoda geroj neužliejamoj vietoj mūr. namą. 2 mieg., Florida room kaip 3-čias mieg. Elektrinė plyta, šaldytuvas, skalbimo ir džiovinimo mašinos, 2 vėsintuvai. Garažas. Pompa savam vandeniui pievai. $37,600. Namas neturi paskolos. Rašyti: **A. Butkus, 5115 Burlington Ave. N., St. Petersburg, Fla. 33710. Tel. (813) 323-0724.**

PRIE GRAŽAUS EŽERO
Bass Lake, Indiana
Parduodamas ištisiems metams gyventi 6 kamb. namas su pilnu rūsiu. Židinys. Visi namų reikmenys (appliances). Centr. oro vėsinimas. 2 maš. garažas. 100 p. prie ežero x 300 p. sklypas. Plius 4 kamb. svečiams namukas arba išnuomavimui pajamoms už 200 dol. į sav. Kaina **$84,000.**
Skambint 219—772-5426

HELP WANTED VYRAI

SET UP MAN
EXPERIENCED SET UP MAN FOR SHEET METAL FABRICATION.
Ability to read blue print. Near north location with top company in its industry. Top salary, employee benefits and employee stock ownership plan.
Call BILL CONARD
549-3340

HELP WANTED — MOTERYS

CLERK-TYPIST
To $825.00 a month
45 w.p.m. qualifies
OPPORTUNITY PERSONNEL
220 S. State St. Room 606
Tel 427-7874

CLERK - TYPIST
Long established expanding steamship line has opening for bright, ambitious, hard working clerk typist. Must be willing to use dictaphone machine. Exellent opportunity for right person (advancement) salary open. For interview
Call: RAY WATSON 346-8360
An Equal Opportunity Employer M/F

GIRL FRIDAY
For office in Schiller Park. Must know German. Call
671-2825
to schedule appointment.

VYRAI IR MOTERYS

TAX PREPARERS
FULL OR PART TIME
Hourly wage, plus bonus plan. If interested call:
MR. GAETANO at 286-0989

DĖMESIO!

TRANSLATIONS NEEDED
From Lithuanian to English. Have some old letters and postcards from 1920 to 1940 era. Probably some German mixed with Lithuanian.
NORMAN GIBAT, BOX 1004, FOSTORIA, Ohio 44830 —
Phone 1—419—435-7252.

Snow Plowing
SNIEGĄ NUVALOME
Biznio įstaigom, Rezidencijom.
TEL. 458-9584

Z-M Construction Co.
INC.
Nauja statyba ir bet koks namų remontas.
Pasinaudokite žiemos sezonu Vidaus remontams.
BRONIUS MACIUKEVIČIUS
VYTENIS ŽYGAS
Skambint po 6 val. vak. 448-7871

ĮSIGYKITE DABAR

Prof. Dr. Br. Povilaitis
Žemės Ūkio Akademija
Tai trumpa istorija apie Žemės Ūkio Akademiją, vienintelę Lietuvos aukštąją žemės ūkio mokyklą, kuri buvo įkurta 1924 m.
Išleido Lietuvių Agronomų Sąjunga Chicagoje 1979 m. Spaudė Morkūno spaustuvė. Didelio formato. Kaina su persiuntimu $21.25. Illinois gyv. prideda $1.00 valstijos mokesčio.
Užsakymus siųsti:
DRAUGAS, 4545 W. 63rd St., Chicago, IL 60629

AUŠRA • AUŠRA
(1975-1977 • 1977-1978)
Redagavo JONAS DAINAUSKAS
Greta "L.K.B. Kronikos", rusų okupuotoje Lietuvoje eina, kad ir nereguliariai, periodinis leidinys AUŠRA, kuri informuoja apie kultūrinį ir politinį lietuvių genocidą.
AUŠROS I ir II tomai turi po 222 pusl. Išleido Akademinės Skautijos leidykla. Kaina kiekvienos knygos su persiuntimu $5.73. Užsakymus siųsti DRAUGO adresu. Ill. gyv. prideda 25 ct. valstijos mokesčių.

Kareivėlių šokis iš L. Balten parašyto vaidinimo "Kalėdų senelis važiuoja Lietuvon". Vaidinimas pastatytas Philadelphijoje, Vinco Krėvės lituanistinės mokyklos Eglutės metu. Nuotr. R. Stirbio

PHILADELPHIA IR APYLINKĖS

KALĖDŲ EGLUTĖ MOKYKLOJE

Lituanistinių mokyklų mokiniai labai nori vaidinti ir pasirodyti ne vien tik bendraamžių tarpe. Tačiau mokytojai susiduria su nuolatiniu rūpesčiu surasti tinkmus scenos vaizdelius, kurie atitiktų šių laikų vaiko aplinkai ir psichologijai.

Kai Vinco Krėvės mokykla Philadelphijoje susidūrė su šia problema ruošiantis Kalėdų eglutei, mokytoja Leonora Baltakienė —Balten pati nutarė problemą išspręsti parašydama vaidinimą "Kalėdų senelis važiuoja Lietuvon", kuris buvo suvaidintas 1979 m. gruodžio 2 d. Šv. Andriejaus parapijos salėje, stebint mokytojams, tėveliams ir seneliams.

Veikalo pirmą sceną pristatė pranešėjos Regina Krušinskaitė ir Lidija Zerr. Kalėdų senelis (Algimantas Česonis) ir Kalėdų Bobutė (Rima Pliuškonytė) su nykštukais (Kristina Balten, Monika Jovaišaitė ir Audra Rudytė) ruošiasi Kalėdom. Jų žaislų dirbtuvėje vis skamba telefonas. Užsakymai ateina iš visų pasaulio kraštų. Vieni nori kareivėlių (Tomas Dainora, Linas Surdėnas, Vytautas Viesulas, Jonas Stiklorius, Arūnas Gaver, Philip Gentlesk). Kiti prašo kiškučių ir pelyčių (Joseph Gentlesk, Raminta Rudytė, Taisa Stikloriūtė, Rimas Gaver). Dar kitas kraštas užsako saldainių (Robert Misiūnas, Alexis Washofsky, Verutė Jovaišaitė, Audrė Mironaitė, Darius Radžius, Gintaras Šnipas, Austė Viesulaitė). Ateina užsakymas atsiųsti lėlių (Alexis Mitten, Maria Gentlesk, Jūratė Gentlesk, Regina Gentlesk).Po kiekvieno telefonu gauto užsakymo įpinta šių žaislų šokiai. Vėl suskamba telefonas. Šį kartą skambinama iš Lietuvos, o Kalėdų bobutė nežino, kur ta Lietuva. Tik senelis prisimena kažkada labai senai ten buvęs. Lietuvos sienas dabar saugo rusai. Kaip jie pravažiuos? Nutariama Kalėdų senelį aprengti kaip "draugą" Brežnevą ir taip apgauti okupanto sargybinius. Apsirengęs Brežnevu Kalėdų senelis ir jo briedžių (Teresė ir Regina Jacono) traukiamas vežimas pravažiuoja rusų sargybinius (Paulius Kazakauskas ir Eugenijus Sušinskas).

Pranešėjos pristato sekančią sceną, kuri vyksta vargingoje trobelėje Lietuvoje. Lietuvė senelė (Jolanda Česonytė) augina našlaičius (Dalia Mironaitė ir Gintaras Sušinskas), kurių tėveliai žuvo Sibire. Senelė pasakoja vaikučiams apie Kalėdas. Kūčių vakarą vaikučiai įdeda langan degančią žvakutę, ir, ją pastebėjęs, jų namus aplanko Kalėdų senelis.

Tenka pasidžiaugti, kad į vaidinimą buvo įtraukti beveik visi mokyklos mokiniai. Tai nuopelnas autorės ir režisorės Leonoros Balten. Jai talkino šokių mokytoja Laima Pauliukonytė-Cristian, paruošusi visus žaislų šokius. Jos vyras Paul Christian tvarkė muziką ir garsiakalbius. Rūbus pasiuvo Giedrė Šnipienė talkinama L. Balten ir L. Christian. Dainas ir kalėdines giesmes paruošė Ona Pliuškonienė. Tėvų komitetas lietuviškais papuošalais papuošė didelę eglę, vaišino mokinius ir jų svečius, pakvietė Kalėdų senelį (Antaną Krušinską)ir jam padėjo parūpinti dovanas.

Šiais mokslo metais tėvų komitetui vadovauja Aušra Zerr, jai talkinant Vytautui Sušinskui, Danutei Jovaišienei, Brigitai Mitten ir Esterai Washofsky. Mokyklos vedėju yra Stasys Rudys. Su juo mokykloje mokytojauja Leonora Balten, Valdonė Gaver, Jūratė Gentlesk, Alė Maciūnienė, Giedrė Šnipienė, Marytė Sušinskienė, Danutė Surdėnienė, Jūra Viesulienė ir kun. Kajetonas Sakalauskas. Darželyje talkina Danutė Rukšytė ir Dana Surdėnaitė. Dažnai padeda dr. Romas Šnipas. Iki Naujųjų Metų su aukščiausiu skyriumi dirbo dr. Jonas Stiklorius. Tautinius šokius moko Laima Christian, o dainavimą – Ona Pliuškonienė. Mokyklą globoja ir jai patalpas duoda Šv. Andiejaus parapijos klebonas kun. Jurgis Degutis.

Mokyklą išlaiko mokinių tėvai, visuomenei ją remiant per JAV LB Philadelphijos ir Pietinės New Jersey apylinkes ir vietos organizacijas.

T. Gečienė

LIETUVIAI FLORIDOJE

Miami, Florida

VASARIO 16-TOS MINĖJIMAS

Miami Altos skyriaus ruošiamas Vasario 16-os minėjimas įvyks Lietuvių klube vasario 17 d., 2 val. p. p.

Invokaciją skaitys kun. Vincas Andriuška, Amerikos ir Lietuvos himnus giedos operos solistė Antanina Dambrauskaitė. Dienos tema kalbės Vytautas Semaška, anglų kalba — daugelį metų Miami kongresmanas ir Amerikos delegacijos pirmininkas Madrido konferencijai Dante B. Fascell. Meninėje dalyje pritariant gitaromis dainuos jaunuolės iš Detroito Regina ir Kristina Butkūnaitės. Minėjimą praves vietos Altos pirmininkas Antanas Varnas.

Altos skyrius kviečia visus lietuvius gausiai dalyvauti ir savo duosnia auka paremti tėvynės laisvinimo darbus. Moterys prašomos dėvėti tautinius rūbus. K. K.

LAIŠKAI "DRAUGUI"

FAKTUS PATIKSLINANT

Sausio 19 d. "Draugo" laidoje tilpo Gražinos Krivickienės aprašymas, liečiąs Baltuosiuose rūmuose vykusį prez. J. Carterio pranešimą jaunimo pagelbinio išmokslinimo ir paruošimo darbui klausimais. Minint dalyvavusius lietuvius, straipsnio autorė pilnai neišryškino, kuriuo pagrindu minėti asmenys buvo parinkti ir kiek klystelėjo pareigų priskyrime. Tebūna leista tad faktus patikslinti, jokiu būdu nesiekiant autorės straipsnio sumenkinti.

Į minėtą Baltųjų rūmų konferenciją buvo kviečiami Amerikos jaunimo ir darbdavių atstovai. Baltųjų rūmų štabo narys kreipėsi į prez. J. Carterio rinkiminėje kampanijoje besidarbuojantį JAV LB Visuomeninių reikalų tarybos narį Rimą Česonį ir paprašė jį rekomenduoti eilę sėkmingų lietuvių darbdavių ir veiklių jaunuolių. Tai R. Česonis ir įvykdė. Galutinę pasiūlytųjų atranką atliko Baltųjų rūmų pareigūnai, pakviesdami "Continental Electric" kompanijos savininką — prezidentą Kęstutį Pliuškonį ir Amerikos Liet. Jaunimo sąjungos darbuotojus Viktutę Lenkauskaitę ir Rimantą Stirbį. R. Stirbys, o ne K. Pliuškonis, yra JAV LB leidžiamo mėnraščio "Bridges" vyriausias redaktorius.

Alg. Gečys

— Pradedant 1956 metais, štai kurie žaidėjai buvo išrinkti geriausiais Europos futbolininkais 1956 — Sir Stanley Matthews (Anglija/FC Blackpool); 1957 — Alfredo di Stefano (Ispanija/Real Madrid); 1958 — Raymond Kopa (Prancūzija/Real Madrid); 1959 — Alfredo di Stefano (Ispanija/Real Madrid); 1960 — Luis Suarez (Ispanija/FC Barcelona); 1961 — Omar Sivori (Italija/Juventus Torino); 1962 — Josef Masopust (Čekoslovakija/Dukla/Praga); 1963 — Lev Jašin (SSSR/Dynamo Maskva); 1964 — Denis Law (Škotija/Manchester United); 1965 — Eusebio (Portugalija/Benefica Lissabona); 1966 — Robert Bobby Charlton (Anglija/Manchester United); 1967 — Florian Albert (Vengrija/Ferenčvaros Budapeštas); 1968 — George Best (Šiaurės Airija/Manchester United): 1969 — Gianni Rivera (Italija/A. C. Milano); 1970 — Gerd Mueller (Vak. Vokietija/FC Bayern); 1971 — Johan Cruyff (Olandija/Ajax Amsterdam); 1972 — Franz Beckenbauer (Vak. Vokietija/FC Bayern). 1973 — Johan Cruyff (Olandija/FC Barcenola); 1974 — Johan Cruyff (Olandija/FC Barcelona); 1975 — Oleg Blochin (SSSR/Dynamo Kiev); 1976 — Franz Beckenbauer (Vak. Vokietija/FC Bayern); 1977 — Allan Simonsen (Danija/Borussia Moenchengladbach); 1978 — Kevin Keegan (Anglija / Hamburgo SV); 1979 — Kevin Keegan (Anglija/Hamburgo SV).

— Brazilų futbolo žvaigždė Zinco, vadinamas "Baltasis Pele", laimingas, kad vėl gali žaisti savo Rio mieste. Jis trumpą laiką žaidė Meksikoje, bet ten nebuvo patenkintas. Zinco turėjo labai viliojančių pasiūlymų žaisti už Europos klubus, bet jų nepriėmė, nes geriau nori žaisti futbolą savo Rio mieste.

A. A.

JONAS P. GUDELIS

Gyveno Elmhurst, Illinois.

Mirė vasario 5 d., 1980 m., sulaukęs 71 m. amžiaus.

Gimė Lietuvoje, Amerikoje išgyveno 31 m.

Pasiliko dideliame nuliūdime žmona Angelė, sūnus Vytautas, ir kiti giminės, draugai ir pažįstami.

Kūnas bus pašarvotas ketvirtadienį, 3 val. p. p. Mažeikos - Evans koplyčioje, 6845 S. Western Avenue.

Laidotuvės įvyks penktadienį, vasario 8 d. Iš koplyčios 9:30 val. ryto bus atlydėtas į Švč. M. Marijos Gimimo parapijos bažnyčią, kurioje įvyks gedulingos pamaldos už velionies sielą. Po pamaldų bus nulydėtas į Šv. Kazimiero lietuvių kapines.

Nuoširdžiai kviečiame visus: gimines, draugus ir pažįstamus dalyvauti šiose laidotuvėse.

Nuliūdę: *žmona ir sūnus.*

Laidot. direkt. Jonas Evans Jr. ir Stasys Evans — Tel. 737-8600.

A. † A. DR. KAZIUI ALMINUI

mirus,

žmonai LIUDAI, SŪNUMS ir DUKTERIAI reiškiame nuoširdžią užuojautą.

Vanda ir Mečys Balučiai

Stasė ir Julius Balučiai

Pranešame draugams ir pažįstamiems, kad 1980 m. vasario 5 dieną mirė mūsų mylimas vyras, tėvas ir senelis

A. † A.

VLADAS TAMAŠAUSKAS

Gimė Lietuvoje, Tauragės mieste. Gyveno Waukegan, Ill.

Liko žmona Stasė (Kasputytė), sūnūs Algimantas ir Rimvydas su žmona Peggy, duktė Laima, žentas Mike, anūkė Viktorija Ona, Lietuvoje seserys Zosė, Stasė ir Bronė, ir brolis Pranas Australijoje.

Kūnas bus pašarvotas Petroshius Memorial Funeral Home, 10-ta ir Sheridan Road, North Chicago, Illinois.

Laidotuvės įvyks ketvirtadienį, vasario 7 d. Iš koplyčios 10 val. ryto bus atlydėtas į Šv. Baltramiejaus parapijos bažnyčią, 8-ta ir Lincoln, Waukegan, kurioje įvyks gedulingos pamaldos. Po pamaldų bus nulydėtas į Ascension kapines, Libertyville, Illinois.

Liūdinti ŠEIMA

Petroshius Memorial Funeral Home — Tel. 312—473-3966.

A. † A. DR. KAZIUI ALMENUI

mirus,

reiškiame gilią užuojautą jo sūnui dr. KAZIUI bei kitiems artimiesiems ir kartu liūdime.

Santara-Šviesa

Chicagos Skyrius

A. † A. JONUI KAREIVAI mirus,

žmonai BRIGITAI, DUKTERIMS ir broliui ANTANUI KAREIVAI reiškiame gilią užuojautą ir kartu liūdime.

EMA JAKUŠOVAS
IRENA IR KLEMAS JURGĖLAI SU ŠEIMA
VILIUS IR LAIMA JAKUŠOVAI SU ŠEIMA

EUDEIKIS

LAIDOTUVIŲ DIREKTORIAI

DOVYDAS P. GAIDAS ir GERALDAS F. DAIMID

TRYS MODERNIŠKOS KOPLYČIOS

4330-34 So. California Avenue
Telefonai LA 3-0440 ir LA 3-9852

4605-07 South Hermitage Avenue
Telefonas — YArds 7-1741-2

Mažeika & Evans

Laidotuvių Direktoriai

6845 SOUTH WESTERN AVE.

Trys Moderniškos Koplyčios
Mašinoms Vieta

Tel. 737-8600
Tel. 737-8601

PETKUS

MARQUETTE FUNERAL HOME

TĖVAS IR SŪNUS

2533 West 71 St., Chicago
1410 So. 50th Av., Cicero
Tel. 476-2345
AIKŠTĖ AUTOMOBILIAMS STATYTI

LAIDOTUVIŲ DIREKTORIAI

Lietuvių Laidotuvių Direktorių Asociacijos Nariai

PHILLIPS - LABANAUSKAS
3307 SO. LITUANICA AVE. Tel. YArds 7-3401

STEPONAS C. LACK (LACKAWICZ) ir SŪNŪS
2314 W. 23rd PLACE Tel. VIrginia 7-6672
2424 W. 69th STREET Tel. REpublic 7-1213
11029 Southwest Highway, Palos Hills, Ill. Tel. 974-4410

PETRAS BIELIŪNAS
4348 SO. CALIFORNIA AVE. Tel. LAfayette 3-3572

JURGIS F. RUDMIN
3319 SO. LITUANICA AVE. Tel. YArds 7-1138-39

POVILAS J. RIDIKAS
3354 SO. HALSTED STREET Tel. YArds 7-1911

VASAITIS - BUTKUS
1446 So. 50th Ave., CICERO, ILL. Tel. OLympic 2-1003

LITHUANIAN NATIONAL COSTUMES

ANTANAS and ANASTASIA TAMOŠAITIS

Published by Lithuanian Folk Art Institute, Toronto, Canada, 1979

Veikalas didelio, liuksusinio formato, 258 psl., gausiai iliustruotas nuotraukomis, istoriniais ir šiaip piešiniais, gera dalis iliustracinės medžiagos spalvota. Knyga rimta mokslinė studija. Taip pat graži, vertinga dovana bent kokia proga.

Knygos kaina su persiuntimu — $27.50

Užsakymus siųsti:

DRAUGAS, 4545 W. 63rd St., Chicago, IL 60629

Illinois gyventojai dar prideda $1.56 valstijos mokesčio.

GRAŽIAUSIEMS JOSŲ KNYGYNAMS

LIETUVIŠKI IR ANGLIŠKI ŽODYNAI

V. Pėteraičio
Lietuviškai - angliškas žodynas

A. Baravyko
Angliškai - lietuviškas žodynas

Šie du žodynai yra naujai perspausdinti didesnėmis raidėmis, didelio formato (9 x 6 colių), 580 ir 590 puslapių, labai lengvai skaitomos raidės ant ryškiai balto popieriaus, su stipriais kietais viršeliais.

Tikrai graži dovana jaunom lietuviškoms ar maišytoms šeimos. Kiekvienas lietuviškas knygynas turėtų didžiuotis šiais tomais.

Atskiri tomai po $10.00; abu tomai tik $18.00 (paštas ir persiuntimas $1.25 už tomą ir pridedami mokesčiai Illinois valstybės pirkėjams).

DRAUGO KNYGYNAS
4545 W. 63rd Street
Chicago, Ill. 60629

APLINK MUS

× **Lietuvos laisvės kovų muziejus,** vedamas V. Diminskio, vasario 15 d. 7:30 val. vak. Čiurlionio galerijoj atidaro nuotraukų, vaizduojančių laisvės kovas, parodą. Kartu bus ir gausus Lietuvos partizanų kovų skyrius, kuriam medžiagą paskolino Br. Kviklys. Parodą atidarys Ramovės skyr. pirm. J. Gaižutis, paskaitą skaitys teisin. Jonas Dainauskas. Sesės birutininkės parodys filmą iš Lietuvos kariuomenės gyvenimo. Bus ir kavutė. Visi kviečiami atsilankyti.

× **Aktorė Eglė Vilutienė** atostogas leidžia Daytona Beach, Fl. Apsistojusi pas Viktoriją ir Adolfą Andriulius netoli Atlanto. Chicagon numato sugrįžti apie vasario 16 d. Gaila, kad atostogautojams oro sąlygos šiuo metu nėra palankios — vėsoka, nors šiltesnėmis dienomis drąsesnieji nardo Atlanto bandose.

× **Cicero LB apylinkės valdyba,** kurios pirmininku yra Kostas Aras ir iždininku Raimundas J. Rimkus, iš savo rudenį rengto vakaro likusio pelno Lietuvių operai ryšium su šio sezono naujais pastatymais, atsiuntė 100 dol. auką.

× **Kun. J. Stankevičius,** Cicero Šv. Antano parapijos klebonas, vasario 9 d. 12 val. dalyvaus ir kalbės Lietuvos tautinės vėliavos pakėlimo iškilmėje prie Cicero miesto valdybos, Vasario 16-tos minėjimo proga. Pamaldos bus Šv. Antano bažnyčioje sekmadienį, vasario 10 d., 10:30 v. Tuojau po pamaldų, parapijos salėje įvyks akademinė dalis. Kalbės kongr. Henry Hyde ir S. Surantas iš Rockfordo. Minėjimą ruošia Cicero Altos skyrius. Moterys kviečiamos minėjime dalyvauti su tautiniais drabužiais.

× **Seselė Josephine (Bukšaitė)** iš Pittsburgo, Pa., mums rašo: "Jaučiu, kad viena svarbiausių mūsų pareigų išeivijoje yra išlaikyti savo tvirtą ir grynai lietuvišką spaudą. Džiaugiuosi, kad yra žmonių, kurie įsipareigoję dirba redakcijose. Skaitytojų pareiga padėti nugalėti infliacinius rūpesčius. Vasario 16 proga siunčiu kuklią auką. Linkiu, kad Draugas, tautų Kūrėjo globoje, dar ilgai išliktų mūsų religinio ir tautinio gyvenimo švyturys". Už viską dėkojame.

× **Juozas Leiberis,** New Britain, Conn., aukojo 10 dolerių. Dėkojame.

× **Ona Mekišienė,** Los Angeles, Calif., atsiuntė Garbės prenumeratos mokestį. Nuoširdžiai dėkojame.

× **Gražina ir Lee D. Herzogai,** Palos Verdes Estates, Cal., padėkojo už šventines korteles ir atsiuntė 10 dolerių auką. Labai ačiū.

× **Juozas Šulaitis,** La Grange Park, Ill., nuoširdžiu laiškeliu padėkojo už "Draugo" kalendorių ir aukojo 10 dolerių. Esame dėkingi.

× **Juozas Žvynys,** turintis didelę praktiką **Income Tax** pildyme, kiekvienam besikreipiančiam užpildys **Income Tax** tiksliai, nepraleisdamas nei vienos įstatymais leistos lengvatos. Kreiptis kiekvieną dėną adr.: **7259 S. Francisco Ave., Chicago, arba tel. 476 7867.** (pr.)

× **Dr. Lina Kriaučiūnaitė** ir dr. Steve Tarp, gyv. Frankfurt, 1Il., sausio 29 d. susilaukė sūnaus, kuriam davė Stepo Kazio vardus. Motina stiprėja Ingalls Memorial ligoninėje, Harvey, Ill. Jos tėveliai Eugenija ir inž. Kazys Kriaučiūnai džiaugiasi tapę seneliais.

× **Pianistas Andrius Kuprevičius** atvyksta į Chicagą vasario 8 d., penktadienį, 7:30 v. v. dalyvaus Jaunimo centro kavinėje rengiamose jo plokštelės sutiktuvėse. Rengia Margutis, plokštelė gaunama "Drauge".

× **A. Jasčemskas,** Rockford, Ill., atnaujino prenumeratą, užsisakė plokštelių ir pridėjo 10 dolerių auką. Už viską dėkojame.

× **Prof. dr. Ramūnas Kondratas,** nuolat gyvenąs ir dirbąs Springfelde, Virginijos valstijoje, pereitą savaitgalį buvo į Chicagą atvykęs, rinko medžiagą savo mokslo darbams, lankė pažįstamus. Užsukęs į "Draugą", kalbėjosi su dienraščio vadovais, susipažino su spaudos darbais, nusipirko knygų už keliasdešimt dolerių.

× **Birutės Briedienės** pasveikinti su vardinėmis sekmadienį buvo suvažiavę M. ir A. Rudžiai, S. ir D. Adomaičiai, rašytojas J. Jankus su žmona, dr. J. Jakševičienė, St. Semėnienė, M. Kripkauskienė, kun. J. Prunskis. Visi buvo vaišingai priimti. Svečiai dar turėjo progos pasigėrėti J. Briedžio skaidrėmis iš Havajų ir kitų vietų.

× **Kazys Černiauskas,** čikagiškis, atnaujindamas prenumeratą atsiuntė ir 10 dolerių auką. Labai ačiū.

× **A. Nagys,** lemontiškis, padėkojo už kalendorių ir aukojo 10 dolerių. Maloniai dėkojame.

× **Stasys ir Ona Piežai,** šiuo metu gyveną Sun City, Arizonoje, atsiuntė "Draugo" darbuotojams sveikinimus ir auką. Ačiū.

× **Pranė Ivanauskienė** kartu su savo dukra ir žentu Elenos ir Alfonso Aleknų šeima ir sūnum laivyno kpt. Albertu Ivanausku-Evans dvi savaites keliavo po Floridą. Aplankė St. Augustine, Daytona Beach, Ft. Lauderdale, Miami, St. Petersburg. Aplankė Daytona Beach atostogaujančią savo brolio J. ir Veronikose Janušaičių šeimą ir čia atšventė savo žento Alfonso 70-tąjį gimtadienį. Ji yra apvažinėjusi didelę pasaulio dalį, bet Floridą pamatė pirmą kartą.

IŠ ARTI IR TOLI

J. A. VALSTYBESE

— **Vincas Rastenis** sausio 16 sulaukė 75 metų amžiaus. Lietuvoje 1931-35 buvo Tautininkų Sąjungos generaliniu sekretoriumi, vėliau Lietuvos Aido, Vakarų dienraščių redaktoriumi. Bolševikų okupacijos laikais buvo patekęs į kalėjimą, kalintas Vilniuje ir Maskvoje. Karo metai išbloškė iš tėvynės, per Vokietiją, per Paryžių atvyko į Ameriką. 1948-51 redagavo "Dirvą". Šiuo metu pirmininkauja suorganizuotai PLB leidinių komisijai.

— **Dr. Kazys Ambrozaitis** iš Indianos kartu su žmona Maryte sausio pabaigoje atvyko į Los Angeles ir Havajuose vykstančią medicinos specialistų konferenciją. Ta pačia proga Los Angeles vykstančiose politinėse studijose padarė pranešimą apie Lietuvių Bendruomenės veiklą Lietuvos laisvinimo srityje.

— **Antanas Gailiušis,** ilgametis PLB valdybos narys, vėliau kelias kadencijas reikalų vedėjas ir sekretorius JAV LB krašto valdyboje Philadelphijoje, priėmė kvietimą būti JAV LB Visuomeninių reikalų tarybos reikalų vedėju.

× **Živilė Numgaudaitė ir Aleksas Šilgalis** vasario 2 d. sukūrė šeimą. Ž. Numgaudaitė yra visiems labai gerai pažįstama aktorė ir režiserė, dirbanti dramos pastatymuose kaip mokytoja Marijos aukšt. mokykloje ir režisuodama lietuviškus renginius, net operos pastatymus. Jaunoji šeima povestuvinei kelionei išvyko į Bahamas.

× **Aukų "Draugui"** atsiuntė: po 6 dol. — S. Jasutis, Antanas Kizis; 5 dol. — Fr. Barton. Visiems maloniai dėkojame.

CHICAGOS ŽINIOS

MOKYTOJAI STREIKUOJA

Visi 48,300 mokyklų tarnautojų iš Chicago miesto Švietimo tarybos gavo čekius už praeitą laiką. Tačiau mokytojai sekmadienį nubalsavo streikuoti, protestuodami prieš mokyklų biudžeto siaurinimą ir numatomą dalies mokytojų atleidimą.

7.1% BEDARBIŲ

Illinois valstijoje bedarbių skaičius pakilo iki 7.1%—aukščiausias visų 5 paskutinių metų.

GODUNOVAS Į CHICAGĄ

Atsimetęs nuo Maskvos baleto šokėjas Aleksandras Godunovas su New Yorko American baleto teatru dalyvaus Chicagoje vasario 11 d. Jis atsisakė grįžti į Maskvą tik praeitą vasarą.

SAUGANTIS SLOGŲ

Chicagos universiteto medicinos centro gydytojai primena, kad nuo paprastų slogų ar influensos neturima tikrų vaistų, bet yra priemonių kovoti prieš tą ligą. Patariama naudotis nakties poilsiu, o jaučiantis pavargus — ir dieną prigulti. Bute ir darbovietėje turi būti pakankamai drėgmės. Sunkiai kosint, padeda per 10 minučių 3-4 kartus dienoj alsuoti karštus ar vėsius vandens garus. Vieną ar dvi aspirino tabletės gali sumažinti karštį ir skausmus.

UGNIAGESIAI TARNYBOJ

Sumažėjo ugniagesių streiko pavojus Chicagoje. Toliau tęsiamos derybos dėl naujos sutarties. Ugniagesiai nori išsiderėti, kad, kas jau bus sutarta, to neturėtų pakeisti nė planuojamas arbitražas. Chicagoje yra 4,300 ugniagesių.

ISTORINIS PAMINKLAS

Švč. Širdies bažnyčia Chicagoje, kurią dėl išsikėlimo tos apylinkės katalikų arkivyskupija nori uždaryti, bet grupė gyventojų nori išsaugoti dabar ji vidaus reikalų departamento Heritage tarnybos paskelbta istoriniu paminklu. Bažnyčia yra 11652 So. Church St., Morgan Parke. Tačiau teisiniu atžvilgiu bažnyčia pilnai tebepriklauso arkivyskupijai.

Tėvynės ŽVAIGŽDUTĖ

Įsteigtas Lietuvių Mokytojų Sąjungos Chicagos skyriaus

Redaguoja J. Piačas. Medžiagą siųsti: 3206 W. 65th Place, Chicago, IL 60629

KONKURSAS

Tėvynės žvaigždutė vyresniems skelbia piešinių konkursą. Temos: 1) Partizano kapas lietuviškos gamtos aplinkoje. 2) Žuvusiems už Lietuvos laisvę paminklas. Galima piešti buvusį Lietuvoje, ar šiame krašte pastatytą. 3) Vaizdelis, primenąs kovas už Lietuvos laisvę.

Galite pasirinkti vieną iš šių temų, arba visas tris(tačiau vieno asmens bus premijuojamas tik vienas piešinys). Piešiniai piešiami ant balto — nelinuoto storesnio popieriaus juodu tušu, ne spalvotais dažais. Dydis įvairus, tik ne didesnis už sąsiuvinio lapą.

Amžius nuo 10 iki 15 metų. Labai gabūs piešime gali piešti ir jaunesni. Vyresnių pagalba negalima. Komisija lengvai atpažįsta savarankiškus darbus ir su kitų talka pieštus. Jaunesniems kita proga duosim pasireikšti. Piešinio antroje pusėje pasirašoma slapyvardžiu. Slapyvardis ir ant vokelio, kurio viduje turi būti tikras vardas, pavardė, adresas ir amžius. Amžių žymėti ir piešinio antroje pusėje.

Piešinius redaktoriaus adresu atsiųsti iki kovo 1 d. Ant voko, siunčiamo redaktoriui, nerašykite savo vardo ir adreso. Vokai su pavardėm bus atidaryti tada, kada komisija jau bus išsirinkusi premijoms paveikslus.

Premijos kuklios: I — 25 dol., II — 20 dol., III — 15, IV — 10 ir V — 5 dol. Jei dar liks kiek pinigų, bus skiriamos atskiros mažos premijos geresniems darbams. Premijuoti piešiniai ir kiti, geresni, bus spausdinami Tėvynės žvaigždutėje.

Šis pranešimas nebus kartojamas. Kas nori dalyvauti konkursuose, turi išsikirpti šį straipsnį. Jei kuriam iš jūsų bus kas nors neaišku, galite rašyti redaktoriaus adresu — paaiškinsiu.

Redaktorius

PONĖ VISAŽINIENĖ

Kodėl mokitoja nenori manę užkialtį i šiastas skirius, o visos mergaitės užkialti. Kad jimėksta mergaitės, o nemėksta bernukus! Mama pasakys Jonui Gustaičiui! **Až.**

Mielas Tu,

Labai aišku, kad Jūsų mokytoja yra senoviškų pažiūrų šalininkė ir nepajėgia įvertinti mokinių kūrybingumo. Pasitenkinkite tuo, kad ne tik Jūs ją antrus metus turėsite, bet ir ji Jus...

Su pilna užuojauta,
V. V.,
Bostono lit. mokyklos laikraštėlis, "Švilpukas".

KALĖDOS MŪSŲ ŠEIMOJE

Šiom Kalėdom mes važiavome į Torontą pas senelius. Kai mes nuvažiavome į Torontą, laukė seneliai. Toronte nebuvo sniego.

Kūčias valgėme pas dėdę Arūną. Buvo labai daug žmonių pas dėdę. Po kūčių mes tiesiai važiavome į Bernelių Mišias. Bažnyčia buvo pilna žmonių. Po mišių pradėjo snigti. Rytą atsikėlę, ėjome visi laukan žaisti. Šeštadienį mes atsisveikinome ir pradėjome kelionę į Ameriką. Namuose buvome septintą valandą.

Vytautas Tamulaitis,
III sk. K. Donelaičio lit. m-la.

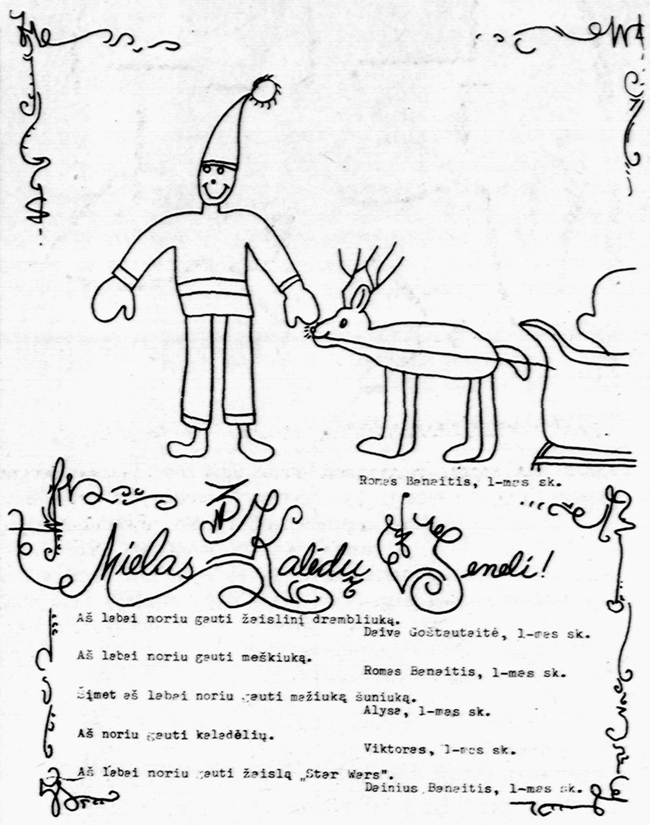

DAINAVA ŽIEMĄ

Aš buvau vasarą "Dainavoj". Aš norėjau pamatyti Dainavą žiemą. Man pasitaikė proga. Aš važiavau į Dainavą po Kalėdų. Aš nuvažiavau su Bankaičiais. Mes ten buvome apie 4½ val. Ten nebuvo sniego, bet šalta. Žmonių nedaug. Ten buvo žiemos kursai vyresniesiems. Ten ėjome pažuvauti. Mes nieko nepagavome. Kursuose dalyvavo labai daug jaunimo. Aš tenai susitikau kun. Ylą. Stovyklos komendantas buvo Saulius Čyvas. Aš daug pažinau žmonių. Gaila, kad mes ten trumpai buvome. Bet kelionė buvo labai įdomi.

Tauras Bublys,
Clevelando Šv. Kazimiero lit. m-los 8 sk. mok.

PARTIZANAI

Komunistai važiuoja per mišką pas lietuvių šeimą. Iššoko partizanai apginti jų šeimą ir tėvynę. Po keleto šūvių liko būrys negyvų partizanų su apiplyšusiais marškiniais, kraujuotais veidais ir su labai daug žaizdų.

Taip dažnai partizanai drąsiai gynė savo tėvynę. Partizanai visada buvo alkani ir silpni ir dažnai sirgo įvairiomis ligomis. Todėl komunistai dažnai laimėdavo prieš partizanus. Rusai kartais nešdavo tuos partizanus į miestą ir gatvėje jų kūnus pamesdavo. Jei kas nors sustodavo pasižiūrėti, ar pasimelsti, tai tuos žmones irgi uždarydavo į kalėjimą. Aš žinau, kad partizanai labai mylėjo savo kraštą, nes jie dažnai net gyvybę atidavė už jį.

Rūta Nakaitė,
Detroito "Žiburio" lit. m-los VI sk. mokinė, "Skambutis".

LIETUVIŲ TAUTOSAKA

— Jaunas medis linksta, senas — lūžta.

— Žalias linksta, saussas lūžta.

— Pagalinčiam (sveikam) — pievos, dirvos, negalinčiam — lazdos, trobos (krepšiai).

— Sveikas būdamas, ligą pakeli (nugali).

GALVOSŪKIŲ NR. 15

I Andrew Jackson, kuris nugalėjo anglus 1812 metų kare prie New Orleano tada, kai Europoje jau buvo pasirašyta taika.

II Sunkvežiminio vairuotojas nevažiavo sunkvežimiu, bet ėjo pėsčias.

V 1) Afrikoje.

2) Paul Revere iš Prancūzijos. Anksčiau jis vadinosi Apollo Rivoire.

3) Triukšmas.

4) "Smilles". Taip pirmos ir paskutinės raidės yra mylia.

JONAS MINELGA

ŽIEMA

Nuskrido gatvėm ledinės rogės,
Vežėjas kelią žinojo puikiai.
Sujudo žvirbliai ieškot pastogės,
Pusnyne klimpo sušalę zuikiai.

Sidabro bokštai aplink sumirgo...
Kai gatvė suko pro mūsų kiemą,
Girdėjom duslų prunkštimą žirgo,
Tai jis vežiojo pikčiurną žiemą.

Iš tolo matėm jos veidą rūstų,
Išskaitėm klastą ir piktą norą,
Kad šiaurės vėjai per dieną pūstų,
Kad gilios pusnys paslėptų tvorą.

Neturi šaltis vinių, nei kalto,
Žiūrėk, jis upėj stebuklus daro.
O jei bandysi išeit be palto —
Atgal į pirkią supykęs varo.

Mes pasiilgom laukų rasotų,
Kažkur už marių pavasarėlis.
O kad žiemužė nusišypsotų,
Gal, snaigėms krintant, pražystų gėlės?

GALVOSŪKIAI NR. 18

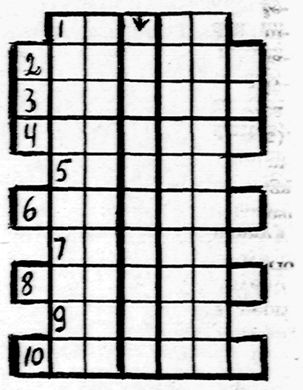

I

(Žiūrėkite brėžinį). **Skersai:** 1. Kapinėse yra palaidotų žmonių ———. 2. Mėnuo, kuriame yra švenčiama Lietuvos nepriklausomybės atkūrimo šventė. 3. Mergaitės vardas. 4. Kario ginklas (galininko linksnyje, vienaskaitos). 5. Virto, leidosi žemyn: 6. Vyrų plaukai, augą apie smakrą ir žandus (kilmininko linksnyje vienaskaitos). 7. Veikalas skirtas scenai (teatrui). 8. Labai vertingas dalykas. 9. Senovės romėnų medžialės deivė. 10. Šunies vardas, minimas J. Biliūno raštuose. **Žemyn:** Strėlė nurodytuose langeliuose — kovotojas, didvyris už Lietuvos laisvę. Už kiekvieną teisingą atsakymą gausite po vieną tašką.

II

(Žiūrėkite piešinį)). Nupieškite šį Vytį atskirame popieriuje, užbaikite, kas nebaigta ir nuspalvokite. Už gražiai atliktą darbą gausite 10 taškų. Kas nenuspalvos, tik 5 taškus.

III

Kai dviratininkas nuvažiavo du trečdaliu kelio, sprogo dviračio padanga. Likusį kelią jis ėjo pėsčias ir sugaišo dvigubai daugiau laiko, negu važiuodamas. Kiek kartu dviratininkas važiavo greičiau, negu ėjo?

(10 taškų)

IV

Brūkšnio vietoje įrašykite reikalingą žodį, kuris skaudėtų panašiai kaip 'vadinama".

"Kėdė kartais sostu vadinama, jei ją karalių ————".

(5 taškai)

V

Kiek maždaug akrų sudaro metrinį vienetą hektarą

(5 taškai)

Seniau žmonės nežinodavo kilometrų, kai kas klausdavo, kiek dar reikės eiti, sakydavo: "Dar du jaučio pabaubimai". (Lauksodis).