THE LIBRARY OF CONGRESS GRATIS
REFERENCE DEPARTMENT
SERIALS DIVISION
WASHINGTON, D.C. 20025 N

DRAUGAS

THE LITHUANIAN WORLD-WIDE DAILY

LAISVOJO PASAULIO LIETUVIŲ DIENRAŠTIS
4545 WEST 63rd STREET • CHICAGO, ILLINOIS 60629

TELEFONAS (312) 585-9500

Vol. LXXIV Kaina 25 c. PENKTADIENIS — FRIDAY, BALANDIS — APRIL 25, 1980 NR. 97

Iranas grasina ryšiais su Maskva

Pasirodė šūkiai: "Mirtis Khomeiniui!"

Teheranas. — Irano vyriausybė, atsiliepdama į Europos, Japonijos sankcijų paskelbimą, paskelbė apie planus praplėsti savo prekybos ryšius su komunistinėmis valstybėmis. Finansų ministeris paskelbė, kad su Rumunija susitarta tiekti rumunams daugiau naftos — 100,000 statinių per dieną. Balandžio 23 d. Iranas užmezgė diplomatinius ryšius su Pietiniu Jemenu. Vyriausybė leido sovietų transporto lėktuvams skristi į Pietų Jemeną per Irano teritoriją. Balandžio 22 d. pasirašytas svarbus protokolas su Sovietų Sąjunga, kuri pažadėjo padėti Iranui, jei Vakarų ekonominės sankcijos pasidarytų jam pavojingos. Sovietai pažadėjo praleisti prekes Iranui per savo teritoriją. Irano prekybos delegacijos šiuo metu lankosi Rytų Vokietijoje ir Čekoslovakijoje. Bulgarijos prekybos atstovai vieši Teherane. Iranas bandysiąs išplėsti savo ryšius su trečiojo pasaulio ir su socialistinėmis šalimis, kad taptų mažiau priklausomas nuo Vakarų, pasakė naftos ministeris Ali Akbar Moinfar. Kraštai, kurie išeis prieš mus, neteks savo ateinančioms kartoms svarbios naftos. Jie turėtų pagalvoti, ar jiems apsimoka klausyti Carterio ir patekti į Irano juodąjį sąrašą, pagrasino ministeris.

Irano radijas paskelbė, kad Rytų Vokietija pasirengusi bendradarbiauti, parūpinti įvairių prekių, ypač vaistų ir medicinos įrankių. Irano centrinio banko valdytojas Alireza Nobari pasakė Hamburge, kad Iranas išeis iš savo susirišimo su Vakarais ir su doleriais. Pasaulio rinkoje yra visko, ko Iranui reikia, nors jam ir tektų daugiau sumokėti, pasakė jis.

Po Teherano universiteto neramumų pasitraukė iš pareigų universiteto vadovybė, keturi asmenys, nes revoliucinės taryba paskelbti mokyklų pertvarkymo planai padaryti nepasitarus su vadovybe. Radikalai studentai susirinko prie ligoninės atsiimti žuvusių kūnų. Minioje pirmą kartą matėsi vėliavos su šūkiais "Mirtis Khomeiniui!" Užsienio korespondentams vyriausybė neprailgina vizų. Pirmi bus ištremti televizijų korespondentai ir stočių techninis personalas. Spėjama, kad iš Amerikos ilgiausiai liks United Press International agentūra, kuri turi mažai amerikiečių.

Stebėtojai mano, kad Irano skelbiami nauji prekybos ryšiai su komunistinėmis šalimis siekia pagąsdinti Vakarus, kad jie nesiimtų ekonominių sankcijų, nes jos pastūmės iraniečius į komunizmą. Europos sostinėse jau pasisakoma prieš bet kuriuos karinius veiksmus, nes jie nustatysią prieš Vakarus ne tik iraniečius, bet ir visus musulmonus. Tos pačios nuomonės esąs ir Japonijos premjeras Ohira, kuris už savaitės lankysis Washingtone.

Filmas sukėlė tarptautinę audrą

Londonas. — Britanijos užsienio reikalų ministerija patvirtino, kad Saudi Arabija paprašė išvažiuoti britų ambasadorių ir paskelbė, kad į Londoną neatvyks naujas Saudi Arabijos ambasadorius. Be to, Saudi vyriausybė svarsto, kokių griebtis priemonių prieš Britanijos biznio bendroves, paskelbė Riyado žinių agentūra.

Visa nesantaika prasidėjo balandžio 9 d., kada britų televizijoje buvo rodomas filmas "Death of a Princess". Filme rodomi tikri faktai, įvykę 1977 m. Saudi Arabijos princesė Mishaal, 19 metų amžiaus, įsimylėjusi į paprastą arabą, pabėgo su juo į Beirutą, nors jos šeima buvo parinkusi jai vyrą iš kilmingos šeimos, jos tolimą pusbrolį. Kada princesė grįžo į Saudi Arabiją, už papročių laužymą ji buvo nuteista mirti, o kartu ir jos mylimasis.

Saudi Arabijos spauda ir valdžios vyrai protestavo, kad filmas parodė arabus lyg barbarus, atsilikusius, necivilizuotus. Buvo grasinama ekonominėmis represijomis.

Britų vyriausybė aiškinosi, kad vyriausybė negali kontroliuoti nepriklausomos stoties programų, reiškė viltį, kad filmas nepagadins gerų santykių. Karališkoji šeima nenusileido ir britus nubaudė. Spauda skelbia, kad tas filmas "Princesės mirtis" bus Chicagoje rodomas 11-me kanale gegužės 12, 16 ir 17 dienomis. Aišku, kad Saudi Arabijos reakcija šį pramoginį filmą labai išgarsino.

Olimpinis boikotas

Washingtonas. — Federaliniame teisme pradėta byla, kurioje 19 amerikiečių sportininkų skundžia Olimpinį komitetą konstitucinių laisvių laužymu, nes jis nutarė nedalyvauti Maskvos olimpiadoje. Tarptautinis komitetas tardė JAV atstovus Robert Kane ir Don Miller dvi valandas, kodėl Amerika nedalyvaus žaidimuose. Tarptautinio komiteto pirm. lordas Killanin bandys susitikti su Brežnevu ir su prezidentu Carteriu ir gelbėti Maskvos olimpiadą.

Jau pranešta, kad Kanada nutarė boikotuoti žaidimus. Vakar paskelbta, kad Maskvon nevažiuos ir Kanados televizijos korespondentai. Kinija paskelbė, kad ji nesiųs savo sportininkų į Maskvą, boikotą paskelbė V. Vokietijos vyriausybė ir Japonijos olimpinis komitetas.

Sovietų ministeris Gromyko atvyko į Paryžių raginti Prancūziją, kad ji dalyvautų Maskvos žaidimuose. Manoma, kad Prancūzija šiuo klausimu jungsis su kitomis Europos šalimis ir derins savo sprendimą, ypač su Vakarų Vokietija.

Nikaragvos chunta pakrypo į Maskvą

Managva. — Nikaragva per 9 mėnesius buvo valdoma penkių asmenų chuntos, kurioje buvo surinkti diktatoriaus Somozos politiniai priešai, sandinistų sukilėlių vadai. Atrodė, kad Nikaragva eis nepriklausomu, demokratiniu keliu, tačiau komunistai šį mėnesį pradėjo valdančiųjų asmenų valymą. Iš penkių vyriausios tarybos narių pirmoji buvo priversta pasitraukti populiari moteris Violeta Barrios de Chamorro, liaudies vadinama "revoliucijos sąžinė". Šią savaitę, protestuodamas prieš varžymus ir spaudimą, pasitraukė kitas demokratinės Somozos opozicijos veikėjas Alfonso Robelo Callejas. Chuntoje liko atviri komunistai: Daniel Ortega Saavedra ir Moises Hassan Morales. Trečiasis, nors nesiskelbia esąs komunistas, bet visada juos remia — Sergio Ramirez Mercado.

Irano universitetuose, paskelbus islamo kultūrinę revoliuciją ir aukštesniųjų mokyklų pertvarkymą, įvyko daug kautynių tarp fanatiškų musulmonų ir prokomunistinių grupių. Nuotraukoje du studentai veda į ligoninę savo sužeistą draugą.

Rumunai nedalyvaus partijų pasitarime

Ceausescu jungiasi prie italų, jugoslavų, ispanų

Bukareštas. — Rumunijos oficiali žinių agentūra trečiadienį paskelbė, kad rumunų komunistų partijos centro komitetas pasiuntė raštą Lenkijos partijos centro komitetui, pranešdamas, kad Rumunija nedalyvaus Lenkijos ir Prancūzijos partijų kviečiamam Europos partijų suvažiavime Paryžiuje. "Agerpress" pranešė, kad Rumunijos rašte sakoma, jog laiko pasiruošti tokiam suvažiavimui per maža. Be to, jau kelios Europos komunistų partijos: Italijos, Jugoslavijos, Ispanijos atsisakė dalyvauti konferencijoje.

Kaip jau buvo rašyta, Prancūzijos partijos vadas ilgai ragino Italijos komunistų partiją dalyvauti Europos partijų suvažiavime. Jame buvo numatyta svarstyti Europos įtempimų mažinimą, nusiginklavimą ir taiką. Buvo aišku, kad ši konferencija turėjo pasisakyti už Sovietų Sąjungos politikos teisingumą ir paskelbti pritarimą jos invazijai Afganistane. Italijos partijos vadai yra pasmerkę sovietų žygį Afganistane. Jie atsisakė dalyvauti konferencijoje. Italų partijos vadas Berlingueras net pasakė prieš invaziją aštrią kalbą Europos parlamente. Po kelių pasimatymų su prancūzų partijos vadu Berlingueras išvyko su komunistų delegacija į Kiniją.

Rumunijos atsisakymas įsijungti į Maskvos remiamą partijų suvažiavimą komentatorių laikomas aštriu savo nepriklausomos politikos pabrėžimu ir Maskvos įžeidimu. Nors Rumunija priklauso Varšuvos paktui, ji ne kartą yra išėjusi prieš Maskvos liniją.

Įdomu, kad savo nepriklausomumą ir nesusirišimo su blokais liniją dar kartą pabrėžė ir Jugoslavijos vyriausybė, nors jos prezidentas Tito guli mirties patale. Paskutinieji gydytojų pranešimai sako, kad Tito gali mirti kiekvieną valandą. Jo gyvybė palaikoma įvairiomis mašinomis, svarbieji organai nustojo veikę, širdis vis silpnėja.

Gan svarbią vietą Jugoslavijos vadovybėje turi senas Tito draugas, užsienio reikalų patarėjas Milos Minic, 65 metų amžiaus. Oficialiai jis yra Jugoslavijos tarptautinių santykių federalinės tarybos pirmininkas. Neabejotina, kad Jugoslavijos atsisakymas dalyvauti Europos komunistų partijų konferencijoje ėjo pirmiausia per jo vadovaujamos tarybos rankas. Jis, kaip ir Tito, siekia Jugoslavijos nesusirišimo su blokais ir nepriklausomumo saugojimo. Dėl to Jugoslavija neįsijungė į Maskvos suorganizuotą Rytų Europos ekonominį bloką Comeconą, ji nedalyvauja kariniame Varšuvos pakte, o prezidentas Tito aktyviai veikė pasaulio nesusirišusių šalių bloke, kaip vienas to bloko sumanytojų ir įkūrėjų su Egipto Nasseriu ir Indijos Nehru. Jo užsienio ryšių tvarkytojas Milos Minic irgi turįs panašias politines idėjas. Jis jau nekartą kovojęs su Maskvos bandymais sunaikinti nesusirišusių bloką arba prijungti jį prie socialistinės stovyklos.

Andersonas bus trečias kandidatas

Washingtonas. — Illinois kongresmanas John Anderson vakar paskelbė, kad jis kandidatuoja į Amerikos prezidento vietą, kaip nepartinis, nepriklausomas kandidatas. Amerikiečiai, kuriems nepatinka abiejų didžiųjų partijų: respublikonų ir demokratų kandidatai, galės balsuoti už jį. Andersonas žadėjo sudaryti "vienybės" vyriausybę", kurioje būtų ir respublikonų ir demokratų politikai.

"Washington Post" paskelbti opinijos tyrimai parodė, kad, jei rinkimai būtų šią savaitę ir būtų trys kandidatai, prezidentas Carteris gautų 42 nuoš. visų balsų, Ronaldas Reaganas — 35 nuoš. ir Andersonas — 17 nuoš.

TRUMPAI IŠ VISUR

— Iš Liberijos diplomatiniai sluoksniai praneša, kad karinis tribunolas antradienį nuteisė mirties bausme tik keturis iš 13-kos teisiamųjų, o du net visai išteisino, tačiau revoliucinė taryba įsakė visus 13 sušaudyti, kas ir buvo padaryta.

— Graikijos parlamentas pradėjo rinkti prezidentą. Po ilgų svarstymų kandidatavo ir premjeras Caramanlis, tačiau negavo pakankamai balsų. Prezidentą išrinkti reiks iki gegužės 19 d.

— Airija atsiuntė į Libaną 300 naujų kareivių, kurie pakeis dalį Jungtinių Tautų taikos kariuomenėje tarnaujančių 700 airių. Jų Libane saugomą ruožą sustiprino ir Ganos kariuomenės daliniai.

— Meksikos vyriausybės sluoksniai praneša, kad iki 1982 metų Meksika padvigubins savo naftos gamybą iki 4 mil. statinių per dieną.

— Taivano spauda anksčiau kritikavo Ameriką, kad ji neužstojo Taivano, kai jį išmetė iš Tarptautinių Olimpinių žaidimų. Dabar, kada Amerika boikotuoja Maskvos olimpinius žaidimus, Taivano spauda reiškia pasitenkinimą, kad žaidimuose nedalyvaus "nei mes, nei jie".

— Ketveriems metams praėjus po valdžios perversmo, Argentinos prezidentė Isabel Martinez de Peron, 51 metų, Juano Perono našlė, tebelaikoma namų arešte San Vincente priemiestyje. Su ja gyvena ispanė tarnaitė Rosa. Peronienė gali priimti kai kuriuos draugus, savo advokatą ir kelis kunigus.

— Amerika ištrėmė du Libijos diplomatus, kurie kurstė Libijos studentus žudyti diktatoriaus Kadafio priešus Amerikoje.

Paskutinė Jugoslavijos prezidento Tito nuotrauka iš ligoninės, kurioje jis sunkiai serga nuo sausio mėn. vidurio. Nuotrauka daryta dar kovo mėn. Šiuo metu jis jau neatgaunąs samonės.

Europa pasmerkė Izraelio sodybas

Didėja antisemitizmo išpuoliai Europoje

Strasburgas. — Europos taryba, kurią sudaro 21 valstybės atstovai, trečiadienį paskelbė rezoliuciją, kurioje smerkia Izraelio statomas naujas sodybas arabų žemėse. Taryba reikalauja, kad Izraelis, kuris toje taryboje turi stebėtojo teises, pripažintų palestiniečiams apsisprendimo teisę. Rezoliucijoje, kuri neturi jokios vykdomosios galios, sakoma, jog taikos Viduriniuose Rytuose reikia ieškoti kompromisais ir Europos vyriausybės turi stengtis taiką įgyvendinti, nes Camp Davido sutartis lig šiol taikos pagrindų nepastatė. Ši rezoliucija laikoma moraliniu smūgiu Izraelio vyriausybei, nors taryba reikalauja, kad ir Palestinos Laisvinimo organizacija pripažintų žydams teisę turėti savo valstybę — Izraelį.

Izraelio premjeras Beginas buvo numatęs trečiadienį šaukti ministerių kabineto posėdį, kuriame turėjo būti paskelbta nauji teisiniai pagrindai žydų sodyboms okupuotose teritorijose. Prieš kabineto posėdį trys koalicijos ministeriai, priklausą demokratiniam frontui, pasisakė prieš posėdį ir grasino iš jo išeiti, jei bus svarstomas sodybų klausimas. Jų tarpe buvo ir vicepremjeras Yigael Yadin. Jam pritarė ir du iš keturių liberalų partijos ministerių. Begino valdančioji koalicija gali dėl sodybų klausimo subyrėti.

Izraelio ir viso pasaulio žydams rūpestį kelia antisemitizmo augimas Europoje. Romos žydų vyriausias rabinas neseniai pakeitė savo telefono numerį ir jo niekur neskelbia, nes jis kasdien gaudavo daug skambinimų ir grasinimų. Kada Varese, prie Milano, lošė Izraelio krepšinio komanda, tarp žiūrovų girdėjosi balsų, reikalaujančių "sukišti žydus į krosnį". Pernai Madride, Hitlerio gimtadienio proga, Ispanijos naujųjų fašistų organizacija sudegino žydų parduotuvę. Neramumų pasitaikė tą pačią dieną ir šiemet. Prieš žydus įvairių puolimų pasitaiko ir Britanijoje. Pernai žydų sinagogai Liverpulyje gaisrai padarė daug nuostolių. Antisemitinių incidentų pagausėjo ne tik Ispanijoje, Italijoje, bet ir Vakarų Vokietijoje, Britanijoje. Čia Londone žydų tarybos vicepirmininkas Martin Savitt pareiškė spaudai, kad anksčiau prieš žydus daugiausia išeidavę dešiniųjų radikalų grupės, o dabar pasirodė ir naujos jėgos — prokomunistinės, kairiosios jėgos, kurios simpatizuoja Palestinos Laisvinimo organizacijai ir radikaliesiems arabų kraštams, kaip Libijai, Sirijai. Šalia naujųjų nacių ir naujųjų fašistų, veikia ir radikalios arabų organizacijos, pasakė Savitt. Pernai kovo 3 d. Madride buvo nužudytas garsus ispanas advokatas. Jis žuvo todėl, kad buvo labai panašus į tame pačiame name gyvenusį Madrido žydų bendruomenės pirmininką Max Mazin.

Europos žydų vadai nurodo, kad antisemitizmas ypač paaugo ten, kur sumažėjo žydų gyventojų skaičius. Šiandien Prancūzijoje yra apie 700.000 žydų, Britanijoje — 400,000, Italijoje apie 40,000, Vakarų Vokietijoje ir V. Berlyne apie 30,000, Ispanijoje — 12,000. Palyginus su Šiaurinės Amerikos žydais, Europos bendruomenės yra silpnos, menkai organizuotos. Amerikoje ir Kanadoje yra apie penki milijonai žydų, apie 3 mil. Sovietų Sąjungoje ir apie 1.2 mil. Pietų Amerikoje. Visur žydams labai rūpi naujo antisemitizmo prasiveržimai. Prie jų augimo prisideda ir žydams nepalanki Sovietų Sąjungos propaganda ir vyriausybės linija.

Kanada parems sankcijas Iranui

Ottawa. — Kanados vyriausybė, paremdama JAV sankcijas Iranui, paprašė išvažiuoti Irano diplomatus ir palikti tik vieną. Po pasitarimų su valstybės sekretoriumi Cyrus Vance, Kanados užsienio reikalų ministeris MacGuigan pasmerkė Irano vyriausybę už tarptautinių įstatymų laužymą. Kanada nebeišduos iraniečiams studentams vizų, ragins biznio bendroves nesiderėti su Iranu dėl naujų biznio susitarimų, kol Iranas nepaleis kalinamų įkaitų. Ginklų ir jų dalių pardavimas Kanados jau anksčiau buvo suvaržytas.

Baltieji Rūmai išreiškė per spaudos sekretorių pasitenkinimą sąjungininkų paskelbtomis Iranui sankcijomis.

Japonijos premjeras, kuris lankys prezidentą Carterį balandžio 30 d., paskelbė, kad iš Japonijos ambasados Teherane atšaukiama visa eilė diplomatų, Irano ambasadoje Tokijo galės likti keturi iraniečiai. Japonų prekybos bendrovės turės susilaikyti nuo naujų įsipareigojimų Irane.

Plaukia kubiečiai

Miami. — Kubiečių pabėgėlių laivai ir laiveliai iš Floridos plaukia į Kubą ir ima ten išvažiuoti išleidžiamus kubiečius. Antradienį iš Mariel uosto, prie Havanos, su šrimpų gaudymo laivu išplaukė 217 kubiečių. Uoste laukia dar 20 Floridos kubiečių laivų, atvykusių paimti savo tautiečių.

KALENDORIUS

Balandžio 25 d.: Morkus Ev., Mela, Tolmantas, Žada.

Balandžio 26 d.: Kletas, Eksuperancija, Koributas, Vilūnė.

Saulė teka 4:57, leidžiasi 6:41.

ORAS

Apsiniaukę, su pragiedrėjimais, temperatūra dieną 55 l., naktį 40 l.

Sporto Apžvalga

Red. Vytautas Grybauskas, 4144 So. Maplewood, Chicago, IL 60632
Telefonas namuose 847-1729, darbe 269-7557

Mūsų iškilieji veidai

CHICAGA NEPAMIRŠTA A.A. JONO BAGDONO

Neseniai įvykusiame Chicagos Board of Education metiniame susirinkime vėl buvo paminėtas a.a. Jonas Bagdonas, vėl buvo iškelti jo atlikti darbai tiek socialinėje, tiek sportinėje srityje. Ir ne vien Chicagos mokykliniam jaunimui. Juk a.a. Jonas ne tik pats buvo puikus lengvaatletas, jis daug yra nuveikęs lietuviškojo sporto organizaciniame darbe, nepaprastai mylėjo jaunimą ir yra daug pastangų padėjęs, kad sportas ar fizinis auklėjimas rastų vietą ir lituanistinėse mokyklose. Pradžia buvo padaryta pereitais metais, kai įvyko pirmosios tarpmokyklinės varžybos. Ir jau yra žinoma, kad fizinis lavinimas vieniokioje ar kitokioje formoje numatytas įtraukti į mokyklinę programą.

Visa tai įvertindama ir geresniam a.a. Jono prisiminimui Chicagos Board of Education paskyrė dvi trofėjas tarpmokyklinių varžybų laimėtojams. Tokios varžybos tarp K. Donelaičio ir Chicaos Aukšt. lit. mokyklų įvyko pereitą šeštadienį Marquette Parko salėje.

Tinklinį žaidė mergaitės, ir čia K. Donelaičio mokykla pasirodė pranašesnė ir nesunkiai laimėjo 15—5 ir 15—6. Krepšinyje kova buvo žymiai aršesnė, ypač pirmajame kėlinyje, kuris baigėsi 12—11. Tačiau auntrajame K. Donelaičio mokyklos „vyrų" fizinis pranašumas po truputį užtikrino pergalę 31-22. Daugiausia taškų surinko A. Dirkis — 17, jam gerai talkininkavo A. Pabedinskas — 5, A. Kazlauskas — 9, o taip pat ir J. Eringis bei J. Prapuolenis. Aukštesniąją mokyklą atstovavo J. Kalvaitis — 8, P. Kalvaitis — 2, P. Remeikis — 2, V. Rekašius — 8, A. Narbutas — 2 ir L. Liubinskas, D. Narbutas, T. Glavinskas, E. Kaveckas ir A. Tijūnėlis.

Laimėtojams trofėjas įteikė pati a.a. Jono našlė Regina Bagdonienė.

G. NEŠUKAITYTĖ GRĮŽO IŠ ANGLIJOS

Kaip jau buvome rašę, Glorija Nešukaitytė, Toronto S.K. Vyčio stalo tenisininkė, kartu su Kanados rinktine gastroliavo Anglijoje ir dalyvavo visoje eilėje turnyrų. Kelių turnyrų pasekmes taip pat jau davėme.

O čia trys paskutiniai. Skotijos atvirose pirmenybėse ji pasiekė kvartfinalių, kur iškrito prieš Anglijos meisterę. Anglijos pirmenybėse ji pasirodė puikiai ir pasiekė finalą, laimėdama antrąją vietą. Pralaimėjo Anglijos trečiai geriausiai žaidėjai.

Paskutinį turnyrą Kento mieste ji baigė laimėjimu. Moterų dvejete, žaizdama su kita Kanados rinktinės žaidėja C. Johnson, ji laimėjo pirmą vietą.

Susumavus gastrolės buvo gana sėkmingos ir žadančios gerą ateitį.

SKIRTUMAS TARP RINKTINIŲ

Gyvenimo įvykių, o ypač sportinių, aprašymas privalo remtis teisinga ir tikslia informacija.

Neperseniausiai mūsų spaudoje kilo diskusijos dėl Čiurlionio krepšinio komandos, sustiprintos amerikeičių zonos žaidėjais broliais Norkais, Ošlapu ir Sventicku, pergalės prieš Paryžiaus rinktinę 1948 metais Vokietijoje. Nėra abejonės, kad tokia pergale visi didžiavosi ir dėl jos, kaipo tokios, niekada nebuvo mažiausios abejonės.

Tačiau yra didžiulis skirtumas tarp Paryžiaus rinktinės ir olimpinės, visos Prancūzijos rinktinės, kurį kaip tik tuo metu buvo grįžusi iš Londono olimpiados su sidabro medaliu. Štai faktai, kurie rodo, kad laimėjimas buvo prieš Paryžiaus, o ne prieš olimpinę rinktinę:

— Pirmiausia šalia patalpintoje nuotraukoje aiškiai matome, ką atstovavo prancūzai.

— Tuo metu „Mūsų Kelias" Nr. 51 rašė: „Nugalėta Paryžiaus krepšinio rinktinė!";

—„Tėviškės Žiburiuose" 1948. 10.9 L. Baltrūnas, tos Čiurlionio komandos vadovas, aprašydamas tas rungtynes, kalba tik apie Paryžiaus rinktinę;

— Gautame iš Prancūzijos Krepšinio Federacijos laiške patvirtinama, kad tai buvo Paryžiaus rinktinė su 3 olimpinės rinktinės žaidėjais;

— Ir pagaliau, to meto Prancūzijos sporto žurnalas „Sprint", iškeldamas puikų prancūzų krepšininkų pasirodymą Londone, talpina pavardes ir nuotraukas pagrindinių rinktinės žaidėjų. Nė vienas iš jų nežaidė anoje Paryžiaus rinktinėje.

Visa tai nė kiek nemažina Čiurlioniečių laimėjimo, tik ruošiant ŠALFAS s-gos sporto leidinį, tu rime jį pristatyti atitinkamoje faktų šviesoje.

Br. Keturakis

Glorija Nešukaitytė

AUSTRALIJOS KREPŠININKAI GASTROLIUOJA

Pereitų Velykų švenčių metu Australijos lietuvių vyrų krepšinio rinktinė svečiavosi Vakarų Australijos sostinėje Perthe, kur sužaidė su šios valstijos čempijonais Scarborough City krepšininkais, latvių rinktine ir vietos lietuviais, "Tauro" krepšininkais. Lietuvių rinktinė laimėjo visus susitikimus, bet svarbiausia buvo užmegzti draugiški ryšiai ir nuoširdžiai pabendradarbiauta su labai tolimos Australijos lietuvių kolonijos tautiečiais, nes artimiausia lietuvių kolonija Adelaidėje randasi už 4.000 kilometrų.

Australijos lietuviai — Scarborough City 64:61 (32:35)

Šias rungtynes mūsų vyrai krepšininkai pradėjo, kaip iš knygos, ir po 7 minučių jau pirmavo 14:6, tačiau, kai treneris į aikštę įleido 4 Geelongo žaidėjus, per 2 min. rezultatas buvo išlygintas 16:16. Po to rungtynės vyko taškas už tašką ir prieš kėlinio pabaigą varžovai, kurių gretose žaidė keli amerikonai, palaužė mūsiškius ir tik melburniškio Algio Milvydo taiklūs metimai iš vidutinių nuotolių rezultatą sušvelnino iki 3 taškų.

Po pertraukos lietuviai vėl pademonstravo gražų žaidimą ir po poros minučių pirmavome 41:37, bet po minutės varžovai ir vėl išlygino rezultatą 41:41. Rungtynės vyko labai įtemptoje atmosferoje ir po labai didelių pastangų 13-toje minutėje pavyko lietuviams įgyti 6 taškų persvarą, tačiau pora šiurkščių klaidų ir mūsų varžovai vėl priekyje 61:60. Padėtį išgelbėjo jauniausias rinktinės žaidėjas iš Geelongo Dovydas Šutas ir dviem vidutinių distancijų metimais užtikrino lietuviams sunkią, bet pelnytą ir labai svarią pergalę.

Lietuvių rinktinėje geriausiai pasirodė Algis Milvydas pelnęs 18 taškų. Gerai sužaidė J. Ignatavičius — 12, A. Vieraitis 10, A. Wiasak 10. Silpniau sužaidė P. Šutas pelnęs 6 taškus, bet labai šlubavo komandiniame žaidime bei pasuotėse. Neblogai pasirodė D. Šutas ir P. Urnevičius, pelnę po 4 taškus.

Lietuvių rinktinė — PERTH'O "Tauras" 66:45 (28:21)

Šios rungtynės vyko tikroje draugiškoje atmosferoje ir rinktinei taškus pelnė J. Obeliūnas 24, D. Šutas 16, P. Urnevičius 12, V. Rousian 6, P. Šutas 4, S. Karpuška 4, o Taurui — A. Klimaitis 27, E. Repsevičius 7, R. Repsevičius 5, C. Norvila 4, K. Jasas 2.

Lietuvių rinktinė — latvių rinktinė 52:48 (30:20)

Ir šių rungtynių pradžioje mūsų vyrų krepšinio rinktinė pademonstravo labai gražų žaidimą ir be didesnių pastangų pirmame kėlinyje įgijo 10 taškų persvarą.

Antrame kėlinyje latviai, kurių gretose žaidė du Vakarų Australijos rinktinės žaidėjai, atrodė pranašiau, o pas lietuvius buvo pastebimas nuovargis ir 10 minučių prieš rungtynių pabaigą rezultatas buvo 40:40. Tik į aikštę išleidus mūsų jaunuosius krepšininkus žaidimas pagyvėjo ir vėl padėtį gelbėti reikėjo D. Šutui ir P. Urnevičiui.

Jei pirmąsias rungtynes lietuviai žaidė "kaip už tėvynę, tai prieš latvius sužaista žymiai silpniau, todėl rungtynėms užsibaigus jautėsi atoslūgis lietuvių žiūrovų tarpe.

Bendrai paėmus išvyka į Vakarų Australiją praėjo su nepaprastu pasisekimu ir užsidegimu tiek iš svečių, tiek iš šeimininkų pusės. Iš tikrųjų, Pertho lietuvių nuoširdumas ir vaišingumas būdingas tik lietuviams. Tos kelios dienos praleistos mūsų brolių ir seserų draugystėje paliko mums, o ypatingai mūsų prieaugliui šiltus ir neišdildomus įspūdžius.

Robertas Sidabras, Adelaidė

Čiurlionio krepšinio komanda, laimėjusi prieš Paryžiaus rinktinę. Matyti R. Ošlapas, L. Baltrūnas, E. Sventickas, (neatpažintas). Klūpo V. Norkus, V. Jeršovas ir A. Norkus.

FUTBOLAS

LYGIOSIOS PRIEŠ SCHWABEN

Retai Lituanicos komandai tenka žaisti prieš Schwaben, nes jie visą laiką, tik su vienerių metų pertrauka, rungtyniauja major divizijoje. Nesidairydami į praeitį ir nesigilindami į jokias statistikas, Lituanicos vyrai praėjusį sekmadienį iš karto apgulė Schwaben vartus ir netrukus mūsų centro puolėjas D. Kelly iš arti įkirto pirmąjį įvartį. Prie apylygaus ir energingo žaidimo, puslaikiui įpusėjus, Schwaben abejotinu įvarčiu (offside) išlygino — 1:1.

Antrame puslaikyje rungtynių teisėjas, kuris ir nesuinteresuotiems darė įspūdį dvylikto žmogaus Schwaben komandoje, už niekus paskyrė baudinį ir 2:1 Schwaben naudai. Po keliolikos minučių Alg. Krygeriui pasisekė išlyginti. Sekančią minutę, po akrobatiško mūsų vartininko Z. Balčiūno parado, teisėjas užskaitė trečią įvartį šeimininkų naudai, kai kamuolys net nebuvo pasiekęs vartų linijos. Ir po tokio įvarčio Lituanicos komanda neprarado kovos dvasios. Užspaudę Schwaben vartus, pelnė porą kampinių ir iš pastarojo mūsų vidurio aikštės gynikas Brian išlygino rezultatą — 3:3.

Nors Schwaben šiose rungtynėse, neperdedant ir nemažinant jų komandos pajėgumo, neįmušė nė vieno švaraus įvarčio be teisėjo pagalbos, bet progų tikrai turėjo gražių. Dalies jų neišnaudojo, o kitą dalį mūsų Balčiūnas labai užtikrintai likvidavo. Lygiosios nė kuriai komandai neskriauda, ypač Schwaben. Teisėjo sprendimas sukėlė didelį nepasitenkinimo jausmą.

Dvejos rungtynės ir trys pirmenybių taškai major divizijoje — kiekvienu atveju gera pradžia!

Rezervo komanda pralaimėjo prieš Schwaben rezultatu 2:3. Įvarčius įmušė J. Ringus ir M. Jenigas. Komandoje daug "minkštų" vietų.

Mergaičių komanda po stipsios gynimosi kovos pralaimėjo rezultatu 2:3 prieš patyrusias ir ištvermingas Herrdicanes komandos žaidėjas. Mūsų abu įvarčius įkirto M. Oškeliūnaitė, kas sudaro tik vienu mažiau negu per visą praėjusį sezoną visa komanda. J. J.

SAVAITGALIO RUNGTYNĖS

Lituanicos futbolo klubo vyrų komanda žais pirmenybių rungtynes prieš lenkų Lightning šį sekmadienį, 3 val. po pietų, Marquette Parko aikštėje.

Rezervo komanda žais ten pat 1 val. prieš Lighting rezervą.

Jauniai žais prieš Real F. C., Wells Parke, 10:45 val.

Šeštadienį, 4 val. p. po pietų, Lituanicos veteranų komanda žais prieš Schwaben Marquette Parke.

TRUMPAI

— V. Vokietijos rinktinės 1-0 pergalė prieš Austriją Muenchene buvo tik silpnas revanšas už pralaimėjimą 2-3 1978 metų pasaulio pirmenybėse. O dar Austrijai žaidžiant be garsiojo Kranke.

— Gegužės 13 d. Frankfurte V. Vokietija žais prieš Lenkiją. Šios komanda pralaimėjo Belgijoje 1-2 ir senųjų žaidėjų beturi tik Lato ir Zmuda. Kalbama, kad Lato vėliau žais už New Yorko Cosmos.

—Nežiūrint V. Vokietijos vidutiniško pasirodymo Muenchene, daug kas galvoja, kad Europos primenybių finale susitiks Italija ir V. Vokietija. Italija, žaisdama namuose, turėtų laimėti.

— V. Vokietijos pirmenybėse pirmauja S.V. Hamburg, tačiau su tiek pat taškų jį seka F. C. Bayern.

— Gerd Mayer sako, kad Amerikos futbolas dar nėra tarptautinio lygio, tačiau sėkmingai vystosi ir daro pažangą. Dar truks kiek laiko, kol bus atsiektas nuosavas stilius, o su juo ir tarptautinis lygis.

(Nukelta į 4 psl.)

DRAUGAS

THE LITHUANIAN WORLD-WIDE DAILY

Second class postage paid at Chicago, Ill. Published daily except Sundays, Legal Holidays, days after Christmas and Easter by the Lithuanian Catholic Press Society.
Publication Number (USPS — 161000)

Subscription Rates $40.00 — Chicago, Cook County, Illinois and Canada. Elsewhere in the U.S.A. $38.00. Foreign countries $40.00.

Pašto išlaidas mažinant, pakvitavimai už gautas prenumeratas nesiunčiami. Ant DRAUGO prie kiekvieno skaitytojo adreso, gavus iš jo mokestį, atžymima iki kada yra užsimokėjęs.

DRAUGO prenumerata mokama iš anksto

	metams	½ metų	3 mėn.
Chicago ir Cook County	$40.00	$22.00	$15.00
Kanadoje ..... U.S.A	40.00	22.00	15.00
Užsienyje	40.00	22.00	15.00
Kitur	38.00	20.00	13.00
Savaitinis	25.00	15.00	—

● Administracija dirba kasdien nuo 8:30 iki 4:30, šeštadieniais nuo 8:30 iki 12:00.

● Redakcija dirba kasdien 8:30 — 4:00, šeštadieniais 8:30 — 12:00.

● Redakcija straipsnius taiso savo nuožiūra. Nesunaudotų straipsnių nesaugo. Juos grąžina tik iš anksto susitarus. Redakcija už skelbimų turinį neatsako. Skelbimų kainos prisiunčiamos gavus prašymą.

BAZAAR
SATURDAY — April 26th FROM 7 P.M. to ?
SUNDAY — April 27th FROM 10 A.M. to ?
DOLNICK CENTER
6122 N. California Avenue
FREE Admission. FREE parking.
New merchandise of all kinds.
Snacks and Dinner available.
Bring this "AD" for a FREE Gift.
Sponsored by
PIONEER WOMEN

Visi 14 ir 18 karatų aukso ir kt. papuošalai
(žiedai, grandinėlės, apyrankės, sagės, kryželiai, auskarai ir kt.) iki liepos 31 d. Terroje išparduodami už pusę jų kainos.
Gintaro papuošalams (žiedams aukse ir sidabre, apyrankėms, medalionams, karoliams, sagėms ir kt.) šiuo metu taikoma 20% nuolaida.
TERRA — 3235-37 W. 63rd St., Chicago, IL 60629
TEL. — (312) 434-4660

LIETUVIŠKA VAISTINĖ
2557 W.69th Street Tel. 776-4363
J. & J. PHARMACY
Vaistai, vitaminai, importuoti kvepalai, gydomos žolės ir t.t.
Važiuojamos kėdės, rementai ir kt., pirkti ar nuomoti;
Nemokamai supakuojame dovanas.
Pristatymas nemokamai
ANGELA ir VYTENIS DIRKIAI savininkai

1905 OUR DIAMOND
PASSBOOK SAVINGS... the best way to save regularly!
see us for HOME financing. AT OUR LOW RATES
WITH REPAYMENT TO FIT YOUR INCOME
High Interest Rates Paid on Savings
Interest Compounded Daily and Paid Quarterly
FSLIC
Mutual Federal Savings and Loan
2212 WEST CERMAK ROAD CHICAGO, ILL. 60608
Peter Kazanauskas, Pres. Tel.: 847-7747
HOURS: Mon.Tue.Fri.9-4 Thur.9-8 Sat. 9-1
SERVING CHICAGOLAND SINCE 1905
JUBILEE YEAR 1980

SOPHIE BARCUS
RADIO ŠEIMOS VALANDOS
Lietuvių kalba: nuo pirmadienio iki penktadienio perduodama nuo 4:00 val. p.p. iki 5:30 val. p.p. per tą pačią stotį. Šeštadieniais ir sekmadieniais nuo 8:30 iki 9:30 val. ryto.
Telef. 434-2413
1490 A M.
7159 S. MAPLEWOOD AVE.
CHICAGO, ILL. 60629

Advokatų Draugija
VALDEMARAS BYLAITIS
IR
VINCAS BRIZGYS
Teisių daktarai
2458 W. 69th Street, Chicago, Ill.
Visi tel. 778-8000
Valandos pagal susitarimą

DR. K. G. BALUKAS
Akušerija ir moterų ligos
Ginekologinė Chirurgija
6449 So. Pulaski Road (Crawford Medical Building). Tel. LU 5-6446
Jei neatsiliepia, skambinti 374-8004
Priima ligonius pagal susitarimą

Tel. ofiso HE 4-5849, rez. 388-2233
DR. PETER T. BRAZIS
GYDYTOJAS IR CHIRURGAS
2434 West 71st Street
Val.; pirm., antr., ketv. ir penkt. 1:00 - 5:00 val. popiet, treč. ir šešt. tik susitarus

Dr. Ant. Rudoko kabinetą perėmė
DR. EDMUND E. CIARA
OPTOMETRISTAS
2709 West 51st Street
Tel. — GR 6-2400
Val. pagal susitarimą: pirmad. ir ketv. 1-4 ir 7-9: antrad. ir penkt. 10-4: šeštad. 10-3 val.

Ofs. tel. 735-4477; Rez. 246-2839
DR. E. DECKYS
GYDYTOJA IR CHIRURGĖ
Specialybė — Nervų ir Emocinės ligos
CRAWFORD MEDICAL BUILDING
6449 So. Pulaski Road
Valandos pagal susitarimą

DR. A. B. GLEVECKAS
GYDYTOJAS IR CHIRURGAS
Tel. — BE 3-5893
Specialybė Akių ligos
3907 West 103rd Street
Valandos pagal susitarimą

Ofiso tel. — PR 8-2220
DR. JANINA JAKŠEVIČIUS
JOKŠA
VAIKŲ LIGOS
2656 West 63rd Street
Valandos pagal susitarimą

Ofs. PO 7-6000, Rez. GA 3-7278
DR. A. JENKINS
GYDYTOJAS IR CHIRURGAS
3844 West 63rd Street
Valandos pagal susitarimą

6132 S. Kedzie Ave. Chicago
WA 5-2670 arba 489-4441
DR. K. A. JUCAS
ODOS LIGOS
KOSMETINĖ CHIRURGIJA
Valandos pagal susitarimą

Įstaigos ir buto tel. 652-1381
DR. FERD. VYT. KAUNAS
Gydytojas ir Chirurgas
DIPLOMATE, AMAERICAN BOARD OF FAMILY PRACTICE
1407 So. 49th Court, Cicero, Ill.
Kasdien 10-12 ir 4-7 išskyrus treč. ir šešt.

DR. IRENA KYRAS
DANTŲ GYDYTOJA
2659 W. 59 St., Chicago
476-2112
Val. pagal susitarimą. Pirm., antr., treč. ketv. 10 iki 6 val. Šeštad. 10 iki 1 val.

Tel. ofiso ir buto: OLympic 2-4159
DR. P. KISIELIUS
GYDYTOJAS IR CHIRURGAS
1443 So. 50th Ave., Cicero
Kasdien 1-3 val. ir 6-8 val. vak. išskyrus treč. Šešt. 12 iki 4 val. popiet

Tel. REliance 5-1811
DR. WALTER J. KIRSTUK
Lietuvis gydytojas
3925 West 59th Street
Val.: pirm., antr., ketv. ir penkt. nuo 12-4 val. popiet ir 6-8 val. vak. Treč. ir šešt. uždaryta.

DR. IRENA KURAS
GYDYTOJA IR CHIRURGĖ
KŪDIKIŲ IR VAIKŲ LIGOS SPECIALISTĖ
MEDICAL BUILDING
3200 W. 81st Street
Val.: Kasdien nuo 10 v. ryto iki 1 v. p.p.
Ofiso tel. RE 7-1168; rezid. 239-2919

Ofs. HE 4-1818; Rez. PR 6-9801
DR. J. MEŠKAUSKAS
GYDYTOJAS IR CHIRURGAS
Specialybė vidaus ligos
2454 West 71st Street
(71-mos ir Campbell Ave. kampas)
Val.: pirmad., antrad., ketvirtad. ir penktad. 3 iki 7 v. p. p. Tik susitarus.

Telef. — 282-4422
Dr. ROMAS PETKUS
AKIŲ LIGOS — CHIRURGIJA
Ofisai:
111 NO. WABASH AVE.
4200 NO. CENTRAL AVE.
Valandos pagal susitarimą.

DR. FRANK PLECKAS
(Kalba lietuviškai)
OPTOMETRISTAS
Tikrina akis. Pritaiko akinius ir "Contact lenses"
2618 W. 71st St. — Tel. 737-5149
Val. pagal susitarimą. Uždaryta treč.

DR. LEONAS SEIBUTIS
INKSTŲ, PŪSLĖS IR PROSTATO CHIRURGIJA
2656 W. 63rd Street
Val. antr. 1-4 popiet ir ketv. 5-7 vak.
Ofiso tel. 776-2880, rezid. 448-5545

DR. J. J. SIMONAITIS
Tel. — GR 6-0617
6958 S. Talman Ave.

Ofiso tel. HE 4-2123, namų GI 8-6195
DR. V. TUMASONIS
CHIRURGAS
2454 West 71st Street
Val.: pirm., antrad., ketv. ir penktad. 2-5 ir 6-7 — iš anksto susitarus.

Ofs. tel. 586-3166; namų 381-3772
DR. PETRAS ŽLIOBA
GYDYTOJAS IR CHIRURGAS
6745 West 63rd Street
Val.: pirm., antr. ketv. ir penkt. 2—7) šeštadieniais pagal susitarimą.

Pasaulio mokslininkai

PRIEŠ MASKVOS TIRONIJĄ

Maskvos pavergtų tautų priespauda ir kolonializmo plėtimas ne tik sujudino politikus, bet ima kaskart gyviau reikšti protestus ir pasaulio mokslininkai. JAV mokslo akademijos prezidentas Ph. Handler, kalbėdamas Europos saugumo komisijos, Atstovų rūmų tarptautinio saugumo ir Mokslinių reikalų pakomisijos bei Mokslo, tyrimų ir technologijos pakomisijos bendrame posėdyje, priminė prof. Sacharovo ištrėmimą, kad tai "yra galingas signalas mokslininkams, kaip Afganistano užpuolimas yra signalas politikams... Tai globalinio masto įvykiai... Tie įvykiai yra ypatingos svarbos todėl, kad tai reiškia, jog Sovietų Sąjungoje nebeklausoma nuosaikumo balsų... Mes visi žinome, kokia ten intelektualų, mokslininkų, menininkų priespauda".

Iškėlęs Sacharovo didelius mokslinius nuopelnus, Handleris pabrėžė, kiek jis dirbo taikai, kaip ryžtingai gynė teises žmonių, kuriems grėsė įkalinimas. Dabar Sov. Sąjunga, ji ištremdama, atskyrė nuo bet kokio ryšio su mokslininkų, intelektualų, politikų bendrijomis. Tokius Maskvos darbus Handleris pavadino "smūgiu jos pačios intelektualams. Tai aiškus ženklas, kad Sovietų Sąjungos reikalai tvarkomi žiaurios jėgos, kuri nepakenčia nei laisvos minties, nei laisvos kalbos".Toliau JAV mokslo akademijos pirmininkas pabrėžė, kad kiekvieną kartą, kai Sov. Sąjunga pažeidžia kurio mokslininko žmogaus teises, į akademiją suplaukia daugybė laiškų, raginančių, kad būtų nutraukta mokslinio pasikeitimo programa su Sov. Sąjunga.

*

Pagal Helsinkio susitarimo nuostatus, vasario 18 - kovo 2 d. Hamburge įvyko Helsinkio susitarimą pasirašiusių 35 kraštų mokslininkų konferencija. Čia buvo sudarytos sąlygos patiems mokslininkams, veikiantiems ne vyriausybių, o savo vardu, laisvai išdiskutuoti santykius, ypač mokslo srity, tarp susitarimų pasirašiusių valstybių. Amerikiečių mokslininkų delegacijai vadovavo JAV Mokslo akademijos pirm. Philip Handler. Jis iškėlė tą nesąmonę, kad, augant techniškoms susižinojimo priemonėms, mokslinis bendravimas sunkėja. Amerikos mokslininkai yra susirūpinę likimu tų (Sov. Sąjungos kontroliuojamų kraštų) mokslininkų, kurie yra kalėjime, ištrėmime ar kurie prieš jų pačių valią priverstinai laikomi savame krašte. Handleris pabrėžė, kad laisvė yra būtina moksliniams užmojams. Jis pasmerkė suvaržymus išvažiuoti ar įvažiuoti, suvaržumus mokslininkams dalyvauti tarptautinėse konferencijose, tarptautinių mokslo žurnalų cenzūrą, atleidimą iš tarnybų mokslininkų, kurie pareiškė norą emigruoti, daromus sunkumus tiems mokslininkams, kurie stebi, kaip gerai laikomasi Helsinkio susitarimų nuostatų. Šios rūšies laisvės yra būtinos. Handleris suvažiavusiems mokslininkams JAV mokslininkų vardu pabrėžė: "Mes kalbėsime už tuos, kurių teisės yra paneigtos, nes tylėjimą tektų apmokėti atsisakymu nuo žmogaus teisių, o šios kainos mes nemokėsime. Kol Sov. Sąjunga negrąžins normalių civilinių teisių Sacharovui, Kovalevui, Orlovui, kurie įkalinti už veiksmus, kurie derinasi su Helsinkio susitarimų dvasia, tol tūkstančiai amerikiečių mokslininkų nenorės įsijungti į keitimąsi mokslo pažanga su savo Sovietų Sąjungos kolegomis." Dėl laisvės kovojančius Sov. Sąjungos disidentus mokslininkus Handleris pavadino žmonijos sąžine. Jis net ir savo kalbą baigė Sacharovo žodžiais, reikalaujančiais laisvės ir demokratinio nusistatymo politikoj, ekonomikoj ir kultūroj.

Šie amerikiečių mokslininkų vardu Handlerio padaryti pareiškimai mokslininkų konferencijoje Hamburge susilaukė kitų dalyvių pritarimo ir buvo priimti nutarimai, kad visų kraštų mokslininkams būtų suteiktos reikiamos mokslinio darbo sąlygos bei laisvės ir kelionių profesiniais reikalais galimybės. Turi būti laikomasi Helsinkio susitarimuose paskelbtų laisvės dėsnių Turi būti gerbiamos žmogaus teisės ir laisvės. Numatyta ateityje vėl šaukti panašia mokslininkų konferenciją.

*

Naujai paskirta Valstybės departamento patarėja Rozanne L. Ridgeway, kuriai dabar pavesta rūpintis Europos saugumo ir bendradarbiavimo konferencijos nustatytų politikos gairių reikalais, laiške pažymi, kad mokslininkų konferencija Hamburge, kur dalyvavo ir Sovietų mokslininkai, rodo, jog Maskva tikriausia dalyvaus ir Madrido konferencijoje. Vakariečiai Hamburge laikėsi vieningai Sacharovo ir žmogaus teisių klausimu.Rusų siųsti mokslininkai iš Hamburgo nepabėgo ir turėjo išklausyti vieningos vakariečių mokslininkų kalbos apie mokslo laisvę ir žmogaus teises.

Dienraštis "New York Times" (IV.15) paskelbė, kad apie 30 Sovietų Sąjungos mokslininkų, kuriems buvo atimtos mokslinių tyrimų teisės už tai, kad jie pasiprašė leidimo emigruoti į Izraelį, privačiuose butuose periodiškai turi mokslinius posėdžius Maskvoje. Šį kartą toks posėdis buvo sušauktas pas kibernetikos specialistą V. Brailovskį, kuris neteko tarnybos ir yra policijos varginamas nuo pat 1972 m. Į šį jų posėdį atvyko ir užsienio mokslininkų ekskursija. Atvykusius sveikindamas Brailovskis pabrėžė: "Jūsų parama šiuo laikotarpiu įgalino mus išlikti gyvais kaip mokslininkais". Pažymėtina, kad Brailovskis yra labai ryžtingas. Jis leidžia savilaidos žurnalą "Žydai Sov. Sąjungoje". Prieš pat konferencijos sušaukimą jo bute policija išlaužė duris, jį areštavo ir tardė, bet tas jo neatbaidė megzti ryšius su pasaulio mokslininkais.

Šešiems amerikiečiams mokslininkams, kurie buvo pakviesti į tą privačią Maskvos disidentų mokslininkų konferenciją, Maskva nedavė vizų. Tačiau galėjo į susirinkimą ateiti JAV mokslininkai, kurie keliavo turistinėmis vizomis, kaip Rutgers univ. prof. J.L. Lebowitz, Carnegie - Melon univ. prof. J.S. Langer ir Rutgers univ. prof. R. Herver. Iš viso toje privačioje disidentų mokslininkų konferencijoje Maskvoje balandžio 13-15 d. dalyvavo 24 vakariečiai mokslininkai. Tas jų dalyvavimas buvo taip pat, nors ir netiesioginis, protestas prieš Makvos priespaudą, rodomą mokslininkam, panorusiam emigruoti ar laisviau veikti.

Pasaulio mokslininkai rikiuojasi prieš Maskvos prievartą. Reikia tikėtis, kaip savo kalboje pareiškė naujai paskirtasis Valstybės departamento pasekretorius saugumo, mokslo ir technologijos reikalams N. Nimetz, kad nusikaltimai prieš pagrindines žmogaus teises neliks neatžymėti ir be protesto. Galime tikėtis, kad nuolatinis pasaulio viešosios nuomonės spaudimas turės atnešti vaisių.

J. Pr.

SUNKŪS KELIAI Į LAISVĘ

Diktatūrų pavergtieji žmonės veržiasi į laisvę

BR. AUŠROTAS

Šio krašto gyventojai džiaugiasi konstitucijos jiems užtikrintomis pilietinėmis laisvėmis. Daugelis jų gal sunkiai suvokia, ką reiškia žmogui palikti savo kraštą, savo draugus ir prakaitu bei pasiaukojimu įsigytus gyvenimui būtinus reikmenis.

Tačiau, kai prieš kurį laiką (IV.5) Havanoje, Kuboje, atsidarė Peru pasiuntinybės vartai, tai "išlaisvintieji iš kapitalizmo jungo" kubiečiai tūkstančiais veržėsi į tos užsienio valstybės miniatiūrinį laisvės uostą. Į keliasdešimts kvadratinių metrų plotą sugužėjo apie 10,000 socializmo "rojuje" gyvenusių piliečių.

Balsuoja savo kojomis

Šia proga tenka prisiminti, kad II-jį pas. karą pralaimėjusi Vokietija šiandien yra padalinta į dvi dalis: komunistinę ir demokratinę su jos centre perskelta sostine Berlynu.

Ligi 1961 m. rugpjūčio vidurio Vakarų Berlynas tarnavo rytų Vokietijos gyventojams tuo tiltu, kuriuo prieš kelias savaites pasinaudojo Havanos gyventojai, įsiverždami į Peru ambasadą. Rytų Vokietijos gyventojams V. Berlynas tarnavo lyg ta burtininko lazdelė, kurią palietus baigdavosi bolševikinis teroras, moralinis ir fizinis žmogaus prievartavimas bei niekada nesibaigianti baimė, kad ir už nepikto prieš režimą nukreipto anekdoto pasakojimą gali būti įkalintas ilgam laikui.

Rytų Vokietijos gyventojų antplūdis per V. Berlyną į Vak. Vokietiją buvo pasiekęs milijonus politinių pabėgėlių. Vak. Vokietijos spauda tada rašė, kad, "kai R. Vokietijoje žmonėms neleidžia laisvai balsuoti, tad bėgantieji į Vakarus balsuoja savo kojomis".

Šį balsavimą kojomis šiandien taip pat būtų galima pritaikyti ir tūkstančiams Havanos gyventojų. Jie, bėgdami į Peru ambasados kiemą, balsavo prieš nekenčiamą, diktatūrinį, bolševiko Castro žiaurų režimą.

Laisvė, laisvė

Š. m. balandžio 16 d. JAV TV vakarinių žinių žiūrovai galėjo stebėti pirmuosius kubiečius lėktuvais perveztus iš Havanos į San José aerodromą Costa Rica respublikoje. Lipantieji iš lėktuvų vyrai, moterys, vaikai visu balsu skelbė: "Libertad, libertad — laisvė, laisvė." Pagaliau iš bolševikinio pragaro patekta į laisvą kraštą!

Štai dar vienas vaizdelis: jau senyvas vyras, gal apie 55 metų amžiaus, o gal prieš 20 metų ir laukęs F. Castro "išvadavimo" 1959 m. iš Batisto diktatūros, išlipęs iš lėktuvo, kai aplink jį prasiskirstė kiti keleiviai, iš lėto atsiklaupė ant žemės ir kelis kartus nusilenkęs pradėjo bučiuoti tą laisvą šventą Costa Rica žemę, ant kurios po daugelio metų jis tikrai pajuto, kas tai yra laisvė.

Jos visi siekia

Žiūrėdamas į šią sceną, prisiminiau prieš 17-ką metų matytą vaizdą.Petras Žilius su šeima 1963 m. po ilgų 7-rių metų vargų (nuo 1956 ligi 1963) grįžo iš ok. Lietuvos atgal į Braziliją, Sao Paulo didmiestį. Ir jis, vos tik išlipęs iš lėktuvo, sugriuvo ant žemės ir bučiavo lyg šventą, karštą Brazilijos žemę.

Pirmuoju ir antruoju atveju gal būtų galima suprasti ir pateisinti šių žmonių prisirišimą prie laisvės, geresnio ekonominio gyvenimo.

Mano stebėtasis kubietis, pasiekęs Costą Ricą, tikriausiai dar prisiminė buvusio Kubos diktatoriaus Batistos laikus. Ir palyginęs juos su Castro vergijoje praleistais 20 metų, jis džiaugėsi, bučiavo žemę, kurioje tikisi surasiąs pasiilgtos laisvės dvelkimą.

Taip pat ir Petras Žilius, suklaidintas bolševikinių "lygybės, brolybės" šūkių, kurie lyg dangus nuo pragaro skiriasi tikrovėje, bėgo atgal iš okupuotos tėvynės į Braziliją ir bučiavo žemę, vos tik išlipęs iš lektuvo. Tai gal suprantama ir būtų galima pateisinti. Tačiau kaip aiškinti sekantį šuolį į laisvę.

Komunizme auklėtas vyras

1976 m. rugsėjo 6 d. Hokadote civiliniame aerodrome, Japonijos Hokaido salos pačioje šiaurėje, vargais negalais su Mig — 25 (tada dar naujausiu Sovietų naikintoju) nusileido ltn. Viktor belenko, pabėgęs iš Sacharovskos karo aviacijos bazės. Ši bazė yra Sovietų Tol. Rytuose, apie 120 mylių į šiaurės rytus nuo Vladivostoko. Šio lakūno atskridimas į Japoniją ir politinio pabėgėlio teisių suteikimas JAV stipriai sudrumstė Japonijos — Sovietų ir JAV — Sovietų tada dar žydėjusius detentės žiedais "nuoširdžius" bendradarbiavimo santykius.

Lakūno sugrąžinimo į Sov. Sąjungą reikalais į JAV prezidentą Ford kreipėsi net Gromyko. Ačiū Viešpačiui, ir šis paskutinis kreipimasis taip pat nepadėjo. Tuo būdu V. Belenko išvengė žiauraus likimo, kad "būtų panaudotas, kaip gyva iškamša atbaidyti kitus būsimus bėglius ieškoti politinio prieglobsčio JAV ar kitose demokratinėse valstybėse" Taip teigia žinovai.

Sovietų Sąjunga jau seniai ruošiasi cheminiam bei biologiniam — bakteriniam karui. Čia matome šios srities bandymus, kažkur Sovietuose.

Jaunystė, karjera

V. Belenko gimė 1947 m. ir, tėvams išsiskyrus, jis su tėvu gyveno pramonės centre Rubcovske, Sibire, o vėliau Omske. Tėvo skatinamas jis siekė mokslo ir gimnazijos bibliotekoje jis praleido daug valandų. Jį didžiai paveikė prancūzo lakūno rašytojo Antoine de Saint Exupery veikalai ir jis nusprendė tapti lakūnu.

Mokyklos suole jis girdėjo daug pagiežos žodžių prieš JAV, CIA, kad jos visą laiką siekia sužlugdyti Sovietų santvarką.

Būdamas išskirtinių gabumų ir užsispyrimo jis baigė gimnaziją 1965 m. Omske jis įstojo į DOSAAF (Savanoriška karinių pajėgų paramos o-ja) ir baigęs lakūno apmokymą buvo priimtas į Armaviro Kaukaze Karo aviacijos karininkų mokyklą. V. Belenko ją baigė 1971 m., buvo pakeltas į leitenanto laipsnį, vedė Liudmilą Petrovną 1971 m. rudenį. Jo gyvenimo sąlygos buvo daug geresnės už medicinos gydytojo. Jo alga buvo 300 rublių plius nemokamas maistas karo aviacijos ramovėje.

Iš Armaviro jis buvo perkeltas instruktorium į Salsk, apie 100 km. į šiaurę nuo Armaviro, į kitą karo aviacijos bazę. Jam teko mokyti jaunus kadetus skraidyti MIG—18 lėktuvais.

Konfliktas, nepasitenkinimas

Atrodė, kad jaunas karininkas su gražia žmona galėjo džiaugtis komunistiniu gyvenimu. Stebėdamas gyvenimo realybę jis matė vagystes, girtuokliavimą, korupciją. Ir jis susikirto su karo mokyklos vku gen. Golodnikovu. To pasėkoje jam buvo leista išvykti į Tol. Rytuose besisteigiančios Karo aviacijos dalinį.

Tačiau ir Čugujevkoj, į kurią buvo perkeltas, jis rado tą pačią netvarką, kurią paliko Salske. Ir jis apsisprendė: nėra jokio gyvenimo tikslo komunistinėje santvarkoje. Jam lieka viena: ieškoti naujo gyvenimo Amerikoje. Ir rizikuodamas savo gyvybe atskrido į Japoniją.

V. Belenko buvo komunistas, toje sistemoje išaugęs. Kodėl jis bėgo? Kodėl bėga tūkstančiai kubiečių? Iš rojaus juk niekas nebėga.

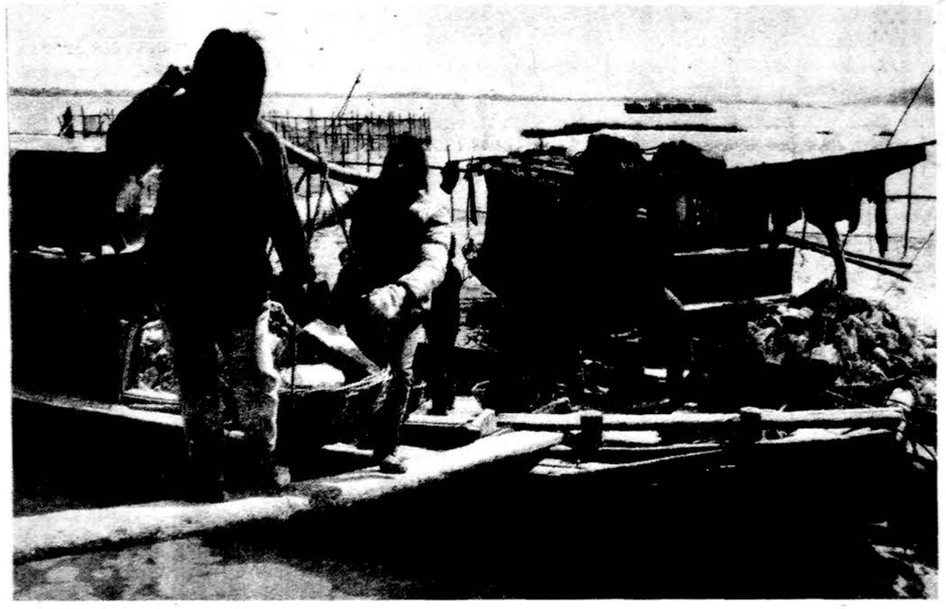

Ir komunistinėje Kinijoje, kaip ir Sovietų Sąjungoje, moterys „sulygintos" su vyrais. Čia matome jas prie sunkių viešbučio statybos darbų, Sanhajaus srityje

Europoje, JAV ir Australijoje vienam gydytojui tenka 10,000 žmonių. Afrikos šalyse vienam gydytojui kartais tenka net 90,000 žmonių.

* * *

KAI POKALBĮ NUTRAUKIA... MIRTIS

Vaclovo Čižiūno 80 metų sukakties ir mirties proga

ANTANAS MASIONIS

8

Kalėjime išbuvęs apie 10 dienų, buvau nuvežtas į Kauną, kur pats komisaras Guzevičius mane ištardė, leido grįžti namo ir dirbti iki mokslo metų pabaigos. Taip ir buvo: grįžau, seminarijos jaunimo „valiojimais" sutiktas, ir jau tyliai dirbau toliau. Birželio 15 d., išvežimų dieną, seminarijos baigiamieji egzaminai taip ilgai užsitęsė, kad saugumo pakartotini pasiteiravimai telefonu nenutrūko iki vakaro. Namie tą naktį nenakvojęs, anksti rytą pirmuoju autobusu išvykau į Vilnių. Vėliau, bolševikams išbėgus, buvau rastas sąrašuose skirtas sekančiam išvežimui.

Vilniuje likimas vertė tolimesnius mano gyvenimo lapus. Ten gyvendamas ir Švietimo vadyboje dirbdamas, 1942 m. parašiau anų dviejų mokslo metų atsiminimus, skirtus Ukmergės miesto savivaldybės projektuotam „Ukmergės archyvui". Jame turėjo tilpti 5—6 autorių straipsniai. Manasis buvo antrašte „Dveji mano gyvenimo metai Ukmergėje" (Atsiminimų pluoštas). Jį sudarė 170 storo sąsiuvinio ranka rašytų lapų. Straipsnio korektūra buvo mano atlikta, sulaužyti puslapiai sudarė apie 80 psl. Raudoniesiems „vaduotojams" grįžtant, visų leidinio straipsnių raidžių tekstai buvo išbarstyti. Laimingu atveju likęs mano paties rankraštis tebėra mano globoje.

Spaustuvėje išplėšyti paskiri lapai, gerokai apšiurpę ir pageltę, būtinai perrašytini mašinėle. Mano paties perrašyta tik maža dalis. Toliau to darbo imtis nebegaliu. Jei tai pasisektų ir kas nors perrašytų, šis rašinys būtų stambi dalis didesnio leidinio, kuriam gal tiktų „Mokytojo keliu" pavadinimas. Toks užsimojimas būtų gal per sunkus „aštuonių kryželių" amžiaus sulaukusiam, jau liguistam seniui...

— *Esi visuomet domėjęsis išeivijos lietuvių politine ir kultūrine veikla ir pats joje, kaip plunksnos žmogus, daugiau ar mažiau reiškęsis. Kokia yra dabar Tavo nuomonė apie tą veiklą?*

— Mūsų visų nuomonės ir įsitikinimai palengva kinta gyvenimo patirčiai didėjant. Pagrindiniai žmogaus būdo bruožai yra pastovūs, kiek jie harmoningai, be sukrėtimų formuojasi nuo kūdikystės dienų. Tauta yra milijoninis individų kolektyvas, turįs bendrų būdo bruožų. Tuose bruožuose aš dažnai atrandu ar tik pajuntu savotiškos išcentrinės jėgos buvimą. Tas išcentriškumo poveikis ardo mūsų vienybę, taip dažnai kalbose minimą ir priesaikiškai Tautos himne giedamą.

Tą žalingą ir gal likiminį bruožą yra pastebėjęs lenkų istorikas Oskaras Haleckis.

Čia Vaclovo Čižiūno atsakymai, rašyti namie, nutrūksta, net be jokio skyrybos ženklo, kaip vėliau ligoninėje ir pats jo gyvybės siūlas.

Praslinkus kokiai savaitei po Vaclovo laidotuvių, jo žmona Regina man paskambino, radusi dar porą jo lapelių, parašytų ligoninėj ant meniu blanko. Juos gavęs ir patikrinęs, radau, kad tai buvo tik fragmentinė dalis arba tąsa atsakymo kaip tik į šį klausimą. Matyt, kiek geriau jausdamasis, jis, atsimindamas mano klausimus, norėjo rašyti savo pastabas toliau. Jo pastabų lapelis taip užvardintas:

Kaip reaguoju į aktualijas? Po apačia pridėta antrinė antraštė: *Lietuviškosios*: Ir tada jis taip rašo:

1. Apgailestauju VLIK-o sprendimą santykių su Lietuva klausimu: tik tauta ir žemė sudaro L i e t u v ą! (jo pabrėžtinai išretinta). Yra juk būdų santykiauti su tauta, apeinant okupanto pakalikus.

K.B. pirmininkavimas joks geras radinys VLIK-ui! PLB yra L. Chartos (taigi VLIK-o) duktė, auganti ir stiprėjanti. Jei VLIK-as skersuosis su PLB, jam pačiam bus nuostolis. Tačiau VLIK-o pirm-ko pokalbyje su Al. Petručiu, perduotam per dr. Stuko radiją, piktesnis balsas, šiurkštumas buvo taikomi LB, ne "reorgam", tarsi ne jie, bet LB savinosi vardą valst. teisme, ne jie skaldė B-nę.

"Kokia iš to išvada ir išeitis?" — Šiuo klausimu, jau neatsakytu ir baigiasi Vaclovo Čižiūno pastabos iš ligoninės. Šiuo baigiasi visas jo pokalbis su manimi.

Įžanginėje į šį pokalbį dalyje esu minėjęs, kad esu jam daugiau klausimų įteikęs, kad jam tie klausimai patikę, jis būtinai į juos norėjo atsakyti, net sava ranka, nors jau ir labai silpnai tebematė. Tad, kadangi jis, be to, jau net su aštria ausies infekcija negalėdamas su manim, jį lankančiu, gerai susikalbėti, nes labai mažai girdėjo, bet pats galėjo kalbėti visai aiškiai ir suprantamai, dažnai pasakojo man savo atsiminimus ir reiškė įvairiais klausimais savo nuomonę, ypač liečiančią neatsakytus klausimus, aš jaučiu pareigą iš pagarbos velioniui Vaclovui pratęsti tą pasikalbėjimą. Kur jo nuomonė sutiko su jo raštuose išreikštomis vienu ar kitu klausimu mintimis, ten, kad jo mano tik atpasakojimo būdu perduotos mintys būtų autentiškesnės, duosiu ištraukas iš jo raštų. Pvz. šį klausimą apie kultūrinę ir politinę išeivijos lietuvių veiklą, kad atsakymas neliktų tos fragmentinis, kokį iš Vaclovo tegalėjome gauti, būtų galima papildomai atsakyti iš jo knygos "Tautinis auklėjimas šeimoje", parašytos 1952 m. Amerikoje, o išleistos VLIK-o Lietuvybės Išlaikymo tarnybos Vokietijoje, pirmininkaujant dar prel. M. Krupavičiui, kuris ypatingai rėmė jos išleidimą.

(Bus daugiau)

Šv. Antano parapijos sūnus grįžta atšvęsti Auksinį Jubiliejų

Šv. Antano lietuvių parapija, Cicero, Ill., yra išleidusi daugiau negu keletą jaunuolių Chicagos ir kitų vyskupijų ar vienuolijų darbininkais — tarnauti bažnyčiai. Seniau džiaugėmės, kad yra įšventintas naujas kunigas. Rodos, neseniai buvo džiaugsmas, kad tie kunigai grįžta į parapinę bažnyčią švęsti sidabrines kunigystės sukaktis. Ar tik ne kun. Anastazas Valančius yra pirmasis Šv. Antano parapijos auklėtinis, kuris ruošiasi paminėti auksinį kunigystės jubiliejų.

Kun. Anastazas Valančius gimė Šv. Mykolo parapijoje 1904 m. spalio 2 d. ir ten kurį laiką lankė parapijos mokyklą. Vėliau šeima persikėlė į Cicero, kur jis baigė pradinę Šv. Antano mokyklą. Aukštesnius mokslus pradėjo Šv. Ignaco mokykloje ir baigė DePaul aukštesniojoj mokykloj. Jis perėjo studijuoti į Šv. Bede kolegiją, Peru, Ill., ir tęsė mokslą Mundelein seminarijoje, Mundelein, Ill. Pirmąsias šv. Mišias atnašavo Šv. Antano parapijos bažnyčioje 1930 m. balandžio 27 d.

Jubiliato veikla

Jo pirmoji darbo vieta buvo Nekalto Prasidėjimo parapija Brighton Parke. Vėliau jis darbavosi Šv. Jurgio, Šv. Kryžiaus parapijose, 1941-1944 metais vikaravo Šv. M. Marijos Gimimo parapijoje ir Dievo Apvaizdos, o nuo 1944 iki 1951 metų Šv. Baltramiejaus parapijoje, Waukegan, Ill. Prieš pradėdamas klebono pareigas, jis antrą kartą gelbėjo Šv. Jurgio parapijoje. Klebonauti pradėjo 1963 metais Šv. Mykolo parapijoje, kur išbuvo iki tol, kol ta parapija buvo 1970 metais panaikinta. Tuo metu kun. Anastazas išėjo į pensiją ir apsigyveno pas savo sesutę Eleną, kurios rezidencija yra prie Šv. Antano par. klebonijos.

Kai išėjo į pensiją, kai kurie jo draugai kunigai rytinėse valstijose, žinodami jo iškalbą, pakvietė jį 1973 m. pravesti rekolekcijas, misijas ar keturiasdešimt valandų pamaldas jų parapijose. Tas pakvietimas tęsėsi beveik ketverius metus, kai vienas klebonas po kito vis kvietė dvasiniams atsinaujinimams jų parapijose pravesti. Ne vienas ir pakartotinai prašė dvasinės pagalbos savo parapijoje. Kun. Anastazas grįžo į Chicagą 1978 metais ir dabar darbuojasi Šv. Antano parapijoje.

Žemaičio sūnus

Kun. Anastazo Valančiaus veikla visada pasižymėjo ypatinga energija ir iškalbingumu. Jis visada mylėjo jaunimą ir dėjo daug pastangų jį prilaikyti prie parapijų ir lietuviškų organizacijų. Vienu metu kun. Anastazas buvo Lietuvos Vyčių Chicagos apskrities ir centro dvasios vadas. Gerai apsiskaitęs, jis yra pasiruošęs pravesti pasikalbėjimus įvairiose srityse, o tuo ir yra jo sėkmingumo pamoksluose paslaptis. Jis yra parašęs keletą dramos veikalų ir kelis išvertęs iš anglų kalbos.

Kun. Anastazas ne kartą yra didžiavęsis, kad jis yra žemaičio sūnus. Jo tėvas Anastazas Chicagoje ir Cicero visada buvo žinomas kaip didysis žemaitis. Jis buvo uolus darbuotojas įvairiose draugijose. Nuo 1913 iki mirties 1952 metais, buvo parapijos komitetininkas, A. L. Kat. federacijos narys ir A. L. Kat. labdarių sąjungos valdybos narys ilgus metus. Jo didžioji meilė buvo Blaivininkų sąjunga.

Kun. Anastazo tėveliai Anastazas ir Rozalija išgyveno daugiau kaip 50 metų vedybiniame gyvenime ir išauklėjo gražią šeimą. Jų sūnus Antanas ir duktė Sophia yra mirę, duktė — ses. Jeronima, Šv. Pranciškaus vienuolijos narė, darbuojasi Pittsburgh, Pa., likusi duktė Elena gyvena Cicero. Jų motina Razolija mirė 1962 m. lapkričio 5 d.

Kun. Val, kaip dažniausiai jis yra žinomas bičiulių tarpe, yra linksmo būdo žmogus, kuris visada gali pasakoti anekdotą, pailiustruoti pamokslą ar prakalbą juokingais ir pamokančiais vaizdais. Ir po tiek metų kunigystės ir visuomeniško gyvenimo reikia pripažinti, kad Viešpats jį yra išlaikęs sveiką.

Auksinis jubiliejus bus paminėtas šv. Mišiomis Šv. Antano parapijos bažnyčioje ateinantį sekmadienį, balandžio 27 d., 12 val. Reikia pažymėti, tos iškilmingos šv. Mišios bus laikomos prie to paties altoriaus, prie kurio prieš 50 metų buvo primicijos.

Tegul Viešpats, mūsų viltis ir globa, ir toliau laimina kun. Anastazą jo darbuose.

P. G.

Kun. Anastazas Valančius — jubiliatas

Dr. F. Kaunas liet. gydytojų metinio žiemos seminaro metu, tarp paskaitų Snowbird, Utah.

SPORTO APŽVALGA

(Atkelta iš 2 psl.)

IŠ OKUPUOTOS LIETUVOS

— Leng. atletikos moksleivių varžybose Panevėžio manieže pasiektas naujas Lietuvos jaunių rekordas šuolyje į aukštį su kartimi. Ji pasiekė panevėžietis G. Gailiūnas, peršokęs 4.50 mtr.

— Futbolo pirmenybių rungtynes prieš Ordžonikidzės Spartaką Vilniaus Žalgiris baigė lygiomis 1-1.

— Rankinio pirmenybės paskutinis ratas dėl medalių prasidėjo Kaune. Pirmas rungtynes Kauno Žalgirietės ištempė prieš Zaporožę 14-11, tačiau antrose pralaimėjo prieš Baku 12-13. Vilniaus Eglė žaidžia Sverdlovske dėl 7-12 vietų.

— Krepšinio aukščiausios lygos rezervinių komandų finalinių varžybų pirmasis ratas baigėsi Klaipėdoje. Kauno Žalgiris laimi prieš Kijevą 97-89, bet netikėtai pralaimi Leningradui ir su 14 taškų tebestovi pirmoje vietoje. Tačiau Maskvos CASK su tiek pat taškų Žalgirį prisivijo, ir paskutiniame rate tarp tų dviejų komandų vyks kova dėl meisterio vardo. Vilniaus Statyba pralaimi Novosibirskui 66-82 ir Maskvos Dinamo 101-109 ir stovi 5-je vietoje.

Panašios varžybos vyksta ir moterų klasėje Alytuje. Vilniaus Kibirkštis pasiekia puikią pergalę prieš Maskvos CASK 71-58 ir pakopia į trečią vietą.

Šiomis dienomis, kaip jau buvo rašyta, į Vilnių atvyksta Italijos aukščiausios lygos Riecci miesto komanda, susistiprinusi mūsiš- Stepu Puidoku. Ji žais prieš Vilniaus Statybą, o po to vyks į Kauną, kur žais prieš Žalgirį.

DARBAS DŽIUGINA ŽMOGŲ

Pasak Gladstono, didžiausią laimę žmogus junta dirbdamas, nes kruopštumas atlyginimą randa pats savyje.

Asmeniškas malonumas yra eilinis dalykas, žymiai svarbiau yra naudingumas, kuris per darbą pasiekiamas. Tiktai tokie žmonės patenkinti, kurie savo mintis kreipia per darbą į ką nors kitą, negu savo laimę.

Nėra laimės be sąžinės gyvenimo, nėra naudingo gyvenimo, jei gyvenama tik sau. Kasdien reikia padaryti kam nors gero, ir tuomet žmogus bus patenkintas.

NAMŲ APSITVARKYME

Ruošiatės ką perstatyti, pakeisti, atnaujinti. Garažą. Viduje ar iš lauko namo. Rūpinatės? Visuomet čia Jums su patyrimu, už prieinamą kainą padės, skambinant po 6-tos v. vakaro

TEL. — 476-3950

V. SASNAUSKAS
atlieka įvairius
CEMENTO DARBUS
šaligatvius, laiptus ir kt.
Skambint GR 6-8402

1980 kovo 16 d. Clevelando Dievo Motinos Nuolatinėės Pagalbos parapijos bažnyčioje per rinkliavas Lietuvių Katalikų Religinei Šalpai buvo suaukota $3,105.49 (čekis Nr. 5534). Seka aukojusių sąrašas:

Po $200: Juozas Rumbutis.

Po $100: dr. Juozas ir Birutė Skrinskai, Eduardas, Stasė ir Nijolė Kersnauskai, N.N.

Po $50: Jonas Balbatas, dr. Edmundas ir Birutė Juodėnai, dr. Vytautas ir Aldona Mauručiai, Jurgis Stravinskas, Česlovas ir Irena Šatkai, Vaclovas ir Marija Valiai.

Po $35: Dana Čipkienė.

Po $30: Džiugas ir Dalia Staniškiai.

Po $26: dr. Augustinas ir Regina Idzeliai.

Po $25: William Jakubs-Jakubauskas, Vytautas ir Ona Jokūbaičiai, Eugene Kunsitis, Lietuvos Vyčių 25 kuopa, A. ir E. Mackevičiai, J. ir M. Mikoniai, Vladas ir Gražina Plečkaičiai, Valdas ir Janina Ramūnai.

Po $20: Jonas Andrulis, Vincas ir Liuda Apaniai, Bielinių šeima, Romas Bridžius, Vincas ir Antanina Čepukaičiai, Vladas ir Birutė Čyvai, Teresė Gaškienė, Ignas ir Marija Janavičiai, Donatas ir Giedrė Ješmantai, F. ir N. Kaminskai, B. Karklius, Juozas ir Irena Kijauskai, Aldona Mikoliūnaitė, Bronius ir Elena Nainiai, Jonas Naujokaitis, Juozas ir Jadzė Naujokaičiai, Jadvyga Pikturnienė.

Po $16: Jonas ir Izolda Juodišiai.

Po $15: Romas ir Ingrida Bubliai, Albertas ir Irena Sušinskai.

Po $10: Jurgis ir Marija Apanavičiai, Juozas ir Aldona Augustinavičiai, Alfonsas Baliūnas, Mečys Balys, Mega Barniškaitė, Vytautas Biliūnas, Elena Bridžiūvienė, Gediminas ir Vida Bučmiai, Juozas ir Genė Čyvai, Petras Digulis, Pranas ir Teresė Gaižauskai, Stefanija Graužinienė, Jonas Gudėnas, Marija Ješmantienė, Henrikas ir Irena Johansonai, Albinas ir Genovaitė Karsokai, Antanas ir Aldona Kavaliūnai, Jonas ir Stasė Kazlauskai, Leonas ir Stasė Keženiai, F. Klimaitis, Irena Laurinaitienė, Stasys Lazdinis, Petras ir Alvina Luizos, Pranas ir Bronė Maineliai, Elena Mekienė, Stasys Mikalauskas, Algirdas Muliolis, A. P. Petraičiai, Jonas ir Elena Saikai, Aleksas ir Kazimiera Sadauskai, A. ir S. Strimaičiai, dr. P. ir K. Stungiai, Vincas Šamatauskas, V. ir A. Šenbergai, Gintautas ir Julija Taorai, Jonas Vyšnionis, Petras Zigmantas, Juozas ir Ona Žilioniai.

Po $7: Izabelė Jonaitienė.

Po $6: Vacys ir Ona Kavaliūnai.

Po $5: Vincas ir Vladė Abraičiai, V. Andrušaitis, Antanina Atkočaitienė, Viktoras ir Elzbieta Augustai, Genovaitė Aukštuolienė, Vladas Bačiulis, Marija Bajoraitienė, D. Balčiūnas, Adelė Baranauskienė, Jonas Barniškis, J. ir M. Bartkai, Vincas Bartuška, Henrikas Belzinskas, Vincas Benokraitis, Bronius ir Eugenija Bernotai, I. ir I. Berzinskai, J. ir J. Biliūnai, E. Bliumentalis, Adelė Brazaitienė, Regina Brazaitienė, S. Butrimas, Stasė Čipkienė, O. A. Čiurprinskai, J. ir M. Damušiai, B. ir V. Davis, J. ir D. Dundurai, Bronė Ežerskienė, K. E. Gaižučiai, Albertas Gecevičius, V. Gelažis, Adelė Gradinskienė, Stasys ir Jadvyga Ignatavičiai, Edvardas Ilenda, Marta Ivanauskienė, Agnes Jasiūnienė, Barbora Juodienė, Juozas Kaklauskas, K. ir G. Kampe, Ona Kašubienė, Juozas ir Birutė Kavaliai, Algis ir Giedrė Kijauskai, K. Kizevičius, Džinaras ir Mirga Kižiai, H. Kripavičius, Marius ir Eglė Laniauskai, Aleksas Liutkus, Stasys Mačys, Birutė Malcanienė, Marija Maslauskienė, Aleksandra Mikoliūnienė, Sally Miliauskienė, J. M. Narušas, Petronėlė Nevulienė, V. Nykštėnas, Algis Penkauskas, M. Puškorienė, Julija Salasevičienė, V. Skirpstas, J. Šarkauskas, Adelė Šiaučiūnienė, Jonas ir Adelė Šiaučiūnai, Mary Ann Shukaitis, Henrikas ir Roma Tatarūnai, K. ir K. Titai, Rimvydas Žiedonis, S. ir K. Žiedoniai.

Po $3: Ignas Belzinskas, Vaclovas Gecevičius, H. ir S. Idzeliai, Julius Kazėnas, S. Laniauskas, V. Steponavičius, Peter Usalis.

Po $2: V. Bacevičius, Albina Bakūnienė, Josephine Chapienė, S. Greičienė, Antanas Jonaitis, A. Krakauskas, Agota Laniauskaitė, Ignas Muliolis, Joana Račilienė, R. Saikus, Vytautas ir Julija Stuogiai, Ursula Yankauskienė, G. Žemaitis.

Po $1: Eugenija Eidimtienė, Uršulė Grincienė.

Be pavardžių **$856.49.**

REAL ESTATE

FLORIDA REAL ESTATE
Rezidencinės ir Komercinės Nuosavybės
Apartmentai • Kondominiumai • Nuomavimas
Angelė E. Karnienė
REALTOR ••• BROKER ••• NOTARY
3701 Gulf Boulevard, St. Petersburg Beach, Fl. 33706
Telefonas (813) 360-2448. Vakare (813) 345-2738

CLASSIFIED GUIDE

REAL ESTATE

NEIGHBORHOOD REALTY GROUP U.S.A.
We'll help you make the right move.

Atdara apžiūrėjimui sekmadienį nuo 1 iki 4 val. popiet
3807 W. 70 STREET
Labai švari 4 miegamų mūr. rezidencija. Pilnas įrengtas rūsys. Centr. oro vėsinimas. 2 maš. garažas. Nebrangus.
BUDRAITIS REALTY
767-0600

Atd. apžiūrėjimui sekm., bal. 27
nuo 12 iki 4 v. popiet
4518 S. KNOX AVE.
Naujas 3-jų mieg. mūr. 1½ vonios, virtuvė-"dinette". Pilnas rūsys. Centr. oro vėsinimas. Užuolaidos. Kilimai. Šaldytuvas. Arti mokyklų ir bažn. Atvykite pamatyti arba skambinkit **582-3163.**

OAKLAWN. — Moving out of town. Must sell our home and some furnishings. Reasonable. 5 large rooms (2 bedrms.). Breezeway, 1½ car attached gar. On corner lot 120' x 134'. Can be subdivided. **Call after 5 P.M. 422-0499.**

3-FLAT BRICK INCOME HOME. Northwest side. Clean. Reasonable. **Call Florence — 965-8226.**

De luxe 2-Flat
All large rooms. Large lot. Clean throughout. 3 car brk. garage. 66th & Whipple.
CHICAGO LAWN REALTORS
Tel. — 434-9611

PASKUBĖKIT

7 kamb. namas. 2 vonios. Gazu šildymas. Marquette Parke. Dėl ligos parduoda pigiausia kaina. $29,500.

Puiklausio mūro 22-jų metų bungalow. 2 miegami. Pušų sausas beismentas. Graži vonia ir ekstra tualetas. Centr. oru šildymas ir vėsinimas. Karpetai. 2 auto. garažas. Tuoj galite užimti. Marquette Parke. — $52,500.

Platus sklypas. Geroje vietoje investuoti ateičiai, ir kaina nuderėta.

Ofise veikia automatinis telefonas.

Maloniai prašau kalbėti lietuviškai ar angliškai ir paduoti savo telefoną bei pavardę, kada jums patogu namus apžiūrėti.

Valdis Real Estate
2625 West 71st Street
Tel. 737-7200 ar 737-8534

NEIGHBORHOOD REALTY GROUP U.S.A.
We'll help you make the right move.
JEI GALVOJATE
PIRKTI AR PARDUOTI,
Kreipkitės į
BUDRAITIS REALTY CO.
6600 S. Pulaski Road
Tel. — 767-0600
Independently owned and operated

BUTŲ NUOMAVIMAS
Namų pirkimas — Pardavimas
Draudimai — Valdymas
INCOME TAX
Notariatas — Vertimai
BELL REALTY
J. BACEVIČIUS
6529 S. Kedzie Av. — 778-2233

Perskaitę "Draugą" duokite į kitiems pasiskaityti.

REAL ESTATE

SOUTHWEST SUBURBAN AREA
Professional office bldg. for attorneys, realtors, insurance agents. Also conducive for apparel shop. Corner location. Good parking. Over 2,000 square feet.
LAUNDEANE REALTORS
Tel. 361-0990

4 butai. Mūrinis. Lemonte.
2-jų butų mūrinis. Gerai užlaikytas. Marquette Parko rajone.
Resotranas su namu ir visais įrenk.
ŠIMAITIS REALTY
Insurance — Income Tax
Notary Public
2951 W. 63rd St., 436-7878
Tel. 839-1784 arba 839-5568

PARDUODAMAS 2-jų butų po 4 kamb. (2 mieg.) namas. Prieinama kaina. Pietvakarių miesto dalyje. Skambint po 1 val. popiet tel. **581-1943.**

MISCELLANEOUS

10% — 20% — 30% pigiau mokėsit už apdraudą nuo ugnies ir automobilio pa mus.
FRANK ZAPOLIS
Telef. GA 4-8654
3208½ W. 95th Street

VALOME
KILIMUS IR BALDUS
Plauname ir vaškuojame visų rūšių grindis.
BUBNYS — Tel. RE 7-5168

TELEVIZIJOS
Spalvotos ir paprastos. Radijai, Stereo ir Oro Vėsintuvai. Pardavimas ir Taisymas.
MIGLINAS TV
2346 W. 69th St., tel. 776-1486

PLUMBING
Licensed, Bonded, Insured
Nauji darbai ir pataisymai. Virtuvės ir vonios kabinetai. Keramikos ir kt. plytelės. Glass blocks. Sinkos vamzdžiai išvalomi elektra. Į automatą galite kalbėti lietuviškai, palikite pavardę ir telefoną.
SERAPINAS — 636-2960

SIUNTINIAI Į LIETUVĄ ir kitus kraštus
NEDZINSKAS, 4059 Archer Ave.
Chicago, Ill. 60632, tel. 927-5980

A. VILIMAS MOVING
Apdraustas perkraustymas Įvairių atstumų
Tel. 376-1882 arba 376-5996

MOVING
SERĖNAS perkrausto baldus ir kitus daiktus. Ir iš toli miesto leidimai ir pilna apdrauda.
Tel. — WA 5-8063

Įvairių prekių pasirinkimas nebrangiai iš mūsų sandėlio.
COSMOS PARCELS EXPRESS
2501 W. 69 St., Chicago, Ill. 60629
SIUNTINIAI Į LIETUVĄ
Telef. — 925-2737
Vytautas Valantinas

M. A. ŠIMKUS
INCOME TAX SERVICE
NOTARY PUBLIC
4259 So. Maplewood, tel. 254-7450
Taip pat daromi VERTIMAI, GIMINŲ iškvietimai, pildomi PILIETYBĖS PRAŠYMAI ir kitokie blankai.

REMKITE "DRAUGĄ".

HELP WANTED — VYRAI

REIKALINGAS VYRAS turįs leidimą vairuoti sunkvežimį. Darbas kiekvieną dienąvakarais po kelias valandas. Kreiptis į DRAUGĄ, telef. — 585-9500 ir prašyti reikalų vedėją.

EXPERIENCED UPHOLSTERERS
Four days a week: Mon., Tues., Thurs. and Fri. Apply in person after 10 a.m.
ENTERPRISE UPHOLSTERERS
9112 W. Ogden, Brookfield, Illinois
TEL. — 485-0200

HELP WANTED — MOTERYS

EXPERIENCED SECRETARY
Work near home. Light typing, bookkeeping, filing for small food mart chain. Good pay and benefits.
Tel. 927-5450—Ask for Mr. Mazzei

RECEPTIONIST
I need a reliable, siutable person who is able to work in busy office and handle varied duties. Requires typing and general office work. Please call —
CHRISTINE SANTOS 478-2000
10 a.m. - 5 p.m. Northside Nursing home, located Peterson & Pulaski.

Taupymo bendrovei reikalinga
TARNAUTOJA
Pageidaujama kalbanti ir lietuviškai.
Skambinti 254-4470

VYRAI IR MOTERYS

WANTED — For small family with no children, reliable couple to do general housework and maintenance, some driving. Separate living quarters. References required.
Phone **847-4600 days or 323-1980 evenings.**

COOK/ASSISTANT COOK
Needed for Camp Sokol, New Buffalo, Michigan on Shores of Lake Michigan. Salary + room & board. Season June 23rd thru Sept. 1, 1980
Call John Cervenka 312—964-0229

DISHWASHER — FULL TIME
Prefer woman. 7 AM to 3:30 PM. Salary $175.00 per week.
WAITRESS — FULL & PART TIME
Day hrs. Good salary & tips. Exper.
R & R COFFEE SHOP
Hinsdale. Call 323-2408 after 5 p.m.

Engineers & Technical Scientists
The U. S. Air Force is seeking several men & women for SCIENTIFIC REASEARCH POSITIONS in ALL FIELDS OF STUDY. Those selected will serve as commissioned officers at various U. S. locations. Requirements include:
* **U. S. Citizenship**
* **Under 35 years of age**
* **Science or Engineering Degree**

CALL
(312) 824-7444

IŠNUOMOJAMA — FOR RENT

Nuomojamas butas. — 5 kamb. Ramioj vietoj. 66-os ir Talman apylinkėje. **Tel. 434-8852.**

IŠNUOM., Marquette Pke., 2 kamb. su baldais rūsyje. Ramiam asmeniui. Galima tuoj užimti. 110 dol. mėn. **Tel. 778-8645.**

NORI PIRKTI

Ieškau pirkti gerai veikiantį automobilį apie 10 metų senumo. Skambint po 7 val. vak. tel. **436-5743.**

Apsimoka skelbtis dien. DRAUGE, nes jis plačiausiai skaitomas lietuvių dienraštis, gi skelbimų kainos yra vistiems prieinamos.

Clevelando lietuviškos skautijos surengtoje Kaziuko mugėje kalba kun. G. Kijauskas., SJ.
Nuotr. Vl. Bacevičiaus

CLEVELANDO ŽINIOS

ATEITININKŲ PAVASARIO ŠVENTĖ

Balandžio 26—27 dienomis, šeštadienį ir sekmadienį, įvyksta ateitininkijos šeimos šventė. Koncerte, kuris įvyks Dievo Motinos parapijos auditorijoje 7 val. vak., Clevelando lietuviai girdės sol. Vaclovą Verikaitį iš Kanados, sesutes Kristiną ir Iloną Kuprevičiūtes — pianinas ir trimitas. Solistui akompanuos G. Karsokienė.

Šeštadienį, prieš koncertą bus atidaryta dail. Mindaugo Nasvyčio dailės darbų paroda, kurią rengia korp! Giedra.

Šeštadienį, po koncerto vaišės ir šokiai su R. Strimaičio orkestru. Bilietus rezervuoti pas S. Laniauską, tel. 486-2152, D. Čipkienę — 944-2167 ir I. Sušinskienę — 531-7727.

Sekmadienį — pamaldos Dievo Motinos šventovėje 10 val. ryto, akademija, Kultūros tarybos pirm. Ingridos Bublienės paskaita, įžodis. Clevelando visuomenė prašoma gausiai dalyvauti visuose šios šventės parengimuose.

Dail. M. Nasvytis

Sol. V. Verikaitis

SVARBUS PASITARIMAS

Helsinkio susitarimų tarybos Ohio skyrius balandžio 25 d. nuo 7 iki 10 val. p. p. ir balandžio 26, šeštadienį nuo 1 iki 6 val. po pietų City Club of Cleveland, 320 Superior Ave. (trečias aukštas) šaukia svarbų pasitarimą dėl žmogaus teisių vykdymo Helsinkio susitarimų šviesoje. Pagrindinė kalbėtoja — ambasadorė L. Ridgway, valstybės departamento patarėja. Jos pagrindinės pareigos dabartinėje Administracijoje yra Rytų Europos reikalai ir pasiruošimas Madrido konferencijai.

Bus rodomas ir filmas "Prison Land". Įėjimas veltui, bet aukos bus mielai priimamos.

Visi dalyvaukime!

PHILADELPHIA IR APYLINKĖS

„GINTARO" VIEŠNAGĖ PHILADELPHIJOJ IR PATSVILLĖJE

Kovo 12 d. Lietuvių namuose, Philadelphijoj, įvyko Montrealio jaunimo ansamblio „Gintaras" plačios apimties koncertas. Teresė Gečienė, Lietuvių bendruomenės Philadelphijos apylinkės pirm., nuoširdžiai pasveikinusi iš tolimos Kanados atvykusius svečius, pastebėjo, kad jų kelionė į mūsų koloniją buvo gana nuotaikinga. Šeštadienio rytą, gintariečiams su dviem autobusais pasiekus JAV, muitinėje buvo sulaikyti. Muitinės tarnautojai ansamblio dalyvius palaikė profesionalais artistais ir pareikalavo darbo pažymėjimo. Aiškinimai, kad gintariečiai yra tik mėgėjai ir kad su savo koncertais be jokių kliūčių jau yra aplankę daugelį Amerikos miestų, nieko nepadėjo. „Gintaro" vadovybei telefonu susisiekus su koncerto rengėjais Philadelphijoj ir paaiškinus keblią padėtį, Gečienė kontaktavo muitinės tarnautojus ir prašė "Gintaro" ansamblį praleisti Jos aiškinimai ir maldavimai taip pat nieko nepadėjo. Tada Gečienė kreipėsi į lietuviams labai palankų kongr. Charlie F. Dougherty ir jam anksti rytą pradėjus skambinti į įvairias įstaigas, ansambliui buvo leista peržengti JAV-bių sieną. Muitinės biurokratų kvailas užsispyrimas sukėlė daug rūpesčio bei nervų įtempimo „Gintaro" vadovybei ir svečių belaukiantiems. Jei nebūtų įsikišęs kongresmanas, nežinia kuo tas viskas būtų pasibaigę.

Koncertas buvo dedikuotas Kristijono Donelaičio, pirmojo mūsų literatūros klasiko, mirusio prieš du šimtus metų, garbei. Remiantis jo nuostabaus grožio poema „Metais", programa buvo suskirstyta į keturias dalis: rudenį, žiemą, pavasarį ir vasarą. Iš „Metų" pacitavus po posmelį, skirtą kiekvienam metų laikotarpiui, ansamblis bandė šokiu, muzika bei daina interpretuoti anų senų laikų lietuvių papročius ir pramogas.

Koncertas pradėtas Rasos Lukoševičiūtės į plokštelę gražiai įdeklamuotu Putino-Mykolaičio Donelaičiui skirtu eilėraščiu „Prieštaringas kraitis", kuriame poetine forma apibūdinama mūsų literatūros pradininko epochos socialiniai žmonių santykiai.

Toliau gintariečiai koncerto dalyvius vedžiojo po romantiškus Lietuvos laukus, imituodami talkos būdu atliekamus darbus, vaizdavo vėjui pučiant besisukančius vienišus kaimo malūnus, demonstravo ilgais žiemos vakarais beaudžiančias mergeles, parodė sielvartu persunktus jaunosios atsisveikinimus jungtuvių išvakarėse ir pašoko visą eilę pramoginių senų laikų šokių.

Koncertas, visiems programos atlikėjams susirinkus į sceną, triumfališkai buvo baigtas giliai patriotine, tradicine ansamblio daina „Kur gintarais". Publiką jaudino ne tik dainos garsai, bet ir puikus tautiniais rūbais vilkįs jaunimas, kurio amžius svyravo tarp 9—25 m. Pasipylė entuziastingi plojimai, atsirado didžiulė įvairiaspalvių gėlių pintinė. Gečienė trumpu žodžiu nuoširdžiai padėkojo gintariečiams už mūsų kolonijai suteiktą didelį džiaugsmą ir koncerto dalyviams pristatė jų vadovus. Rasa Lukoševičiūtė, pasidžiaugusi malonia viešnage Philadelphijoj, Gečienei įteikė ansamblio emblemos nuotrauką.

Rasa Lukoševičiūtė, „Gintaro" vadovė, šokių mokytoja, choreografė, į ansamblį yra sudėjusi nemažai išradingumo, žinių, ryžto, o ypač daug darbo valandų. Žiūrovus ypač žavėjo mergaičių šokiai, atliekami ramiais, ritmingais, gracingais judesiais. Iš tos grupės išskirtinai tenka paminėti „Siuntė mane motinėlė" ir „Sadutę", kurioje labai vykusiai pavaizdavo liūdną jaunosios atsisveikinimą mergvakario metu. Gal dėl nuovargio po ilgos ir nuotykingos kelionės kai kuriuose pramoginiuose šokiuose pasigesta mums įprasto gyvumo, grakštumo. Įspūdingai nuskambėjus „Kur gintarais", vakaro dalyviai pradėjo galvoti, kad gal vieną kitą šokį reikėjo pakeisti dainomis, kurias ansamblis yra pajėgus gražiai atlikti. Bet tai tik menki pageidavimai.

Gana didelė vakaro atrakcija buvo Audriaus Lapino vadovaujamas, netoli 20-ties žmonių iš įvairių liaudies instrumentų, pradedant kanklėmis ir baigiant ilgais beržiniais trimitais, susidedantis orkestras. Jis meistriškai lydėjo visus šokius dainuojančioms mergaitėms. Šokiams ir dainoms Zigmo Lapino, prieš dešimtį metų „Gintaro" įsteigėjo, harmonizuota muzika buvo nauja, nuotaikinga.

Koncertui įvairumo pridavė 5-ių nedidelių, gal 9—12 metų mergaičių, paruoštų Inos Kličienės, dainavimas. Jos pasirodė vienos ir drauge su orkestru lydėjo gracinguosius šokius.

Kultūringas Montrealio jaunimo spektaklis vakaro dalyviams paliko malonius įspūdžius. Mūsų kolonija nebeprisimena, kad Lietuvių namų M. K. Čiurlionio salė turėjo tiek žmonių., kiek jų buvo koncerto metu. Buvo matyti ir amerikiečių, nes dėka energingos Teresės Gečienės, gintariečiams atvažiuojant buvo išvystyta stipri reklama. Be skelbimų mūsų spaudoje ir per LB balso radijo programas, trumpus pranešimus apie koncertą davė visos trys pagrindinės televizijos stotys, amerikiečių radijas ir vienas Philadelphijoj plačiai skaitomas angliškas dienraštis. Koncerto pelnas buvo paskirtas LB radijo valandėlės išlaikymui.

Sekančią dieną, sekmadienį, ansamblis, susidedantis iš apie 70 asmenų, išvyko į Patsville, esančią Pennsylvanijos angliakasių rajone. Ten jį globojo 144-ji vyčių kuopa. Salėje gintariečių laukė apie 1,000 žmonių. Publika atidžiai sekė programą ir jautrici reagavo į gražiai atliekamus dalykus. Nuaidėjus paskutiniams „Kur gintarais" dainos garsams, koncerto dalyviai triukšmingais plojimais ilgai gintariečius laikė scenoje. Yra vilčių, kad ir ateityje Philadelphijos kolonija artimai bendradarbiaus su angliakasių rajono vyčiais ir bendromis jėgomis įstengs suruošti aukšto meninio lygio parengimus. Minėto rajono vyčių tarpe didelį vaidmenį vaidina lietuvybės reikalais nuoširdžiai besirūpinantis kun. Bartkus.

Po koncerto pirmadienį, apie 5 val. ryto, gintariečiai atsirado Montrealyje, po ilgos kelionės išvargę turėjo eiti į mokyklas arba darbą. Ansamblis iš koncertų rengėjų nereikalavo jokio honoraro, pasitenkino faktiniu kelionės išlaidų apmokėjimu. Philadelphijoj susidarius sunkumams su 70-ties žmonių apnakvydinimu, dirbantieji studentai patys apsimokėjo už viešbučiuose praleistą naktį. Prie to dar pridėjus nesuskaitomas valandas, nutrauktas nuo poilsio, studijų, malonumų darant repeticijas, gaunasi pilnas vaizdas, kad ir šiais laikais turime idealistų žmonių.

Koncertų dalyviai yra labai dėkingi gintariečiams ir jų vadovams už didelį pasiaukojimą ir už gražų mūsų tautinės kultūros puoselėjimą. Padėkos verti ir koncertų ruošėjai — Philadelphijos ir Piet. New Jersey LB apylinkės bei Lietuvos vyčių 144-ji kp. už gintariečiams sudarymą galimybės mus aplankyti.

Bronius Vaškaitis

AUŠRINĖS VEIKLA

Kaip visose lietuviškose kolonijose, taip ir Philadelphijoje šiuo metu veikliausias vienetas yra tautinių šokių grupė. Su dideliu atsidėjimu ruošiasi VI-tajai tautinių šokių šventei. Visokiais būdais telkiamos lėšos palengvinti šokėjams kelionės išlaidas. Jau pravesti laimėjimai, surengti pietūs ir pyragų išpardavimas.

Didžiausias šokių grupės renginys prieš kelionę į Chicagą bus gegužės 3 d., 7 val. vak. Lietuvių Namuose (2715 E. Allegheny Av. Philadelphia). Tai bus "Svajonių vakaras" su originaliu vaidinimu, į kurį bus įpinti tautiniai šokiai. Programą ruošia grupės vedėjas Eimutis Radžius ir jo padėjėja Aušra Bagdonavičiūtė, talkinami visų šokėjų ir daugelio tėvų. Labai daug dirba ir visiems renginiams vadovauja energingas tėvų komitetas: Antanas Krušinskas, pirm., Roma Česonienė, Angelė Puodžiūnienė, Giedrė Šnipienė.

Po "Svajonių vakaro" programos visi galės pasišokti prie visų mėgiamo Jono Puodžiūno orkestro ir pasivaišinti prie gausaus bufeto ir baro.

g.

BRONIAUS JONUŠO STIPENDIJA LITUANISTIKAI

Muziko Broniaus Jonušo našlė Emilija Jonušienė savo vyro atminimui įsteigė kasmetinę **Broniaus Jonušo stipendiją lituanistikai studijuoti.**

Stipendijos dydis — 1,000 dolerių. Šių metų stipendija bus jau trečioji. Ankstesnes stipendijas yra gavę Robertas Saldys iš Brazilijos ir Marytė Bizinkauskaitė iš Brocktono, Mass.

Stipendija bus duota jaunuoliui, -ei, kuris,-ri šalia pagrindinių studijų randa galima studijuoti ir lituanistinius mokslus. Iš kandidatų pageidaujama, kad jis ar ji būtų aktyvūs lietuviškųjų jaunimo organizacijų nariais ir savo veikla pasireikštų lietuviškoj dirvoj.

Kandidatus stipendijai su rekomendacijomis gali siūlyti kiekviena lietuviškoji jaunimo organizacija iš bet kurio kontinento, įvairūs sambūriai ir kiti vienetai. Siūlymų terminas — iki 1980 metų birželio 30 dienos.

Stipendijos kandidatui parinkti bus sudaryta teisėjų komisija. Sprendimas daromas balsų dauguma. Kandidatus siūlyti šiuo adresu:

Mrs. Emilija Jonušienė,
4006 S. 26 Street,
Omaha, Nebr. 68107

— Turtingo žmogaus didžiausias pasisekimas yra tas, kad jis gali neturtingą padaryti laimingu.

Dvidešimts Penkerių Metų Mirties Sukaktis

Mylima mamytė ir uošvė

A A

Stanislawa Erenberg
(gim. Walewitcz)

Prisimindami Jos kilnią asmenybę, mirties metinių proga šv. Mišios už jos sielą buvo aukojamos Tėvų Pranciškonų vienuolyne balandžio 24 d.

Gimines, draugus ir pažįstamus prašome prisiminti Ją savo maldose.

Nuilūdę: *Duktė ir žentas Helen ir John Shatas*

A. † A.

KAZIMIERUI GERMANUI mirus,

jo žmoną RENĘ, sūnų filisterį VYTAUTĄ ir LIUDĄ GERMANUS ir kitus artimuosius nuoširdžiai užjaučia ir drauge liūdi

ASS Filisterių skautų s-gos centro valdyba

A. † A.

VALERIJAI MOZERIENEI mirus,

sūnui prel. DAMAZUI A. MOZERIUI ir GIMINEMS reiškiame nuoširdžią užuojautą.

Juozas ir Pranciška Budrioniai
Vytautas ir Alfa Budrioniai

Įsigykite šią populiarią plokštelę

RADVILA PERKŪNAS - LA GIOCONDA - TOSCA TURANDOT - AIDA - LA JUIVE - ANDREA CHENIER CARMEN - MANON - LESCAUT - PAGLIACCI

STASYS BARAS, tenoras

Stuttgart'o Simfoninis orkestras
Dirigentas DARIUS LAPINSKAS

Tai viena populiariausių plokštelių. Kaina su persiuntimu $7.30 Amerikoje. Užsakymus siųsti:

DRAUGAS, 4545 W. 63rd St., Chicago, Ill. 60629

2 ELEGENTIŠKOS SALĖS

IŠNUOMOJAMOS
Banketams, Vestuvėms ir Kitiems Pobūviams

MR. ANTHONY'S
7348 W. Irving Park Road
NORRIDGE, ILLINOIS
Tel. 453-2106 arba AL 2-9408

Rita ir Petras Dūdai, Savininkai
Kviečia užsisakyti salę dabar, kol dar yra laisvų vietų.

Geras patarnavimas — puiki vieta. Skanūs valgiai. Prieinamos kainos. Vieta automobiliams pastatyti.

KUR TAS ŠALTINĖLIS

Edmundas Kuodis ir Jonas Girijotas įdainavo 27 populiariąsias harmonizuotas liaudies dainas su penkių įvairių instrumentų palyda.

Išleido dr. Jokūbas Stukas, Lietuvos atsiminimų radijo programos vedėjas, gyv. Mountainside, N. J.

Dviejų plokštelių albumas su persiuntimu kainuoja $14.95. Ill. gyv. prideda 70 c. valstijos mokesčio.

Užsakymus siųsti: **DRAUGAS, 4545 W. 63rd Street, Chicago, Ill. 60629.**

EUDEIKIS

LAIDOTUVIŲ DIREKTORIAI

DOVYDAS P. GAIDAS ir GERALDAS F. DAIMID

TRYS MODERNIŠKOS KOPLYČIOS

4330-34 So. California Avenue
Telefonai LA 3-0440 ir LA 3-9852

4605-07 South Hermitage Avenue
Telefonas — YArds 7-1741-2

Mažeika & Evans

Laidotuvių Direktoriai

6845 SOUTH WESTERN AVE.
Tel. 737-8600-01
9837 SOUTH KEDZIE AVE.
Tel. 422-2000

PETKUS

MARQUETTE FUNERAL HOME

TĖVAS IR SŪNUS

2533 West 71 St., Chicago
1410 So. 50th Av., Cicero
Tel. 476-2345
AIKŠTĖ AUTOMOBILIAMS STATYTI

LAIDOTUVIŲ DIREKTORIAI

Lietuvių Laidotuvių Direktorių Asociacijos Nariai

PHILLIPS - LABANAUSKAS

3307 SO. LITUANICA AVE. Tel. YArds 7-3401

STEPONAS C. LACK (LACKAWICZ) ir SŪNŪS

2314 W. 23rd PLACE Tel. VIrginia 7-6672
2424 W. 69th STREET Tel. REpublic 7-1213
11029 Southwest Highway, Palos Hills, Ill. Tel. 974-4410

PETRAS BIELIŪNAS

4348 SO. CALIFORNIA AVE. Tel. LAfayette 3-3572

JURGIS F. RUDMIN

3319 SO. LITUANICA AVE. Tel. YArds 7-1138-39

POVILAS J. RIDIKAS

3354 SO. HALSTED STREET Tel. YArds 7-1911

VASAITIS - BUTKUS

1446 So. 50th Ave., CICERO, ILL. Tel. OLympic 2-1003

APLINK MUS

× **Kun. Antanas Švedas,** MIC, Argentinoj jaunųjų kandidatų mokytojas ir dvasios vadas bei Šv. Kazimiero parapijos darbuotojas, iš Rosario, savo 70 metų amžiaus sukakties proga buvo išvykęs į Romą, kur kadaise yra baigęs aukštąsias studijas. Iš Romos jis per New Yorką, aplankęs savo gimines Memphis, Tenn., balandžio 23 d. atvyko į Chicagą ir apsistojo marijonų vienuolyne prie "Draugo". Čia žada pabūti apie savaitę, o paskiau vykti į Providence, R. I., kur gyvena jo artimieji. Kun. A. Švedas yra buvęs kariuomenės kapelionas ir išėjęs atsargon pulkininko laipsniu, taip pat klebonas ir vyresnysis keliuose marijonų vienuolynuose.

× **Sol. Liudas Stukas,** kuris "Pajacų" operoje atlieka Silvio vaidmenį, giedos savo sukurtą giesmę "Tėve mūsų" Švč. M. Marijos Gimimo bažnyčioje šį sekmadienį 10:30 val. Mišiose.

× **Alina Skrupskelienė,** daugelį metų dirbusi Illinois universiteto Dental School laboratorijoje, galutinai išėjo į pensiją. Skyriaus tarnautojai — laborantai ir daktarai balandžio 23 padarė jai staigmeną — bendrą visų atsisveikinimą. A. Skrupskelienė dabar labiau atsidės kartu su rašyt. Č. Grincevičium a. a. Juozo Brazaičio raštų redagavimui.

× **Lietuvių Katalikų Bažnyčios kronikoms** leisti sąjungos pirm. kun. K. Kuzminskas kartu su sol. Elena Blandyte ir Romu Giedra balandžio 24 išskrido į Australiją su koncertais ir prakalbomis aplankyti lietuvių kolonijų, Aplankys Sydnėjų, Melbourną, Adelaidę ir kt. Duos po koncertą estams ir ukrainiečiams. Kelionėje išbus visą mėnesį.

× **Andrius Daugirdas.** "Draugo" administracijos tarnautojas, paguldytas didesniems tyrimams Loretto ligoninėje, kur dr. Petro Kisieliaus priežiūroje jam reikės kurį laiką pabūti.

× **Bronė Aleknienė,** Union Pier, Mich., užsukusi į "Draugą", pasinaudojo paskelbtu knygų išpardavimu atpigintomis kainomis, nusipirko jų už keturiasdešimt dolerių.

× **Mokyklinio amžiaus vaikai** nuo 7 iki 12 m. amž. kviečiami dalyvauti J. C. organizuojamame vaikų teatre. Bus statomas trumpas vaidinimas vaikams. Režisuoja Laima Lapinskienė. Registracija šiandien, bal. 25 d., 6:30 v. v. Jaunimo centre. (pr.)

× **Vytautas Beleckas iš Sunny Hills, Florida,** bus Chicagoje bal. 25, 26 ir 27 d. ir bus galima jam paskambinti tel. 737-1717. (sk.)

× **Dar gauta 20 papildomų vietų** "Laiškai Lietuviams" ekskursijai į vakarų Europą. Prašoma skubiai registruotis pas **American Travel Service Bureau, 9727 S. Western Ave., Chicago, Ill. 60643. Tel. (312) 238-9787.** (sk.)

× **Jei SKILANDŽIŲ tau tik reik, tuoj pas Petrą ir užeik! — INTERNATIONAL MEAT MARKET. Medžioklinės dešrelės, kumpiai, aviena, veršiena, dešros ir t. t. Užsakymus siunčiame paštu bet kur Amerikoje. 2913 West 63rd St., Chicago, Il 60629. Tel. (312) 436-4337.** (sk.)

× **SKUBIAI REIKALINGAS DAŽYTOJAS.**

SKAMBINT 376-5119 (sk.)

× **Juozas Laučka,** Ateitininkų federacijos vadas, kartu su žmona yra atvykęs į Chicagą, kur šį šeštadienį turės Ateitininkų federacijos tarybos posėdžius, lankysis paskutiniame operos spektaklyje ir susitiks su įvairiais savo bendradarbiais. Apsistojęs savo dukters ir žento dr. P. ir dr. R. Domanskių šeimoje.

V. Remeikytė, Marijos aukšt. mokyklos auklėtinė, laimėjo 1000 dol. mokslapinigių iš vadinamo JAV Merit fondo už savo pažangumą moksle ir kitus nuopelnus.

× **Lietuviškų knygų "Drauge",** pasinaudodami jų išpardavimu, už didesnę sumą nusipirko: Vanda Prunskienė, A. Stankus-Saulaitis, Izabelė Burbauskienė, Regina Jautokaitė (visi čikagiškiai), Antanas Mingėla (Hamiltonas), Kazys Gudėnas (Hartfordas).

× **A. a. Leonardo Šimučio,** buvusio ilgamečio "Draugo" redaktoriaus, visuomenės veikėjo, Amerikos Lietuvių Tarybos kūrėjo ir ilgamečio pirmininko, penkerių metų mirties sukaktis suėjo balandžio 17 d. Velionis buvo prisimintas maldomis ir jo bendradarbių pagarbos žodžiais. Jeigu velionis būtų gyvas, šiemet būtų suėjęs jau 88-rius metus amžiaus.

× **Lietuvių Operos** "Carminos Buranos" ir "Pajacų" operos paskutinis spektaklis įvyksta rytoj, šeštadienį, 8 val. vak., Marijos mokyklos salėje. Vykstančius į šį spektaklį **prašome nesivėluoti.** Patariame atvykti anksčiau, įsigyti už dolerį libretto knygutę, jį perskaityti, kad geriau suprastume, kas ką dainuoja scenoje ir ką išreiškia baletas, kuris eina per visą **Carminą Buraną.** Šiame veikale solo partijas atlieka **Gina Čapkauskienė, Algimantas Grigas, Paul Gudas** ir 19-je dainoje baritono partiją **Vaclovas Momkus. "Pajacų"** operoje solistai yra **Margarita Momkienė, Stasys —Baras, Algirdas Brazis, Julius Savrimas ir Liudas Stukas.** Turinio santrauka yra atspausdinta programoje. Diriguoja **Alvydas Vasaitis.** Salės foje bus galima įsigyti ir Banaičio Operos "Jūratė ir Kastytis" plokšteles už 15 dol. Šia proga Lietuvių Opera reiškia **gilią padėką berniukų choro tėvams,** kurie juos važinėjo į repeticijas ir daug laiko praleido salėje repeticijų metu. Choreografais yra **Violeta Karosaitė ir Jaunutis Puodžiūnas,** chormeisteriais — **Emilija Sakadolskienė ir Alfonsas Gečas.** Scenos produkcija yra **Kazio Oželio,** scenos menedžeris — **Jonas Paronis,** apšvietimas **Kazio Cijūnėlio.** Akt. **Jonas Kelečius** dalyvauja "Carminoje Buranoje". Operos choras šiame pastatyme turi didelį ir sunkų dainavimą. Kas dar neatsiėmėte užsakytus bilietus iš Jono Vaznelio krautuvės, prašome nedelsiant atsiimti, nes yra laukiančių ir jie bus atiduoti kitiems. (pr.)

× **556-ji Alvudo radijo paskaita** apie mediciniškų nurodymų pildymą **bus skaitoma šį** šeštadienį, 9 val. ryto, Sofijos Barcus šeimos radijo valandos metu.

× **"Chicago Sun - Times"** balandžio 24 d. išspausdino kun. J. Prunskio laišką, kuriuo primenama, kad su Zimbabwės nepriklausomybe pasibaigė vakariečių kolonializmas, todėl ir Maskva neturėtų tęsti savo kolonializmo.

× **Ateitininkų federacijos** tarybos posėdis įvyksta šeštadienį, balandžio 26 d., 12:30 v. p. p. Ateitininkų namuose.

× **Kun. dr. Kęstutis Trimakas ir dr. Adolfas Damušis** Moksleivių ateitininkų sąjungos centro valdybos vadovaujamam seminare skaitys paskaitas "Jaunuolio psichologija" ir "Ko siekiame per jaunimo stovyklas ir ko laukiame iš jaunimo vadovų". Šias paskaitas bus galima išklausyti šį šeštadienį, balandžio 26 d. nuo 9 iki 12 val. r. Ateitininkų namuose (127th ir Archer Ave. Lemonte). Linas Rimkus 2 val. p. p. praves pokalbį "Vasaros stovyklų siekiai, pasisekimai ir trūkumai". Šis pokalbis įvyks Jaunimo centre.

× **Tautinių šokių šventėje** pirmą kartą dalyvaus šie vienetai: "Klumpakojis" — Melbourne, Australija, "Vasario 16 gimnazija", Vokietija, "Rūta", Denver, Co., "Banga" St. Petersburg, Fl., Detroito lit. mok., ir "Ratelis" — Washington, D.C.

× **Patikslinimas.** Dvidešimt devintajo 'Draugo" romano šventės St. Petersburge aprašyme, "Draugo" balandžio 17 d. laidoje, be suminėtų rengimo komisijos narių, turėjo būti įrašyti: B. Kliorė, K. Sabalis ir K. Urbšaitis (vyriausias šventės bilietų platintojas). A. Ragelis per šventę pardavė romano "Po ultimatumo" 80 egzempliorių. Už praleidimus atsiprašome.

× **Kriaučelūnų vardo Vaikų nameliai** ((2743 W. 69 St.) bus atidari visuomenės apžiūrėjimui sekmadienį, balandžio 27 d., nuo 1 iki 3 v. p. p. Tuo metu bus galima vaikus užregistruoti 1980-81 mokslo metams. Mokiniai priimami nuo 3 iki 5 metų amžiaus. Informacijai galima skambinti rytais į Namelius **476-4999.**

× **Konstancija Yodelienė,** Homewood, Ill., yra nuoširdi lietuviškos knygos klubo narė. Neseniai ji, apsilankiusi "Drauge", nusipirko knygų ir paliko 10 dol. auką. Maloniai dėkojame.

Vaizdas iš praėjusį savaitgalį Chicagoje įvykusių Lietuvių operos spektaklių. Nuotraukoje matyti scena iš "Pajacų" operos, vidury, rankas ištiesęs, amerikietis Metropolitan operos solistas Harry Theyard. Trečiasis spektaklis įvyks ta šį šeštadienį. **Nuotr. J. Kuprio**

CHICAGOJE IR APYLINKĖSE

PASISEKĘS PANEVĖŽIEČIŲ POBŪVIS

Panevėžiečių klubas balandžio 19 d. vakare Šaulių namų salėje suruošė savo metinį pobūvį — vakarienę. Pobūvį pradėjo klubo pirm. Vladas Paliulionis, džiaugdamasis, kad pilna salė prisirinko panevėžiečių ir jų draugų. Suminėjo ir supažindino su kitų draugiškų klubų (Venecuelos, Zarasiškių ir kt.) dalyvaujančiais pirmininkais ar jų atstovais. Dėkojo parengimų vadovei J. Skamai ir A. Baleišienei, kurios suorganizavo po tris stalus, taip pat ir visiems kitiems, suorganizavusiems kad ir po mažiau stalų. Toliau pobūviui vadovauti pakvietė klubo garbės narį Juozą Masilionį. Šis savo trumpoje kalboje priminė, kad švenčiame du jubiliejus: šis pobūvis yra penkioliktas, o šiais metais klubui sueina dvidešimt penkeri metai.

Meninę programą atliko du Northwestern universiteto studentai — Arūnas Pemkus ir Raminta Pemkutė. Arūnas su įsijautimu paskambino vieną M. K. Čiurlionio kūrinį. Toliau buvo Čiurlionio preliudo duetas: pianinu skambino Arūnas Pemkus, o lumzdeliu grojo Raminta Pemkutė. Gražus kūrinių atlikimas sužavėjo publiką, ir ji negailėjo plojimų. Po to Arūnas, priėjęs prie stalų, akordeonu pagrojo keletą populiarių dainų, įjungdamas dainuoti visus dalyvius.

Pasibaigus meninei daliai, prasidėjo vakarienė, paruošta ilgametės panevėžiečių pobūvių šeimininkės Stropienės, ir šokiai, grojant Venckaus orkestrui. Laimėjimams dovanų klubo nariai ir rėmėjai sunešė labai daug ir gana vertingų. Laimėjimų bilietukus platino Masilionienė, Jadviršienė, Stukienė, Darienė, Dapkienė , Dikšienė ir Skama, o pravedė J. Masilionis, S. Kaulėnienė ir V. Paliulionis.

Pobūvyje dalyvavo apie 200 svečių. Nuotaika buvo draugiška ir linksma. Kad pobūvis pasisektų, dirbo visa valdyba: pirm. Vladas Paliulionis, vicepirm. Pranė Masilionienė, sekr. Stefanija Kaulėnienė, ižd. Petras Peleckas, pareng. vad. Janina Skama ir vald. narys Vacys Rutkauskas. **P. R.**

PIRMĄ KARTĄ LEMONTE

Balandžio 6 d. Lemonto ir apylinkės lietuviai De Andreis seminarijos koplyčioje pirmą kartą šventė šv. Velykas. Šv. Mišios čia atnašaujamos beveik jau metai laiko kiekvieno mėnesio pirmąjį sekmadienį, —bet šiais metais kaip tik supuolė su Kristaus Prisikėlimo šventės diena. Tad visi džiaugėsi galėję tą šventę švęsti čia, Lemonte, pasimelsdami lietuvių kalba atnašaujamose šv. Mišiose. Juzelė Laukaitienė gražiai papuošė altorių lietuviško rašto staltiesėmis ir gėlėmis. Prieš šv. Mišias muzikė Rasa Šoliūnaitė, pritardama gitara, su visais dalyvaujančiais sugiedojo Aleliuja, Aleliuja., o vėliau šv. Mišių metu dar keletą giesmių, bet jau su vargonų pritarimu. Šv. Mišios baigtos giesme Marija, Marija.

Koplyčia apypilnė. Šv. Mišias atnašavo kun. J. Prunskis, patarnavo Saulius Šoliūnas, maldas skaitė Vytautas Kamantas, auką nešė Vytautas ir Aldona Šoliūnai, kitus patarnavimus atliko Rimas Kamantas ir Ričardas Burba.

Su žmona prisiminėme prieš 49 metus balandžio 6 d. šv. Velykas. Per jas Šv. Jurgio bažnyčioje, Šiauliuose, buvome prisaikdinti ir palaiminti bendram gyvenimui. Liūdni prisiminimai nes komunistai nužudė mano seserį su jos vyru, o žmonos brolį su jo žmona.

Geros nuotaikos pagauti, šv. Mišioms pasibaigus, vieni su kitais sveikinosi. Kristaus Prisikėlimo džiaugsmas ir bendras gražus visų sugyvenimas čia lietuvius jungia bendram tikslui — Lietuvos prisikėlimui.

Andrius Laukaitis

MOKINIŲ ŠOKIAI

Šį šeštadienį nuo 7 iki vidurnakčio Jaunimo centro apatinėje salėje bus Chicagos lituanistinių mokyklų šokiai. Muzika šiam vakarui specialiai įrašyta į magnetines juostas. Bus nealkoholinių gėrimo ir lengvos užkandos. Laukiama nuo 100 iki 200 svečių.

Šokius rengia Chicagos aukštesniosios ir Donelaičio lit. mokyklų tėvų komitetai, kurie labai kviečia mokinius ir iš kitų mokyklų ateiti ir pabendrauti lietuviškoj aplinkoj.

Šių dviejų mokyklų mokiniai ir tėvų komitetai jau bene antri metai gražiai bendradarbiauja. Praeitą savaitę buvo berniukų krepšinio ir mergaičių tinklinio rungtynės. Abejas laimėjo K. Donelaičio mokiniai. Planuojama rudenį surengti sporto varžymas, į kurias taip pat bus pakviestos Lemonto ir Brighton Parko mokyklų komandos. Laimėtojai, kaip ir per praėjusias rungtynes, bus apdovanoti a. a. J. Bagdono pereinamosiomis taurėmis. **K.**

CHICAGOS ŽINIOS

SPAUSTUVIŲ PARODA

Pereitą savaitę McCormick parodų rūmuose, Chicagoje, vyko spausdinimo įtaisų paroda. Amerika 1979 m. eksportavo spausdinimo įtaisų už 450 mil. dol., o tais metais pagamino už 1.8 bil. dol. Daug sunaudota vidaus rinkoje.

UGNIAGESIŲ PERTVARKYMAI

Vykdomi dideli ugniagesių pertvarkymai. Iš septynių departamentų numatyta sudaryti penkis. Sudaromas naujas inspektavimo tarnybos biuras. Chicaga turi 4,350 ugniagesių.

PABRANGO LIGONINĖ

Cook apskrities ligoninėje kainos už medicinišką patarnavimą pakeltos 33%. Dabar diena kainuos apie 415 dol.

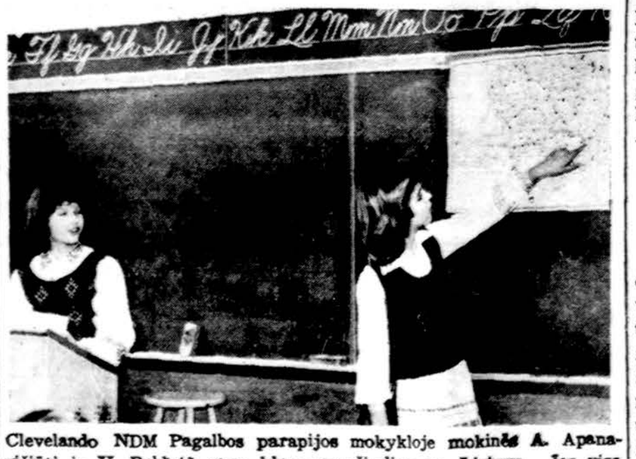

Clevelando NDM Pagalbos parapijos mokykloje mokinės A. Apanavičiūtė ir V. Bublytė savo klasę supažindina su Lietuva. Jos visą valandą pasakojo apie Lietuvą, rodė lietuvių liaudies meną. **Nuotr. Vl. Bacevičiaus**

— **Cincinnati lietuviai.** Gegužės 4 d. kun. J. Peters-Petravičius, SJ, laikys šv. Mišias Cincinnati lietuviams tėvų jėzuitų rezidencijoje Schott Building koplyčioje. Po to, 11:15 v. r. universiteto centro patalpose įvyks susirinkimas. Bus aptarimi organizaciniai reikalai ir renkama nauja valdyba. Dabartinę valdybą sudaro: inž. Ignas Budrys, pirm., Birutė Flynt, Jūratė Žibaitė, Eugenija Maezer, H. Žibas. Rinkimų komisijai paskirtas dr. Vyt. Bieliauskas. Cincinnati yra apie 30 lietuvių. Iki šiol buvo susiorganizavę Lietuvos Vyčių rėmuose, dabar planuojama pakeisti į LB apylinkę.

IŠ ARTI IR TOLI

KANADOJE

— **H. Žmuidzinienė** balandžio 3 d. dalyvavo Ontario gubernatorės pietuose, suruoštuose Toronto konsulų žmonoms pagerbti.

— **Smuikininkė Diana Stankutė** su grupe kanadiečių Albertoje dalyvavo muzikos festivalyje Calgaryje ir Banffe.

— **"Toronto Star"** balandžio 5 d. laidoje įdėjo didelę nuotrauką iš "Eaton Trust Centere", kurioje matyti dvi zuikio apdare mergaitės, dalinančios dovanas klientams. Viena tų mergaičių yra Dalia Vaškevičiūtė.

— **"The Toronto Sun"** dienraštis balandžio 10 d. išspausdino vyriausio redaktoriaus P. Worthingtono straipsnį apie tautines grupes ir komunikacijos priemones. Esą spauda, radijas ir televizija mažai tekreipia dėmesio į tautines grupes, laukia jų prisitaikymo prie vietinio gyvenimo. Jeigu ir pamini jas švenčių progomis, tai tik labai trumpai, daugiausia primindama tautinius šokius bei įdėdama tautiniais drabužiais pasipuošusią mergaitę. Esą reikėtų rašyti apie tautinių grupių gyvenimo problemas, pvz. užsienio valstybių kišimąsi į jų reikakalus, jų agentų veiklą ir t. t. Kaip pavyzdį autorius pateikia lenkų pastangas pagerbti Katyne nužudytus tautiečius ir sovietų bandymus sukliudyti. Tautinėm grupėm laisvės ženklai esą daug svarbesni negu tautiniai šokiai ir didžiojoje spaudoje pasirodančios šokėjos.

VOKIETIJOJE

— **Rastatto** LB apyl. valdybą sudaro: pirm. Paulius Gustainis, sekr. Viktoras Gustainis ir ižd. Augustas Sergiejus. Revizoriai — Stasė Rugulienė ir Alvydas Gustainis.

— —**Bad Zwischenahno** LB vald. sudaryta iš šių asmenų: pirm. Algirdas Šaltys, jun., ižd. P. Kazirskis (buv. pirm.) ir sekr. S. Mockevičius.

— **Saaro krašte** gyvena apie 100 lietuvių, bet lietuviškus renginius lanko tik 30-40. Pagrindinis renginys — kasmet ruošiamas motinos dienos minėjimas, kuriam gaunama 200 DM paramos iš Saaro krašto vyriausybės. Prisimenama ir Vasario 16. Susirenkama evang. pamaldų ir kitomis retomis progomis.

Pagerbkime mūsų

MOTINAS

įjungdami jas į

šį specialų

šv Mišių devindienį!

MOTINOS DIENOS NOVENA — GEGUŽĖS 2 — 11 d.d.

MARIJONŲ VIENUOLYNO KOPLYČIOJE

Ši novena, į Vilniaus Aušros Vartų Stebuklingosios Gailestingumo ir Nepaliaujamos Pagalbos švč. Dievo Motiną Mariją, bus celebruojama už mūsų motinas, pamotes, uošves, močiutes ir žmonas, gyvas ir mirusias.

Reiškdamas-a dėkingumą už motinos meilę ir paslaukojimą, jungiu ją į šv. Mišių noveną.

Motinos vardas ..... gyva/mirusi

.....

.....

Novenai aukoju .....

Vardas, pavardė .....

Adresas .....

Marian Fathers, 6336 So. Kilbourn Ave., Chicago, IL 60629