THE LIBRARY OF CONGRESS GRATIS
REFERENCE DEPARTMENT
SERIALS DIVISION
WASHINGTON, D.C. 20025 N

DRAUGAS

THE LITHUANIAN WORLD-WIDE DAILY

LAISVOJO PASAULIO LIETUVIŲ DIENRAŠTIS
4545 WEST 63rd STREET • CHICAGO, ILLINOIS 60629

TELEFONAS (312) 585-9500

Vol. LXXIV Kaina 25 c. PENKTADIENIS — FRIDAY, BIRŽELIS — JUNE 20, 1980 Nr. 144

LKB KRONIKA NR. 40

Žinios iš vyskupijų

(Tęsinys)

Telšiai. 1979 m. rugsėjo 26 d. Alsėdžių bažnyčios klebonas parašė Telšių vyskupijos kurijai to kio turinio pranešimą: "Šiuo pranešame Telšių vyskupijos Kurijai, kad š. m. rugsėjo 23 d. naktį nežinomų piktadarių, sulindusių pro langą, buvo žiauriai nusiaubta Alsėdžių bažnyčia: sulaužyti ir išplėšti septynių altorių tabernakuliai; didžiajame altoriuje, sulaužius tabernakulį ir išbarsčius komunikatus, buvo pavogta komuninė nuo altoriaus pavogta dviejų angelų su trišakėmis žvakidėmis rankose masyvios figūros; Šv. Antano altoriuje — išlaužtas tabernakulis ir pavogtas relikvijorius su Šv. Antano relikvijomis; Šv. Baltramiejaus altoriuje — išlaužtas tabernakulis ir pavogtos dvi ornamentuotos žvakidės; Šv. Kryžiaus altoriuje — išlaužtas tabernakulis, nukabinėta ir pavogta keletas votų; Šv. Onos, Šv. Barboros ir Krikšto altoriuose — išlaužti tik tabernakuliai. Tokiu būdu liko nepaliestas tik Šv. Kazimiero altorius, nes prie jo prieiti sutrukdė gėlių vazonai. Charakteringa — dvi aukų dėžutės, buvusios prie altoriaus aiškiai pastebimoje vietoje liko nepaliestos. Peršasi išvada, kad piktadariams rūpėjo ne pinigai, o tik bažnyčios išniekinimas ir nuteriojimas. Be to, šventoriuje keliose vietose buvo privemta ir priteršta atmatomis, nes tą naktį aplink Alsėdžių kultūros namus, kur paprastai renkasi visokios padūgnės, šūkavimas ir staugimas tęsėsi iki 3 val. nakties"...

Kapčiamiestis (Laždijų raj). 1979 m. rugpjūčio 5 d. Kapčiamiesčio klebonas kun. Ignas Plioraitis ir 38 tikintieji raštu kreipėsi į Lietuvos TSR Kultūros ministeriją, papasakodami, kad š. m. birželio 26 d. naktį nežinomi chuliganai nugriovė Kapčiamiesčio senose kapinėse du vertingus, iš praeito šimtmečio paminklus. Pareiškimo autoriai susirūpinę, kad panašus likimas gali ištikti vienintelį šiose kapinėse bestovintį 1831 m. sukilimo dalyvės E. Plioterytės paminklą ir prašo, kad būtų uždrausta girtuokliauti kapinėse (prie šių kapų yra valgykla—restoranas) ir kad būtų atstatyti nugriauti paminklai.

Lazdijų raj. Vykdomojo komiteto pirmininko pav. Vanagas atsakė, kad „Kapčiamiesčio apylinkės vykdomajam komitetui pavesta atstatyti į pirmykštę padėtį nugriautus kryžius ir sustiprinti senųjų kapinaičių priežiūrą bei užlaikymą". Atsakyme, tarp kitko, rašoma: „Mes prieštaraujame nepagrįstam prasimanymui, mėginant kaltę suversti ateistams".

(Bus daugiau)

Amerikiečiai ne labai šiltai pasitiko Kubos pabėgėlius ir todėl, kad jų tarpe nemažas nuošimtis juodųjų. Nuotraukoje grupė kubiečių Fort McCoy, Wisconsino stovyklose, klausosi JAV kareivio aiškinimų apie stovyklos tvarką. Čia gali apsigyventi apie 15,000 kubiečių.

VAKARŲ PASAULIO VIRŠŪNIŲ POSĖDIS

Bus nagrinėjami ekonominiai klausimai

Washingtonas. — Prezidentas Carteris išvyksta į Europą. Svarbiausias jo kelionės tikslas — valstybės galvų konferencija. Venecijon suvažiuoja prezidentai ir premjerai iš: JAV, Kanados, Britanijos, Prancūzijos, Vakarų Vokietijos, Italijos ir Japonijos. Svarbiausi darbotvarkės punktai liečia ekonominius klausimus: naftos kainas, infliaciją, nedarbą ir biznio atoslūgį. Šios pramonės šalys yra svarbiausios laisvajame pasaulyje, todėl bus paliesti ir politiniai klausimai. Šis valstybės galvų suvažiavimas yra pirmas po Sovietų Sąjungos invazijos į Afganistaną. Pirmą kartą paaiškėjo ir Irano revoliucijos rezultatai. Plačiai bus paliesti ir Trečiojo pasaulio klausimai.

Komentatoriai pripažįsta, kad Vakarų sąjungos pagrindai yra sveiki ir stiprūs, tačiau atsiranda ir daug nervus gadinančių smulkmenų. Amerikos pusėje įtariama, kad Europos šalys yra egoistės, jomis negalima pasitikėti, joms svarbu tik biznis. Europa daugiau linkusi su Amerika konkuruoti, o ne kooperuoti. Europiečiai pageidauja, kad Vakarus gintų tik Amerika, o pati Europa linkusi plėsti biznį su sovietais, nesirūpindama savo pačios gynyba.

Europos diplomatiniai sluoksniai, susitikę su spaudos atstovais, neminėdami savo pavardžių ar titulų, dažnai prikiša, kad Amerikos užsienio politika nepastovi, daranti "zigzagus". Amerikos diplomatiniai ėjimai primeną į porcelano parduotuvę įsibrovusį bulių, pareiškė vienas prancūzų diplomatas. Amerika užmirštanti, kad Europa šiandien yra politiškai vieninga, ekonomiškai stipri sąjungininkė, kurios negalima traktuoti taip, kaip ji buvo traktuojama tuoj po karo.

Kitas priekaištas, kad Amerikos politika viską matanti tik "juoda-balta" spalvomis. Diplomatas nurodė, jog dažnai buvę priešai tampa draugais. Taip buvo su Kinija, su Egiptu. Ir tokias šalis, kaip Angola ar Etiopija nereikėtų nurašyti į nuostolius, nes ten reikalai gali pasikeisti.

Pagaliau Amerikos diplomatija neturėtų skirstyti trečiojo pasaulio valstybių į blokus. Dažnai Amerikos linija prieš nesvarbias pasaulio valstybes yra kietesnė, negu prieš Sovietų Sąjungą. Anksčiau Amerikos palitika buvo pagrįsta: "kalbėk švelniai ir turėk rankoj didelį pagalį". Dabar kartais atrodo, jog Amerika laikosi principo: "garsiai šauk, laikydamas mažą lazdelę". Amerika nieko nedariusi, kad Angola ar Etiopija liktų Vakarų pusėje. Nieko nebuvo daroma, kad Afganistanas nepatektų į sovietų sferą, pareiškė prancūzas diplomatas.

Venecijoje kalbant apie naftos reikalus, iškils ir naftos kelių klausimas. Su juo bus nagrinėjami ir Viduriniai Rytai. Europai nesuprantama, kodėl Amerika visą laiką stropiausiai gina Izraelio pusę, nors jo politika kritikuojama pačių nuosaikesnių izraelitų. Palestinos klausimas glaudžiai rištinas su arabų naftos šaltiniais, su jūrų keliais.

Europai labai nepriimtina ir nežinia, kurią atneša rinkiminiai metai. Visa Amerikos užsienio politika labai priklauso nuo rinkimų. Niekas nežino, kas rinkimus laimės, kaip tas vieno ar kito kandidato laimėjimas paveiks JAV politinę liniją. Sunkiai sąjungininkams suprantami ir politikos skilimai tarp prezidento ir kongreso. Dažnai prezidentas pažada vieną dalyką, o kongresas praveda kitą. Prezidentas Carteris turės atsakyti į ne vieną keblų sąjungininkų klausimą.

PREZIDENTAS KARMAL BANDĖ NUSIŽUDYTI

Afganistane žūva daugiau sovietų karių

Kabulas. — Pasaulio žinių agentūros trečiadienį paskelbė, kad sovietų pastatytas Afganistano prezidentas Babrak Karmal bandė nusižudyti, tačiau ji išgelbėję sovietų sargybiniai. Prezidentūroje kilęs susišaudymas, kuriame vienas afganas sargybinis nušautas, du sužeisti. Kabule plačiai pasklido gandas, kad sovietai greit pakeis Karmalą.

Kabulo radijas paskelbė, kad Afganistano valdžios svarbus narys, generolas Abdul Quader išvyko į Sovietų Sąjungą gydytis. Kai kurie šaltiniai skelbia, kad jis sužeistas vidinėse dviejų komunistinių grupių kovose, generolas buvęs aviacijos viršininkas, peršautas Afganistano užsienio reikalų ministerijoje.

Japonijos žinių agentūros korespondentas ir du britai biznieriai paskelbė Indijoje savo akimis matę, kaip Kabulo aerodrome buvo kraunami į sovietų lėktuvą dviejų sunkvežimių atvežti sovietų kareivių karstai. Sovietų kariuomenė paskutiniu metu Afganistane turėjusi sunkių nuostolių.

Žinios apie žuvusius ir sužeistus Afganistane pasirodo ir sovietų spaudoje. Neseniai "Komsomolskaja Pravda" spausdino Taškento gydytojo L. Badsook laišką, kuriame jis protestuoja prieš Amerikos politiką sovietų atžvilgiu. Daktaras rašo pasiuntęs prezidentui Carteriui protesto atvirlaiškius. Juose sakoma: "Mano sūnus yra sovietų kareivis, jis guli ligoninėje dėl žaizdų, jis buvo sužeistas Afganistano revoliucijos priešų Amerikos atsiųstais ginklais".

Valstybės departamento žiniomis, balandžio mėn. Afganistane apie 8,000 sovietų karių žuvo arba buvo sužeisti. Minėtas komjaunimo laikraštis paskelbė, kad apie milijonas sovietų piliečių pasirašė laiškus prezidentui Carteriui, kuris gavęs 218,627 atvirlaiškius, kuriuose peikiama "antisovietinė" JAV politika.

Indijoje jaunas afganas, universiteto studentas, pranešė, kad Kabule buvo nužudyti penki Afganistano aukšti pareigūnei. Jie gyveno dideliame valdžios valdininkams skirtame name. Visų kūnai buvo žiauriai supiaustyti.

Jordano karalius baigė pasitarimus

Washingtonas. — Jordano karalius Husseinas ir prezidentar Carteris, baigę pasitarimus, mandagiai pareiškė, kad jie buvę vaisingi, naudingi. Pripažįstama, kad nuomonių dėl Palestinos klausimų suderinti nepavyko, kiekvienas liko prie savo pažiūrų.

Vyriausybė paskelbė, jog prezidentas Carteris prašys kongreso leidimo parduoti Jordanui 100 modernių M-60 tankų. Izraelis ir jo rėmėjai kongrese šiam pageidavimui griežtai priešinasi.

Jordano 70,000 vyrų kariuomenė laikoma viena geriausių arabų pasaulyje. Amerika pernai suteikė Jordanui 67 mil. dol. kreditų ginklams pirkti. Jordanas jau turi senų JAV "Patton" tankų. britų "Centurionų" ir keliolika senesnio modelio M-60 tankų.

TRUMPAI IŠ VISUR

— Illinois gubernatorius Thompson, nežiūrint gazolino kainų kilimo, reikalauja padidinti gazolinui uždėtus valstijos mokesčius. Lėšos reikalingos kelių taisymui.

— Įtakingas "Harper" žurnalas, leistas per 130 metų, paskelbė užsidarysiąs nuo rugpiūčio mėn. Kylančios kainos, mažiau skaitytojų verčia leidėjus sustabdyti žurnalo leidimą.

— Prancūzijos — Ispanijos pasienyje įvyko muštynių. Prancūzų ūkininkai blokuoja kelius, nes ispanai sunkvežimių vairuotojai nelegaliai įveža pigesnius maisto produktus. Šis ginčas apsunkino šimtus atostogautojų ir turistų.

— Irano Laisvės Fondo pirm. Ali Akhbar Tabatabai paskelbė, jog generolai Ali Oveissi ir Ahmed Palizban turi daug rėmėjų Irano kariuomenėje, kuri laukia jų sugrįžtant nuversti ajatolos Khomeinio valdžią.

— Egipte apsigyvenusio Irano šacho sveikata vėl pablogėjo, pakilo temperatūra nuo prieš vėžį naudojamų vaistų.

— JAV karo laivyno akademijoje įvyko konferencija, kurioje kalbėjo ir NATO sekretorius dr. Joseph Luns. Jis pasakė, kad Arabų jūroje esančios JAV jėgos yra pakankamos atgrasinti sovietus nuo žygio į Iraną.

— Irano radijas paskelbė, kad sušaudyti dar 16 nusikaltėlių už plėšimus, prostituciją ir narkotikų prekybą.

— Libijos žinių agentūra paskelbė, kad Amerika kursto Egipto prezidentą Sadatą pradėti karą su Libija.

— Prancūzijos prezidentas Giscard d'Estaing spalio mėnesį važiuos į Kiniją.

— Gvatemaloje buvo pagrobtas meksikietis Jose Lima, Šveicarijos šokolado įmonės "Nestle" skyriaus direktorius.

— Prancūzijos policija aiškina, kas nužudė viešbutyje egiptietį atominių tyrimų specialistą Yahia Elmeshad, 48 m. amžiaus. Jis dirbo Irake atominės energijos laboratorijoje, kurią padėjo įrengti Prancūzijos mokslininkai. Viešbutyje nepaliesti dokumentai ir pinigai. Įtariama, kad tai gali būti Izraelio agentų darbas.

— Sovietų "Tass" piktai paneigė Vakarų spaudoje pasirodžiusią žinią apie sovietų automobilių pramonės streikus.

— Izraelio Haifos miesto Technion un-te sienos buvo išteptos svastikos ženklais ir "mirtis žydams" šūkiais.

Jei rinkimai ryt?

Princeton. — Gallupo viešosios opinijos tyrimų institutas vėl paskelbė amerikiečių rinkimines nuotaikas. Jei rinkimai būtų rytoj ir pagrindinių politinių partijų kandidatais būtų: respublikonas Ronald Reagan ir demokratas sen. Edward Kennedy, tai Reaganas laimėtų 58—32 nuoš. Institutas primena, kad dar sausio mėnesį panašus klausinėjimas davė persvarą Kennedžiui 50—42.

Jei kandidatais būtų Reaganas ir Carteris, rezultatas būtų 45—42 Reagano naudai, skelbia Gallup Poll.

Tyrimai vien demokratų tarpe atidengė, kad sen. Kennedy, nelaimėjęs nominacijos demokratų konvencijoje, labai sau pakenks, sumažins galimybę laimėti nominaciją 1984 metais.

Irano išeiviai Irako bazėse

Paaiškėjo sąmokslas prieš prez. Bani Sadrą

Washingtonas. — ABC televizijos žinių tarnyba trečiadienį paskelbė, kad buvęs Irano premjeras ir du buvę generolai susitarė su Irako prezidentu Saddam Hussein, kuris leido iraniečiams turėti Irake savo kariuomenės bazes.

Prancūzijoje gyvenančių iraniečių žiniomis, Irano buvusios šacho kariuomenės nariai turi apie 8,000 vyrų. Irake veikia buvusio Irano generolo Oveissi įsteigta radijo stotis, kuri kasdien po tris valandas transliuoja programas į Iraną. Neseniai New Yorke lankėsi generolas Oveissi. Jis dabartiniame Irane, jo revoliucijos vadų vadinamas "skerdiku", nes jo vadovaujami daliniai 1978 m. atidarė ugnį į demonstruojančią iraniečių minią, nušaudami šimtus demonstrantų.

New Yorko žurnalistai buvo susitikę su gen. Oveissi. Jis atmetė tvirtinimą, kad jis siekia sugrąžinti į sostą buvusį šachą Reza Pahlevį. Jo uždavinys — jėga pašalinti ajatolą Khomeinį, o po to persų tauta jau pati žinosianti, ką daryti, pasakė generolas. Nors ABC žinioje sakoma, kad Irake tarėsi du generolai ir buvęs premjeras Bachtiaras, New Yorko korespondentai susidarė įspūdį, kad didelės vienybės tarp Bachtiaro ir Oveissio nėra. Generolas manąs, kad Bachtiaras yra "per silpnas", neturįs vado savybių, jo neremia išeivijoje atsidūrę aukšti Irano karininkai. Bachtiaro pagrindinis rėmėjas yra buvęs aukštas karininkas Irano šacho aviacijoje, generolas Nasrollah Amir Fazli.

Teherano laikraštis, artimas prezidentui Bani Sadrui, paskelbė, jog Islamo respublikos partija planavusi Bani Sadrą pašalinti. Laikraštis turįs įrekorduotą partijos vado dr. Hassano Ayato kalbą, kurioje jis ragino prezidentą pašalinti, nes jis esąs "Amerikos agentas". Kai apie tai išgirdo ajatola Khomeinis, jis labai susijaudino ir pasakė savo kalboje, kad didžiausias Irano revoliucijos priešas yra patys revoliucijos veikėjai.

Užsienio komentatoriai mano, kad Irano revoliucijai pavojingiausias yra skilimas tarp dešiniųjų ir kairiųjų revoliucijos jėgų. Kairėje prieš religinius valstybės vadus kovoja dvi grupės: "liaudies kovotojai" — fedayeenai ir religingi "liaudies šventieji karžygiai" — mujahideenai. Pirmieji skelbiasi esą ateistai, o karžygiai yra fanatiški musulmonai, tik pakrypę į socializmą. Panašių grupių yra arabų tarpe: Sirijoje, Irake ir ypač — Libijoje, kur socialistiniai ekonominiai pagrindai rišami su islamu.

Irano kairieji savo susirinkimuose kalba, jog kovoje prieš šachą jie liejo kraują, demonstravo, veikė masėse, organizavo streikus, agitavo, kada dabartinės vyriausybės pareigūnai: ajatola Khomeinis, ajatola Beheshti, prezidentas Bani Sadras, užsienio reikalų ministeris Ghotbzadeh sėdėjo užsienyje, nieko nerizikuodami. Išvijus šachą, jie visi sugrįžo ir dabar valdo valstybę, persekiodami kovotojus už jos išlaisvinimą iš šacho priespaudos.

Sakoma, kad, kaip ir kitos visuomenės grupės, kairioji yra susiskaldžiusi. Tarp laisvės kovotojų esą tokių, kuriems nepakeliui su Maskvos komunizmu, jie daugiau linkę sekti Kinijos liniją. Šalia minėtų grupių tyliai ir atsargiai veikia senoji Irano komunistų partija Tudeh, kuri turinti artimesnius ryšius su ajatola Khomeiniu dar iš egzilės dienų, kada abiejų tikslas buvo vienas — nuversti šachą.

Naujas Washingtono arkivyskupas

Washingtonas. Popiežius Jonas Paulius II-sis paskyrė Washingtono arkivyskupu James Hickey, 59 m. Nuo 1974 m. jis buvo Clevelando vyskupas. Jis užims kardinolo William Baum, kuris perkeltas į Vatikaną, pareigas.

Washingtono diecezija apima "District of Columbia" ir kelias Marylando apskritis su 2.1 mil. gyventojų. Tarp katalikų čia daug ispanų kilmės žmonių. Svarbu, kad naujojo arkivyskupo žinioje bus Amerikos katalikų universitetas ir jėzuitų Georgetown universitetas, abu svarbūs katalikų švietimo centrai.

Egiptas budi prie Libijos sienos

Kairas. — Nors Egiptas po taikos sutarties su Izraeliu atšaukė karo stovį, dabar jis vėl paskelbtas prie Libijos sienos. Antradienį šį įstatymą patvirtino Egipto parlamento gynybos ir saugumo komitetas. Karo stovis palies 30,000 kvadratinių mylių plotą. Čia negalės lankytis užsieniečiai ar kitur gyveną egiptiečiai. Policijos pareigas perims kariuomenė.

Šis Egipto gestas padarytas po to, kai Libijos pulk. Kaddafis birželio 11 d. pagrasino nukreipti visus Libijos ginklus prieš Egiptą.

Bolivijoj neramu

La Paz. — Bolivijoje ginkluotų dešiniųjų "falangistų" minia puolė Santa Cruz mieste JAV konsulatą ir JAV kultūros centrą. Įstaigoms padaryta daug nuostolių, išneštos rašomosios mašinėlės, sulaužyti baldai. Boliviečių grupė reikalauja, kad būtų ištremtas JAV ambasadorius Marvin Weissman, kuris trukdęs karininkams paimti Bolivijos valdžią.

Bolivijoje birželio 29 d. turi įvykti parlamento rinkimai, tačiau buvusio prezidento Hugo Banzer rėmėjai reikalauja, kad jis būtų grąžintas į prezidentūrą. Kai kuriose vietovėse falangistai sudegino rinkimų sąrašus, balsavimo lapus.

KALENDORIUS

Birželio 20 d.: Silverijus, Florentina, Genulis, Alva.

Birželio 21 d.: Aloyzas, Demetrija, Ramūnas, Vasarė.

Saulė teka 5:15, leidžiasi 8:28.

ORAS

Saulėta, temperatūra dieną 75 l., naktį 60 l.

Sporto Apžvalga

Red. Vytautas Grybauskas, 4144 So. Maplewood, Chicago, IL 60632
Telefonas namuose 847-1729, darbe 269-7557

FUTBOLAS

Red.: Šio skyriaus ir Lituanicos futbolo klubo korespondentas Jonas Juška šiuo metu atostogauja Europoje ir matys Europos pirmenybių rungtynes. Belaukiant tų rungtynių įspūdžių bei tolimesnių Lituanicos rungtynių aprašymų, Lituanicos klubo pirmininkas inž. Ged. Bielskus atsakė mums į keletą klausimų.

GERIAU NEGU TIKĖJOMĖS

13 metų truko sunkus kelias Lituanicos pirmajai futbolo komandai į Major diviziją. Čia vienas buvo aišku, kad duona bus sunki, kad svarbu tik išsilaikyti ar geriausiai gal atsidurti kur viduryje lentelės.

Štai pavasario ratas, bent Lituanicai, jau baigėsi, ir komanda, visų džiaugsmui ir nustebimui, stovi pirmoje vietoje.

— Pone pirmininke, ką jūs į tai pasakysite ir kaip jaučiatės, paklausėme.

— Savijauta puiki, nes padarėme žymiai geriau, negu tikėjomės. Komanda susigyvenusi, turi daug entuziazmo, žaidžia komandinį žaidimą, pakankamai stipri visose pozicijose. Nustebinome daug priešininkų ir lygos vadovybę. Žinoma, teoretiškai vokiečių Schwaben turi dar keletą rungtynių ir gali mus taškais pavyti, tačiau, kiekvienu

Inž. Ged. Bielskus, Lituanicos klubo pirmininkas.

atveju, turime kuo didžiuotis.

— Ką veiksite per vasaros pertrauką?

— Tinginiauti laiko neturėsime. Laukia nemaži turnyrai St. Joseph, Schwaben ir kitur, o taip pat ir mūsų šventė bei turnyras liepos 4 d. Bus proga "pašienauti" trofėjų, o svarbiausia, išlaikyti komandą geros fizinės kondicijos.

— Ar galime tikėtis ir rudens rate iš Lituanicos tokių pat puikių pergalių, o gal net ir titulo?

— Stengiamės, kaip ir iki šiol, tačiau, nelaimei, tuo pačiu metu pradeda sezoną ir universitetai. Keletas žaidėjų gauna stipendijas ir, žinoma, negalės pas mus žaisti, taip, kad komanda nebus pilnos sudėties.

— O kaip gi kitos Lituanicos komandos laikosi?

— Be pirmosios, turime dar penkias. Mažiukus treniruoja ir jiems vadovauja J. Žukauskas, jauniams R. Balčiūnas, rezervinei B. Trapikas, senjorams A. Malinauskas ir moterims P. Stončius. Deja, šiais metais jos visos pergyvena lyg ir krizę ir savo laimėjimais pasigirti negali.

— Tiek komandų turi būti nemaža finansinė našta. Koks klubo stovis čia?

— Vien teisėjai Marquette Parko rungtynėms kainuoja 100 dol., o metinė sąmata siekia tūkstančius. Tačiau visų bendra finansinė talka ir mūsų pačių darbu įsigijome nuosavas patalpas ir barą ir stovime gana ant tvirtų kojų. O rudeniop visus kviesime į 30 metų jubiliejinį balių.

Padėkoję nukeliavome dar ilgokai, negalėdami atsistebėti jauno inž. G. Bielskaus savimi pasitikėjimu, drąsa ir vadovavimo talentu. Juk jis čia atvyko iš Argentinos 16 mt. amžiaus ir tuoj pradėjo žaisti pas Lituanicos jaunius. Tačiau ne žaidimas buvo jo dūšioje. Greit pasidarė tos komandos kapitonu ir netrukus treneriu ir vadovu. Baigęs IIT, pradėjo dirbti Kraft kompanijoje inžinieriumi, o įrodęs savo sugebėjimus su jauniais, tapo ir pirmos komandos treneriu ir vadovu ir nenuostabu, kad ši komanda šiuo metu demonstruoja žaidimą, kokio per 30 metų nesame matę. Nesistebime, kad jau penkti metai jis yra klubo pirmininkas ir kad klubas šiuo metu vienas stipriausių mūsų klubų Amerikoje ir Kanadoje.

IŠ EUROPOS PIRMENYBIŲ

1980 m. Europos futbolo pirmenybių grupinės varžybos Italijoje pamažu eina prie galo. Šiuo metu pirmoje grupėje valstybės rikiuojasi: Vakarų Vokietija, Olandija, Čekoslovakija ir Graikija. Vakarų Vokietijai laimėjus Romoje tik prie 15,000 žiūrovų atidaromąsias rungtynes prieš Čekoslovakiją 1—0 ir vėliau prieš Olandiją 3—2 beliko tik sužaisti lygiomis prieš Graikiją, kad ji patektų į finalą. Kitos šios pirmos grupės pasekmės: Olandija — Graikija 1—0, Čekoslovakija — Graikija 3—1.

Tuo tarpu antroje grupėje padėtis šiuo metu šiek tiek komplikavosi, kai favoritas Italija pirmose rungtynėse sužaidė su Ispanija lygiomis 0—0, o kitas kietas riešutas Anglija nepajėgė įveikti Belgijos 1—1, ir taip sekančios rungtynės Italija — Anglija staiga pasidarė ypatingai svarbios. Jas laimėjo Italija 1—0, ir antroje grupėje šiuo metu padėtis yra: Italija, Anglija, Belgija ir Ispanija (pasiskirstymas ne galutinis). Kitos šios antros grupės pasekmės: Belgija — Ispanija 2—1.

Visos šios rungtynės Romos, Neapolio, Milano ir Turino stadijonuose yra pravedamos su ypatinga apsauga: vielų tvora mažiausiai 2,28 m. aukščio ir iškastais grioviais apie stadionus apsaugoti žaidėjus ir teisėją nuo karštakraujų mėgėjų. Abu grupių laimėtojai Romoje birželio 22 d. patenka į finalą dėl Europos meisterio titulo ir "Henri-Delauney Pokalo, kuris yra pereinamas (jis lieka UEFA nuosavybėje), tiktai kopija šio pokalo įteikiama Europos valstybei, jeigu jį yra laimėjusi tris kartus iš eilės, arba iš viso penkis kartus. Taip pat pirmosios trys vietos gauna po 22 aukso, sidabro ir bronzos medalius. Dėl trečios vietos, kaip žinoma, kovoja abiejų grupių antros vietos birželio 21 d. Neapolio stadijone.

Jeigu baigminės rungtynės baigsis lygiomis, tada jos yra pratęsiamos du kartus po 15 minučių. Jeigu ir tada laimėtojas yra neaiškus, rungtynės bus pakartotos Romoje birželio 24 d. Jeigu ir pakartojime po prailginimo pasekmės dar neaiškios, tada Europos meisteris nusprendžiamas 11 metrų baudų mušimu. Galima atsisakyti finalinio pakartojimo, jeigu abu oponentai įteikia organizaciniam komitetui prašymą. Tuo atveju, po pralaimėjimo pirmųjų rungtynių laimėtojas nusprendžiamas 11 m. baudų mušimu.

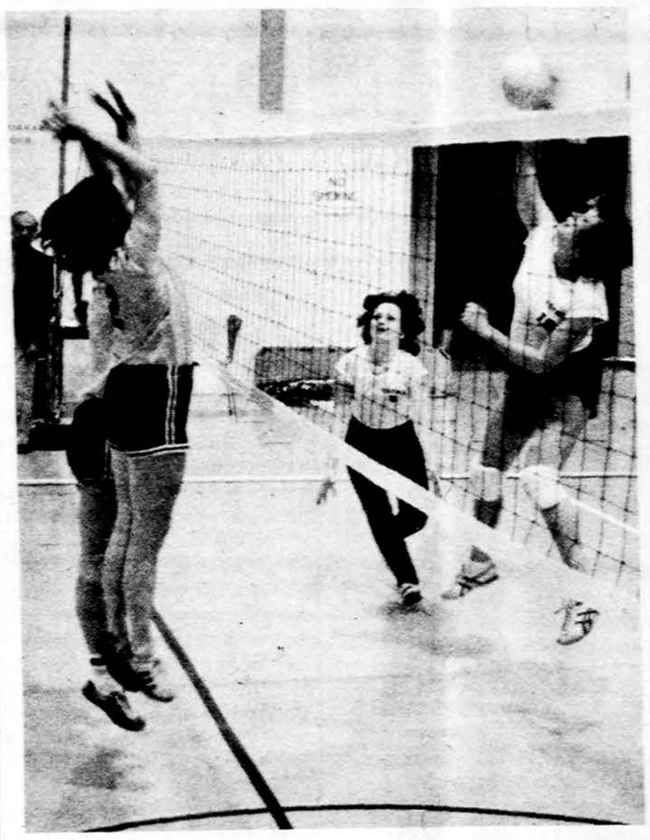

Iš tinklinio varžybų Detroito žaidynėse. Nuotr. J. Grigaičio

Pirmu Europos meisteriu buvo 1960 m. SSSR (šiais metais nesikvalifikavo), 1964 Ispanija, 1968 Italija, 1972 Vakarų Vokietija, 1976 Čekoslovakija ir 1980 metais parodys netolima ateitis.

Vytautas A. Krikščiūnas

TRUMPAI

— Italų spauda vis daugiau rašo, kad neseniai trims metams diskvalifikuotas Italijos futbolo rinktinės žaidėjas Paolo Rossi pasirašys sutartį su vienu iš JAV futbolo klubu. Nėra abejonės, kad Paolo Rossi yra puikus puolėjas, bet tenka kiek paabejoti ar pagal FIFA (Federation Internationale de Football Association) taisykles jam galima bus čia žaisti.

•

— Daugelio žaidėjų diskvalifikavimas Italijoje už kyšių ėmimą kiek pažeidė Italijos rinktinės pajėgumą. Yra ir kitų vidujinių nepasitenkinimų. Milano klubas A. C. Milano buvo nubaustas ir nulaipintas į antrą lygą, tuo tarpu Turino "Juventus" bent tuo tarpu bausmės išvengė. Daugelis Italijos rinktinės žaidėjų yra iš "Juventus" (jų tarpe garsusis vartininkas Dino Zoff, Roberto Bettega, Cabrini ir kiti), ir bijoma, kad per Europos futbolo pirmenybes Milano "Meazza Stadiono" žiūrovai nekaip juos pasitiks.

•

— Prieš išvykimą į Italiją, Britanijos ministerė pirmininkė Margaret Thatcher priėmė Anglijos rinktinę ir jai palinkėjo daug sėkmės. Komandos kapitonas Kevin Keegan ta proga pabučiavo Margaret Thatcher į skruostą. Sakoma, kad "Maggy" daug meilės savo širdyje neturi britų olimpiniam sąstatui, kurio sportininkai prieš jos norą nusprendė dalyvauti Maskvos olimpiadoje.

•

— Čekoslovakas Mirko Votava įeina į Vak. Vokietijos futbolininkų tarpą, kurie išvyko į Europos pirmenybes Italijoje. Nors į pirmąją vienuolikę Mirko Votava neįeina, bet ir jam gali tekti žaisti. Jis dar 12 metų būdamas su savo tėvais 1968 metais po sovietų armijos įžygiavimo apleido Pragą. Žaidžia už Borussia - Dortmund.

•

— Olandas treneris Rinus Michels greičiausiai paliks Los Angeles "Aztecs" ir vėl perims F. C. Barcelona treniravimą. Rinus Michels priklauso prie geriausių pasaulio trenerių ir jau prieš tai treniravo F. C. Barceloną ir Olandijos rinktinę. Jo pasitraukimas būtų nuostolis JAV futbolui.

•

— Vak. Vokietijos futbolo meisteriu tapo F. C. Bayern (Muenchen), o HSV užėmė antrą vietą, užtikrintai 4:0 nugalėdamas Schalke 0—4. Tai buvo paskutinės rungtynės už HSV anglui Kevin Keegan, kuris, deja, per rungtynes buvo sužeistas. Gaila, kad HSV (Hamburg) pritrūko jėgų sėkmingiau užbaigti šį futbolo sezoną. Be puikaus anglo Kevin Keegan bus sunkiau, o ar Franz Beckenbauer žais už HSV, vis dar didelis klausimas.

•

— Austrijos futbolo meisteriu tapo 14-tą kartą garsioji "Austrija" (Viena). Taip pat garsi ir praeityje daug futbolo laurų nuskynusi "Vienna" šį futbolo sezoną užbaigė liūdnai ir nusmuko į 2 lygą. Mūsų futbolo veteranai prisimins "Vienną", kai ji Kaune pasirodė su savo žvaigždėmis Schmaus, Gschweidl, Fischer ir kitais. Šiais metais už "Vienną" vienu tarpu žaidė austrų golamušys Hans Kranke, bet savo komandos jis nuo nesėkmingo likimo išgelbėti neįstengė.

O. Gešventas

TINKLINIS

AMERIKOS JAUNIŲ TINKLINIO PIRMENYBĖS

Kaip jau kelinti metai iš eilės AAV (Amerikos Atletikos sąjunga), organizuoja netoli Chicagos, Lisle miestelyje, jaunių tinklinio pirmenybes. Jos vadinamos Junior Olympic Volleyball Championship ir įvyks birželio 28, 29, 30 ir liepos 1 d. Illinojaus Benedictine College patalpose.

Programoje berniukų ir mergaičių 19, 16 ir 13 metų amžiaus grupės su 110 komandų. Žinant, kad Amerikos tinklinio lygis, ypač moterų, jau prilygsta geriausiems pasaulyje, šių varžybų lygis bus tikrai aukštas ir žada daug gerų kovų.

Mums gi įdomiausia, kad jau kelinti metai į šias varžybas kviečiamas ir Chicagos Neries klubas. Neris čia jau gerai pažįstama, turi gerą markę, ir keletas jos žaidėjų buvo išrinkti į All Star rinktinę.

Šiais metais Neris dalyvaus net su 5 komandomis.

BESIRUOŠIANT AUSTRALIJON

Į tinklinio komisiją, kurios uždavinys yra išrinkti jaunių ir mergaičių rinktines ir jų trenerius kelionei į Australiją, buvo pakviesti: B. Andriukaitis — Chicaga, J. Izokaitis — Michigan, A. Veliuona — Baltimorė, V. Eikinas — Bostonas ir M. Leknickas — Torontas.

Gerai žinant visus mūsų geriausius tinklininkus ir atidžiai sekus varžybas Detroite, komisija jau numatė eilę kandidatų į abi reprezentacines komandas. Į jaunių rinktinę jau numatyti R. Bačiulis, A. Karosas ir V. Veitas iš Bostono, K. Karalius iš Baltimorės ir E. Saliklis, K. Degutis ir R. Žiupsnys iš Chicagos.

Į mergaičių rinktinę V. Gintvainytė iš Baltimorės, D. Rugieniūtė iš Detroito, A. Pleirytė, S. Orentaitė ir M. Oškeliūnaitė iš Chicagos Neries bei K. Novaski iš LSK Žaros. Šią sudėtį dar numatoma papildyti keliomis žaidėjomis iš Cicero ir Clevelando.

Jaunių krepšinio rinktinė bus išrinkta per kontrolines rungtynes Toronte rugpiūčio mėn.

Išvyka į Australiją pajudės gruodžio 19 d., grįš sausio 10 d. Vykstama Kvantas oro linija per San Francisco į Sydnėjų.

(Nukelta į 5 pusl.)

DRAUGAS

THE LITHUANIAN WORLD-WIDE DAILY

Second class postage paid at Chicago, Ill. Published daily except Sundays, Legal Holidays, days after Christmas and Easter by the Lithuanian Catholic Press Society.
Publication Number (USPS — 161000)

Subscription Rates $40.00 — Chicago, Cook County, Illinois and Canada. Elsewhere in the U.S.A. $38.00. Foreign countries $40.00.

Pašto išlaidas mažinant, pakvitavimai už gautas prenumeratas nesiunčiami. Ant DRAUGO prie kiekvieno skaitytojo adreso, gavus iš jo mokestį, atžymima iki kada yra užsimokėjęs.

DRAUGO prenumerata mokama iš anksto

	metams	½ metų	3 mėn.
Chicago ir Cook County	$40.00	$22.00	$15.00
Kanadoje ..... U.S.A	40.00	22.00	15.00
Užsienyje	40.00	22.00	15.00
Kitur	38.00	20.00	13.00
Savaitinis	25.00	15.00	——

● Administracija dirba kasdien nuo 8:30 iki 4:30, šeštadieniais nuo 8:30 iki 12:00.

● Redakcija dirba kasdien 8:30 — 4:00, šeštadieniais 8:30 — 12:00.

● Redakcija straipsnius taiso savo nuožiūra. Nesunaudotų straipsnių nesaugo. Juos grąžina tik iš anksto susitarus. Redakcija už skelbimų turinį neatsako. Skelbimų kainos prisiunčiamos gavus prašymą.

Advokatų Draugija
VALDEMARAS BYLAITIS
IR
VINCAS BRIZGYS
Teisių daktarai
2458 W. 69th Street, Chicago, Ill.
Visi tel. 778-8000
Valandos pagal susitarimą

Visi 14 ir 18 karatų aukso ir kt. papuošalai
(žiedai, grandinėlės, apyrankės, sagės, kryželiai, auskarai ir kt.) iki liepos 31 d. Terroje išparduodami už pusę jų kainos.
Gintaro papuošalams (žiedams aukse ir sidabre, apyrankėms, medalionams, karoliams, sagėms ir kt.) šiuo metu taikoma 20% nuolaida.
TERRA — 3235-37 W. 63rd St., Chicago, IL 60629
TEL. — (312) 434-4660

LIETUVIŠKA VAISTINĖ
2557 W. 69th Street Tel. 776-4363
J. & J. PHARMACY
Vaistai, vitaminai, importuoti kvepalai, gydomos žolės ir t.t.
Važiuojamos kėdės, rementai ir kt., pirkti ar nuomoti;
Nemokamai supakuojame dovanas.
Pristatymas nemokamai
ANGELA ir VYTENIS DIRKIAI savininkai

1905 OUR DIAMOND
PASSBOOK SAVINGS...
the best way to save regularly!
High Interest Rates Paid on Savings
Interest Compounded Daily and Paid Quarterly
see us for HOME financing.
AT OUR LOW RATES
WITH REPAYMENT TO FIT YOUR INCOME
FSLIC
Mutual Federal Savings and Loan
2212 WEST CERMAK ROAD · CHICAGO, ILL. 60608
Peter Kazanauskas, Pres. Tel.: 847-7747
HOURS: Mon.Tue.Fri.9-4 Thur.9-8 Sat. 9-1
SERVING CHICAGOLAND SINCE 1905
JUBILEE YEAR 1980

DR. K. G. BALUKAS
Akušerija ir moterų ligos
Ginekologinė Chirurgija
6449 So. Pulaski Road (Crawford Medical Building). Tel. LU 5-6446
Jei neatsiliepia, skambinti 374-8004
Priima ligonius pagal susitarimą

Tel. ofiso HE 4-5849, rez. 388-2233
DR. PETER T. BRAZIS
GYDYTOJAS IR CHIRURGAS
2434 West 71st Street
Val.: pirm., antr., ketv. ir penkt. 1:00 - 5:00 val. popiet, treč. ir šešt. tik susitarus

Dr. Ant. Rudoko kabinetą perėmė
DR. EDMUND E. CIARA
OPTOMETRISTAS
2709 West 51st Street
Tel. — GR 6-2400
Val. pagal susitarimą: pirmad. ir ketv. 1-4 ir 7-9: antrad. ir penkt. 10-4: šeštad. 10-3 val.

Ofs. tel. 735-4477; Rez. 246-2839
DR. E. DECKYS
GYDYTOJA IR CHIRURGĖ
Specialybė — Nervų ir Emocinės ligos
CRAWFORD MEDICAL BUILDING
6449 So. Pulaski Road
Valandos pagal susitarimą

DR. A. B. GLEVECKAS
GYDYTOJAS IR CHIRURGAS
Tel. — BE 3-5893
Specialybė Akių ligos
3907 West 103rd Street
Valandos pagal susitarimą

Ofiso tel. — 582-0221
DR. JANINA JAKŠEVIČIUS
JOKŠA
VAIKŲ LIGOS
6441 S. Pulaski Rd.
Valandos pagal susitarimą

Ofs. PO 7-6000, Rez. GA 3-7278
DR. A. JENKINS
GYDYTOJAS IR CHIRURGAS
3844 West 63rd Street
Valandos pagal susitarimą

6132 S. Kedzie Ave. Chicago
WA 5-2670 arba 489-4441
DR. K. A. JUCAS
ODOS LIGOS
KOSMETINĖ CHIRURGIJA
Valandos pagal susitarimą

Įstaigos ir buto tel. 652-1381
DR. FERD. VYT. KAUNAS
Gydytojas ir Chirurgas
DIPLOMATE, AMERICAN BOARD OF FAMILY PRACTICE
1407 So. 49th Court, Cicero, Ill.
Kasdien 10-12 ir 4-7 išskyrus treč. ir šešt.

DR. IRENA KYRAS
DANTŲ GYDYTOJA
2659 W. 59 St., Chicago
476-2112
Val. pagal susitarimą. Pirm., antr., treč. ketv. 10 iki 6 val. Šeštad. 10 iki 1 val.

Tel. ofiso ir buto: OLympic 2-4159
DR. P. KISIELIUS
GYDYTOJAS IR CHIRURGAS
1443 So. 50th Ave., Cicero
Kasdien 1-3 val. ir 6-8 val. vak. išskyrus treč. Šešt. 12 iki 4 val. popiet

Tel. REliance 5-1811
DR. WALTER J. KIRSTUK
Lietuvis gydytojas
3925 West 59th Street
Val.: pirm., antr., ketv. ir penkt. nuo 12-4 val. popiet ir 6-8 val. vak. Treč. ir šešt. uždaryta.

DR. IRENA KURAS
GYDYTOJA IR CHIRURGĖ
KŪDIKIŲ IR VAIKŲ LIGOS SPECIALISTĖ
MEDICAL BUILDING
3200 W. 81st Street
Val.: Kasdien nuo 10 v. ryto iki 1 v. p.p.
Ofiso tel. RE 7-1168; rezid. 239-2919

Ofs. HE 4-1818; Rez. PR 6-9801
DR. J. MEŠKAUSKAS
GYDYTOJAS IR CHIRURGAS
Specialybė vidaus ligos
2454 West 71st Street
(71-mos ir Campbell Ave. kampas)
Val.: pirmad., antrad., ketvirtad. ir penktad. 3 iki 7 v. p. p. Tik susitarus.

Telef. — 282-4422
Dr. ROMAS PETKUS
AKIŲ LIGOS — CHIRURGIJA
Ofisai:
111 NO. WABASH AVE.
4200 NO. CENTRAL AVE.
Valandos pagal susitarimą

DR. FRANK PLECKAS
(Kalba lietuviškai)
OPTOMETRISTAS
Tikrina akis. Pritaiko akinius ir "Contact lenses"
2618 W. 71st St. — Tel. 737-5149
Val. pagal susitarimą. Uždaryta treč.

DR. LEONAS SEIBUTIS
INKSTŲ, PŪSLĖS IR PROSTATO CHIRURGIJA
2656 W. 63rd Street
Val. antr. 1-4 popiet ir ketv. 5-7 vak.
Ofiso tel. 776-2880, rezid. 448-5545

DR. J. J. SIMONAITIS
Tel. — GR 6-0617
6958 S. Talman Ave.

Ofiso tel. HE 4-2123, namų GI 8-6195
DR. V. TUMASONIS
CHIRURGAS
2454 West 71st Street
Val.: pirm., antrad., ketv. ir penktad. 2-5 ir 6-7 — iš anksto susitarus.

Ofs. tel. 586-3166; namų 381-3772
DR. PETRAS ŽLIOBA
GYDYTOJAS IR CHIRURGAS
6745 West 63rd Street
Val.: pirm., antr. ketv. ir penkt. 2—7) šeštadieniais pagal susitarimą.

Dabarties reikalavimas

ĮŽVELGTI PAVOJŲ IR VEIKTI

Naujai yra išleistą bolševikų nukankinto rašytojo Kazio Jakūbėno knyga "Eilėraščiai iš Vilniaus kalėjimo". Viename jis rašo: "Vilniaus mieste turmužėlis, Užkalti langeliai. Tai dejuoja suvaryti Lietuvos berneliai. Jų ne vieną kulipkėlė švilpdama nuskynė. Jų ne vieną apraudojo Lietuva tėvynė". Kitame eilėraštyje okupantų kankinys taria: "Nes matau: didvyrių kraują lieja niekšas ir bailys".

Pomirtiniame prof. Vl. Juodeikos veikalo "Didžioji iluzija" antrame tome pasakojama, kaip Bertrand Russel po atsilankymo į Sovietų Sąjungą rašė: "Aš vykau į Rusiją kaip įsitikinęs komunistas". Paskui pasakoja, kaip ten pamatytoji tikrovė atskleidė jam komunizmo priesoaudą. Tada jis skelbė: "Kaina, kurią žmonija turės sumokėti, kad įgyvendintų komunizmą bolševikiškomis priemonėmis, yra perdaug aukšta." Vėliau parašytoje autobiografijoje Russel pašiepė partiją, "kuriai kas keleri metai reikia perrašinėti partijos istoriją, nors partijai priskiriama neklaidingumo dovana".

Savu laiku vokiečių ir prancūzų socialistai nusiuntė į Maskvą atstovus patirti, ar joms verta įstoti į kominterną. Dr. Juodeika rašo: "Sugrįžę vokiečių socialistų partijos atstovai savo pranešime rašė, kad rusų darbininkai, kurie atsisakė dirbti, buvo sušaudyti, kad 75% Rusijos gyventojų yra ūkininkai ir jie nėra nei socialistai, nei komunistai, kad dizertyrai šaudomi, kad darbininkams uždrausta streikuoti ir kad vietoje proletariato diktatūros ten egzistuoja diktatūra ant proletariato".

Blogiausia, kad ta prievarta dešimtmečiais lieka nepakeista. "New York Times" pereitą mėnesį paskelbė UPI agentūros žinią, kad vien nuo 1975 metų, kada buvo Helsinky pasirašyta žmogaus laisvių nuostatai, Sovietų Sąjungoje buvo areštuota daugiau kaip 600 žmonių, kurie kėlė balsą, reikalaudami laikytis žmogaus teisių, vykdyti Helsinky Maskvos pasirašytus žmogaus teisių pasižadėjimus. Amnesty International irgi skelbia maždaug tokias disidentų areštų statistikas, pažymėdama, kad nemažiau kaip 100 tų disidentų, keliančių žmogaus teisių reikalą, uždaryti į psichiatrines ligonines.

Areštuotieji disidentai neva teisiami, bet kaip Amnesty International pažymi, negirdėti, kad kuris nors kovotojas dėl žmogaus teisių būtų sovietiniame teisme išteisintas. Negana to, kaip toliau skelbia Amnesty International, net kai kurie advokatai, kurie gynė politinius kaltinamuosius, patys susilaukė persekiojimų.

*

"New York Times" paskelbė, kad žmogaus teisių gynėjas rašytojas Igor Guberman buvo pasmerktas kaip kriminalistas už tai, kad jis rašė satyrinius politinius eilėraščius. Londono "Times" skelbia, kad Sovietų Sąjungoje kas savaitę areštuojama maždaug tarp penkių ir dešimt žmogaus teisių gynimo aktyvistų. JAV Tarptautinės informacijų agentūros USICA štabo korespondentas Candis V. Cunnigham paskelbė Washingtonne sudarytos Helsinkio komisijos pirmininko kongresmano Dantės B. Fascell pareiškimą, kad, kada tik Sovietų Sąjungos pilietis ima kelti tautinių ar etninių teisių klausimus, užgula jį Maskvos įstaigų rūstybė. Tokia informacija skelbiama išklausius pareiškimų ištrūkusių iš už geležinės uždangos liudininkų, kaip L. Ulanovsky, J. Lina (davė pranešimus apie tautinius pasireiškimus Estijoj, Latvijoj ir Lietuvoj), A. Seimitratovos liudijusios apie Krymo totorių persekiojimą ir N. Svitlychnos, informavusios apie sunkumus pasilikti tautiškai ištikimam Ukrainoje.

Net ir amerikiečiai tuo klausimu drąsiau ima kelti balsą. Amerikos Balsas neseniai pranešė, kad JAV ambasadorius Lenkijoje W.E. Schaufele turėjo paskaitą Katalikų intelektualų klube Varšuvoje. Jis priminė, kad JAV ir Lenkija yra pasirašiusios Helsinkio susitarimą, garantuojantį laisvę reikštis idėjjoms ir žmonėms, ir garantuojantį abiems kraštams laisvai keistis informacijomis.

*

Iš vienos pusės nesiliaujančioji Maskvos priespauda okupuotose kraštuose, iš kitos pusės — kolonialinis Maskvos imperializmas, grobiant vis naujus kraštus, įpareigoja visus, kurie geriau pažįsta bolševikų diktatūrą, atlikti mums likimo skirtą pareigą išeivijoje. Maskva begėdiškai kaltina vakariečius imperializmu, kai tuo tarpu vakarų valstybės visoms kolonijoms suteikė laisvę ir jokių naujų užkariavimų nesiekia, o Maskva vykdo vis naujus kolonialinio imperializmo grobimus.

Mes turime panaudoti visas progas, kaip pasikalbėjimus darbovietėse, amerikiečių draugijų posėdžius ir susirinkimus, keldami okupantų priespaudą mūsų tautai ir grėsmę visam pasauliui, kad kuo stipriau viešosios nuomonės spaudimas būtų nukreiptas prieš Maskvos tironiją. Susitikdami ar telefonais kalbėdami paskatinkime mūsų čia mokslus baigusius intelektualus, kad daugiau reikštųsi kitataučių spaudoje, aiškindami bolševizmo skriaudas tautoms ir pavojų pasauliui.

Maskva, alkindama savo piliečius, visokiais būdais didina savo karinę galybę, kai jų raudonosios brigados žudo užsieny įtakingus nekaltus žmones, kai jų slaptos mokyklos ruošia sąmokslininkus nuversti teisėtas demokratines vyriausybes, visiems laisvę mylintiems žmonėms reikia jungtis prieš tuos kėslus.

Turėdami minty Lietuvos laisvės reikalus, su džiaugsmu turime sutikti bet kokį gerą patriotinį darbą, kas jį bedarytų. Jeigu mes Lietuvą mylėsime labiau negu savo grupę, mums nebus sunku šiltai sutikti bet kokį Lietuvai naudingą veiksmą, nors jį kas kitas darytų. Laikai taip pavojingi, kad mes neturime teisės eikvoti savo jėgų tarpusavio trinčiai, juo labiau neturime sunkinti bet kokių pastangų Lietuvos laisvei ir gerovei. Šitoks nuoširduaus patriotizmo reikalavimas ateina iš pavergtos Lietuvos žmonių. Kol idealą pasieksime, bent neturime trukdyti vieni kitiems darbuotis Lietuvos labui. Atrodo, kad vakarų pasaulyje dar daugelis neįžvelgia komunistinės tironijos, Maskvos imperialistinės ir kolonialinės agresijos pavojaus. Reikėtų visiems persiimti žodžiais, kuriuos Solženicynas pasakė, kalbėdamas CIO — AFL suvažiavime New Yorke: "Mes esame vergai, bet mes siekiame laisvės. Jūs esate gimę laisvi, tai kodėl jūs padedate vergų savininkams".

J. Pr.

VI-joje Tautinių šokių šventėje, liepos 6 d., be kitų grupių bei ansamblių, dalyvauja Elizabetho, N. J., „Liepsna". Grupės vadovė Rūta Mickūnienė (sėdi ketvirtoji iš kairės). „Liepsna įsteigta 1972 m. Dalyvavo V taut. šokių šventėje, tarptautinėse parodose bei lietuviškose šventėse. Nuotr. A. Bitenio

DAR APIE OKUPUOTOSIOS LIETUVOS MAŽMENINĘ PREKYBĄ

Gyventojų vartojimas daug mažesnis už duokles

LEONARDAS DARGIS

Jau matėme, kad maisto prekių valdinėj mažmenų prekyboj, nežiūrint nemenkos gamybos, nedaug teparduodama, gerokai mažiau negu N. Lietuvos laikais. Panašiai yra ir su ne maisto vartojamomis prekėmis. Visgi lengvosios pramonės gamyba mažiau skirta duoklėms, kaip maisto ar mašinų ir metalo apdirbimo pramonė, tai ir nudžiovimai čia mažesni, išskyrus tekstilės pramonę, iš kurios, skaičiuojant mažmeninėmis kainomis, rusai 1978 prekių pasiglemžė už daugiau kaip 500 mil. rb.

Ne maisto prekių 1978 mažm. prekyboj parduota už 1,766,300,000 rb. Iš jų 249,152,-303 rb teko valdiniams pirkimams. Ir čia neišvengta paslaptingų 205.2 mil. pardavimų, kai 0.7 mil. langams stiklo, 1.7 mil. degtukų, 1.3 mil. skalbimo muilo, net 0.3 mil. veltinių pardavimai atžymėti. Žinant rusiškus sovietinius papročius, už tokią didelę sumą ne maisto prekių galėjo būti ir visai niekam nieko neparduota, o tiesiog statistikon įrašyta ir tiek.

Įtartini ir lengvųjų automobilių pardavimai

Jų parduota už 140.6 mil. Įvertinę jų vieną vidutine 6,000 rb. kaina, atrandame, kad 1978 „Lietuvos liaudis" pirko 23,433 vežimus, o nuo 1972, kai buvo pradėta juos statistiškai pardavinėti, iš viso jau 117,067 vežimus už 702.4 mil. O, va, 1978 gale motociklų ir motorolerių ok. Lietuvoj iš viso tebuvę 112,600 arba mažiau, kaip vežimų.

Neįtikėtinas ok. Lietuvos pralobimas, ypač kai niekur nieko metraščiai apie tuos vežimus daugiau nekalba, o kitų prekių pardavimus dar ir vienetais parodo. Jei tiek daug tokių pardavimų iš tikrųjų buvo, tai jų pirkėjai daugiausiai turėjo būti valdinės įstaigos, kariuomenė, ne gyventojai.

Kad vartojimas ir gamyba tenai labai išsiskiria dar ryškiau pamatėme, pradėjus paskutiniuose metraščiuose naudoti „vartojimo reikmenų gamybos (grupės B) struktūrą". Tai bene ir dėl to išsiskirimo tenka rodyti kuo daugiau mažmeninio pardavimo.

Visa pramoninė gamyba tenai skirstoma į A grupę — gamybos priemonių ir B — vartojimo reikmenų gamybą. Visos pram. gamybos 1978 įmonių didmeninėmis kainomis buvę 7,992 mil. rb. A grupei tekę 60.2 proc., o B — 39.8 proc. gamybos. Jau šis nuošimtinis padalinimas melagingas, nes pagal jų pačių pastabą, kai kurios lengvosios ir maisto pramonės gamybos žaliavoms įskaityti apyvartos mokesčiai, o viskas apskaičiuota atitinkamų metų nežinoma metodologija. Taigi vartojamoji gamyba dirbtinai didinama, o gamybos priemonių — mažinama, naiviai aiškinant, kad juo didesnė A gamyba, juo daugiau didėjanti ir B gamyba. Tai karvės ledu žargaliojimas ir daugiau nieko, nes ir B gamybos didžiausia dalis Maskvai tenka, o kai iš 1978 pagamintų 31,300 metalo piovimo staklių ok. Lietuvoj tik viena kita tepaliktos, tai kuo jos kelia vartojamųjų gėrybių gamybą?

Duoklių didumo pavyzdžiai

Kalbant apie duokles, atsimintina, kad įvairių kainų — įmonės didmeninių, pramonės didmeninių ir pagaliau mažmeninių kainų nusakymai žinomi, neslepiami. Deja, tenai nusakymai sau, o kainos sau, nes aukščiau visko stovi nepajudinamas Kosygino „dėsnis" — „kainos galingas ūkinio valdymo svertas (variklis) socialistinės valstybės rankose".

Kaip toks svertas naudojamas, gražiai matome iš gėrimų gamybos ir pardavimų. B grupės gamyba pagal nuošimčius 1978 buvo lygi 3,180,820,000 rb didmeninėmis įmonių kainomis, kurias sudaro planinė savikaina ir planinis pelnas, tačiau pridėjus atitinkamų metų metodologiją ir kai kurioms prekėms, aišku ir gėrimams, apyvartos mokesčius, gauname velniai žino kokią kainą, nes visi dydžiai atskirai nežinomi.

Pagal B. grupės struktūrą alkoholinių ir bealkoholinių gėrimų pagaminta 3.6 proc. arba už 114.51 mil. rb. Iš viso pagaminta 166 mil. 1 alaus, 79.36 mil. 1 vyno, 46 mil. 1 bealkoholinių gūrimų ir 39,-086,200 1 degtinės, (apskaičiuotos pagal vartojimą), arba iš viso 330,446,200 1, arba visa tai įkainota po nepilnus 0.35 rb už 1, arba mažiau nei 1 bealkoholinių gėrimų kainavo mažmenine kaina. Kadangi kito maisto pardavimai buvo 723.8 mil., tai duoklės Maskvai tik iš gėrimų turėjo būti beveik 600 mil. rb dydžio.

Daugiau pavyzdžių

Mėsai bei jos gamin. paskirta 15.2 proc. gamybos už 483.48 mil. rb. Mėsos pramoniniai pagaminta 365,900 t ir dešros — 59,000 t, arba iš viso 424,900 t, arba tona įvertinta 1,137.87 rb, neskaitant sklypininkų nedidelės gamybos. Mėsos skerdienos svoriu iš viso tais metais buvo pagaminta 476,200 t. Skaičiuojant valstybės kolūkiams mokėta už skerdienos t 2,987 rb kaina, gauname, kad 1978 dar pramonės neapdirbta mėsa buvo verta 1,422,409,400 rb.

Mėsos mažmeninėj prekyboj kartu su taukais įvairių gaminių parduota už 342.7 mil. Atskaitę pačių gyventojų pasigamintą mėsą, atrandame tik čia bent vieną bil. rb duoklių.

Panašiai skaičiuodami atradome, kad iš pramon. pagaminto 55,300 t sviesto, jų įvertinto 155.86 mil., atimta 71 proc. už 137 mil. rb, sūrio 74 proc. už apie 40 mil. rb. Įvairių konservų pagal tą struktūrą pagaminta už 92.24 mil. 265.9 mil. sąlyginių indėlių.

Mažmeninėje prekyboje jų parduota už 52 mil. rb, apytikriai 66 mil. indėlių, o atimta beveik 200 mil. indėlių už apie 170 mil. rb.

Taip skaičiuodami tik iš šių pavyzdžių pririnkome 2,447 bil. rb duoklių, o kur dar A grupės gamybinių priemonių gamybos, kurios tik maža dalis lieka ok. Lietuvoj, duoklės.

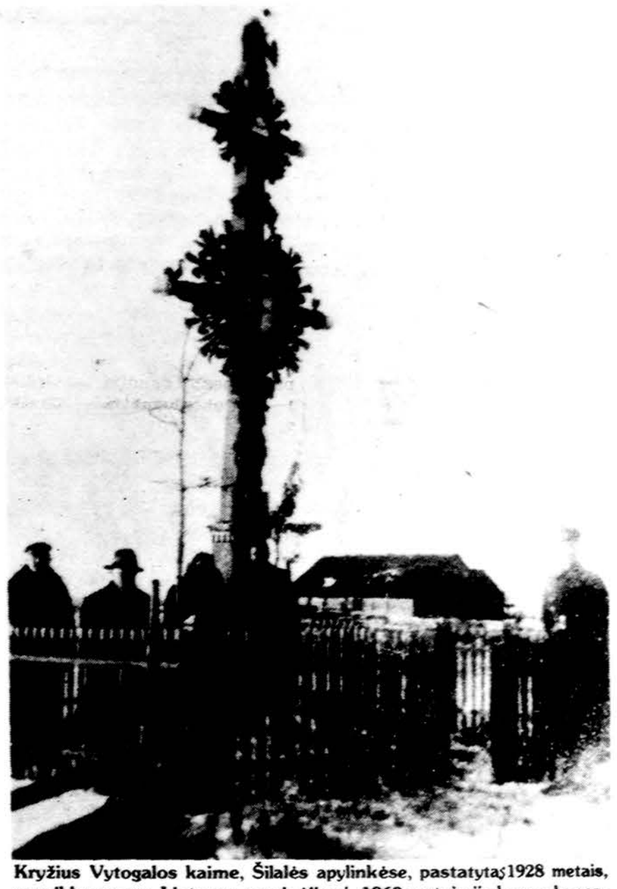

Kryžius Vytogalos kaime, Šilalės apylinkėse, pastatytas 1928 metais, nepriklausomos Lietuvos paminėjimui. 1969 metais jis buvo okupantų nupiautas. Sunaikinimo motyvas: stovėjo prieš mokyklą ir „kliudė praeiviams".

SLAPTAS KUNIGAS RUSIJOJE

Juozas Vaičeliūnas

18

Atrodė kaip miesto namai, bet ir jie buvo apjuosti dviejų eilių spygliuotų vielų tvora. Čia stovykla buvo humaniškesnė: buvo net klubas su šaškėmis, šachmatais, domino, laikraščiais ir net knygomis. Patalpos čia buvo geros, net su centriniu šildymu, nes anksčiau čia gyveno kariai.

Čia sutikau kunigą Viktorą, kurio nebuvau matęs nuo 1941 metų, kai buvome Lvove. Jis taip pat buvo areštuotas. Jis pasakė, kad 4-je stovykloje yra 8 katalikų kunigai: 2 lenkai, 3 lietuviai, latvis, rusas. Jis paklausė, ar aš turėjau sąlygas laikyti šv. Mišias. Čia gi visi kunigai laiko šv. Mišias.

Numatytas pastatyti vario apdirbimo fabrikas "Kombinat" buvo už kokių 3 mylių į pietus nuo stovyklos. Čia nebuvo kelių, bet mes juos padarėme, eidami kasdien 4000 vyrų. Fabrikui numatyta vieta apie kvadratinė mylia ploto, kuri buvo nuvalyta ir aptverta spygliuotų vielų tvora. Kai prasidėjo darbai, atrodė, kad kovos laukas: specialistai dirbo savo darbus, o kaliniai — sunkiuosius darbus su karučiais, kastuvais. Per statybos rajoną ėjo gen. Zverevas su savo štabu. Jis ėjo pro visus darbus, pažadėdamas kaliniams gerą maistą, o už laiku atliktą darbą — maisto priedą. Dirbome sunkiai iki 12 valandos. Pietums atvežė geros sriubos. Po pietų vėl dirbome iki 5-tos valandos be pertraukos. Buvome labai pavargę. Į stovyklą grįžome apie 7 val. vakaro. Čia gavome gerą vakarienę: sriubos, košės, gabalą žuvies ir 200 gr. duonos. Pirmą kartą toks davinys. Dirbome ir sekmadieniais, jei oras buvo gražus. Mums žadėjo laisvą dieną, kai bus blogas oras. Už gerą brigados darbą dar buvo pažadėta po porą uncijų vodkos kiekvienam, o taip pat po 2 ar 3 bilietukus maisto priedo Nežiūrint sunkaus darbo, geresnis maistas pataisė kalinių išvaizdą, o machorka nuotaiką.

Stovykloje kaliniai stengdavosi susigrupuoti tautybėmis. Jie dažnai patekdavo ir prie jiems patinkamesnių darbų. Pabaltiečiai, lenkai ir ukrainiečiai buvo darbo arkliai. Gruzinai, armėnai dirbo virtuvėje. Japonai ir kiniečiai dirbo skalbykloje.

Susipažinau su kriminalistu Eugenijum. Jis žinojo, kad aš esu kunigas. Jo, kaip ir kitų kriminalistų, religijos supratimas buvo labai paviršutinis. Jis prašė manęs palaiminti kryželį, kurį jis nešiojo ant kaklo kartu su kitokiais talismanais. Jis pats peržegnojo tą kryželį, kai jis dėjosi jį ant kaklo, bet tuo pat metu išsitraukė peilį ir pagrasino: "Jei kas pasijuoks iš kryželio, jis gaus smūgį peiliu į pilvą."

Jis buvo pakrikštytas katalikas, bet jo religija buvo išblėsusi. Kadangi mes susidraugavome, jį kiek paruošiau ir grąžinau prie religinės praktikos. Jis priėjo išpažinties ir priėmė Komuniją. Nos jis jau praktikavo religiją, bet jam sunku buvo atsikratyti nuo kumščio ar peilio, jei to reikalavo aplinkybės. Kartą jis turėjo kažkokį ginčą su trimis kitais kriminalistais, bet jis greitai su jais apsidirbo: pirmam dėjo į pagurklį, antram spyrė į paslėpsnį, trečiam taip pat dėjo kumščiu. Kai visi trys gulėjo ant žemės, jis išdidžiai nuėjo nuo jų.

Jis buvo prie manęs prisirišęs. Jis klausdavo, ar manęs kas nors neskriaudžia. Jei toks būtų, pasakyk jam. Jis su tuo vyruku atsiskaitys. Kartą jis nuėjo į virtuvę ir paprašė man košės. Virėjas pridėjo lėkštę košės ir dar užpylė riebalų. Jis atnešė tą lėkštę man ir prašė valgyti. Eugenijus buvo brigadierius. Jis rūpinosi savo darbininkais gauti tai, kas jiems priklauso, bet darbe buvo griežtas. Jis kartą aprėkė du jaunus lietuvius už nespartų darbą. Kai jis nusisuko, vienas iš tų lietuvių kūju kirto jam per galvą, ir jis krito vietoje. Kai tą išgirdau, gailėjausi, kad nustojau gero draugo.

Kitas geras draugas buvo jaunas kinietis Chung, katalikas, baigęs New Yorke Columbijos universitetą. Jo tėvas buvo turtingas pirklys Kinijoje. Nežinojau, už ką jis buvo areštuotas. Jis apie tai nepasakojo. Jis gerai kalbėjo angliškai. Kai jis sužinojo, kad aš esu amerikietis, pasižiūrėjo į mane ir angliškai prisistatė. Jis reguliariai ateidavo į pamaldas. Aš jam kartais angliškai pasakydavau pamokslą. Jis buvo įtakingas tarp kiniečių. Jis kartais mane pasikviesdavo pas savuosius. Jis mane jiems pristatė kaip "gerą žmogų". Jie mane maloniai priėmė. Nuo to karto mano marškiniai būdavo tvarkoje. Jie dažniausia juos paimdavo šeštadienį ir atnešdavo sekmadienio rytą sulygintus, sutaisytus. Kartais kišenėse būdavo ir duonos. Šiaip stovykla marškinius keisdavo kas trys savaitės. Chung pasisakė, kad jis greitai grįš namo. Aš paprašiau, kad jis apie mane parašytų Amerikos jėzuitų centrui New Yorke. Ir daviau jam adresą. Jis pažadėjo, bet vėliau apie jį nieko negirdėjau.

(Bus daugiau)

Clevelando Šv. Kazimiero lituanistinės mokyklos mokslo metų pabaigtuvėse birželio 1 d. kalba mokyklos direktorė V. Augulytė-Bučmienė. Prezidiume: pedagogų tarybos sekretorė O. Žilinskienė, tėvų komiteto pirm. J. Šiupinys, LB Clevelando apylinkės valdybos pirm. J. Malskis, kapelionas kun. G. Kijauskas, SJ, knygų skaitymo varžybų mecenatai A. ir Br. Gražuliai ir LB Ohio apygardos valdybos pirm. dr. A. Butkus.

Nuotr. V. Bacevičiaus

CLEVELANDO ŽINIOS

GRANDINĖLĖS NEBAIGIAMI DARBAI

Grandinėlės lietuviškų sceninių liaudies šokių ansamblis baigia pasiruošimo darbus VI šokių šventei Chicagoje. Liepos 4 d. iš Clevelando išvyksta dvi grupės. Šventėje dalyvaus jaunimas ir vyresnieji šokėjai. Prieš išvykdama Chicagon jaunimo grupė ir vaikai padės atšvęsti DMNP parapijos klebono, kun. Gedimino Kijausko amžiaus ir kunigystės jubiliejų.

Šalia visų minėtų darbų, Grandinėlės ansambliui jau yra numatyta visa eilė įsipareigojimų 1980-tų metų rudeniui.

Rugsėjo 20 ir 21 dieną grupė yra pakviesta vienuoliktą kartą dalyvauti International Mining and Manufacturing festivalyje, vykstančiame Cadiz miestelyje, angliakasių apgyventuose pietų Ohio valstybės plotuose.

Lapkričio 2, Clevelando Tautinio meno draugija (the Cleveland Folk Arts Association) ir dienraštis "The Cleveland Press" rengia tautų festivalį draugijos veiklos trisdešimtmečiui minėti. Festivalyje dalyvaus apie 20 atskirų etninių vienetų su savo liaudies papročiais. Grandinėlė priklauso šiai Meno draugijai nuo pat savo įsikūrimo 1953-čiais metais, jos vadovas Liudas Sagys yra organizacijos viceprezidentas ir paskutiniajame dešimtmetyje jos kasmet rengiamų festivalių koordinatorius ir sceninis vadovas. Jubiliejiniam pasirodymui jis pažadėjo paruošti su savo grupės šokėjais ir muzikantais joninių papročius, kurie remsis "Kupolinio" šokiu. Pastatyme turėtų dalyvauti su vasaros gėlėmis, vainikais ir žibintais apie 40 žmonių.

Šiuo metu Grandinėlės ansamblyje tiek narių nėra. Grupės vadovai, valdyba ir nariai kreipsis į galintį šokti Clevelando jaunimą, prašydami pagalbos festivalio programos atlikimui.

Gruodžio 7 d. savaitgalyje Miami universiteto Sveikatos ir fizinės kultūros skyrius šaukia šokių ir gimnastikos mokytojų susivažiavimą. Grandinėlė atliks lietuviškų šokių programą konvencijos užbaigimo bankete.

Dar nebaigus šio sezono darbų, Grandinėlei tenka ruoštis rudens pasirodymams, tenka galvoti apie grupės sudėtį sekančiam sezonui.

Clevelando jaunimas yra kviečiamas pagalvoti atostogų metu, ar ir jam nevertėtų prisidėti prie grupėje dirbančiųjų, paaukojant dalį savo laisvalaikio lietuviškai reprezentacijai.

Norintieji papildyti Grandinėlės eiles šokėjais ar muzikantais, gali kreiptis bet kuriuo laiku į grupės valdybą (Renę Motiejūnaitę, Rūtą Staniškytę, Romą Pliodžinską, Wolfram von Kiparski) ir vadovus Joną Pažemį, Liudą Sagį.

Repeticijos prasidės po Darbo dienos savaitgalio.

Grandinėlė

SKAUDUS ATSISVEIKINIMAS

Birželio 9 d. Jokubauskų šermeninėje buvo tokia lietuvių spūstis, kokios vargu kada buvo. Tai buvo atsisveikinimas su Indre Damušyte-Čepuliene, pačiam jaunystės žydėjime, išėjusia į Anapus. Maldos ir ašaros ją išlydėjo. Nebuvo jokių prakalbų, graudžių žodžių. Ir be jų buvo begaliniai graudu. Indrė buvo gimusi 1946 m. Niurtingene, Vokietijoje. Gyvenusi Clevelande, Detroite ir vėl Clevelande. Prieš pusantrų metų su Rimvydu Čepuliu sukūrusi gražią šeimą, abu įsijungę į visą lietuvių gyvenimą. Atrodė, kad tik reikia gyventi ir gyvenimu džiaugtis. O įvyko kitaip. Atėjo nenugalima liga ir ir negrįžtamai išsivedė.

Išlydėdami į kapų kalnelius, ypač tokius jaunus, kūrybinių polėkių pilnus, ne be pagrindo graudinamės.

Amžiną atilsį Indrei, gili užuojauta tėvams — Jadvygai ir Adolfui Damušiams, vyrui Rimvydui Čepuliui, seseriai ir broliams, visiems jos artimiesiems.

"M. Ž."

KONCERTAS

Onos Mikulskienės kanklių muzikos studijos mokinių koncertas įvyko birželio 8 d. Lietuvių namuose. Pasirodė visos kanklių studijos mokinės: Aida, Rama ir Vija Bublytės, Viktorija Burdett, Julija, Lilė ir Nida Gelažytės, Kristina Kampe, Kristina Kasiulaitytė ir Ina Šilgalytė. Studija jau veikia 15 m. Iš viso ją yra lankę 54 mokiniai, o baigimo diplomus gavę 20 mokinių.

PABAIGTUVĖS

Čiurlionio ansamblis, birželio 7 d., Lietuvių namuose surengė metinės veiklos pabaigtuves nariams ir kviestiniams svečiams, kurių tarpe buvo LB Clevelando apylinkės pirm. J. Malskis, kun. G. Kijauskas ir kiti. Vakarą pravedė Vl. Plečkaitis, o padėkos žodį tarė ansamblio vadovas muz. Alfonsas Mikulskis.

VIVA EUROPA

Neringos tunto vyr. skautės pasikvietė Los Angeles lietuvių jaunimo sambūrį, kuris birželio 28 d., šeštadienį 7 v.v. Šv. Jurgio parapijos salėje duos spalvingą ir įdomų spektaklį Viva Europa. Pastatyme dalyvaus 38 asmenys. Vadovė Danutė Barauskaitė. Spektakliu susidomėjimas labai didelis. Kaip rengėjos praneša, jau visi bilietai rezervuoti ar išparduoti. Jei kas dar norėtų spektakly dalyvauti, prašoma skambinti N. Rukšėnienei tel. 486-8204 ar J. Taorienei tel. 531-9491 ir bilietus galės gauti tik tuo atveju, jei kas iš anksto rezervacijų laiku neatsiims.

Spektaklį remia gausūs rėmėjai, kurie moka po 25 dol. porai, šiaip bileitai po 7 dol., o pensininkams ir studentams po 5 dol.

Prie bažnyčios automobilių pastatymo aikštėje bus policijos apsauga.

KUN. G. KIJAUSKO SUKAKČIŲ MINĖJIMAS

Dievo Motinos Nuolatinės Pagalbos parapijos klebono kun. G. Kijausko, SJ, 50 metų amžiaus ir 20 metų kunigystės minėjimas įvyks birželio 29 d., sekmadienį, šia tvarka: 10 val. Padėkos Mišios, 4 val. akademija didžiojoje auditorijoje, kun. dr. P. Gaidos — Tėviškės Žiburių redaktoriaus, kalba apie lietuvį kunigą dabartinėje lietuvių parapijoje, kun. L. Zarembos — Lietuvių jėzuitų provinciolo, žodis, gautų sveikinimų įteikimas, Dalios Staniškienės deklamacija „Kelionėje", kankliuoja Mirga ir Auksė Bankaitytės, Grandinėlės šokėjai ir sukaktuvininko žodis, Akademija baigiama visiems sugiedant Lietuva brangi. Vaišės kavinėje.

Minėjimą rengia „Mūsų žingsniai", talkinant Talkos komitetui. Visi sveikinimai laukiami tik raštu. Įeinant į akademiją, kas gali — aukoja. Vaišės nemokamai. Visas minėjimas skirtas lietuviams ir bus tik lietuvių kalba. Kaip žinome, parapijoje yra apie 25 proc. kitataučių, tai jiems spec. Padėkos mišias laikys sekmadienį, birželio 22 d. 12 val. Parapijos organizacijos: Our Lady's Guild, parapijos mokyklos motinų klubas, CYO, Boosters Club ir Holy Name Society rengia parapijos salėje kavutę.

Clevelando lietuviai džiaugiasi, turėdami tokį dvasios vadovą, juo didžiuojasi ir remia jo didelius užsimojimus, kurie gerokai prašoka parapijos uždavinių ribas. Todėl ir šiose garbingose mūsų klebono sukaktyse laukiami visi parapiečiai ir Clevelando lietuviai bei pasidžiaugti sukaktuvininko nuopelnais, padėkoti ir palinkėti viltingų metų Clevelando judriai bendruomenei.

SUKAKTUVININKAI

Juozas Stempužis, Tėvynės garsų vadovas birželio 24 d. švenčia savo šešiasdešimtąjį gimtadienį. Jurgis Malskis, LB apylinkės pirm. bus pagerbtas liepos 4 d. septyniasdešimto gimtadienio pobūvy, kurį rengia žmona ir sūnus Raimondas.

Ilgiausių ir sveikiausių metų mieliems sukaktuvininkams!

NERIJA PIETŲ AMERIKOJE

Clevelando studenčių vokalinis vienetas, išvykęs trijų savaičių gastrolėms į Pietų Amerikos kraštus: Venecuelą, Kolumbiją, Braziliją, Argentiną ir Uragvajų, birželio 5 d., kaip telefoniniu pranešimu aiškėja, sėkmingai vykdo savo dainos ir tautinio ryšio misiją.

Prieš išvykdama į gastroles, Nerija giedojo Dievo Motinos šventovėje per lietuviškas pamaldas. Po to dainininkių tėvai bei rėmėjai turėjo progos dalyvauti generalinėje repeticijoje ir išgirsti visą programą, kurią vežėsi Pietų Amerikos koncertams.

Pirmoje daly liaudies ir liet. komp. dainos, antroje — H. Purcell „Pūsk trimitą", O. di Lasso Tik - tak, O. J. Offenbach Barcarolle (dainuoja Rita Balytė, Roma Balytė ir Ona Kliorytė). Šią dainą Venecueloje išpildys prancūziškai. F. Schuberto Upėta kį ir Ritos Kliorienės aranžamentą Tėvynės dainų pynę, kurioje yra Risčiau akmenėlį, Kur gimta padangė, Tėvynės balsas, Tėvynė Lietuva, Nemunėli, Nemunėli ir Tėviškėlė ir trečioje daly A. Raudonikio Mylėk ir lauk, M. Noviko Du garniai, F. Reymond (aranž. A. Bielskaus) Laukinė aguona, kurią Argentinoje dainuos kartu žu Žibutėmis, J. Banko, A. Stephens spaudos bal. valsą, G. Kuprevičiaus Kregždutės, B. Gorbulskio Paprastą dainelę.

Nerija pademonstravo ir dvi dainas, kurias dainuos ispaniškai kalbančiuose kraštuose Malanbo ir Alma LLanera. Nerietės turi ir dainų pakartojimui, kaip Bobutę, Paskutinį sekmadienį, Prie Gintaro jūros ir kt.

Klausytojai su dideliu dėmesiu išklausė skambių dainų repertuarą ir komentarus, kuriuos davė pati ansamblio vadovė Rita Kliorienė.

LB Clevelando apylinkės pirm. J. Malskis perdavė geriausius linkėjimus visų lietuvių vardu ir dovaną iš dr. A. Razmos, o Milda Lenkauskienė — linkėjimus iš San Francisco ir dovanų ir taip pat linkėjimus ir kvietimą iš Los Angeles prel. J. Kučingio.

Pranešta, kad Clevelandui skirta surinkti šioms gastrolėms 5,000 dol. suma buvo prašokta 700 dol.

Nerijos vadovė padėkojo ir pa pasakojo, kaip dainininkės pasirodys scenose, su kokiais rūbais. Su nerijietėmis išvyko ir vadovės vyras Vytas Kliorys.

Su gėlėmis, džiaugsmu ir ašaromis Nerija buvo išlydėta iš Clevelando aerodromo birželio 5 d. per Miami į Venecuelos sostinę

(Nukelta į 5 pusl.)

V. SASNAUSKAS
atlieka įvairius
CEMENTO DARBUS
šaligatvius, laiptus ir kt.
Skambint GR 6-8402

DAŽYMAS
VIDAUS IR LAUKO
Prieinamomis kainomis.
Tel. 963-0467 arba 847-1729

SOPHIE BARCUS
RADIO ŠEIMOS VALANDOS
Visos programos iš WOPA
Lietuvių kalba: nuo pirmadienio iki penktadienio perduodama nuo 4 val. p.p. iki 4:30 val. p.p. per tą pačią stotį. Šeštadieniais ir sekmadieniais nuo 8:30 iki 9:30 val. ryto.
Telef. 434-2413
1490 AM
7159 S. MAPLEWOOD AVE.
CHICAGO, ILL. 60629

NAMŲ APSITVARKYME
Ar ruošiatės ką pastatyti, pakeisti, atnaujinti. Garažą. Viduje ar iš lauko namo. Rūpinatės? Visuomet čia Jums su patyrimu, už prieinamą kainą padės. Skambinkite po 6-os val. vakaro.
TELEF. — 476-3950

2 ELEGENTIŠKOS SALĖS
IŠNUOMOJAMOS
Banketams, Vestuvėms ir Kitiems Pobūvjams
MR. ANTHONY'S
7348 W. Irving Park Road
1 blokas į vakarus nuo Harlem Ave.
Tel. 453-2106 arba AL 2-9408
Rita ir Petras Dūdai, Savininkai
Kviečia užsisakyti salę dabar, kol dar yra laisvų vietų.
Geras patarnavimas — puiki vieta.
Skanūs valgiai Prieinamos kainos.
Vieta automobiliams pastatyti.

REAL ESTATE

FLORIDA REAL ESTATE

Rezidencinės ir Komercinės Nuosavybės
Apartmentai • Kondominiumai • Nuomavimas
Angelė E. Karnienė
REALTOR ••• BROKER ••• NOTARY
3701 Gulf Boulevard, St. Petersburg Beach, Fl. 33706
Telefonas (813) 360-2448. Vakare (813) 345-2738

CLASSIFIED GUIDE

REAL ESTATE

Savininkas parduoda 2 jų butų med. namą ant kampinio sklypo. 1 miegamas apačioj, 2 mieg. kamb. viršuj. Nėra garažo. Namui reikalinga truputį remonto. Arti 69-os ir Artesian. $26,900.
Skambint — 434 3297

SUTAUPYSITE DOLERIUS
GRAŽIAJAME LEMONTE
Pamatykite šiuos gražius naujus Bilevel ir "ranch" stiliaus namus — tvirto mūro. Ąžuolo grindys ir papuošimai. 2 maš. garažas. Pėsčia nueinama į bažnyčias ir mokyklas.
711-13 Houston Street
Skambint 779-8436

TUOJAU GALIMA UŽIMTI
MARQUETTE PARKO APYLINKĖJE
Mūr. bungalow — 6 dideli kamb. ir 1 viršuj. Pilnas rūsys. 2 maš. garažas. Arti susisiekimo, mokyklų ir bažn. 65-ta ir California. Prašoma $45,000. Kreiptis į savininką (angliškai) —
TEL. 737-4993 arba 476-1706

NAUJA VIETA
Yra laisvas gražus 4 kambarių butas (1 mieg.). Apšild. Pirmam aukšte. Arti 65-os ir California Avenue. Nuoma 200 dol. mėn.
Pulkiausio mūro. 22-jų metų bungalow. 2 miegami. Pušų sausas beismentas. Graži vonia ir ekstra tualetas. Centr. oru šildymas ir vėsinimas. Karpetai. 2 auto garažas. Tuoj galite užimti. Marquette Parke — $52,500.
Platus sklypas. Geroje vietoje investuoti ateičiai, ir kaina nuderėta.
Ofise veikia automatinis telefonas.
Maloniai prašau kalbėti lietuviškai ar angliškai ir paduoti savo telefoną bei pavardę, kada jums patogu namus apžiūrėti.
Valdis Real Estate
2644 W. 69th Street
Tel. 737-7200 ar 737-8534

Lietuviškas restoranas su namu ir įrengimais Marquette Parko rajone. Labai geras biznis. Lengvos pirkimo sąlygos.
2 butai — medinis. 68 ir Maplewood. Labai tinka gimininoms šeimoms.
Mūrinis bungalow Brighton Parke. 15 metų. Dėl ligos reikia skubiai parduoti. Geras pirkinys.
ŠIMAITIS REALTY
Insurance — Income Tax
Notary Public
2951 W. 63rd Street
Tel. 436-7878 ar 839-5568

NEIGHBORHOOD REALTY GROUP U.S.A.
We'll help you make the right move.
JEI GALVOJATE
PIRKTI AR PARDUOTI
Kreipkitės į
BUDRAITIS REALTY CO.
6600 S. Pulaski Road
Tel. — 767-0600
Independently owned and operated

BUTŲ NUOMAVIMAS
Namų pirkimas — Pardavimas
Draudimai — Valdymas
INCOME TAX
Notariatas — Vertimai
BELL REALTY
J. BACEVIČIUS
6529 S. Kedzie Av. — 778-2233

Perskaitę "Draugą" duokite į kitiems pasiskaityti.

REAL ESTATE

Mūrinis 5 kamb., 26 metų. Kabinetinė virtuvė. Įrengtas rūsys. Centrinis vėsinimas. Mūro garažas. Namas Marquette Parko centre arti krautuvių.
Parduodama maisto produktų krautuvė. Gera vieta. Labai geras pelningas biznis.
Brokeris P. ŽUMBAKIS
Telef. — 778-6916

MISCELLANEOUS

A. VILIMAS MOVING
Apdraustas perkraustymas
Įvairių atstumų
Tel. 376-1882 arba 376-5996

VALOME
KILIMUS IR BALDUS
Plauname ir vaškuojame visų rūšių grindis.
BUBNYS — Tel. RE 7-5168

M. A. ŠIMKUS
INCOME TAX SERVICE
NOTARY PUBLIC
4259 So. Maplewood, tel. 254-7450
Taip pat daromi VERTIMAI, GIMINIŲ IŠKVIETIMAI, PILDOMI PILIETYBĖS PRAŠYMAI ir kitokie blankai.

SIUNTINIAI Į LIETUVĄ
ir kitus kraštus
NEDZINSKAS, 4059 Archer Ave.
Chicago, Ill. 60632, tel. 927-5980

MOVING
ŠERĖNAS perkrausto baldus ir kitus daiktus. Ir iš toli miesto leidimai ir pilna apdrauda.
Tel. — WA 5-8063

Įvairių prekių pasirinkimas nebrangiai iš mūsų sandėlio.
COSMOS PARCELS EXPRESS
2501 W. 69 St., Chicago, Ill. 60629
SIUNTINIAI Į LIETUVĄ
Telef. — 925-2737
Vytautas Valantinas

TELEVIZIJOS
Spalvotos ir paprastos. Radijai, Stereo ir Oro Vėsintuvai.
Pardavimas ir Taisymas.
MIGLINAS TV
2346 W. 69 St., tel. 776-1486

PLUMBING
Licensed, Bonded, Insured
Nauji darbai ir pataisymai. Virtuvės ir vonios kabinetai. Keramikos ir kt. plytelės. Glass blocks. Sinkos vamzdžiai išvalomi elektra. Į automatą galit kalbėt lietuviškai palikit pavardę ir telefoną.
SERAPINAS — 636-2960

10% — 20% — 30% pigiau mokėsit už apdraudą nuo ugnies ir automobilio pas mus.
FRANK ZAPOLIS
Telef. — GA 4-8654
3208½ West 95th Street

Liaudies menas ir kitkas "Drauge"

Dienraščio "Draugo" administracijoje galima pasirinkti įvairių liaudies meno darbų: medžio, kėramikos, drobės, taip pat gražiai papuoštų lėlių.

Apsilankykite į "Draugo" administraciją ir pasižiūrėkite. Gal rasite kai ką padovanoti savo giminėms ar draugams.

"Draugo" adresas: 4545 West 63rd St., Chicago, Ill. 60629.

VYRAI IR MOTERYS

HELP WANTED
TELLER
Full Time — Typing Required
Mutual Federal Savings
Tel. 847-7747

HELP WANTED — MOTERYS

HOUSEKEEPER/COMPANION
For Eldery Woman
Live in. Room and board plus small salary. Will consider couple Call week days 8 A.M. to 3 P.M.
641-8470

Woman Wanted
Experienced Hair Ventilator Wanted For Men's Hair Piece Salon.
Will Consider Training.
TEL. — 283-7020

HELP WANTED — VYRAI

EXPERIENCED
CABINET MAKER WANTED
IMPERIAL WOOD WORKING COMPANY
310 N. Woodwork Lane
Palatine, Ill. — Tel. 358-6920

EXPERIENCED NIGHT SUPERVISOR
Needed immediately — with 5 years experience.
2 P.M. until 11:30 P.M. Must speak English. Excellent working conditions and company benefits.
REPLOGLE GLOBES INC.
1901 N. Narragansett

PRECISION SHEET METAL
We need 2 Press Brake Operators. Must be exper'd & have own tools. Salary based on experience.
Howler Fabrication & Welding
818 S. Western — Addison, IL.
Tel. — 543-3600

IŠNUOMOJAMA — FOR RENT

IŠNUOM. 3 kambarių butas pastogėje vienam asmeniui — be vaikų. Marquette Pke. $165.00 į mėn. Užstatas 2-jų mėn. nuoma. Jokių gyvuliukų. Skambint po 5 v. v. telef. 767-3278.

IŠNUOM. 5 kambarių butas Marquette Parke prie vienuolyno. Rami, patogi vieta. Skambint — 434-8852.

ĮSIGYKITE DABAR

AUŠRA

(Nr. 11) 51-15/55/

LIETUVA

1978 m. gegužės ir 1979 m. vasario

Redagavo ir vardų rodyklę sudarė Jonas Dainauskas. Išleido Akademinė Skautijos Leidykla Chicagoje 1980 m. 260 pusl. Kaina su persiuntimu $5.85.

Užsakymus siųsti DRAUGO adresu.

Illinois gyventojai dar prideda 30 ct. valstijos mokesčio.

VIZITINIŲ KORTELIŲ REIKALU

★

Vizitinių kortelių naudojimas yra gražus paprotys. Biznieriai jas plačiai naudoja. Bet tinka ir visų luomų atstovams turėti gražias vizitines korteles.

Kreipkitės į "Draugo" administraciją visais panašiais reikalais. Būsite patenkinti mūsų patarnavimu.

Apsimoka skelbtis dien. DRAUGE, nes jis plačiausiai skaitomas lietuvių dienraštis, gi skelbimų kainos yra visiems prieinamos.

IŠTIKIMYBĖ PAREIGAI BUVO JOS GYVENIMO KELRODIS

(Pabaiga)

Po daugelio išgyventų pavojų, šis būrelis su eile kitų to paties likimo benamių atsidūrė pietvakarių Vokietijos dalyje — Reutlingeno mieste.Ši vieta Šimaičių šeimai yra likusi nepamirštamai svarbia: čia mirė ir palaidotas Aldonos brolis Kazimieras Dirmantas, čia gimė du pirmieji Šimaičių vaikai — dukra Silvija ir sūnus Vytautas. Taigi Reutlingenas yra tapęs tam tikra Šimaičių šeimos istorijos dalimi.

Prasmingai išnaudotos dienos

Benamių dienas Šimaičių šeima sugebėjo išgyventi prasmingai. Aldona su rūpestingos savo motinos D. Dirmantienės pagalba augino du vaikučius. Vladas Šimaitis, pasinaudodamas netolima garsaus Tiubingeno universiteto kaimynyste, ryžosi jame praturtinti savo profesijos mokslo žinyną.

Rimtai studijinio darbo ėmęsis, Vladas Šimaitis, išlaikęs nustatytus egzaminus ir parašęs disertaciją tema "Melagingo liudijimo baudimas", 1947 m. gavo teisės mokslų daktaro laipsnį.

Persikėlęs per Atlantą, 1949 m. naujo gyvenimo dienas pradėjo Chicagos Brighton Parke. Čia 1951 m. birželio 17 dieną gimė jų jauniausioji dukrelė Audronė. Čia Vladas Šimaitis, išlaikęs atitinkamus egzaminus, įsigijo namų pardavėjo ir notaro teises, užsitikrindamas minimalias šeimos pragyvenimo galimybes.

Šimaičių šeimos pasidarė pilni namai — septyni asmenys: penki jie patys ir du Aldonos tėvai. Kol vaikai tebebuvo visai maži, šeimos pragyvenimo rūpintojas buvo tik vienas Vladas. Su vaikų augimo metais ėmė augti ir šeimos biudžeto reikalavimai.

Aldona, matydama gyvenimo tikrovės neišvengiamus reikalavimus, nutarė savo pagalba talkinti vyrui šeimos išlaikymo reikaluose. Nors jai darbo pilnos rankos buvo ir namuose, ji baigė Cook County ligoninės medicinos technologijos kursus. Kaip gerai juos baigusi, netrukus tos pačios ligoninės buvo pakviesta nuolatiniam darbui vėžio ligos celėms tyrinėti. Sąžiningai dirbdama, šiose pareigose, išbuvo iki 1979 m. gegužės mėn, kol tos pačios celės ir jos sveikatą pakirto.

Lituanistinio švietimo pareigose

Darbas dėl duonos Aldonai, kaip pavyzdingai žmonai, vaikų motinai ir savo senų tėvų globėjai buvo tik tėvynės netekimo sąlygose prisiimto įsipareigojimo sąžiningas vykdymas. Be mylimos šeimos, tikrasis pašaukimas buvo lituanistika ir pedagogika. Šį kelią ji buvo pasirinkusi pačioje savo jaunystėje. Nuo to kelio ji niekad nenutolo.

Persikėlus į Ameriką, susilaukusi dukrelės Audronės, nebesitenkino vien savo šeimos "mokykla". Jos motinai D. Dirmanmantienei šeimininkavimo reikaluose namie talkinant, 1953 m. sausio mėn. Aldona aktyviai įsijungė į mokytojos darbą Chicagos aukštesniojoje lituanistikos mokykloje. Su vienerių mokslo metų pertrauka, dėstydama lietuvių kalbą ir literatūrą, joje išdirbo iki 1967 m. birželio mėnesio — iš viso 13 metų. Tame trylikos metų laikotarpyje šešerius mokslo metus buvo ir tos mokyklos vadovybės narė — Mokytojų tarybos sekretorė. Aldonai pasitraukiant iš mokyklos, jai suruoštame atsisveikinimo pobuvyje dir. J. Masilionio ji buvo paskelbta šios mokyklos garbės mokytoja. Tokio įvertinimo iš visų toje mokykloje dirbusių mokytojų bene vienintelė Aldona Šimaitienė tėra susilaukusi.

Jai čia mokytojaujant, šią mokyklą baigė ir visi trys jos vaikai. Po pasitraukimo iš aukšt. mokyklos per pastaruosius penkerius savo amžiaus metus (nuo 1974 m. rudens semestro) Aldona buvo lietuvių literatūros lektorė Pedagoginiame lituanistikos institute.

Aldoną Dirmantaitė-Šimaitienė savo tautinės ištikimybės duoklę lituanistiniam švietimui atidavė su kaupu. Juk ji, dėstydama aukšt. mokykloje, o vėliau ir Ped. lituanistikos institute, penkias savaitės dienas buvo pririšta prie technologės darbo Cook County ligoninėje. Grįžus į namus, laukė sudėtingos šeimininkės pareigos. Šios dar labiau pasunkėjo, kai keletą metų jos senutę motiną liga prie lovos pririšo. Bet ir tas bandymo sąlygas Aldona kant riai, be priekaištų ištesėjo.

Tokią ją matėme kasdieniniame gyvenime

Pažintis universitete su Aldona buvo atoki, matantis tik kai kurių dėstomų dalykų paskaitose bei seminarinių darbų nagrinėjimuose, dažnai randama universiteto bibliotekos skaitykloje prigludusi prie knygų.

Laikas ir tėvynę užgriuvusios didžiosios nelaimės, išbloškusios į svetimus kraštus, ilgam laikui buvo nutraukusios turėtus šiokius tokius pažinties ryšius. Tik tas pats tėvų žemės po kojomis netekusiųjų likimas ir lituanistinio švietimo darbas Chicagos aukštesniojoje lituanistikos mokykloje vėl suartino ir suvedė į nuoširdžią bičiulystę.

Per eilę metų dirbant toje pačioje mokykloje, buvo užtektinai progų stebėti ir pažinti Aldoną mokyklos darbe ir už jos ribų. Jos ramus, taikus ir patrauklus būdas klasėje ją greit pagarbiai suartindavo su mokiniais. Į mokytojų kambarį drauge su ja ateidavo šviesi atgaivos nuotaika. Niekad ji nepakeldavo rūstesnio balso, nors tam palankių progų dažnai pasitaikydavo. Joje slypėjo kažkokia žmonių įkarščius niveliuojanti galia.

Niekas ir niekad jos veide nepastebėjo privačių vidinių problemų. Iš šalies žiūrint atrodė, tarsi tokių ji niekad ir neturėjo. Ji sugebėjo palikti jas už namų slenksčio ar savo vidaus gelmėje. Pokalbiuose pasižymėjo greita orientacija, išradingu sąmojum, švelniu ir taikliu humoru.

Į visuomeninio darbo laukus niekad ji nesiveržė. Atostogų metu atgaivai po įtemptų darbų mėgo keliones. Domėjosi svetimais, niekad nematytais kraštais. Tačiau visa savo prigimtimi buvo tikra namų židinio vaidilutė — šeimos dvasia ir jos stiprybė. Lygiagrečiai su tuo ėjo ištikimybė profesiniam lituanistinės pedagogės pašaukimui iki mirties. Jos mielos, aplinkai ramumą ir taiką skleidusios akys užgeso 1979 m. birželio 21 d. rytą, 6 val. Mes likusieji tikime, kad tos gerosios akys be paliovos tebelydi Tavo artimųjų ir buvusiųjų bendradarbių žemiškuosius darbus ir kelius.

Ignas Serapinas

CLEVELANDO ŽINIOS

(Atkelta iš 4 psl.)

Caracas, kur jos turėjo du koncertus, giedojo bažnyčioje ir dar buvo pakviestos į Valenciją koncertui, kuris originaliai nebuvo numatytas. Po Bogotos, Kolumbijos sostinės, koncerto, pasisvečiavimu pas Kolumbijos lietuvius, kur nerijietes globojo stipriai finansiškai įsitvirtinę lietuviai ir Bogotos jaunimas, birželio 12 atskrido į Rio De Janeiro, Brazilijos ir Pietų Amerikos miestų gražuolę, o iš ten išvyko į Sao Paulo, didžiausią lietuvių koloniją Brazilijoje, kur duos koncertus. Jaunimas suorganizavo viešnioms ekskursiją į garsųjį Santos kurortą.

Birželio 17 d. jau pasieks Buenos Aires, kur Argentinos sostinėj per penkias dienas bendraus su vietiniais lietuviais, koncertuos ir birželio 22 atvyks į Montevideo, kur po koncerto sekančią dieną grįžta į Buenos Aires ir iš ten per Miami į Clevelandą. Pagal tvarkaraštį turėtų būti birželio 24 d. 3 val. p.p.

Iš telefoninių pranešimų aišku, kad kol kas kelionė, koncertai, bendravimas su lietuviais, ypatingai jaunimu, vyksta nuoširdžioje nuotaikoje. Visur dainininkės priimamos, vaišinamos su tokiu nuoširdumu ir meile, kaip tikrai niekas nesitikėjo.

Tiesa, dainininkės grįžta su viena nare mažiau — Sigute Lenkauskaitė pasilieka Pietų Amerikoje ir vadovaus jaunimo stovyklose Argentinoje, Uragvajuje ir Brazilijoje ir Clevelandą pasieks tiktai liepos mėn. gale.

Visi džiaugiamės sėkmingomis gastrolėmis ir kelionėmis ir prašykime Aukščiausiojo jas ir tolinau globoti ir laimingai grįžti į namus.

V. R.

SPORTAS

(Atkelta iš 2 psl.)

Kelionės kaina 1072 dol. Kelionės reikalus tvarko American Travel Service Bureau. Tuo pačiu metu PLB valdyba organizuoja ekskursiją ir kviečia visus pasinaudoti papigintomis kainomis.

IŠ OKUPUOTOS LIETUVOS

— **Šaudymo** varžybose Estijoje vilnietis A. Raguotis pastatė tris naujus Lietuvos rekordus lėkščių šaudyme ir individualinėse varžybose laimėjo pirmą vietą. Lietuvos komanda, deja, liko 4-je vietoje.

A. † A.

DANGUOLEI JUODAKYTEI

netikėtai mirus, tėvui STEPUI JUODAKIUI ir artimiesiems reiškiame gilą užuojautą.

L. B-nės East Chicagos Apylinkės Valdyba

Trejų Metų Mirties sukaktis

A. A.

MARIJA JULIJA BILITAVIČIŪTĖ

Jau praėjo trys metai kai 1977 m., birželio mėn. 21 d. negailestinga mirtis išskyrė iš mūsų tarpo brangią šeimos narę Mariją Juliją Bilitavičiūtę. Palaidota Šv. Kazimiero lietuvių kapinėse Chicagoje. Laiko tekmė niekada negalės išdildyti to skausmo, kurį pergyvenome savo širdyse.

Gailestingasis Viešpatie, pasigailėk ir neteisk mūsų mylimos brangios dukrelės ir sesutės, o priglausk ir apšviesk savo malonės spinduliais jos pavargusią sielą.

Birželio mėn. 22 d., 10 val. ryto Tėvų Jėzuitų koplyčioje Chicagoje bus aukojamos šv. Mišios, kuriose maloniai kviečiame dalyvauti visus gimines, draugus ir pažįstamus, jungiantis į bendrą maldą. Antkapio šventinimo apeigos įvyks antrą valandą, po pietų. Mes tavęs, mūsų Brangiausioji, niekuomet neužmiršime. Tu pas mus nebesugrįši, bet mes anksčiau ar vėliau pas Tave nueisime. Tebūna Tau lengva ši šventa žemelė.

Skausme pasilikę:

Tėvai, broliai, seserys ir giminės

Pranešame giminėms, draugams ir pažįstamiems, kad 1980 m. birželio 19 d. Baltimore, Maryland, po sunkios ligos mirė mūsų mylimas vyras ir tėvas

A. † A. JULIUS STANIŠKIS

Bus pašarvotas Clevelande, sekmadienį, birželio 22 d., Jakubs ir Son laidotuvių namuose, 936 East 185th Street. Lankymo valandos nuo 12 iki 2 val. popiet ir nuo 7 iki 9 val. vakaro.

Bus laidojamas Visų Sielų kapinėse pirmadienį, birželio 23 d., 9:30 val. ryto iš Dievo Motinos Nuolatinės Pagelbos bažnyčios Clevelande.

Prašome prisiminti ji savo maldose.

Vietoj gėlių prašome aukoti Lietuvių Religinei šalpai.

Nuliūdę: *Žmona ir vaikai su šeimomis.*

Brangiai motinai

A. † A.

VALEI SABONAITIENEI

mirus, dukrai BIRUTEI PODIENEI, jos ŠEIMAI ir artimiesiems reiškiame nuoširdžią užuojautą.

Minijos Vyres. Skaučių Būrelis

A. † A. Indrei Damušytei-Čepulienei

mirus, giliam liūdesy likusiems vyrui RIMUI, tėvams JADVYGAI ir dr. ADOLFUI DAMUŠIAMS, seseriai GINTEI, broliui SAULIUI, broliui dr. VYTENIUI su šeima ir kitiems artimiesiems nuoširdžią užuojautą reiškia ir kartu liūdi

K. ir A. Juzaičių šeima

✝

A. A.

VALEI SAPONAITIENEI mirus, dukterim ir jų šeimom reiškiame nuoširdžią užuojautą.

Giedrė ir Povilas Žumbakiai
Rima L. Skorubskaitė
Saulius V. Kuprys
John E. Utz
Gražina Kasparaitis
Gina Endriukaitis
Viktorija B. Dirgėlaitė

A. † A.

INDREI ČEPULIENEI-DAMUŠYTEI mirus,

jos tėveliams JADVYGAI ir dr. ADOLFUI DAMUŠIAMS, giminėms bei artimiesiems gilią užuojautą reiškia

Liuda Almenienė

A. † A. TOMUI ČIUNKAI mirus, žmonai Bronei, dukroms Viktorijai, Antaninai, Aldonai ir kitiems giminėms reiškiame nuoširdžią užuojautą.

Petronėlė ir Petras Vaicekauskai

A. † A. ANTANINAI INDREIKIENEI

mirus,

jos vyrą PETRĄ, dukras DANUTĘ, ALDONĄ ir BIRUTĘ su šeimomis ir kitus artimuosius giliai užjaučiame.

L. B-nės East Chicagos Apylinkės Valdyba

MIELA BIRUTE,

Tavo brangiai Motinai mirus, ją amžinybėn malda lydime su Tavimi.

Danguolė ir Aleksas

EUDEIKIS

LAIDOTUVIŲ DIREKTORIAI

DOVYDAS P. GAIDAS ir GERALDAS F. DAIMID

TRYS MODERNIŠKOS KOPLYČIOS

4330-34 So. California Avenue
Telefonai LA 3-0440 ir LA 3-9852

4605-07 South Hermitage Avenue
Telefonas — YArds 7-1741-2

Mažeika & Evans

Laidotuvių Direktoriai

6845 SOUTH WESTERN AVE.
Tel. 737-8600-01
9837 SOUTH KEDZIE AVE.
Tel. 422-2000

PETKUS

MARQUETTE FUNERAL HOME

TĖVAS IR SŪNUS

2533 West 71 St., Chicago
1410 So. 50th Av., Cicero
Tel. 476-2345
AIKŠTĖ AUTOMOBILIAMS STATYTI

LAIDOTUVIŲ DIREKTORIAI

Lietuvių Laidotuvių Direktorių Asociacijos Nariai

PHILLIPS - LABANAUSKAS
3307 SO. LITUANICA AVE. Tel. YArds 7-3401

STEPONAS C. LACK (LACKAWICZ) ir SŪNŪS
2314 W. 23rd PLACE Tel. VIrginia 7-6672
2424 W. 69th STREET Tel. REpublic 7-1213
11028 Southwest Highway, Palos Hills, ILL. Tel. 974-4410

PETRAS BIELIŪNAS
4348 SO. CALIFORNIA AVE. Tel. LAfayette 3-3572

JURGIS F. RUDMIN
3319 SO. LITUANICA AVE. Tel. YArds 7-1138-39

POVILAS J. RIDIKAS
3354 SO. HALSTED STREET Tel. YArds 7-1911

VASAITIS - BUTKUS
1446 So. 50th Ave., CICERO, ILL. Tel. OLympic 2-1003

APLINK MUS

× **Kazimierai Bradūnienei,** "Draugo" korektorei, išėjus porai savaičių atostogų, redakcijon pakviestas nuolatinis jos bendradarbis Pranas Razminas. Einant ir kitiems redaktoriams poilsio, vasaros metu redakcijoje pagelbsti Ginta Remeikytė, kuri nori geriau susipažinti su lietuviškos spaudos darbais.

× **Jaunučiai — jauniai** ateitininkai, užsiregistravę į Dainavos stovyklą ir norintieji vykti autobusu, prašomi užsimokėti už kelionę J. Arštikiui, 2408 Northgate Ave., N. Riverside, Illinois 60546, tel. 447-9024 iki liepos 10 d.: 30 dol. ten ir atgal, 20 dol. į vieną pusę. Išvažiuojame iš Jaunimo centro (5620 S. Claremont Ave., Chicago) liepos 20 d., 9 v. r. ir grįžtame ten pat rugpiūčio mėn. 3 d. apie 6 v. v. Stovyklautojai renkasi 45 min. anksčiau išvažiavimo laiko. Čekius rašyti: Lithuanian Catholic Youth Association Ateitis, Inc.

× **"Elta Bulletin Lithuanien",** prancūzų kalba leidžiama Eltos informacija, skirta balandžio mėnesiui, pasiekė redakciją. Biuletenyje duodama žinių apie dvi kongreso priimtas rezoliucijas, ok. Lietuvoje veikiančią Helsinkio grupę, Katalikų teisėms ginti komiteto veiklą ir kitų žinių iš pavergtų ir laisvųjų lietuvių kovų už savo teises ir laisvę. Biuletenį redaguoja Birutė Venskuvienė Paryžiuje.

× **Studentų Ateitininkų sąjungos** centro valdybos "Aplink raštis" nr. 4 pasiekė mus. Jame sutelkta daug informacijos apie studentų ateitininkų veiklą, taip pat gražus pirmininko Edžio Razmos kreipimasis į studentus prieš vasaros atostogas. Pranešama, kad pirm. E. Razmos adresas bus: 1100 Buell, Joliet, Ill. 60435 (ne Clevelande).

× **Angelė Nelsienė,** gyvenanti Fullerton, Calif., su dukromis Renata ir Inga yra atvykusios į Chicagą aplankyti savo sergančių tėvelių ir senelių Barkauskų. Vėliau atvyks vyras Romas su dukra Audra. Apsistoję tėvelių Barkauskų, sesutės Aldonos ir Vlado Stropų namuose. Čia viešės iki liepos 8 d., nes visos trys Nelsų dukros šoks Tautinių šokių šventėje.

× **Kun. Jonas Ruokis,** Waterbury, Conn., paskyrė Lietuviškos knygos klubui 6 dolerių auką. Ačiū.

× **A. a. Vaclovo Noreikos bute,** 2418 W. Marquette Rd., šeštadienį, birželio 21 d., nuo 10 val. ryto iki 7 val. vak. prašomi atsiimti savo paliktas nuotraukas ir negatyvus. (sk.)

× **Šakių Apskr. Klubo piknikas** įvyks birželio mėn. 22 d. Lietuvos Vyčių salėje ir sodelyje, 2455 West 47 Str., Chicago, Ill. Pradžia 1 val. Šokiams gros Ewaldo Knoll orkestras. (pr.)

× **Jei SKILANDŽIŲ tau tik reik, tuoj pas Petrą ir užeik! — INTERNATIONAL MEAT MARKET. Medžioklinės dešrelės, kumpiai, aviena, veršiena, dešros ir t. t. Užsakymus siunčiame paštu bet kur Amerikoj. 2913 West 63rd St., Chicago, IL 60629. Tel. (312) 436-4337.** (sk.)

× **A. a. Aldonos Šimaitienės mirties metinės** bus minimos birželio 21 d., šeštad. Pamaldos 9 valandą ryto Švč. M. Marijos Gimimo bažnyčioje, Marquette Parke. Šv. Mišias atnašaus kan. V. Zakarauskas. Giedos sol. Prudencija Bičkienė. Po pamaldų paminklo šventinimas Šv. Kazimiero kapinėse. Šeimos pranešimas. (pr.)

× **Švč. M. Marijos Gimimo** parapijos chorui išvykstant giedoti į Indianą, šį sekmadienį, 10:30 val. šv. Mišių metu solo giesmes atliks Tadas Rūta. Vargonais gros Darius Polikaitis.

× **Sol. Nerija Linkevičiūtė ir sol. Bern. Prapuolenis** vakar išskrido į Los Angeles, kur šį sekmadienį Šv. Kazimiero parapijos ruošimoj Lietuvių dienoje atliks programą.

× **Onos vaikų aikštelė** Marquette Parke pradeda veikti birželio 23 d. 10 val. ryto. Veiks nuo 10 val. ryto iki 2 val. p. p. Visi vaikai nuo 3 iki 12 metų kviečiami ir laukiami. Aikštelei vadovaus prityrusi mokytoja su savo padėjėjomis. Onos aikštelę įkūrė ir 19 metus globoja dr. Ona Vaškevičiūtė. Ir dabar ji kviečia tėvus šia aikštele pasinaudoti.

× **Kun. K. Kuzminskas** birželio 29 d., sekmadienį, tuoj po 10:30 val. Mišių Marquette Parko par. salėje padarys pranešimą ir papasakos įspūdžius iš Australijos. Taip pat papasakos apie "Kronikos" knygų spausdinimą svetimomis kalbomis, kaip vertimus į prancūzų, italų, vokiečių, ispanų, portugalų ir anglų kalbas. Papasakos ir kitų kraštų vyskupų atsiliepimus, pritariant šių veikalų išleidimui ir kovojant už žmogaus teises. Pokalbį rengia Liet. Kat. federacijos Chicagos apskr. valdyba. Kviečia visus atsilankyti.

× **Daina Jaraitė,** dr. Prano ir Danutės Jarų duktė, praėjusiais metais sukūrė šeimą su Jim Mayhercy. Jaunoji pora gyvena šiaurinėje Chicagoje. Jiem priklauso kelios plokštelių krautuvės (2nd Hand Tunes). Daina ir Jim neseniai pasirodė televizijos antroj stoty, kur jie buvo rodomi vienoj iš savo krautuvių ir apklausinėjami pranešėjo Bob Wallace apie jų prekybą, kur galima rasti retų, sunkia gaunamų plokštelių. Be darbo, jie mėgsta keliauti. Praėjusią žiemą praleido penkias savaites rytų Afrikoj, lankydami laukinių žvėrių parkus ir susipažindami su tų kraštų kultūra. Taip pat aplankė Angliją ir būrelyje.

× **Juozas Mikonis, Ohio LB** apyg. vicepirm., ir Jurgis Malskis, Clevelando LB apyl. pirm., vakar lankėsi Chicagoj, kur tarėsi įvairiais reikalais, tarp kitko baigė tartis su Dainavos ansambliu dėl muzikinio veikalo Čičinsko pastatymo Clevelande.

× **Patikslinimas.** Birželio 16 d. "Drauge" straipsnyje "Brighton Parko lituanistinės mokyklos 30 m. sukakties minėjimas yra praleistų žodžių. 26 eilutėje nuo viršaus išspausdinta: "Chicagos aukštesniosios lituanistinės mokyklos vedėjas Juozas Plačas". Turi būti: "Chicagos Aukštesniosios lituanistinės mokyklos direktorius J. Masilionis ir Dariaus Girėno lituanistinės mokyklos vedėjas Juozas Plačas".

× **"Kad baisusis birželis nepasikartotų".** Šia tema bus skaitoma 560-ji Alvudo radijo paskaita šį šeštadienį, nuo 9 val. ryto, Sofijos Barkuvienės šeimos radijo valandos metu.

× **Dr. Br. Motušienė** patikslina, kad ji nėra Cicero Balfo sk. pirmininkė, kaip per klaidą buvo paskelbta "Draugo" antra dienio laidoje. Skyriaus pirm. yra Ona Zailskienė, o vicepirm. dr. Pr. Budininkas. Br. Motušienė yra iždininkė ir registruoja norinčius autobusu važiuoti į Balfo pikniką. Jos telefonas 656-6155.

× **Liet. Bendruomenės Melrose Parko** apylinkės valdyba, dėkodama "Draugui" už gerą informaciją, paskyrė 25 dolerių auką ir ją per apylinkės darbuotoją K. Tautkų įteikė. Už paramą esame labai dėkingi.

× **Vytautas Juodišius,** čikagiškis, atvykęs į "Draugą", pasinaudojo paskelbtu lietuviškų knygų atpiginimu ir įsigijo įvairių leidinių už 42 dolerius.

Clevelando 1978-80 m. abiturientai su LB Ohio apygardos pirm. dr. A. Butkum ir valdyba, kurios iniciatyva buvo abiturientams suruoštas balius. Nuotr. Vl. Bacevičiaus

CHICAGOJE IR APYLINKĖSE

MARIJONŲ BENDRADARBIŲ SUSIRINKIMAS

Trečiadienį, birželio 18 d., Marijonų bendradarbių Chicagos skyrius turėjo savo susirinkimą. Pirmininkei A. Snarskienei dėl nesveikatos negalėjus atvykti, jam vadovavo S. Kaulakienė, sekretoriavo S. Vabalienė.

Susirinkime buvo smulkiau aptarti lapkričio 2 d. įvyksiančios žaidimų popietės reikalai. Nutarta paprašyti iš skyrių pirmininkių narių adresų ir popietės garsinimą pravesti laiškais. Pasirūpinti adresais įgaliojamas br. Tadas Margis. Visi buvo kviečiami parūpinti popietei įvairių dovanų.

Šis susirinkimas buvo paskutinis prieš atostogas, tad buvo palinkėta vienų kitiems linksmų atostogų. Kitas susirinkimas numatytas spalio 15 d. Po susirinkimo buvo pasivaišinta kavute ir narių atsineštais skanėstais. **J.**

BROLIS IR SESUO BAIGIA TĄ PATĮ UNIVERSITETĄ

Daina Sidrytė š. m. gegužės 24 d. pabaigė pedagogikos mokslus Loyolos universitete su aukščiausiu pasižymėjimo ženklu — "Summa cum laude".

Jaunoji mokytoja aukštesniąją mokyklą baigė Streator, Ill., mieste ir kartu Maironio lietuvišką mokyklą Lemonte. Studijas pradėjo Illinois universitete Urbanoj, ten studijuodama, priklausė Phi-Eta Sigma ir Alfa Lambda Delta organizacijoms. Taip pat priklausė Baltijos klubui ir buvo jo vicepirmininkė. Vieną semestrą praleido studijuodama Austrijoj, Salzburgo universitete.

Lietuviškasis jaunimas Dainą pažįsta iš Dainavos stovyklos, kur ji eilę metų buvo jaunučių ir moksleivių vadovė, ateitininkų organizacijoj ji Moksleivių centro valdybos narė, kartu ir tautinių šokių šokėja "Gijos" būrelyje.

Daina Sidrytė

Daina žada metus praleisti, dirbdama mokytojos darbą, ir tada vėl tęsti studijas iki magistro laipsnio.

Dviem savaitėm praėjus nuo Dainos studijų baigimo, jos brolis Algis Sidrys gavo medicinos daktaro diplomą Loyolos universitete. Algis irgi baigė Maironio lietuvišką mokyklą, studijavo paruošiamuosius gamtos mokslus Notre Dame universitete, medicinos mokslus Cardinal Strich medicinos mokykloj (Loyola). Studijuodamas pagreitintą medicinos kursą, jis rado laiko baigti baleto studiją ir "karate" mokyklą. 1976 m. Algis dalyvavo Pasaulio Lietuvių Jaunimo kongrese. Jis priklauso "Gajos" korporacijai. Jaunasis daktaras šiuo metu atostogauja Colorado kalnuose ir upėse. Nuo liepos mėnesio jis pradeda specializuotis vidaus ligų srity Clevelande, Ohio, plačiai žinomose Clevelando klinikose. — a.

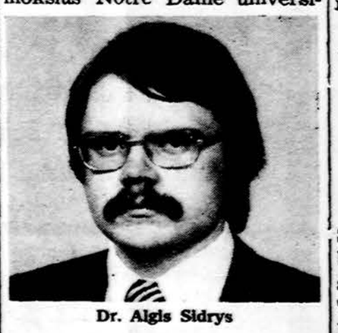

Dr. Algis Sidrys

SUSITIKIMAI IR SVARSTYMAI

"LKB Kronikos" Nr. 40 aprašomas Eucharistijos jaunimo žygis į Šiluvą. Skaitai ir gėriesi tenykščio jaunimo drąsa ir ryžtu. Noromis nenoromis mintys krypsta į mūsų jaunimą. Ir imi klausti, ar jis būtų toks pat kaip anie.

Šv. Rašto būrelio branduolys Chicagoje nutarė šokių šventės proga suruošti maldos vakarą trečiadienį, liepos 2 d., ir susikaupimo priešpietę penktadienį, liepos 4 d. Kviečiamas jaunimas ir suaugę tomis progomis pasinaudoti.

Trečiadienį, liepos 2 d., 6 v. v. šv. Mišios ir jaunimo susitikimas su kun. A. Saulaičiu. Kun. Vyt. Bagdanavičius susitiks su vyresniaisiais. Penktadienį, liepos 4 d., šv. Mišios 10 val. r. Jėzuitų koplyčioje. Po šv. Mišių Jaunimo centre vėl susitikimai ir pokalbiai su kun. T. Kaspučiu, kun. A. Saulaičiu, ses. Janina Golubickyte ir ses. Margarita Bareikaite. Pokalbių temos labai įvairios, kaip fizinė ir dvasinė tarša, jaunimo teisės pagal šv. Paulių, ar Kristus dalyvautų šokių šventėje ir kodėl? Ar eiti į banketą iš pareigos? Jaunatvės džiaugsmai ir Kristus. Abejingumo spąstai ir kt. Tie du dvasiniai susitikimai koplyčioje ir pokalbiuose bus gera proga parodyti, kad jauni ir subrendę, gyvendami laisvėj, mokam ir galim rasti laiko maldai ir dvasinėms pratyboms.

Lietuvos jaunimas, viešai išpažindamas tikėjimą, rizikuoja savo laisve ir duona, o mums reikia tik noro ir apsisprendimo. Dalyvaukime patys ir pakvieskime draugus. Kelkimės kartu su Lietuvos jaunimu!

Danutė Augienė

× **Marcelė Kacevičienė,** čikagiškė, didelė lietuviškos knygos mylėtoja, atvykusi į "Draugą", įsigijo lietuviškų knygų už didesnę sumą.

× **A. F. Navikevičius** iš Downsview, Kanados, buvo atvykęs į Chicagą ir atvežė platinti naują Marijos Aukštaitės parašytą knygą "Išeivės keliu". Šią knygą išleido A. F. Navikevičius. Gaunama ir "Draugo" administracijoje.

× **Lietuviškų knygų,** pasinaudodami jų išpardavimu "Drauge", atpigintomis sąlygomis už didesnę sumą įsigijo: V. Danėnas, dr. Tallat Kelpša, A. P. Bagdonas, Tamara Kuraitienė, Tautinių šokių šventės proga knygų išpardavimas pratęstas ligi liepos 6 dienos, kad atvykusieji į šias iškilmes iš tolimesnių vietovių galėtų apsirūpinti knygomis ir parsivežti jas į namus.

× **Aukų atsiuntė:** 3 dol. — P. Jokūbaitis; 2 dol. — J. Krol; 1 dol. — Jadvyga Gwazdik. Dėkojame.

Švč. M. M. Gimimo parapijos choras gieda Šv. Vardo katedroj birželio 15 d. suruoštų gedulo pamaldų už Lietuvą metu. Prie vargonų Ar. Kaminskas. Stovi dirigentas muz. Ant. Linas. Nuotr. J. Kuprio

IŠ ARTI IR TOLI

J. A. VALSTYBĖSE

— **Kun. prof. Stasys Yla** jau kuris laikas guli Putnamo ligoninėje, kur jam padaryta gana sunki operacija. Dabar ligonis pamažu sveiksta ir tikisi greitai grįžti namo, nors dar turės būti gydytojų priežiūroje.

— **Mirus Japonijos ministrui pirmininkui Masajoši Ohira,** Lietuvos generalinis konsulas Anicetas Simaitis išreiškė užuojautą, pasirašydamas užuojautų knygoje Japonijos generaliniame konsulate New Yorke.

— **Vilniaus universiteto** 400 m. sukaktuvinio medalio buvo išleistos jau dvi laidos. Medalis turėjo didelį pasisekimą, ir visi medaliai buvo išparduotij Taigi neseniai buvo išleista dar viena — trečioji laida. Yra medalių sidabrinių ir bronzinių. Pagal skulptoriaus V. Kašubos projektą, medalį išleido Los Angeles skautai filisteriai. Jį platina ir informacijas teikia A. Venckienė, 603 14th Str., Santa Monica, Calif. 90402.

VOKIETIJOJ

— **Lietuviai muzikai Vokietijoje.** Gegužės 3 d. Dieburgo bažnyčioje įvyko kun. K. Senkaus suorganizuotas bažnytinės muzikos koncertas.. Koncertą atliko choras, kun. K. Senkui diriguojant. Giedojo solistė Violeta Harmonaitė, mezosopranas, Richardas Daunoras, baritonas, Pranas Odinis, fleita, ir Vytenis Vasyliūnas, vargonai. V. Vasyliūnas akompanavo chorui ir solistams ir atliko solo partiją.

— **Motinos diena Saaro krašte.** Šįmet lietuviai vėl minėjo kartu su kaimynine apyl. Homburgo mieste minėjo motinos d. Katalikų Dievo Kūno šventės bažnyčioje kunigai Dėdinas ir Skėrys laikė ekumeniškas pamaldas. Į salę po pamaldų rinkomės jau gausesnis būrys, keli pavėlavę. Sveikino J. Palavinskas, o po jo sveikinimo žodį tarė Saaro krašto soc. reikalų min. atstovas Wiedemann. Susirinkusieji buvo pakviesti pasigrožėti Vasario 16 gimnazijos moksleivių tautiniais šokiais ir dainomis. Juos gerai paruošė mokyt. D. Augustinavičiūtė, pelnytai apdovanota —komplimentais ir gėlėmis. Mokinukams, besiruošiantiems vykti į Šokių šventę Chicagoj, surinkta kukli piniginė parama. Šokiams grojo Petrikaičio muzika.

— **Baltų draugijai Vokietijoj** suėjo 25 metų gyvavimo sukaktis. Kad draugija užregistruota Duesseldorfo teisme, jos oficialia būstine laikomas šis miestas, nors reikalų vedėjas gyvena Muenchene. Sukakties minėjimas suruoštas Duesseldorfe balandžio 26 d. Minėjimą pradėjo dr. R. Toyka, ministerialinis direktorius, nupasakojęs draugijos atsiradimo istoriją ir jos per šimtmečio ketvirtį nuveiktus darbus. Meninę programą daugiausia atliko Vokietijoje įsikūrę estai ir latviai. Lietuvių kompozitorių kūrybos pavyzdžių padainavo mūsų tautietė Marija Panse.

KANADOJE

— **Danguolė Juozapavičiūtė** baigė bibliotekininkystę Toronto universitete ir gavo tarnybą Ontario parlamento bibliotekoj.

— **Kun. Stasys Kulbis, SJ,** yra išvykęs į Britanijos Londoną, kur pavaduoja atostogaujantį lietuvių Šv. Kazimiero parapijos kleboną kun. dr. J. Sakevičių, MIC.

— **Gintariečiai,** sėkmingai koncertavę Toronte — Mississaugoje, ruošiasi tautinių šokių šventei Chicagoje.

DIDŽ. BRITANIJOJ

— **Literatūros vakaras.** Birželio mėn. pradžioje iš Kalifornijos į Londoną paviešėti atvažiuoja rašytojas Andrius Mironas-Norimas su aktore žmona Ona. Tą gražią progą panaudodamas, Londono Lietuvių Moterų "Dainavos" sambūris birželio 7 d., šeštadienį, Lietuvių Namuose rengia literatūros vakarą. Programoje — svečio rašytojo kūriniai. Skaitys pats rašytojas, skaitys jo aktorė žmona, skaitys kai ką abudu drauge. Skaitys prozą ir poeziją.

— **Wolverhamptone lietuvių tautinių šokių festivalis** įvyks birželio 21 d., Wolverhamptono lietuvių tautinių šokių grupė "Vienybė" puošnioje lenkų katalikų klubo salėje rengia lietuvių tautinių šokių vakarą.

CHICAGOS ŽINIOS

PLIENO FABRIKE

Chicagos pietuose esantis US Steel bendrovės fabrikas nuo birželio 29 d. dviems savaitėms sustabdys daugumą savo darbų. Tos pat bendrovės Gary liejyklose atleista apie 2,900 darbininkų.

PAVOJINGOS ATMATOS

Susekta, kad Paxton Landfill bendrovės prezidentas St. Martell keliose Chicagos vietose be leidimo išmeta pramonės atmatas — pavojingus chemikalus Viena iš tokių vietų — 119 gatvė ir Cottage Grove, Chicagoje.

PAGROBĖ LAIVELĮ

Trys Chicagos jaunuoliai pavogė automobilį, paskui dvi mašinas pervežimams ir,suieškoję prie namų stovintį laivelį, nusivežė į ežerą ir Diversey uoste, paskui kitur taikstėsi paplaukyti. Jie pasirodė įtartini policijai, kuri juos areštavo. Vyriausias jų — C. Arroyo, 17 m., perduotas teismui, o jaunesni — į nepilnamečių teismą.

PASKYRĖ MOTERĮ

Gubernatorius Thompson birželio 18 d. Joyce Tucker iš Chicagos paskyrė Illinois Žmogaus teisių departamento direktore. Ji yra 31 m., iki šiol ėjo direktorės pareigas Tarnybų lygybės departamente.

PAGROBĖ MOTERĮ

Buvo pagrobta Health Food krautuvės, esančios 5210 S. Harper, Chicagoje, laikytoja Ina Walker, 46 m. Pirmadienį apie 7 v. v., kai ji ėjo, uždariusi krautuvę, ją privertė sėsti į automobilį užpuolikas. Atėmė iš jos 400 dol. pinigais, 500 dol. čekiais, uždarė ją automobilio bagažo skyriuje ir išleido prie 86 gatvės ir Indiana apie 11 val. nakties, ją pirma primušęs ir peršovęs. Ją pastebėjo autobuso šoferė ir nugabeno į Michael Reese ligoninę.

LIK SVEIKAS

Atlieka Raisa URBONIENĖ įvairių žanrų muziką, kurią sukūrė kompozitorius B. GORBULSKIS.

Garso režisorius Paulius Jasiukonis. Išleido GINTARAS, filmų ir plokštelių gamyba, Hollywood, California.

Kaina su persiuntimu $8.95

Užsakymus siųsti:

DRAUGAS, 4545 W. 63rd St., Chicago, IL 60629

KELIONĖ LAIVU PO KARIBŲ JŪROS SALAS

GRUODŽIO MĖN. 7-tą DIENĄ — 1 SAVAITĘ

Rengia Pasaulio Lietuvių Bendruomenė ir Pasaulio Lietuvių Gydytojų Sąjunga.

Aplankys: Nassau, San Juan, St. Thomas.

Pasidžiaugksite saulute žiemos metu, atsipalaiduosite nuo pilkos kasdienybės, turėsit neužmirštamas atostogas!

Skubėkite registruotis — vietų skaičius ribotas!!!

Užsiregistravę iki LIEPOS MĖN. 1 dienos turės geresnį patogesnių kambarių pasirinkimą.

Dėl kainų ir kitų informacijų kreipkitės į:

AMERICAN TRAVEL SERVICE BUREAU

9727 South Western Avenue

Chicago, IL 60643 · · Tel. (312) 238-9787