THE LIBRARY OF CONGRESS GRATIS
REFERENCE DEPARTMENT
SERIALS DIVISION
WASHINGTON, D.C. 20025 N

DRAUGAS

THE LITHUANIAN WORLD-WIDE DAILY

LAISVOJO PASAULIO LIETUVIŲ DIENRAŠTIS
4545 WEST 63rd STREET • CHICAGO, ILLINOIS 60629

TELEFONAS (312) 585-9500

Vol. LXXIV Kaina 25 c. KETVIRTADIENIS — THURSDAY, RUGPIŪTIS — AUGUST 21, 1980 Nr. 196

LKB KRONIKA NR. 42

ŽINIOS IŠ VYSKUPIJŲ

(Tęsinys)

Šauliai. 1980 m. vasario 24 d. pas šaulietį Juozą Šileikį prisistatė balsavimo komisijos pirmininkas ir partijos sekretorius ir klausė, kodėl nedalyvaująs rinkimuose. Šileikis paaiškino, jog jis esąs tikintis, o bedievių išstatyti kandidatai tikinčiųjų reikalų negina, o juos smerkia, todėl nematąs prasmės už juos balsuoti.

Adutiškis (Švenčionių raj.). 1979 m. lapkričio 15 d. Helsinkio grupės narys kun. Bronius Laurinavičius pasiuntė TSRS Generaliniam Prokurorui pareiškimą apie Angelės Ramanauskaitės teismą Astrave, kuriame reikalauja, kad būtų panaikintas Astravo teismo sprendimas, nes Ramanauskaitė, pamokydama vaikus apie Dievą, nenusikalto nei tarybiniams nei tarptautiniams įstatymams. Pareiškime išsamiai nušviestą teismo komedija, skirta užgniaužti bet kokią religinę ir tautinę mintį Baltarusijos lietuvių tarpe (žr. LKB Kronika, Nr. 40).

— — —

Skuodas. Čia kunigai nelanko ligonių ligoninėse, nepalydi mirusiųjų į kapus, neskambina varpais.

Skuodo dekanas Palšis Petras Telšiuose 1979.IV.17 skundėsi religinių reikalų tarybos įgaliotiniui P. Anilioniui, kad visa tai draudžia Skuodo vykdomasis komitetas. Įgaliotinis visiems dekanams girdint prižadėjo, jog bus išsiaiškinta ir sutvarkyta. Deja, praėjo visi metai, bet įgaliotinis savo pažado neišpildė. Reikėtų kunigams daugiau parodyti drąsos ir pradėti eiti į kapus, drąsiai skambinti varpais ir t.t. Laikas pabusti iš miego. Pažymėtina, kad Skuodo mieste, taip pat kai kuriuose rajono didelėse parapijose (pvz., Ylakiuose) Mišioms nepatarnauja vaikai, nepamatysi adoruojant mergaites.

— — —

Tryškiai. (Telšių raj.) Jau dešimt metų didelėj Tryškių parapijoje nebuvo vaikų pirmosios Komunijos, bažnyčia avarinėje būklėje — jau dvidešimt metų niekas nedažoma ir neremontuojama. Klebonas Henrikas Sirtautas liepia tėvams vaikų nesivesti į bažnyčią, nes tai draudžia įstatymai.

— — —

Klaipėda. Klaipėdos tikintieji (ypač jaunimas) adoracijos metu kalba rožančių, prašydami Mariją, kad bedieviai sugrąžintų iš jų atimtą bažnyčią. Štai Rožančiaus intencijos maldelė:

Švč. M. Marija,
meldžiame Tave, kad mums būtų leista visos mūsų tautos pastatytoje Taikos Karalienės šventovėje garbinti Dievą, melstis už taiką visame pasaulyje ir visų išganymą, kad šioje šventovėje prie Baltijos jūros žmonės rastų dvasinės atgaivos ir ji būtų visuotinės taikos švyturiu".

(Bus daugiau)

Užsienio spaudos agentūros praneša iš Lenkijos, kad vyriausybė siunčia kariuomenės dalinius į Gdanską. Nuotraukoje — Lenkijos kariai žygiuoja netoli streiko paliestų įmonių. Vyriausybės atstovai paneigia pasiruošimus užimti fabrikus.

LENKAI DARBININKAI NEKLAUSO PARTIJOS

Reikalauja laisvų darbo unijų

Varšuva. — Lenkijos darbininkų streikas dar plečiasi. Antradienį darbą sustabdė Štetino ir Elblago darbininkai. Vakar streiką paskelbė Nova Huta pramoninio miesto įmonės prie Krokuvos.

Antradienį kalbą pasakė Lenkijos prezidentas Henryk Jablonski. Jis ragino vietinius partijos vadus „atidaryti žmonėms akis", nes kilo grėsmė ne tik tėvynės tvarkai, bet ir pačiam jos likimui. Korespondentai praneša, kad kariuomenės ir milicijos daliniai siunčiami į valstybės šiaurę, kur daugiausia streikuotojų.

Užsienio korespondentams skirtoje konferencijoje žinių agentūros direktorius Miroslav Woiciechowski paaiškino, kad kariuomenės judėjimas neturi nieko bendro su streikais. „Mes neturime intencijų užimti fabrikus", pasakė jis. Vyriausybė sudarė derybų su darbininkais komisiją, tačiau ji derėsis tik su atskirų įmonių darbininkais, o ne su vyriausiu streiko komitetu, kuris neatstovauja darbininkams, pasakė jis.

Jungtinis streiko komitetas, vadovaujamas Lenino vardo laivų dirbtuvių Gdanske elektriko Lech Walesa, atmetė komunistų partijos vado Giereko raginimus grįžti į darbus. „Mūsų pagrindinis tikslas įsteigti laisvas profesines sąjungas, nepriklausomas nuo partijos ir nuo vyriausybės, nes tik tada bus galima laukti, kad sąjungos gins darbininkų interesus", pareiškė Walesa.

Nors streikai Lenkijoje prasidėjo dėl mėsos kainų pabrangimo, kai vyriausybė panaikino liepos 1 d. valstybės subsidijas mėsos produktams, darbininkų reikalavimai daug platesni. Šalia laisvų darbo unijų jie reikalauja teisių katalikų Bažnyčiai leisti laikraščius, naudotis televizija ir radijo stotimis. Be to, reikalaujama panaikinti valdžios cenzūrą.

Partijos propaganda apeliuoja į lenkų patriotizmą. Nurodoma, kad vien Gdansko darbininkų streikas kainuoja 13 mil. dol. kiekvieną dieną. Prie uosto stovi 32 prekiniai laivai, kurie negali iškrauti savo krovinių.

Valstybės departamentas pripažino, kad įvykiai Lenkijoje sekami, tačiau reiškiama viltis, kad Giereko vyriausybė sugebės taikiu būdu susitarti su savo darbo jėga. Stebėtojai nurodo, jog vyriausybės dėmesys įvykiams Lenkijoje ir todėl toks įtemptas, kad valstybės sekretorius Edmund Muskie ir nacionalinio saugumo patarėjas Zbigniew Brzezinski yra lenkų kilmės.

Lenkijos ekonominė padėtis nėra gera, ji turi daug skolų užsieniams. Sovietų Sąjunga užsienio bankams skolinga 16 bil. dol., o Lenkija — net 19.4 bil. dol. Prieš kelias dienas 25 Vakarų Vokietijos bankai sutiko paskolinti Lenkijai 674 mil. dol., o grupė Amerikos ir Britanijos bankų tariasi paskolinti Giereko vyriausybei 300 mil. dol. Pripažįstama, kad dabartinio režimo Lenkijoje sužlugimo nenori nei Sovietų Sąjunga, nei Vakarai. Lenkijos kariuomenė greičiausiai atsisakytų malšinti darbininkų neramumus, o sovietams įžygiavus, priešintųsi visi lenkai.

Ragina atšaukti javų suvaržymus

Kenkia ūkininkams ir prekybos laivynui

Washingtonas. — Amerikos žemės ūkio organizacijos ir kongreso nariai iš javus auginančių valstijų daro spaudimą vyriausybei, kad ji atšauktų sovietams taikomą javų pardavimo suvaržymą. Antradienį visa eilė senatorių kalbėjo senato bankų komitete, kurio pirmininkas yra sen. William Proxmire iš Wisconsino. Jis nurodė, kad javų boikotas skaudžiai kenkia Amerikos ūkininkams. Jis iškėlė ir naują mintį, kad boikotas yra Lenkijos darbininkų streiko viena priežasčių. Lenkijos vyriausybė pakėlė mėsos kainas, nes jai trūksta javų galvijams. Lenkija nebegali gauti javų iš Sovietų Sąjungos, nes ši negauna javų iš Amerikos.

Žemės ūkio departamentas paaiškino, kad paskelbus javų boikotą sovietams, buvo padidintas javų siuntimas Lenkijai.

Minėtame komitete prieš javų prekybos varžymus kalbėjo Nebraskos demokratas sen. Edward Zorinsky, Utos resp. sen. Jake Garn, Illinois sen. Adlai Stevenson ir Pietinės Dakotos sen. George McGovern.

Sen. McGovern sekmadienį kalbėjo CBS televizijos "Face the Nation" programoje. Jis papasakojo, kad prezidentas Carteris, kai senatorius jam paskambino ir pasveikino su demokratų partijos nominavimu, pasakęs, jog vyriausybė atidžiai stebinti javų boikoto rezultatus ir paliekanti galimybę, kad suvaržymai bus atšaukti. Sen. McGovernas paaiškinęs prezidentui, jog jis mielai vestų kampaniją už prezidento perrinkimą, tačiau Vidurio Vakaruose demokratams nebus lengva laimėti balsuotojus, nes jie pyksta dėl javų pardavimo suvaržymų. Jei tie suvaržymai būtų atšaukti, prezidentas gautų daug daugiau rėmėjų žemės ūkio valstijose, pareiškė sen. McGovern.

Sen. McGovern, kaip žinoma, pradžioje rėmė sen. Kennedžio kandidatūrą. Jis ilgai įrodinėjo, jog javų nepardavimas sovietams kenkia ne tik amerikiečiui ūkininkui, bet ir prekybos laivynui.

Žemės ūkio departamento žiniomis, per pirmąjį šių metų pusmetį Sovietų Sąjunga buvo numačiusi pirkti Amerikoje 15.3 mil. tonų javų, tačiau gavo pirkti tik 3.1 mil. tonų. Kitos šalys padidino savo javų pardavimą sovietams ir jie importavo 6.2 mil. tonų iš kitų valstybių, kurių žemės ūkio departamentas neminėjo. Šių metų sovietų javų importai bus 7 mil. mažesni, negu Maskva planavo. Iš kitų šalių pirkti javai Kremliui brangiau kainuoja, negu buvo susitarta mokėti Amerikai.

— Lenkijoje, netoli Oruno miesto, įvyko geležinkelio nelaimė. Sunkiai pakrautas prekinis traukinys susidūrė su keleiviniu traukiniu, kuriuo daug žmonių grįžo iš atostogų prie Baltijos jūros. Žuvo 69 žmonės, sužeista 50. Vyriausybės premjeras Babiuch ir komunistų partijos vadas Gierek atvyko į nelaimės vietą paguosti nukentėjusių. Pap žinių agentūra rašo, kad prekinio traukinio mašinistas greičiausia užmigo ir nepamatė raudonos semaforo šviesos.

SOVIETINĖ KLASTA NEATSIEKĖ TIKSLO

Roma. — Įtakingas Romos dienraštis "Il Tempo" rugpiūčio 2 d. laidoje pateikia savo korespondento Francobaldo Chiocci pranešimą iš Maskvos apie susitikimą su katalikų ir stačiatikių kunigais, kurie sovietinės valdžios iniciatyva buvo atsiųsti į olimpiadą tariamai pasirūpinti tikinčiųjų atletų dvasiniais reikalais. Katalikų atletų čia jau nuo pirmųjų olimpiados dienų laukė trys kunigai: iš Rygos atsiųstas latvis Jonas Vaivods ir du lietuviai — vilnietis Paulius Kučinskas ir panevėžietis Gediminas Šukys.

Italijos ir Austrijos atletai į olimpiadą atvyko su savais kapelionais. Dienraščio "Il Tempo" korespondentas pažymi, kad italų sportininkų kapelionas kun. De Pamfilis mėgino susidraugauti su iš Lietuvos atsiųstais kunigais. Bet greitai buvo pastebėta, kad jie yra nuolat sekami specialaus valdžios pareigūno. Dėl to į klausimus apie Bažnyčios padėtį Lietuvoje arba visai neatsakydavo arba apsiribodavo tiktai bendrybėmis. Italų atletai ir žurnalistai dalyvaudami lietuvių kunigų aukojamose šv. Mišiose, pastebėjo, kad eucharistinėje maldoje buvo ištariamas ne Vilniaus vyskupo, o tik vyskupijos valdytojo vardas. Į klausimą "kodėl?" kunigai nedavę aiškaus atsakymo. Už juos atsakė geriau informuoti italų žurnalistai, paaiškindami, kad Vilniaus arkivyskupijos apaštalinis administratorius vyskupas Julijonas Steponavičius jau daugiau negu 20 metų yra ištremtas iš savo vyskupijos vien dėl to, kad uoliai ėjo vyskupiškas pareigas...

Dienraščio "Il tempo" korespondentas, baigdamas, pažymi, kad sovietinės valdžios tikslas kunigų atsiuntimu į olimpiadą pademonstruoti tariamą "religinę laisvę" Sovietų Sąjungoje nebuvo atsiektas. Priešingai, šių kunigų didelis atsargumas, jų baimė nusikalsti griežtom valdžios pareigūnų direktyvom aiškiai liudijo tą dvasinę priespaudą, kurią kenčia Lietuvos ir kitų sovietų valdomų kraštų tikintieji.

Ukrainiečių skundas Jungtinėms Tautoms

Bernas, — Šveicarų žinių biuletenis "Glaube in der Zweiten Welt" praneša, kad aštuonioliika ukrainiečių politinių kalinių ir temtinių pasiuntė raštą Jungtinių Tautų Organizacijos generaliniam sekretoriui, iškeldami ukrainiečių tautos priespaudą. Rašto autoriai reikalauja, kad Jungtinių Tautų Organizacija įregistruotų Ukrainą kaip sovietų koloniją ir, suderinamai su 1969-ų metų Jungtinių Tautų Organizacijos nutarimu, kad kolonizuotom tautom turi būti suteikta nepriklausomybė, imtųsi žygių pašalinti sovietinę priespaudą Ukrainoje. Rašto autoriai, kurių tarpe yra kun. Romaniuk ir kiti įkalinti ukrainiečių Helsinkio Grupės nariai, praėjusiais metais įkūrė "Ukrainos tautinio išlaisvinimo frontą".

TRUMPAI IŠ VISUR

— Edgar Tekere, juodas Zimbabvės ministeris, yra apkaltintas balto ūkininko nušovimu, bet paleistas iš kalėjimo už 82,000 dol. užstatą. Kaltintojai teigia, kad jo asmeninė sargyba užpuolė ūkį į vakarus nuo Salisbury rugpiūčio 4 d.

— Streikuoją prancūzai žvejai, antradienį laikinai atleido blokadą prie Cherbourg Prancūzijoje ir Normandy pakrantėje, praleisdami 4,500 britus keleivius. Žuvautojai protestuoja prieš planuotus darbininkų skaičiaus bei žuvų kainų sumažinimus. Derybos vyksta, bet žvejai teigia, kad vėl vykdys blokadą.

— Pietų Korėjos generolas Chun Doo Hwan įspėjo, kad militarinė valdžia netoleruos studentų demonstracijų, prašančių demokratinių reformų. Mokslo pareigūnams pranešta, kad mokyklos, uždarytos dėl studentų protestų, nebus atidarytos, kol valdžia, dėstytojai ir studentai nesusitars ramiai sugyventi.

— John Anderson, nepriklausomas kandidatas į prezidentus, dar nėra paskelbęs, kas būtų jo viceprezidentu. Daug politikų spėja, kad buvęs Wisconsino gubernatorius, Patrick Lucey, Kennedy šalininkas, norėtų šios pozicijos. Tai tvirtina jo pasitraukimas iš demokratų konvencijos delegato pareigų po nesusitarimo su prez. Carteriu.

— Svarbūs respublikonų pareigūnai ragina Reaganą pasikviesti Henry Kissingerį specialioms misijoms į užsienį, kad jo priešininkai negalėtų teigti, jog jis beatodairiškai kietas užsienio reikalais.

— Nors demokratų konvencijoj buvo daug kalbų apie vieningumą, politiniai analitikai mano, kad Gerald Ford šį rudenį daug daugiau padės Reaganui negu Kennedy-Carteriui.

— Egipto prez. Anwar Sadat pranešė JAV, kad jis aprūpintų afganus partizanus sovietų gamintais ginklais, jei JAV išspręstų kaip juos pateikti afganams.

— Izraelio puolimas Libane buvo gan nuostolingas. Izraelio žiniomis, žuvo 3 izraelitai, sužeista 12. Tačiau palestiniečiai skelbia, kad žuvo 14 žydų kareivių ir 16 sužeisti. Libanas pasiskundė Jungtinėms Tautoms, kurių sekretorius Waldheimas pareiškė papeikimą smurto veiksmams.

Darbininkų unijų vadų suvažiavimas

Chicaga. — Šią savaitę Chicagoje vyksta Amerikos darbo unijų federacijos vykdomosios tarybos posėdžiai. Unijų vadai aptars savo politinę strategiją ryšium su artėjančiais rinkimais. Rugsėjo 4 d. įvyks platesnis unijų vadų suvažiavimas Washingtone.

Unijų vadai prieš demokratų konvenciją buvo gerokai suskilę. Kai kurios unijos rėmė sen. Kennedy, o kitos — prez. Carterį. Vakar su unijų vadovybe susitiko prez. Carterio atsiųstas darbo sekretorius Ray Marshall, kuris bandė paveikti darbininkų vadus, kad jie organizuotai išeitų už Carterį. Sakoma, kad unijų federacijos prezidentas Kirkland remia prez. Carterį.

— Ateinančią savaitę prez. Carter žada pristatyti ekonominio atsigavimo programą, kuri pabrėš darbus ir padidintą produkciją be infliacijos. Ši programa bus vienas iš pagrindinių punktų Carterio kampanijoje prieš Reaganą.

— Amerikos ir Somalijos pareigūnai šią savaitę Washingtone tarsis dėl JAV planų pasinaudoti somalų karinėmis bazėmis atlaikyti sovietų plėtimąsi Indijos vandenyne. JAV ypač domisi baze Berberoje, šiaurės Somalijoje.

Libijoje sukilo nepaklusni gentis

Tripolis. — Žinios apie kariuomenės dalinio sukilimą Libijoje gali būti neteisingos, pripažino Egipto spauda. Naujausiomis žiniomis, Libijos neramumus sukėlė viena arabų gentis Tobruko apylinkėse. Tos genties vadai seniai nerimavo prieš revoliucinę Kadafio vyriausybę. Genties puldinėjimai truko penkias dienas.

Žinios apie Libijos kariuomenės maištą buvo privertusios Egiptą paskelbti pavojaus stovį Libijos pasienio įgulose. Kaip žinoma, 1977 m. tarp Libijos ir Egipto dalinių vyko penkių dienų karas.

— Revoliucinė grupė Kolumbijoje šeštadienį pagrobė amerikietį Ira Chase Hubbard Jr., už kurį prašo 425,000 dol. Tie patys revoliucionieriai išlaikė Taikos korpuso savanorį Richard Starr trejus metus, kol buvo sumokėta 300,000 dol. Ira Hubbard administravo ūkį šiaurės rytų Kolumbijoje. JAV valdžia juo rūpinasi, bet nežada išpirkti.

Lėktuvo nelaimė

Riyadhas. — Saudi Arabijos keleivinis lėktuvas, atskridęs iš Pakistano, užsidegė. Lakūnai skridę į Jiddą, skubiai grįžo į Riyadho aerodromą, radijo bangomis pranešę, kad lėktuve kilo gaisras. Liepsnos ir dūmai greit apėmę visą lėktuvą ir ugniagesiam atvykus, jau buvo per vėlu nelaimę sustabdyti. Spėjama, kad visi keleiviai, — pakistaniečiai musulmonai, atvykę į piligrimų kelionę, į šventą Mekos miestą, užtroško dūmuose. Žuvo 265 žmones.

Ši nelaimė žuvusių kiekiu yra viena didžiausių aviacijos istorijoje. Daugiausia žmonių vieno lėktuvo nelaimėje žuvo 1974 m. kovo mėn. prie Paryžiaus, kur nukrito Turkijos lėktuvas ir žuvo 346 žmonės.

Saudi Arabijos ir Pakistano derybos

Washingtonas. — Valstybės departamentas atidengė, kad jau kuris laikas Saudi Arabija ir Pakistanas tęsia derybas dėl Pakistano kariuomenės įgulos Saudi Arabijoje. Pakistaniečių divizija, apie 10,000 karių, sustiprintų Saudi Arabijos saugumą, o arabai duotų Pakistanui apie 1 bil. dol. ekonominės ir karinės paramos. Saudi Arabijoje jau yra įvairių tautų karinių patarėjų, jų tarpe ir amerikiečių, tačiau arabams daug patogiau būtų musulmonų kareivių parama. Pakistano kariuomenė yra gerai paruošta. Jos inžinieriai ir tiekimo specialistai jau dirba Saudi Arabijoje. Gerai vertinami ir pakistaniečiai lakūnai.

Kaip žinoma, JAV jau 1979 m. siūlė savo kareivius, tačiau Saudi Arabija bijo nustatyti prieš save kitas arabų šalis, kurioms nepatinka Amerikos ryšiai su Izraeliu.

KALENDORIUS

Rugpiūčio 21 d.: Pijus X Pop., Basė, Bukontas, Žaibonė.

Rugpiūčio 22 d.: Marcialis, Antusa, Karijotas, Iminė.

Saulė teka 6:04, leidžiasi 7:43.

ORAS

Debesuota, gali lyti, temperatūra dieną 85 l., naktį 70 l.

DETROITO ŽINIOS

Apie Dainavą ir metinę šventę

Žvilgsnis į Dainavą

Lietuviški kalneliai — Dainava. Tokiu vardu įrašėme į knygas ir į savo širdis jaunimo stovyklai parinktą vietą. Daugelio žmonių pastangomis, darbu ir aukomis, Dainava tapo patraukli ir miela. Ją puošia Spyglio ežerėlis, tvarkingi pastatai, asfaltuoti keliai, gražus pušynėlis ir septyni kryžiai. Tai vieta, kurioje jaunimas vasaros poilsio metu ugdomas krikščioniškoje dvasioje gauna ir tautinės stiprybės.

Dainava yra atvira visiems. Skaičiuojame 25-tuosius metus, kaip šiuo lietuvišku kampeliu naudojasi mūsų jaunimo ir senimo organizacijos. Įvairūs kursai, paskaitos, talentų pasirodymai, literatūros vakarai bei koncertai turtino lietuvio kultūrinį vasaros meto gyvenimą. Ne vien organizacijoms, bet ir paskiroms šeimoms ar pavieniams asmenims Dainava tebėra atvira. Tam tikslui pastatyta virtuvės pastatas su patogumais ir erdvi pastogė nuo lietaus. Administracija tvirtina, kad svečiai Dainavoje yra laukiami, tik reikia laikytis nustatytos tvarkos.

Didžiausias Dainavos įvykis yra metinė šventė. Tą dieną pamaldos vyksta atviroje vietoje, lauke po medžiais. Tuojaus po pamaldų visuomet būna stovyklaujančio jaunimo atliekama programa. Po to, svečiai gali pasistiprinti virtuvėje, poilsiauti parke ir išbandyti laimę daiktinėje loterijoje.

Ankstesniais metais į metines šventes suvažiuodavo apie 400 žmonių. Dabar tas skaičius per pus sumažėjo. Dėl to mažėja pajamos, sunkėja stovyklos išlaikymas. Senimo įnašas į Dainavos kūrimą ir išlaikymą yra labai didelis. To paties lauktina ir iš vyresnio jaunimo. Dainava ir toliau turi išlikti lietuvių rankose. Kad Dainava ir toliau liktų šviesiu lietuvišku židiniu reikia visapusiško susipratimo, kuris ugdytų meilę Lietuviškiems kalneliams ir patrauktų kiekvieną lietuvį, kaip kad būdavo ankstyvesniais metais.

Metinė šventė

Pagal nusistovėjusią tradiciją, Dainavos metinė šventė rengiama liepos mėnesio paskutinį sekmadienį. Stovyklos administracija ir talkininkai viską gerai ir rūpestingai suorganizavo, taip, kad atvykę svečiai jau rado stovyklos rajono pievoje, po ąžuolėliais pastatytą altorių ir nemažai kėdžių. Liepos 27 d. sekmadienio oras nebuvo idealus. Debesėliai plaukė virš galvų ir kiekvienu metu galėjo pasipilti lietus. Laimei, ne tik pamaldų metu bet ir atliekant programą buvo sausa.

Susirinkus svečiams ir stovyklautojams, 11 val. prasidėjo pamaldos. Šv. Mišias laikė vyskupas Kenneth J. Povish, Lansingo diecezijos ordinaras, asistuojamas kun. Viktoro Dabušio ir kun. Antano Saulaičio, SJ. Vyskupui paskatinus, mišių liturgija vyko dviem kalbom: vyskupas anglų kalba, pamaldų dalyviai atsakinėjo lietuvių kalba. Komentatorius Juozas Polikaitis, lekcijas skaitė Janina Udrienė ir Arnoldas Kungys. Stovyklaujančių jaunučių moksleivių ateitininkų 14-kos būrelių atstovai atnešė prie altoriaus simbolines aukas, kurias pristatė Ginta Palubinskaitė ir Audrius Polikaitis. Giesmes giedojo stovyklautojai talkinami atsilankiusių svečių. Muzikos palyda — Dariaus Polikaičio. Mirga Bankaitytė kanklėmis atliko giesmę "Jėzau pas mane ateiki".

Vyskupas Kenneth J. Povish savo pamoksle reiškė simpatiją jaunimo stovyklai ir džiaugėsi, kad ji yra jo vyskupijos ribose. Su meile prisiminė mūsų pavergtuosius brolius ir vylėsi, kad Lietuva vėl taps laisva. Priminė, kad popiežius Paulius II iš motinos pusės turi lietuviško kraujo ir pakartojo jo posakį, kad pusė jo širdies priklauso Lietuvai. Iškeldamas lietuvių tautos religinį atsparumą komunizmui pacitavo vieno žurnalisto pokalbį su sovietų pareigūnu, kuriame rusas tvirtino, kad krikščionybė bus sunaikinta (vyskupas pastebėjo, kad taip neįvyks) ir kad paskutinė vieta, kurioje krikščionybė ilgiausiai išsilaikys bus Lietuva. Pamaldų metu buvo prisiminta stovyklos geradariai - rėmėjai.

Po pamaldų toj pačioj pievoj dalyvaujant vyskupui ir svečiams stovyklautojai vadovaujami Dariaus Polikaičio padainavo gražių dainų, o jaunieji šokėjai parengti Jurinos Rugienienės pašoko keletą tautinių šokių.

Pasibaigus programai, vyskupas Kenneth J. Povish ir vėliau atvykęs Manchesterio parapijos klebonas kun. Raymond Shlinkert buvo pakviesti į salę papietauti drauge su stovyklaujančiu jaunimu. Pietų metu jaunimas, vadovaujamas Dariaus Polikaičio, savo garbės svečiams atliko specialią programą, padainuodami lietuviškų dainų.

Vyskupo ir šventės dalyvių dėmesį atkreipė prie valgyklos salės pastatytas ateitininkų kryžius, kurį labai gražiai atnaujino dailininkas Antanas Paskočimas.

Stovyklos administracija su talkininkais parengė skanaus maisto atsilankiusiems svečiams. Veikė loterija, kuriai fantus padovanojo Clevelando lietuviai pridėdami dar piniginę auką.

Dainavos JS administracija ir šventės rengimo komitetas ypatingai yra dėkingi Clevelando lietuviams — Dainavos rėmėjams, kurie šventės metu ruošiamą loteriją parėmė gausiomis daiktinėmis dovanomis laimėjimams ir pinigine auka. Aukas surinko ir atvežė Dainavos JS tarybos narys — Ateitininkų Federacijos atstovas Taryboje — Simas Laniauskas.

Stasys Garliauskas

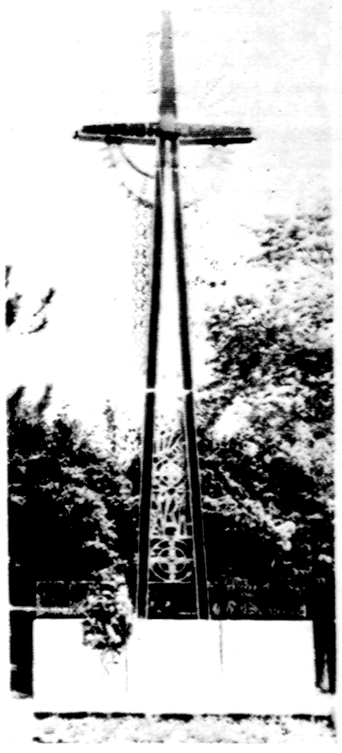

Paminklas Lietuvos kankinių atminimui Midlande, Ontario, Kanadoje. Čia suvažiuoja maldininkai iš įvairių kraštų. Nuotr. Jono Urbono

— Ir maža dulkelė priverčia užsimerkti. **Kinų priežodis**

Iš Dainavos stovyklavietės metinės šventės. Šv. Mišias lauke atnašauja Lansingo vyskupas Kenneth Povick, jam asistuoja kun. Viktoras Dabušis ir kun. Antanas Saulaitis, SJ Nuotr. Jono Urbono

Lituanistinių mokyklų mokytojų studijų savaitė Kennebunkporte

JAV Lietuvių Bendruomenės Švietimo taryba rengia XV Lituanistinių mokyklų mokytojų studijų savaitę Kennebunkporte nuo rugpiūčio 23 iki 30 d. Dalyvaus apie 60 mokytojų. Kita mokytojų studijų savaitė vyksta dabar Dainavoje ir ją lanko apie 80 mokytojų. Toks didelis mokytojų skaičius, kurie lanko studijų savaites, rodo, kad litunaistinės mokyklos gyvastingos, kad daug naujų mokytojų pavaduoja pavargusius. Mokytojai gali dalyvauti nemokamai abiejose studijų savaitėse, nes jų programos skirtingos. Jei būtų kokių klausimų dėl antros studijų savaitės, gali kreiptis į tėvą Jurgį Gailiušį, Franciscan Fathers, Kennebunkport, Maine 04046, telefonas 207-967-2011.

Studijų savaitė Kennebunkporte prasidės rugpiūčio 23 d., šeštadienį. Vakare bus susipažinimo vakaras. Tolimesnė programa: 24 d., Sekmadienis. Pamaldos. Dr. E. Vaišnienė: Prezidento komisija svetimoms kalboms ir tarptautinėms studijoms. Dr. T. Remeikis: Lietuva okupacijose.

25 d. Pirmadienis. Dr. T. Remeikis: Lietuva okupacijose. Dr. A. Klimas: Lietuvių kalbos tarimo metodika. J. Matulaitienė: Lituanistinių mokyklų tautinių šokių ir žaidimų mokytojas. Kun. J. Vaišnys: Bendrinė lietuvių kalbos rašyba bei skyryba ir kalbos kultūra (paskaitos ir pratybos).

26 d. Antradienis. Dr. E. Vaišnienė: Prezidento komisija svetimoms kalboms ir tarptautinėms studijoms. Dr. Br. Vaškelis: Lietuvos kaimas mūsų literatūroje nepriklausomybės ir okupacijos metais ir išeivijoje. Dr. T. Remeikis: Lietuva okupacijose. Kun. J. Vaišnys: Bendrinė lietuvių kalbos rašyba bei skyryba ir kalbos kultūra.

27 d. Trečiadienis. Dr. Br. Vaškelis: Lietuvių drama okupuotoje Lietuvoje ir išeivijoje. Dr. T. Remeikis: Lietuva okupacijose. Kun. J. Vaišnys: Bendrinė lietuvių k. rašyba bei skyryba ir kalbos kultūra.

28 d. Ketvirtadienis. Dr. T. Remeikis: Lietuva okupacijose. Dr. Br. Vaškelis: Lietuvių poezija ok. Lietuvoje ir išeivijoje. Dr. A. Klimas: Lietuvių kalbos tarimo metodika. Kun. J. Vaišnys: Bendrinė lietuvių k. rašyba bei skyryba ir kalbos kultūra.

29 d. Penktadienis. A. Mažiulis: nuo kada lietuviai prie Baltijos. R. Račkauskienė: Vaizdinės priemonės lituanistinėje mokykloje. Kun. J. Vaišnys: Bendrinė lietuvių k. rašyba bei skyryba ir kalbos kultūra.

30d. Šeštadienis. Atsisveikinimas. Studijų savaitės vadovai: Birutė Lukoševičienė - vakarinių programų vadovė, Danutė Bobelienė — dieninių programų vadovė, Vida Damušienė — gailestingoji sesuo, Bronius Juodelis - projekto direktorius. — *V. R.*—

Redaguoja Emilija Pakalniškienė. Rankraščius siųsti adresu E. Pakalniškienė, 3948 S. Artesian Ave., Chicago, Ill. 60632

Lietuvos Vyčiai — Vienybės pavyzdys

Lietuvos Vyčių organizacija, kuri buvo įsteigta 1913 metais Amerikoje, yra lygiai gyva ir aktyvi ir šiandien. Mes vėlesnieji ateiviai girdėjome vyčius ir jų gerus darbus dar gyvendami Lietuvoje, o dar daugiau išgirdome gyvendami išvietintųjų stovyklose Vokietijoj. Jų derlius buvo: kaip galima daugiau padėti savo tėvų ar protėvių tėvynei Lietuvai, broliams ir sesėms lietuviams. Savo lankymosi Amerikos valdžios įstaigose, pas senatorius, kongresmanus, o ypatingai visais iškylančiais Lietuvos ar lietuvių reikalais, vyčių laiškų rašymas aukščiau paminėtiems pareigūnams yra žinomas visų lietuvių. Balfo įstaigos įkūrimas, iš Amerikos valdžios šalpos per tą įstaigą gavimas išvietintiems lietuviams, neapsiėjo be vyčių organizacijos ar jos pavienių narių darbo. Įstatymo pravedimas Amerikos kongrese, kad būtų įsileista tie išvietinti, irgi neapsiėjo be vyčių pastangų.

Prisiminkim vyčių himną: Nuženk Galybė iš Dangaus, sustiprink jauną vyčių dvasią. Mes už teisybę stosim drąsiai tėvynę ginti kuo narsiau. O plieno kardas priešą draus, plieno kardas priešą draus. Štai plevėsuoja vėliava. Ką kalba jos žymė? Ei, Vyčiai, gyvenam Tautai ir Bažnyčiai. *Mums viską davė Lietuva,* vaduosim galva ją sava. Ei, Vyčiai, gyvenam Tautai ir Bažnyčiai.

Dauguma, o gal net ir visi vyčiai jau yra gimę ir užaugę Amerikoje. Tačiau jie labai galingai ir su pasididžiavimu gieda savo himną... Mums viską davė Lietuva.

Rugpiūčio 7 - 10 dienomis Bostone vyko 67-sis Lietuvos Vyčių organizacijos seimas. Per visas dienas teko dalyvauti tame seime. Ir kas daugiausia kreipė mano dėmesį ir jaudino, kad vyčių visas rūpestis ir darbas yra Lietuva, kenčianti ir persekiojama Lietuva ir jos žmonės. Visas seimo darbas, visi posėdžiai, visos kalbos seime buvo, kaip geriau ir daugiau padėti Lietuvai ir lietuviams, kaip surasti jai daugiau draugų. Jie išgirdo, kad Anglijoj yra anglikonų bažnyčios kunigas Michael Bourdeaux, kuris parašė knygą „Land of Crosses" apie persekiojamą bažnyčią ir tikėjimą okupuotoje Lietuvoje. Vyčių centro vadovybė tuojau susirišo su tuo kunigu ir pakvietė jį į šį seimą, apmokėdami jam ir jo žmonai kelionės išlaidas. O seimo metu apdovanojo jį „Friend of Lithuania" atžymėjimu. Tai aukščiausias vyčių atžymėjimas.

Seimo dalyvių kalbose seime girdėjosi žodžiai: Sadūnaitė, Gajauskas, kun. Tamkevičius ir visa eilė kitų, kurie kenčia Sibire ar kalėjimuose. Rašyti laiškus savo kongresmanam, senatoriam, prezidentui ir visiem aukštiem pareigūnam, prašant pagalbos tiems persekiojamiems. Rašyti laiškus ir tiems kenčiantiems. Nors tų laiškų jie gal ir negaus, bet rusai matys, kad tie žmonės nėra užmiršti, kad jais rūpinamasi. Tas jiems padės. Rašyti laiškus ir rusų ambasadoriui Dobrininui, reikalaujant, kad tie žmonės būtų paleisti. Dėl Sadūnaitės buvo daug dirbta ir ji birželio 6 d. buvo paleista ir grįžo iš Sibiro. Tas padės ir kitiems.

Seimo priimtose rezoliucijose sakoma, kad Lietuvos vyčiai nuoširdžiai bendradarbiauja su VLIKu, ALTa ir Lietuvių Bendruomene. Taip pat ragina, kad šios trys aukščiau paminėtos vadovaujančios organizacijos surastų bendrą ir nuoširdžią kalbą ir dirbtų vieningai Lietuvos labui.

Artimai sekus visą seimo eigą ir išsikalbėjus su jo nariais - atstovais, teko pastebėti, kad pas vyčius nėra priešų lietuviškom organizacijom. Vyčiai patys yra labai vieningi ir dirba labai nuoširdžiai bendram Lietuvos labui, tad nori ir ragina, kad ir visi taip draugiškai ir vieningai dirbtų. Jų himno žodžiai: Gyvenam tautai ir Bažnyčiai. Tad ir visos lietuviškos organizacijos turėtų pasekti vyčių vienybės pavyzdžiu.

Apie patį seimą bus plačiau rašoma Vyčių skyriuje.

P. Žičkus

ORE KABANTIS TILTAS

Didžiausias Belgijoje per Albertkanalą Godsheidėje tarp Hasselto ir Genko pastatytas ore kabantis tiltas, kainavęs valstybei 275 milijonus frankų, lieka "kaboti ore", nes jis pastatytas vietoje, kur neina joks kelias. Nėra susisiekimo ir ateityje toje vietoje kelias nenumatomas pravesti. Tiltas, tiesa, gražus. Gražiai pastatytas, bet jis visai nereikalingas. Dabar per jį pervažiuoja vienas kitas dviratininkas, ir ant tilto virš kanalo žaidžia vaikai ir džiaugiasi gražiu žaisleliu.

Šis įspūdingos konstrukcijos tiltas, užimantis su visais įrengimais 318 metrų ilgio, kabantis ant plieninių lynų 11.5 cm. storumo, kurie pritvirtinti prie keturių 50 metrų aukščio metalinių bokštų.

Kai pradėjo tą tiltą statyti, buvo projektuota tarp Hasselto ir Genko pravesti naują susisiekimo kelią. Bet tarp Hasselto ir Genko jau yra du keliai ir kai norėjo pravesti dar ir trečią kelią, nusavinant iš ūkininkų žemę, kilo aštrūs ginčai ir pasipriešinimai. Genko valsčiaus valdyba pripažino, kad naują kelią pravesti nėra visai jokio reikalo ir taip dabar 275 milijonų tiltas kabo ore, kol gal kada nors vėl iškils koks naujas "projektas".

A. T.

DRAUGAS

THE LITHUANIAN WORLD-WIDE DAILY

Second class postage paid at Chicago, Ill. Published daily except Sundays, Legal Holidays, days after Christmas and Easter by the Lithuanian Catholic Press Society.

Publication Number (USPS — 161000)

Subscription Rates $40.00 — Chicago, Cook County, Illinois and Canada. Elsewhere in the U.S.A. $38.00. Foreign countries $40.00.

Pašto išlaidas mažinant, pakvitavimai už gautas prenumeratas nesiunčiami. Ant DRAUGO prie kiekvieno skaitytojo adreso, gavus iš jo mokestį, atžymima, iki kada yra užsimokėjęs.

DRAUGO prenumerata mokama iš anksto

	metams	½ metų	3 mėn.
Chicago ir Cook County	$40.00	$22.00	$15.00
Kanadoje ..... U.S.A	40.00	22.00	15.00
Užsienyje	40.00	22.00	15.00
Kitur	38.00	20.00	13.00
Savaitinis	25.00	15.00	—

● Administracija dirba kasdien nuo 8:30 iki 4:30, šeštadieniais nuo 8:30 iki 12:00.

● Redakcija dirba kasdien 8:30 — 4:00, šeštadieniais 8:30 — 12:00.

● Redakcija straipsnius taiso savo nuožiūra. Nesunaudotų straipsnių nesaugo. Juos grąžina tik iš anksto susitarus. Redakcija už skelbimų turinį neatsako. Skelbimų kainos prisiunčiamos gavus prašymą.

Advokatų Draugija
VALDEMARAS BYLAITIS
IR
VINCAS BRIZGYS
Teisių daktarai
2458 W. 89th Street, Chicago, Ill.
Visi tel. 778-8000
Valandos pagal susitarimą

DR. K. G. BALUKAS
Akušerija ir moterų ligos
Ginekologinė Chirurgija
6449 So. Pulaski Road (Crawford Medical Building). Tel. LU 5-6446
Jei neatsiliepia, skambinti 374-8004
Priima ligonius pagal susitarimą

Tel. ofiso HE 4-5849, rez. 388-2233
DR. PETER T. BRAZIS
GYDYTOJAS IR CHIRURGAS
2434 West 71st Street
Val.; pirm., antr., ketv. ir penkt. 1:00 - 5:00 val. popiet, treč. ir šešt. tik susitarus

Dr. Ant. Rudoko kabinetą perėmė
DR. EDMUND E. CIARA
OPTOMETRISTAS
2709 West 51st Street
Tel. — GR 6-2400
Val. pagal susitarimą: pirmad. ir ketv. 1-4 ir 7-9; antrad. ir penkt. 10-4; šeštad. 10-3 val.

Ofs. tel. 735-4477; Rez. 246-2839
DR. E. DECKYS
GYDYTOJA IR CHIRURGĖ
Specialybė — Nervų ir Emocinės ligos
CRAWFORD MEDICAL BUILDING
6449 So. Pulaski Road
Valandos pagal susitarimą

DR. A. B. GLEVECKAS
GYDYTOJAS IR CHIRURGAS
Tel. — BE 3-5893
Specialybė Akių ligos
3907 West 103rd Street
Valandos pagal susitarimą

Ofiso tel. — 582-0221
DR. JANINA JAKŠEVIČIUS
J O K Š A
VAIKŲ LIGOS
6441 S. Pulaski Rd.
Valandos pagal susitarimą

Ofs. PO 7-6000, Rez. GA 3-7278
DR. A. JENKINS
GYDYTOJAS IR CHIRURGAS
3844 West 63rd Street
Valandos pagal susitarimą

6132 S. Kedzie Ave. Chicago
WA 5-2670 arba 489-4441
DR. K. A. JUCAS
ODOS LIGOS
KOSMETINĖ CHIRURGIJA
Valandos pagal susitarimą

Įstaigos ir buto tel. 652-1381
DR. FERD. VYT. KAUNAS
Gydytojas ir Chirurgas
DIPLOMATE, AMERICAN BOARD OF FAMILY PRACTICE
1407 So. 49th Court, Cicero, Ill.
Kasdien 10-12 ir 4-7 išskyrus treč. ir šešt.

DR. IRENA KYRAS
DANTŲ GYDYTOJA
2659 W. 59 St., Chicago
476-2112
Val. pagal susitarimą. Pirm., antr., treč. ketv. 10 iki 6 val. Šeštad. 10 iki 1 val.

Tel. ofiso ir buto: OLympic 2-4159
DR. P. KISIELIUS
GYDYTOJAS IR CHIRURGAS
1443 So. 50th Ave., Cicero
Kasdien 1-3 val. ir 6-8 val. vak. išskyrus treč. Šešt. 12 iki 4 val. popiet

Tel. REliance 5-1811
DR. WALTER J. KIRSTUK
Lietuvis gydytojas
3925 West 59th Street
Val.: pirm., antr., ketv. ir penkt. nuo 12-4 val. popiet ir 6-8 val. vak. Treč. ir šešt. uždaryta.

DR. IRENA KURAS
GYDYTOJA IR CHIRURGĖ
KŪDIKIŲ IR VAIKŲ LIGOS
SPECIALISTĖ
MEDICAL BUILDING
3200 W. 81st Street
Val.: Kasdien nuo 10 v. ryto iki 1 v. p.p.
Ofiso tel. RE 7-1168; rezid. 239-2919

Ofs. HE 4-1818; Rez. PR 6-9801
DR. J. MEŠKAUSKAS
GYDYTOJAS IR CHIRURGAS
Specialybė vidaus ligos
2454 West 71st Street
(71-mos ir Campbell Ave. kampas)
Val.: pirmad., antrad., ketvirtad. ir penktad. 3 iki 7 v. p. p. Tik susitarus.

Tel. 282-4422, 372-5222, 236-6575
Dr. ROMAS PETKUS
AKIŲ LIGOS — CHIRURGIJA
Ofisai:
111 NO. WABASH AVE.
4200 NO. CENTRAL AVE.
Valandos pagal susitarimą.

DR. FRANK PLECKAS
(Kalba lietuviškai)
OPTOMETRISTAS
Tikrina akis. Pritaiko akinius ir "Contact lenses"
2618 W. 71st St. — Tel. 737-5149
Val. pagal susitarimą. Uždaryta treč.

DR. LEONAS SEIBUTIS
INKSTŲ, PŪSLĖS IR PROSTATO CHIRURGIJA
2656 W. 63rd Street
Val. antr. 1-4 popiet ir ketv. 5-7 vak.
Ofiso tel. 776-2880, rezid. 448-5545

Ofiso tel. HE 4-2123, namų GI 8-6195
DR. V. TUMASONIS
CHIRURGAS
2454 West 71st Street
Val.: pirm., antrad., ketv. ir penktad. 2-5 ir 6-7 — iš anksto susitarus.

Ofs. tel. 586-3166; namų 381-3772
DR. PETRAS ŽLIOBA
GYDYTOJAS IR CHIRURGAS
6745 West 63rd Street
Val.: pirm., antr. ketv. ir penkt. 2—7) šeštadieniais pagal susitarimą.

Apsimoka skelbtis dien. DRAUGE, nes jis plačiausiai skaitomas lietuvių dienraštis, gi skelbimų kainos yra visiems prieinamos.

Sunkus pasirinkimas

PREZIDENTO RINKIMUOSE

Taip kaip ir buvo tikėtasi, demokratų suvažiavime buvo nominuotas Jimmy Carter. Edward Kennedy pasakė gražią kalbą, pamokė demokratų delegatus, kaip reikia kurti stiprią ekonomiškai ir kariškai Ameriką. Visi jam triukšmingai plojo, kėlė ovacijas, jo šalininkai verkė, kai rinkimai parodė, jog Carteris bus nominuotas. Ed. Kennedy populiarumas dar daugiau paaugo. Delegatai tikėjosi, kad suvažiavimas baigsis Kennedy ir Carterio apsikabinimu ir pasibučiavimu, parodant susitaikinimą ir sugrįžimą prie demokratų partijos vienybės. Tokios taikos betgi ir partijos vienybės delegatai nepamatė.

Rinkiminiame ikarštyje asmeniški motyvai inė viršų prieš bendrą gerovę, nors reikia kandidatams kalbėti apie viso krašto gerovę, apie neturtinguosius, trumpai tariant, reikia kalbėti apie tuos, kurių balsai žada pergalę prieš savo priešininką.

Ed. Kennedy nesistengs varyti didelės propagandos u Carterį. Jeigu Ronald Regan bus išrinktas prezidentu, tai Ed. Kennedy po keturių metų bus labai stiprus demokratų kandidatas. Už visus nepasisekimus liks kaltas Carteris. Kaip bebūtų, Ed. Kennedy po keturių metų išliks politiškai švarus ir dar stipresnis kandidatas į prezidentus. Jis jau dabar pradės iš anksto planuoti rinkiminę kompaniją.

*

Amerikos prezidentinių rinkimų tvarkoje yra blogoji pusė ta, kad prezidentui nebelieka laiko planuoti ir atsidėti užsienio politikai, valstybiniam darbui ir krašto reikalams. Prieš rinkimus kandidatui reikia apvažinėti visą kraštą, kiek galima, visus apsveikinti, net ir vaikus ant rankų panešioti, visus įtikinti, kad jis atneš kraštui ir kiekvienam gerovę. Taigi reikia milžiniškos energijos ir didelio pasiruošimo. Taip išvargęs naujas prezidentas vėl turi planuoti, kaip reikės laimėti sekančius rinkimus. Visas veikimas turi didelį suvaržymą iš duotų balsuotojams pažadų. Reikia visiems įtikti. Bet ne viskas tarptautinėje politikoje ir valstybės tvarkyme gali eiti pagal pažadus ir patikimą.

Ne viskas, kas masėms patinka, turi išeiti į gera visam kraštui. Romos imperijoje masės šaukė: "panem et circenses" — duonos ir žaidimų! Kažkas panašaus vyksta ir Amerikoje. Šaukia masės, kad nereikia kariško parengimo, šaukia, kad valstybė išlaikytų bedarbius, kurie gali dirbti ir nedirba, kelia streikus, kad vis daugiau būtų mokama už darbo valandą, o nesirūpina, kad tuo būdu viskas brangsta ir auga infliacija. Masių politiką galima trumpai aptarti: — viskas yra gera, kas mums patinka.

Masių įtikinėjimo ir joms patikimo nuotaikose bus didelis varžymasis tarp Jimmy Carterio ir Ronald Reagano. Užsienio spauda rašo, kad tai bus Amerikos istorijoje įdomiausios varžybos dėl Baltųjų Rūmų laimėjimo. Visi Europos laikraščiai pripažįsta, kad amerikiečiams bus labai sunku apsispręsti už kurį kandidatą balsuoti. John Anderson nei Europoje nei Amerikoje nelaikomas rimtu kandidatu. Jis gali iš vienos ar kitos pusės tik balsų skaičių sumažinti. Belieka tik du kandidatai, iš kurių vieną balsuotojai turės pasirinkti.

Reaganui ir Carteriui abiem yra paskutinė galimybė — vienam būti perrinktam, kitam būti išrinktam prezidentu. Reaganas dėl amžiaus negalės vėl statyti savo kandidatūros, o Carteris po keturių metų visą laiką liks su titulu "buvęs prezidentas". Taigi abiem kandidatams yra galimybė — arba dabar arba niekad. Todėl numatoma iš abiejų pusių didžiausios pastangos laimėti rinkimus.

Carterio rinkiminė kompanija kels aikštėn partijos programą, bet reikės kalbėti ir apie praėjusių ketverių metų laimėjimus, kurių nėra daug. Priimdamas nominaciją, Carteris kalbėjo apie tuos laimėjimus. Vienas iš tų laimėjimų yra patikimiausias, kad jis prisipažino, jog dabar jis išmintingesnis yra kaip prieš ketverius metus. Žinoma, per keturis metus turėjo daug ko pasimokyti ir turėjo įgyti daugiau patirties.

*

Visi žino, kad Amerikos doleris yra labai nusmukęs, kad bedarbių skaičius nuolat daugėja, o Carteris kalboje tvirtino, kad doleris yra pastovus, kad per tris metus 8 milijonams bedarbių duota naujų darbų. Carteris Reaganui prikišo, kad šis nežinąs, ką su rusais daryti, ar juos maitinti, ar su jais žaisti, ar su jais kovoti. Esą, kai Sovietų kariuomenė įžygiavo į Afganistaną, tai jo vyriausybė veikė tuojau: nutraukė grūdų vežimą, olimpinius žaidimus boikotavo, jaunų vyrų registraciją pravedė. Kai paminėjo registraciją, pasigirdo nepasitenkinimo balsai iš delegatų pusės. Taip ir nėra kuo pasigirti. Nei grūdais, nei olimpiniais žaidimais rusų invazijos Amerika nesulaikė ir nesulaikys.

Prezidentas iškėlė kaip didelį vyriausybės pasisekimą ir nuopelną Camp David sutartį, kad tuo būdu Izraeliui buvo užtikrinta taika. Su pasididžiavimu pareiškė, kad per Izraelio 32 metų gyvavimą jo prezidentavimo metu Izraelis gavo pusę visos paramos, kuri duodama iš Amerikos. Tai turi būti milžiniškos sumos, apie kurias spauda mažai rašė. Prezidentas garantavo Izraeliui taiką ir apsaugą. Iš tokios kalbos ir tokių pažadų ryškėja, kad, jeigu reikėtų ginti Izraelį, tai Amerika išeitų jo ginti ne vien tik su grūdų sulaikymu ar žaidimų boikotavimu.

Ronald Reagan taip pat pasisakė už Izraelio išlaikymą. Esą, jei nebūtų Viduriniuose Rytuose Izraelio, tai reikėtų ten būti Amerikai. Pagal Reaganą visos palestiniečių problemos yra 80 procentų Jordano problema, o Izraelio ir Arabų konfliktas nebūtų toks didelis ir toks neišrišamas, jei tenai nebūtų rusų. Todėl ir Saudi Arabijai daugiau rūpi, kaip atsikratyti rusais nei kaip palestiniečių klausimą išspręsti.

*

Visi mes žinome, kad iš Sovietų Rusijos ateina revoliucijos, karai. Sovietų Rusija visą laiką planuoja, kaip sukelti visuotinę revoliuciją. Bet Amerika atsakinga už tai, kad dabar Sovietų Rusija yra taip apsiginklavusi, ir už tai, kad ji yra pavergusi daugybę tautų.

Patriotinės nuotaikos Amerikoje bus už Reaganą, kuris nori stiprios Amerikos morališkai ir kariškai, bet tai dar jam nežada laimėjimo balsavimo metu. Gali atsitikti taip kaip atsitiko su Goldwateriu 1964 m. Jis apeliavo į respublikonų sąžinę ir atstovavo dešinįjį sparną, bet pralaimėjo prieš Lyndon Johnsoną.

Lietuviai, būdami vienos ar kitos partijos atstovai, gali gražiai pasižymėti rinkiminėje kompanijoje ir būti labai naudingi mūsų tautos reikaluose, nors būtų ir neaišku, kas laimės.

V. Rmš.

SAVINOSI ŠACHAS, O AJATOLOS VAGIA

Kaltinusieji šachą turto vogimu, ir patys nesnaudžia

BR. AUŠROTAS

Pagal gerai žinomą ūkinį dėsnį teigiama, kad „pinigai yra jėga". Taip yra suprantama sąvoka ir ne vien tik kapitalistiniuose kraštuose, bet ir „liaudies demokratijų" imperijoje. Net tie užkietėję komunistai - ekonomistai ieško uždarbio ir „kietos valiutos", t.y. Vakarų demokratijų pinigų.

Pinigai buvo, yra ir bus reikalingi ne tik karaliams ar biznieriams, bet ir visiems žmonėms. Aišku, kad toks Irano šachas Reza Pahlevi jų daugiau galėjo turėti, negu prieš kelerius metus Prancūzijos laisvėje gyvenę daugelis dabartinių Irano valdovų — ajatolų. Šie agitatoriai, gyvendami laisvoje žemėje, skelbė pasaulio žinių tarnyboms apie tada Persiją valdžiusio šacho milijardines vagystes. Šios, kad ir faktais neparemtos informacijos, su pasigardžiavimu būdavo kartojamos šio krašto liberalinių žinių tarnybų. Mat, mūsų krašto svarbiosios žinių tarnybos plaka savo botagu visus JAV draugiškus kraštus, išskiriant komunistinius.

Ajatolų finansai

Apie ajatolų vagystes JAV liberalinėje spaudoje neteko skaityti'. Tačiau, mėnraštis „The American Spectator", š.m. rugpjūčio numeryje, spaudos apžvalgos skyriuje, talpina straipsnį iš Paryžiuje leidžiamo savaitraščio „Canard enchaine'. Esą „Šio savaitraščio žinios kankinusios ne vieną galingųjų asmenų, pranešdamos žmonėms apie jų gyvenimą". Toliau rašoma, jog šis savaitraštis buvęs I-sis atspausdinęs apie „Pahlavi Fondo slaptas s-tas, iš kurių buvę apmokami kai kurie JAV žurnalistai, prekybininkai bei politikai".

Dabar savaitraštis atskleidžia, kad „naujieji Teherano viešpačiai taip pat naudoja iždo pinigus savęs pačių praturtinimui". Šie atskleidimai atspausdinti š.m. birželio 18 d.

To straipsnio autorius, pasirašęs tik raidėmis „P.V.", primena skaitytojams, kad 1978 m. gruodžio mėn. Irano Centrinio Banko Tarnautojų S-ga sukėlė tarptautinį skandalą, paskelbdama 100-to Irano piliečių pavardes, perkėlusių 1,700,000 dol. į užsienio bankus. Šių pavardžių paskelbimas, kaip to ir teko laukti, iššaukė piktas liaudies reakcijas „prieš vyraujančią korupciją Irano vadovybės sluoksniuose. Tai lietė ir turtinguosius. Žinia, šios žinios pagelbėjo Khomeini šalininkams sutelkti dar daugiau paramos plačiose masėse", rašoma savaitraštyje.

O kaip dabar? Banko tarnautojų s-ga teigia, kad „kaip danguje taip ir ant žemės". Ir naujieji valdovai siunčia pinigus į užsienius... Per tą pat Centrinį Banką revoliucinė taryba pervedė Islamo centrui ir mečetei (bažnyčiai) š.m. balandžio 18 d. į Hamburgą 22,240.000 DM. Montrealio Islamo s-gai Kanadoje persiųsta 200,000 dol.

PLO (Palestinos Išlaisvinimo O-ja) įstaigai Paryžiuje 1979.XII.12 persiųsta 24,800,000 frankų.

Tai pačiai įstaigai Paryžiuje, 1980.II.2 buvę persiųsta 11,000,000 frankų. Išvardintos piniginės perlaidos ir s-tų numeriai yra tiksliai nurodyti šiuose stambiuose pinigų permetimuose į užsienius.

Kam tikrai skirta?

Balandžio 18 d. pranešime rašoma, „kai tik pinigai buvo persiųsti į Europos bankus, tai jie buvę pervesti į asmenines s-tas". Kyla klausimas: į kieno asmenišką s-tą? Nagi, vokiškos markės Hamburge buvo krediduotos „garsiesiems" Revoliucinės tarybos ajatoloms — Behečti ir Ardebili. Kanadiškieji doleriai pateko — Gynybos min. Šamaran ir ajatolai Chamnei.

„Mažutės dovanėlės", skirtos PLO, nuskendo sūnaus, anūko ir švogerio kiaurose kišenėse ir ne kieno kito, bet pačio pranašo, Khomeini!

Kerštas: po kelių dienų paskelbus šias, priešrevoliucijos vadovus nukreiptas žinias, Centrinio banko Tarnautojų S-gos trys tarnautojai buvo sušaudyti!

Diktatūra lieka diktatūra ar komunistiniuose kraštuose, ar Koranu apsiginklavusių Irano ajatolų rankose: šios santvarkos nepakenčia tiesos.

„Skraidančios lėkštės"

Laisvojo pasaulio spaudą pasiekia ir kito pobūdžio žinios. Antai, birželio 14 d. prie Tabriz, Irano - Azerbaidžano provincijos sostinės, Karo Aviacijos lėktuvai „puolė šviesius skrendančius kūnus". Kitoje vietoje matyti „skraiduoliai" buvo panašūs į laumės juostą. Kitas neatpažintas „skrendąs kūnas" sukinėjosi virš Heydabarad. Panašių UFO buvę pastebėta prie Teherano ir dangaus erdvėse virš Čariza, Roudhen ir Karadh. Čia matyti skraiduoliai priminė „šviesiai žalsvos spalvos pusrutulį, gal kiek didesnį už šviesų mėnulį".

Ryšium su virš Iranu esančioje „neliečiamoje erdvėje" įvairių nepaaiškinamų skraidančių kūnų atsiradimu, gal gerą savaitę prieš pastebint pirmuosius UFO, Vidaus Reikalų ministerija atidarė specialią įstaigą. Islamo respublikos piliečiams bus leidžiama, šio pobūdžio SAVAK'e „pranešinėti apie įtariamus svetimšalių judėjimus bei apie šviesius skraidančius kūnus".

Chalchali atsakinėja

Paryžiaus dienraštis „L'express" VI.21 atspausdino savo korespondento Jacques Buob pasikalbėjimą su ajatola Chalchali. Pastarąjį dar vadina, „pasiutęs mula" ar „dievo siutimas" ar „Kurdistano mėsininkas". Mat, šio mulos įsakymu 1979 m. vasarą buvę išžudyti be jokio teismo šimtai kurdistaniečių.

Į žurnalisto klausimą, „ar jis nė kiek neapgailestauja, davęs įsakymą žudyti, gal būt, nekaltus žmones, be jokio teismo?"

Chalchali atsakęs, kad jis ne tik neapgaili duoto įsakymo, bet priešingai, jis gailisi, kad negalėjęs visus įtariamus sugaudyti, kurie tuo būdu išvengė bausmės.

Į kitą klausimą, ar parlamentą išrinkus bus panaikinti Islamo tribunolai, to paties Chalchali kūriniai?

„Niekada", atsakęs Chalchali. „Revoliucija yra pastovus reiškinys. Niekada netruks prieš revoliuciją dirbančių ir asmenų veikiančių prieš Alacho valią".

Žurnalistas nurodo, kad Chalchali prieš revoliuciją ir dabar yra vienas artimiausių Khomeini bendradarbių. Jis tik vienas (Chalchali) drįsta Khomeini vadinti „Khomeini". Visi kiti apie jį kalba su baiminga pagarba, vadindami Khomeini „Imam".

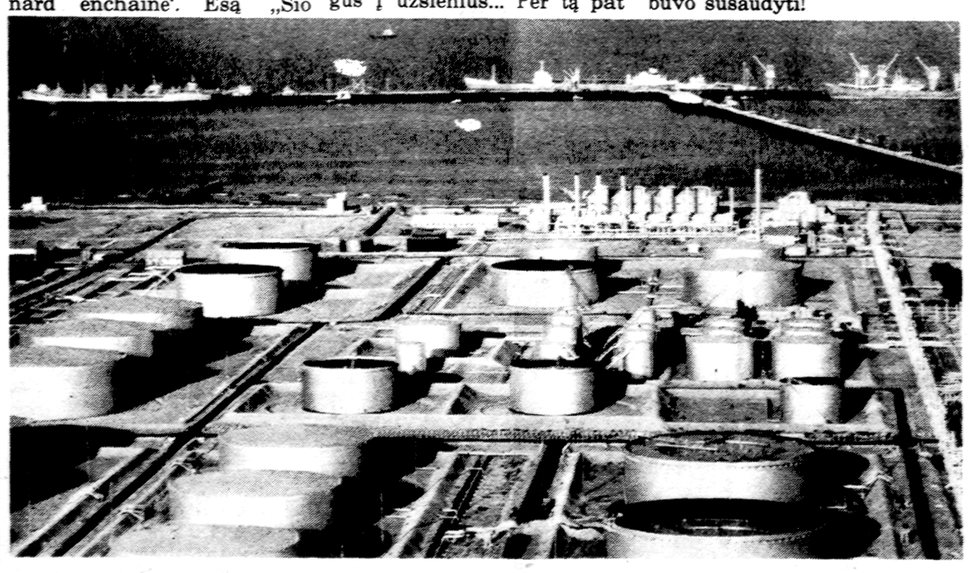

Naftos rafinerijos Kuveite. Kuvaitas — vienas didžiausių naftos magnatų pasaulyje

ATOMINIŲ JĖGAINIŲ ATLIEKOS

Belgijos laikraščiai paskelbė žinią, kaip iš Belgijos atominės jėgainės Mol per Herentals stotį traukiniais transportuojamos tos jėgainės radioaktyvios atliekos į Zeebruggės uostą, o iš tenai laivu vežamos skandinti į Atlanto vandenyną.

„Jei viskas įvyks kaip planuota, tad per ateinančią naktį 150 prekinių vagonų, prikrautų atominės jėgainės atliekomis, iš Mol ir Herentals bus transportuojami į Zeebruggės uostą. Ten tos radioaktyvios atliekos bus pakrautos į laivą ir paskandintos Atlanto vandenyne 46 l. šiaurės platumos ir 17 l. vakarų ilgumos laipsnyje. Atlanto vandenynas ten yra penkių kilometrų gilumo.

Nerimą sukėlė situacija, kai buvo sužinota, kad laivas „de Smith", kuris Zeebruggės uoste turėjo paimti tą krovinį, pasivėlino ir atominių atliekų prikrauti vagonai, 40 Herentals stotyje ir 110 Mol stotyje, išstovėjo jau dvi savaites, laukdami laivo. Buvo nerimauta, kad tiek vagonų su radioaktyviomis atliekomis taip ilgai stovėdami, stotyse galėjo pakenkti gyventojų sveikatai. Geležinkelio . tarnautojams ir darbininkams buvo patarta vengti tų vagonų. Taip pat nerimavo Mol ir Herentals burmistrai, bet Sveikatos ministerija ramino, kad radioaktyvumas tuose vagonuose esąs žemiau leidžiamo lygio ir nesudaro pavojaus sveikatai.

Ir taip 150 prekinių vagonų radioaktyvių atliekų iš mažosios Belgijos atominės Mol jėgainės skandinami Atlanto vandenyne. O kiek tų atliekų iš kitų Europos kraštų jėgainių ir cheminių fabrikų taip pat plaukia į Atlanto vandenyną, niekur neskelbiame. Turime jau biologiniai mirusias ir priterštas upes ir ežerus, net jūras ir žinomos to teršimo liūdnos pasekos, bet nesustota ir vis dar teršiami vandenynai. Netrukus prieisime, kad mūsų Žemės planeta bus galutinai užteršta nuodais ir žmonija turės mirti.

A. T.

ANTRAS PASAULIS

ALOYZAS BARONAS

(Ištrauka iš to paties vardo humoristinio romano)

31

Viskas ėjo, pasakytume, gana gerai, kol vieną popietę Bruno išėjo iš Tamo namo, truputį pasiūbuodamas, lyg ant to laivo Indijos vandenyne. Žinoma, ir tai buvo nieko, bet buvo kvailai po lietaus pašalę ir tobulai nelabai kas galėjo žygiuoti. Todėl nenuostabu, kad mūsų žvejas, suplasnojęs sparnais, lyg norėdamas pakilti į erdves, ant šaligatvio aukštielninkas žvilgtelėjo į dangų. Be abejo, tai nebuvo milžiniškas kritimas, bet jis įdomus tuo, kad šitą žemės traukos jėgą atsitiktinai pamatė į savo kabinetą važiuojąs lietuvis daktaras. O gydytoją, kaip ir kitus žmonės, stebint tokias, ne būtinai fatališkas, nelaimes, paėmė juokas. Bet šis kritimas buvo akstinas artimesniam su Bruno, tuo didžiųjų, ne kokių ten Wisconsino vandenų plaukiotojų susitikimu. Bruno pajuto, kad skauda krūtinę ir šonus. Šiaip taip išsiranges iš lovos kitą rytą braškėdamas nukeliavo ne ligi varnišinės, ne pas Tamą, bet pas daktarą. Taip sakant, netikėtai žengė trečiuoju keliu.

— Daktare, bačkas kieme ritinėjau ir susidaužiau, — paaiškino Bruno.

Daktaras mėgo kalbėti, bet didelių diskusijų su pacientais nenorėjo pradėti todėl, kad nebuvo laiko. Bet apžiūrėjęs žvejį, daktaras nusišypsojo ir pasakė:

— Brolau, aiškiai matyti, kad kritai. Sulaužyti trys šonkauliai.

Priblokštas šitokio daktaro akivaizdinio žinojimo, Bruno prisipažino, kad krito.

— Na, kaip bus su mano darbu, — dėl viso pikto paklausė žvejas, vildamasis, kad nuo darbo bus atleistas.

— Na, šešias savaites dirbti negalėsi, — pateisino jo viltis daktaras.

Šitoks faktų konstatavimas žvejo nė kiek nenuliūdino. Jis beveik sutiktų leisti kas šešios savaitės įlaužti po šonkaulį, kad tik nereikėtų rytais keltis ir eiti ridinėti statinių su terpentinu, bet daktaras ji pritrenkė tikrai negailestingu sakiniu:

— Brolau, nustok gėręs, kepenys jau gerokai pakilę. Vienintelis išsigelbėjimas visai nustoti gerti.

— Tikrai nieko negalima? — griebėsi kokios vilties kaip žuvis kabliuko.

— Na, pieno ar kavos neuždraudžiu, bet nei vyno, nei alaus negalima, juo labiau degtinės.

Bruno nebuvo stilistas iš iš viso joks prakalbininkas ar raštininkas, bet žodžius "juo labiau" iš karto išskyrė. Tai reiškia, kad dar yra vilties, pavyzdžiui, išgerti alaus ar vyno. Bet ne ši stilistinė daktaro paklaida pražudė Bruno, šį tikrąjį garsaus žvejų klubo narį. Pražudė šonkauliai. Ką žmogus gali daryti šešias savaites, jei negali dirbti? Pagaliau, gerti tai ne statines su terpentinu ar spiritu ritinėti. Sėdi sau pas Tamą ir nei tie kepenys, nei šonkauliai skauda. Ir gal dar labiau visą tą Bruno likimą lėmė konkretūs pavyzdžiai. Juk ką reiškia kepenys? Kapitonas, ir Kaziukas, ir Douglas taip pat turi kepenis. Kapitonas jau geria keturiasdešimt metų, o jis, didžiųjų vandenų žvejys, iš viso dar teturi tik trisdešimt. Jeigu kepenys, tai kepenys, visų yra iš mėsos, o ne vienų iš mėsos, o kitų iš kokios plastikos.

Teisybė, kad žodžiai veikia, o pavyzdžiai patraukia. Akivaizdūs pavyzdžiai visą daktaro mokslą į niekus paverčia, visi perspėjimai tai tik dulkės prieš vėją. Taigi, į sveikatą, daktare. Vis taip po alaus buteliuką, o į tarpus ir degtinės stiklelį, bet jis jau tik tarp kitko. Seno kareivio kepenys ne tik tą stiklelį atlaikė, bet jis dar net į Tennessee vykti buvo pasišovęs, kad ten galėtų amerikietiško munšaino paragauti. Tai gal ir žvejas per šonkaulines atostogas turėjo progos šiek tiek ilgiau pabuvoti Tamo būstinėje ir, žinoma, nesunkiomsąlygom.

— Tu, žvejuk, nuo manęs, — pasakydavo Kaziukas.

— O dabar nuo manęs, ištardavo Douglas, Vincas ir kiti seni ar naujai, atsitiktiniai ar jau įsipilietinę herojai. Ir kai kas gali šitokiem geriem noram atsispirti. Net ir jaunas studentas, kuris mokslą sėmėsi iš ilgų vyno butelių, taip pat kartais žvejį atsimindavo. O studentas čia dažnai užsukdavo ir klausydavos gyvenimo patyrimą turinčiųjų paskaitų, ne šiaip kokių, iš populi arių knygelių prasimokiusių, dėdžių. Pas Tamą išmintis buvo galima semtis iš pirmų šaltinių, juo labiau, kad čia ir biblioteka buvo lentynose išrikiuota su prancūziškais, vokiškais, ispaniškais, graikiškais ir kitokiais vardais. Pasirinkimas buvo didelis, kaip tai Hennessy, Takela, Wuerzburger ar Metaxa. Ir dažnai ta išmintis buvo atžymėta žvaigždutėmis, trim, penkiom ar net septyniom žvaigždutėm, maždaug, kaip Broadway teatrų pastatymai.

Šiaip ar taip tolimųjų jūrų sūnui Bruno, netikėtai išmestam į šiuos mažus, bet draugiškus vandenis plaukioti buvo nesunku. O kai vėl nuėjo pas daktarą, tas pakėlė akis:

— Brolau, dabar jau visai blogai. Tuo pat į ligoninę. Visai kepenų nebėra.

Ir, žinoma, daktaras pasiuntė tuo pačiu keliu, kuriuo iškeliavo ir negrįžo daugiau tokių kovos ir bendro likimo draugų,ir tolimojo plaukiojimo jūreivį.

(Bus daugiau)

Putnamo seselių naujo vienuolyno namo kertinio akmens šventinimo metu Norwicho vyskupas D. Reilly, apsuptas seselių, kunigų ir kitų putnamiečių. Kalba kapel. kun. St. Yla. **Nuotr. J. Kriaučiūno**

MŪSŲ KOLONIJOSE

Putnam, Conn.

PASISEKUSI METINĖ ŠVENTĖ

Liepos 27 d. Marijos Nekalto Prasidėjimo seselių vienuolyno sodyboje, Putname, buvo suruošta metinė šventė - iškyla. Dalyvavo daugybė žmonių iš arti ir toli, pvz. Chicagos, Pennsylvanijos, Kanados ir kitur. Tas rodo, kad seselės yra žinomos ir vertinamos šio kontinento lietuvių. Daugelis vietovių organizavo atvykimą autobusais.

Šventė pradėta šv. Mišiomis, kurias koncelebravo 10 kunigų, bent pusė jų pranciškonai. Mišiose aktyviai reiškėsi kun. V. Gidžiūnas, prel. V. Balčiūnas ir kun. L. Andriekus, kuris ir pamokslą pasakė. Pamoksle priminė, kad mūsų gyvenime turi reikštis Dievo garbės kėlimu ir kenčiančios tėvynės rūpesčiais. Seselės tai jau metų metais vykdo. Dabar seselės turi didelį rūpestį įsigyti žmonišką pastogę, tai padėkime joms ją įsigyti, kad jos dar našiau savo įsipareigojimus galėtų atlikti. Padėti galime maldomis ir aukomis. Pamaldos vyko sodelyje, medžiams ošiant.

Norwich'o vyskupas R. Reilly atvyko pašventinti kertinį akmenį, jau bemaž pastatyto naujo vienuolyno namo. Šventinimas įvyko 2:30 val. p.p. Vyskupas trumpa kalba palinkėjo seselėms sėkmės, paragino susirinkusius padėti seselėms, likti gerais krikščionimis ir lietuviais. Jis suteikė visiems palaiminimą.

Seselių vasaros stovyklos "Nida" stovyklautojos pasirodė kuone dvi val. trukusia programa, kuri prasidėjo apie 3 val. p.p. Programą sudarė tautiniai šokiai, žaidimai, įscenizavimai. Paskutinis buvo Kryžių kalno (Lietuvoje) pavaizdavimas. Čia kiekviena programos dalyvė atnešė ir aikštės viduryje įsmeigė žemėn kryžių, didesnės — didesnį kryžių, mažesnės — mažesnį, ir pavaizdavo tų kryžių pagarbinimą. Tai paliko gilų įspūdį.

Gausūs dovanomis laimėjimai — didžiasias dovanas laimėjo: 1. K. Šipaila iš New Jersey — Galdiko paveikslą; 2. Palmira Sutkus iš Pensylvanijos — tautinį kostiumą. 3. Totoraitienė iš Kanados — megstą lovos padengimą ir 4. Klementine Miller iš Conn — 100 dol. pinigais.

Seselės dėkojo visiems prisidėjusiems iškylą paruošti ir joje visiems taip gausiai atsilankiusiems.

Parodėlė Alkoje

Seselių iškylos proga, liepos 27 d., Amerikos Lietuvių Kultūros archyvas "Alka", A. Mažiuliui vadovaujant, suruošė savo patalpose tam tikrų lietuviškų spausdinių ir žemėlapių parodėlę. Eksponatais panaudota Alkoje turimi arba Mažiulio atsivežti, kuriuos jis žada Alkai perleisti. A. Mažiulis yra lituanistas, Alkos direktoriato narys ir dabar gyvena Bostone. Parodėlėje buvo išstatyti pavyzdžiai: 1. Pirmieji lietuviškieji leidiniai Amerikoje; 2. Senieji spausdiniai Lietuvoje ar Prūsijoje, 3. Lietuvos istorijos šaltinių leidinių dalis; 4. Sibiro maldaknygės ir Lietuvos Katal. Bažnyčios Kronikos įvairiomis kalbomis; 5. Lietuvos kunigaikštystės žemėlapių ir senų Vilniaus graviūrų; 6. Lietuvių, į šį kraštą imigrantų šio šimtmečio pradžioje, portretas ir fotografija, su maldaknyge ir elementorium juos lydinčiu; 7. Amerikiečiams parody ta pirmieji spausdiniai Connecticut valstijoje. Dar buvo ir kai kurių kitų smulkesnių eksponatų. Parodėlę ir Alką aplankė keli šimtai žmonių ir kai kurie ją parėmė aukomis, kurių labai reikia tęsti Alkos tvarkymą.

Alka nuolat auga lietuviškos kultūros vertybėmis, nes beveik kasdien ateina su senomis ar nau jomis knygomis siuntinių, išsaugotų rankraščių, fotografijų, senų laiškų ir kit. Prieš savaitę gauta kun. S. Morkūno, gyv. Iowoje, biblioteka, sukrautą į 18 dėžių.

Premija Religinei Knygai

Komisija, geriausiai religinei knygai, išėjusiai 1978-1979 metais, premijuoti, susidedanti iš prof. kun. V. Cukuro — pirm., N. Gailiūnienės — sekr., seselės Augustos Sereikytės, S. Rudžio ir dr. J. Kriaučiūno — narių, susirinkusi Putname, liepos 27 d., vienbalsiai nutarė, kad premija skirtina knygai "raktas į Naująjį Testamentą". Knygos autorius yra kun. prof. A. Rubšys. Premijos sudarymu ir įteikimu rūpinasi Ateitininkų federacija.

Paminėta vedybinė sukaktis

Prof. Česlovas ir Elena Masaičiai paminėjo savo 40 metų vedybinę sukaktį. Jų naujai įrengiamuose namuose Thompsone, netoli Putnamo, kur jie persikelia iš Marylando, prel. V. Balčiūnas, Masaitienės brolis, popietėje atlaikė šv. Mišias. Dalyvavo ir sukaktuvininkus sveikino giminės, būrys Putnamo seselių, daugumas vietos lietuvių ir svečių, pvz. kun. prof. Cukuras, vietos rangovas Parent ir kiti. O. Masaitienės sveikata yra bloga, bet seselėms padedant visi buvo pavaišinti ir maloniai pabend ravo. Ilgiausių metų sukaktuvininkams!

Vakaronė — kelionė Australijon

Liepos 13 d. Raudondvario salėje vakaronės metu prel. V. Balčiūnas darė pranešimą apie savo misijinę kelionę Australijoje ir Tasmanijoje. Vien tuose kraštuose jis padarė daugiau kaip 7000 mylių kelionę, o į juos dar 15,000 mylių. Kelionę jis laiko sėkminga, nes rekolekcijos atnešė gražių vaisių. Kelios dešimtys lietuvių, nieko bendro neturėjusių su krikščionių religija, net ir lietuvybe bent 30 metų, vėl tapo katalikais ir lietuviais.

Imigrantai, ypač pabaltiečiai, Australijoje aukštai vertinami, nes kelia Australijos kultūrą ir gerovę. Imigrantai turi įtakos į valdžios veiksmus ir religinį Australijos atgimimą.

Prelatui padėkota už pranešimą ir skaidrėmis kelionės pavaizdavimą, po to pabendrauta ir pasivaišinta.

Minėsime Donelaitį

Rugsėjo 7 d. 3 val. p.p. Matulaičio namų salėje ruošiamas Kristijono Donelaičio 200 metų sukaktuvinis minėjimas. Juk Donelaitis savo "Metais" pasauliui įrodė, kad lietuvių kalba tinka poezijai ir raštui. Minėjimą ruošia LB Connecticut'o apygardos valdyba. Programa: 1. seselė Ona Mikailaitė, rašytoja, poetė, "Eglutės" ir "Bendradarbio" redaktorė, skaitys paskaitą; 2. Solistė Marytė Bizinkauskaitė iš Broktono duos koncertą ir 3. inž. Vytautas Valiukas, dailiojo žodžio meistras, pasireikš skaitymais. Kviečiami Connecticut'o, Massachusetts ir Rhode Island lietuviai dalyvayti.

Turime naują dailininkę

Regina Abromaitienė, putnamietė, jau metų eilė, kai iš žiedų, lapų, šiaudelių, augalų žievės ir pan., juos klijuodama ant popierio ar audeklo, kuria paveikslus. Liepos 27 d. seselių iškylos metu ji turėjo seselių sodelyje išstačiusi keliolika tokių paveikslų. Paveikslai vaizduoja gamtos grožį, žmonių siluetus gražioje aplinkoje, augmenis gamtoje ir pan. Dailininkė savo kūrybo je padarė nemažą pažangą. Vertėtų ją pamatyti su daugiau kūrinių kur nors gausesnėje lietuvių kolonijoje. Sekmės dailininkei — megėjai.

J. Kr.

Kennebunkport, Me.

PRANCIŠKONŲ VASARVIETEI 30 METŲ

Šiemet sukako 30 metų, kai buvo įsteigta vasarvietė, Kennebunkporte, Maine. Jos steigėjas — tėvas Jurgis Gailiušis, buvęs vienuolyno provincijolas. Tėvas Gailiušis įsteigė berniukams stovyklą, o vėliau berniukų gimnaziją, kuri išsilaikė 13 metų, bet dėl tam tikrų priežasčių turėjo būti uždaryta. Tie įvykiai rišasi ir yra priežastim, kodėl mes turime tokią puikią ir patogią vasarvietę.

Prieš 30 metų lietuviai būrėsi Kennebunkporto gražiose pievose daugiausiai piknikams. Buvo daug entuziazmo ir draugiškumo. Kada prasidėjo berniukų stovykla, jiems reikėjo daugiau vietos, buvo pristatytas vienas pastatas su 10 kambarių, kuris tada atrodė kaip pilis. Atvykstant vis daugiau lietuvių vasaros atostogoms vasarvietė negalėjo visų sutalpinti, taigi siųsdavo į kaimyninius hotelius, tuo palaikant Kennebunkport vasaros turistinę nuotaiką, kuri tada buvo daug mažesnė. Senesnioji karta yra aukomis palaikiusi tėvus pranciškonus, kada jie statėsi moderniškus gimnazijos rūmus. Įsteigiant gimnaziją tėvų pranciškonų vasarvietė irgi pagyvėjo, daugiau tėvų atvykdavo ne tik vaikus pasiimti, bet ir pasilikti vasaros atostogoms.

Kada gimnazija buvo uždaryta, jos patalpos buvo paverstos gražiais kambariais su visais patogumais. Šiandieną tėvų pranciškonų vasarvietė yra viena moderniškiausių vasarviečių žymiam Maino kurorte. Čia gi atostogauja Valstybės sekretorius Muskie, kuris apsilanko tėvų pranciškonų koplyčioje.

Kandidatas į viceprezidentus G. Bush turi namus Kennebunkporte.

Tėvui Jurgiui Gailiušiui dėkojame už jo ilgametes pastangas šią gražią vasarvietę įsteigti, ja rūpintis ir ją paversti tuo, kuo ji yra šiandieną.

Elena Vasyliūnienė

VARGONŲ KONCERTAS

Tėvų pranciškonų vasarvietėje liepos 31 dieną koplyčioje įvyko Vytenio Vasyliūno vargonų koncertas. Programa buvo sudaryta iš vieno kompozitoriaus — J. S. Bacho kūrinių. Vargoninin kas išpildė: preliudą ir fuga D-Moll, trio sonata I Es-dur, fantaziją ir fuga G-moll ir kanoniškas variacijas choralo tema: „Iš aukšto dangaus aš ateinu". Programa tęsėsi 50 min.

Prieš koncerto pradžią vienuolyno viršininkas tėvas Jurgis Gailiušis perskaitė psalmę, o po koncerto davė palaiminimą Šv. Sakramentu, vasarotojų chorui giedant. Tas suteikė koncertui religinę nuotaiką.

J. S. Bach yra skaitomas didžiausiu pasauliniu kompozitorium ir jis yra gyvenęs tarp 1685 - 1750 metų.

MARYTĖS BIZINKAUSKAITĖS *KONCERTAS*

Ateitininkų susikaupimo ir mokslinių dienų savaitė buvo pradėta sekmadienį, rugp. 10 d. 8 val. vakare, solistės Marytės Bizinkauskaitės koncertu. Koncerto koordinatorė El. Vasyliūnienė pasveikino Ateitininkų federacijos vadą ir visus narius, mūsų lietuviškos, krikščioniškos kultūros švietėjus. Ji pabrėžė, kad koncertas vyksta tėvų pranciškonų patalpose, kad be vienuolynų neįsivaizduojama katalikybė, o be Šv. Pranciškaus — krikščioniškas pasaulis.

Šioje salėje kadaise koncertavo Kauno valstybinio teatro solistė E. Kardelienė, čia buvo daug parengimų, kalbėjo poetai ir rašytojai, dainavo įvairūs dainininkai. Šį kartą duoda koncertą jauniausioji dainininkė Marytė Bizinkauskaitė, prieš porą metų baigusi gimnaziją ir studijuojanti Bostono konservatorijoje. Marytė dainuoja jau nuo 15 metų įvairiuose parengimuose, jai scena nėra svetima. Marytės nuolatiniu akompaniatorium yra jos tėvelis dr. Bizinkauskas bet atėjo laikas, kada jam reikia padėjėjo, ir tuo padėjėjum yra jaunas Bizinkauskų kaimynas James Hay.

Marytės programa buvo mišri. Ji turi nemažą repertuarą, daugiau estradinės ar populiarios muzikos. Pridėjo ir rimtų kompozitorių veikalus, kaip Žilevičiaus, R. Strauss, Mascagni, S. Šimkaus.

Koncertas buvo didelis pasisekimas: klausytojai su malonumu stebėjo šią jauną mergaitę, turinčią Dievo dovaną ir meilę muzikai, ir jos pastangas vaidinti. Viską ji darė nuoširdžiai, paprastai, žinodama, kad jai dar daug ką reikės išmokti. Jei Dievas Marytei duos geros sveikatos, ji tikrai pasieks tai, apie ką svajoja kiekvienas dainininkas: tapti operos soliste.

ANTANO KEBLIO REČITALIS

Liepos 28 dieną, Kennebunkporte tėvų pranciškonų vasarvietėje, vasarotojai susirinko į didžiąją salę Antano Keblio, baritono, rečitaliui. Solistui akompanavo pianistas Vytenis Vasyliūnas.

Solisto programa buvo sudaryta iš trijų dalių: lietuvių kompozitorių originalios dainos, St. Gailevičiaus „Rūta", Br. Budriūno „Šauksmas". Antroje dalyje vokiečių kompozitorių dainos: L. von Beethoven „Ich liebe dich" ir „Mailied", Fr. Schubert „Wander Nachtlied", „Geheimnes" ir „Fruelingsglaube", J. Brahms „Sonntag". Dainos buvo dainuotos vokiškai, originalia kalba, kaip vakarų kultūringame pasaulyje dainuojama. Trečiąją dalį sudarė harmonizuotos liaudies dainos. St. Šimkaus „Ko vėjai pučia", A. Račiūno „Sudūmojau sau dūmelę", J. Jurgučio "Stok ant akmenėlio", H. Perkins „Eik Jonuli namo", A. Abariaus „Dėdės Jono polka". Rečitalis buvo šiltai klausytojų priimtas. Plojimais buvo iššauktas solistas bisui ir atliko A. Kačanausko „Tų mergelių dainavimas" ir St. Šimkaus „Kur baksės samanota".

Solistas A. Keblys yra koncertavęs Kennebunkporte daugelį kartų. Jo balsas yra sustiprėjęs, jis turi gerą dikciją, parenka vertingas ir įdomias programas. Solistą buvo malonu klausytis. Programą interpretavo ir solistą klausytojams pristatė El. Vasyliūnienė.

V. V.

CLASSIFIED GUIDE

REAL ESTATE

Marquette Parke — 2638 W. Lithuanian Plaza Court parduodamas namas su taverna. 5 kamb. butas. Įrengtas beismentas. Apsauga nuo potvynio. 2 maš. garažas. Daug kitų patogumų. Nenorint tavernos biznio, tinka kitam bizniui.

Skambint — 776-4956

Marquette Parke — Mūrinis. 3 butai ir bizniui ar ofisui patalpa. Tik $53,500.

Mūrinis. — 1½ aukšto. 6 ir 4 kamb. $45,000.

Mūrinis — 6 butų. Labai geras investavimui. $69,000.

Medinis — 1½ aukšto. 5 ir 3½ kamb. 2 auto garažas. Tik $29,000.

VAINA REALTY — 925-6565

LEMONT

Gražus 3-jų miegamų "raised ranch" namas. Su medžiais sklypas 68x214 p. 1¾ vonios. Valgomasis kambarys. Centr. oro vėsinimas. 2 maš. garažas. Gražiai apsodinta. $91,900.

Gražus mūr. "ranch" namas. 3 miegami. Komb. salionas - valgomasis kamb. Įruoštas rūsys. Centr. oro vėsinimas. 20x40 p. "built-in" baseinas. 1 maš. prijungtas garažas. $99,500.

1¾ akro tuščias sklypas. $35,000.

PECK REAL ESTATE
257-5883

MISCELLANEOUS

PACKAGE EXPRESS AGENCY
MARIJA NOREIKIENĖ
SIUNTINIAI Į LIETUVĄ
Labai pageidaujamos geros rūšies prekės. Maistas iš Europos sandėlių.
2608 W. 69 St., Chicago, IL 60629
TEL. — WA 5-2787

VALOME
Plauname ir vaškuojame visų rūšių grindis.
BUBNYS — Tel. RE 7-5168
KILIMUS IR BALDUS

!; Įvairių prekių pasirinkimas nebrangiai iš mūsų sandėlio.
COSMOS PARCELS EXPRESS
2501 W. 69 St., Chicago, Ill. 60629
SIUNTINIAI Į LIETUVĄ
Telef. — 925-2737
Vytautas Valantinas

TELEVIZIJOS
Spalvotos ir paprastos. Radijai, Stereo ir Oro Vėsintuvai. Pardavimas ir Taisymas.
MIGLINAS TV
2346 W. 69 St., tel. 776-1486

VIZITINIŲ KORTELIŲ REIKALU
Vizitinių kortelių naudojimas yra gražus paprotys. Biznieriai jas plačiai naudoja. Bet tinka ir visų luomų atstovams turėti gražias vizitines korteles.
Kreipkitės į "Draugo" administraciją visais panašiais reikalais.
DRAUGAS,
4545 W. 63rd Str.,
Chicago, Ill. 60629

M. A. ŠIMKUS
INCOME TAX SERVICE
NOTARY PUBLIC
4259 So. Maplewood, tel. 254-7450
Taip pat daromi VERTIMAI, GIMINIŲ iškvietimai, pildomi PILIETYBĖS PRAŠYMAI ir kitokie blankai.

PLUMBING
Licensed, Bonded, Insured
Nauji darbai ir pataisymai. Virtuvės ir vonios kabinetai. Keramikos ir kt. plytelės. Glass blocks. Sinkos vamzdžiai išvalomi elektra. Į automatą galit kalbėt lietuviškai palikit pavardę ir telefoną.
SERAPINAS — 636-2960

SIUNTINIAI Į LIETUVĄ ir kitus kraštus
NEDZINSKAS, 4059 Archer Ave.
Chicago, Ill. 60632, tel. 927-5980

REAL ESTATE

Lietuviškas restoranas su namu ir įrengimais Marquette Parko rajone. Labai geras biznis. Lengvos pirkimo sąlygos.

2 butai — medinis. 68 ir Maplewood. Labai tinka giminingoms šeimoms.

Mūrinis bungalow Brighton Parke. 15 metų. Dėl ligos reikia skubiai parduoti. Geras pirkinys.

ŠIMAITIS REALTY
Insurance — Income Tax
Notary Public
2951 W. 63rd Street
Tel. 436-7878 ar 839-5568

NEIGHBORHOOD REALTY GROUP U.S.A.
We'll help you make the right move.
JEI GALVOJATE
PIRKTI AR PARDUOTI
Kreipkitės į
BUDRAITIS REALTY CO.
6600 S. Pulaski Road
Tel. — 767-0600
Independently owned and operated

BUTŲ NUOMAVIMAS
Namų pirkimas — Pardavimas
Draudimai — Valdymas
INCOME TAX
Notariatas — Vertimai
BELL REALTORS
J. BACEVIČIUS
6529 S. Kedzie Av. — 778-2233

DĖMESIO
už apdraudą nuo ugnies ir automo- 10% — 20% — 30% pigiau mokėsit bilio pas mus.
FRANK ZAPOLIS
3208½ West 95th Street
Telef. — GA 4-8654

A. VILIMAS MOVING
Apdraustas perkraustymas
Įvairių atstumų
Tel. 376-1882 arba 376-5996

MOVING
SERENAS perkrausto baldus ir kitus daiktus. Ir iš toli miesto leidimai ir pilna apdrauda.
Tel. — WA 5-8063

MUZIKA ĮŽENGIANTI Į NEREGĖTUS MIESTUS
Algirdas Landsbergis
★
Novelės. 124 pusl. Išleido ATEITIS 1979 m. Spaudė LE spaustuvė.
Kaina su persiuntimu $6.85
Užsakymus siųsti:
DRAUGAS, 4545 W. 63rd St., Chicago, IL 60629
Illinois gyventojai dar prideda 36 ct. valstijos mokesčio.

Apsimoka skelbtis dien. DRAUGE, nes jis plačiausiai skaitomas lietuvių dienraštis, gi skelbimų kainos yra visiems prieinamos.

Perskaitę "Draugą" duokite jį kitiems pasiskaityti.

VYRAI IR MOTERYS

RESTAURANT HELP
- **COOK**
- **SHORT ORDER COOK**
- **UTILITY WORKER**

Good starting salaries, excell. working conditions and generous discount on purchases.

Apply at restaurant, upper level, 10 AM through 4 PM, Monday through Saturday.

Carson Pirie Scott
230 Yorktown
Lombard, Ill.

COOK
Part time cook needed.
3 Days a Week. Rotating Schedule
Hours 1:30 to 8:30 PM.
Lake Forest location.
TEL. — 234-6390

PARDAVIMUI
1981 Travel Trailer
35 FT. PARK MODEL
Air conditioned. Never used. Luxurious. Warranteed. Original cost $11,000. Must sell — unusual circumstances. **$6,600.**
TEL. — 736-8034

IŠNUOMOJAMA — FOR RENT
IŠNUOM. apšild. 4 kamb. (1 miegamas) suaugusiems. 66-os ir Campbell apylinkėj. 220 dol. mėn. **Skamb. 284-2917 arba 247-2437**

ĮSIGYKITE DABAR
Liaudies menas ir kitkas "Drauge"
•
Dienraščio "Draugo" administracijoje galima pasirinkti įvairių liaudies meno darbų: medžio, keramikos, drobės, taip pat gražiai papuoštų lėlių.

Apsilankykite į "Draugo" administraciją ir pasižiūrėkite. Gal rasite kai ką padovanoti savo giminėms ar draugams.

"Draugo" adresas: 4545 West 63rd St., Chicago, Ill. 60629.

AUŠRA
(Nr. 11) 51-15/55/
LIETUVA
1978 m. gegužės ir 1979 m. vasario
Redagavo ir vardų rodyklę sudarė Jonas Dainauskas. Išleido Akademinė Skautijos Leidykla Chicagoje 1980 m. 260 pusl. Kaina su persiuntimu $5.85.

Užsakymus siųsti DRAUGO adresu.

Illinois gyventojai dar prideda 30 ct. valstijos mokesčio.

JONAS PUZINAS
PETRAS AVIŽONIS
Profesorius medicinos daktaras
(1875 - 1939)
Jo visuomeninė, kultūrinė ir mokslinė veikla
Išleido Amerikos Lietuvių Bibliotekos leidykla 1979. Spaudė M. Morkūno spaustuvė. Didelio formato, 220 pusl., kieti viršeliai. Kaina su persiuntimu $12.85. Illinois gyventojai dar prideda 72 ct. valstijos mokesčio.

Užsakymus siųsti:
DRAUGAS, 4545 W. 63rd St., Chicago, IL. 60629

Dail. Povilo Kaupo pomirtinės dailės parodos, monografijos leidimo ir paminklo statybos komitetas. Iš kairės: dail. Aleksandras Marčiulionis, dail. Bronius Murinas, Vytautas Kasniūnas ir Vytautas Mažeika. Antroje eilėje: Danutė Barauskienė, Danutė Augienė ir Bronius Siliūnas.

Nuotr. V. Mažeikos

DAIL. POVILO KAUPO VARDĄ ĮAMŽINANT

Dail. Povilas Kaupas mirė prieš lenkščio 80 metų amžiaus. Kada jo draugai planavo surengti jo gimtadienio akademiją ir tikėjosi, kad gal jis paklausys prašymų, įtaigojimų ir surengs savo individualinę dailės kūrinių parodą. Be to, dailininkai draugai siūlė išleisti jo monografiją.

Bet Kaupas, nuoseklus kritikas kitų dailininkų darbams, pats sau statė labai didelius reikalavimus, buvo neatlaidus kritikas ir vis teisinosi, kad neturi užbaigtų darbų, kad dar reikia palaukti. Ir taip jis daug dirbdamas, vis atidėliojo parodos rengimą. Visados labai kuklus, vargu bau jis būtų sutikęs ir dėl 80 metų amžiaus akademijos rengimo. O pasiūlymą išleisti monografiją, visados priimdavo sarkastiška šypsena ir jo būdingu atsakymu: "Žinoma, žinoma, būtinai, būtinai. Būtinai reikia Kaupo monografijos. Ir dar kokios — spalvotos. Kaip gi. Būtinai"! Taip jis baigdavo tuo klausimu pasikalbėjimą, juokdamas suspaustomis lūpomis.

Ir kai nutaręs eiti į ligoninę patikrinti sveikatą, jis su jūrų kapitonu Stasiu Dagiu lankėsi mūsų namuose, pokalbyje pyko, kad jo artima draugė, tada sirgusi, nesusitvarkė su testamentu. O paklaustas apie jo paties testamentą, jis tik numojo ranka sakydamas, kad Vytautas žinos, kaip jį palaidoti, o darbo kūrinius, jei norės, tai kaimynai galės išsinešioti. Bet vėliau spiriamas ir prašomas sutiko už kelių dienų susitikti ir testamentą parašyti.

Dail. Povilo Kaupo paminklas. Projektas ir darbų priežiūra dail. Aleksandro Marčiulionio

Nuotr. Vyt. Mažeikos

Liga atskubėjo ir tų kelių dienų nebesulaukia. Ligoninėje parašė savo paskutinę valią, surašydamas organizacijų ir pavardžių sąrašą, prašydamas savo draugų dailininkų paskirti aniems 42 paveikslus. Kai kam ji lankiusiųjų sakė, kad rašė ir testamentą. Bet vieno gydytojo įtikintas, kad operacija labai gerai pavyko, kad greitai pasveiks, negalvojo ir nesiruošė ilgesnei kelionei į amžinybę.

Mirė ligoninėje pabuvęs 5 savaites. Susidaręs jo artimų draugų komitetas: Danutė Augienė, Danutė Barauskienė, Vytautas Kasniūnas, dail. Aleksandras Marčiulionis, inž. Vytautas Mažeika, dail. Jonas ir Bronius Siliūnas (jiems daug talkino Vladė Siliūnienė) jį palaidojo, surengė pomirtinę dailės darbų parodą, išleido monografiją, pastatydino didelį, gražų, menišką paminklą, pagal dail. Aleksandro Marčiulionio projektą, kurį pašventino kun. Povilas Dilys. Visiems šiems darbams talkino didelis būrys jo draugų, buvusių jo dailės mokyklos mokinių, meno mylėtojų. Komitetas savo veikla bei darbais parodė draugystės ištikimybę ir meilę. Jo giminės noriai kooperavo, įvertino kas padaryta. Visuomenė gausiai lankė parodą, domisi ir perka gražiai išleistą monografiją, dalyvavo paminklo pašventinime.

Dail. Povilas Kaupas anksčiau už mus iškeliavo į amžinybę. Mes jį palydėjome kelionėje. Dabar tik mūsų prisiminimuose nuskambės jo malonus balsas, nuaidės juoko garsai, švytės jo buvusi draugystė, prisirišimas ir kartosime jo pasakytus gražius žodžius, atmintyje įsikalusius.

O kai ateis laikas, kai jo dailės kūriniai tik namų bei muziejų sienose kalbės, kai kapų paminklas naujų draugų susilauks, versis jo monografijos puslapiai ir apie praeitį kalbės.

Sudiev, Povilai! Aną dien pavakaryje vaikščiodamas Michigano paežeriu, tolumoje, tarp smėlių kopų mačiau tavo siluetą. Vėjas tarsė tavo garbanotus pražilusius plaukus ir, rodos, mačiau tavo ilgesingą žvilgsnį rytų pusėn nukreiptą. Supratau, kad ilgies tėvynės ir prisiminiau tavo paveikslą, Nidos pajūrį, kurį taip mylėjai.

Vytautas Kasniūnas - Kasnis

— Kas eina švelniai, tas eina saugiai, kas eina saugiai, nueina toliausiai. **Kinų posakis**

ZLOTŲ KEITIMAS Į LITUS

— Vilniaus kraštą atgavus, reikėjo Lenkijos pinigus — zlotus išimti iš apyvartos ir įvesti litus. Projektą paruošė finansų ministras Sutkus, ir Ministrų taryba tą projektą priėmė. Pagrindinės projekto mintys buvo tokios:

1. Darbininkams, ūkininkams, valdininkams iki 300-500 zlotų — zlotą keisti į litą.

2. Didesnes sumas keisti pusiau. Stambių sumų visai nekeisti.

3. Steigti reikiamą keitimo punktų tinklą ir operaciją įvykdyti trumpiausiu laiku.

4. Patį keitimą turėjo atlikti Lietuvos Bankas su Finansų ministerija. **K. Musteikis (iš "Prisiminimų fragmentai").**

Pasaulio Lietuvių Bendruomenės
IŠVYKA Į AUSTRALIJĄ
Gruodžio 20 d. iki Sausio mėn. 10 d., 1981

Kaina iš Los Angeles į Sydnėjų ir atgal — $1200.00

Iš Chicagos į Los Angeles ir atgal $222.

Prie šios išvykos gali prisijungti keleiviai iš visų kitų Amerikos miestų! Jų kainos bus atskirai apskaičiuotos iki Los Angeles.

PRAŠOME REGISTRUOTIS IR SUMOKĖTI UŽ BILIETUS NEVĖLIAU RUGSĖJO MĖN. 7 DIENOS. VIRŠUJE NURODYTOS KAINOS YRA GARANTUOTOS TIK IKI ŠIOS DATOS!!!

Vėliau užsiregistravusiems kelionė gali kainuoti žymiai brangiau.

Kreiptis į:

AMERICAN TRAVEL SERVICE BUREAU
9727 South Western Avenue
Chicago, Illinois 60643
Tel. (312) 238-9787

PADĖKA

Mūsų mylimas vyras, tėvas ir senelis

A. † A. VINCAS STROLIS

staigiai mirė 1980 m. rugpiūčio mėn. 9 dieną ir buvo palaidotas rugpiūčio 12 dieną Šv. Petro ir Povilo kapinėse, Grand Rapids, Michigane.

Nuoširdžiai dėkojame visiems, kurie jam suteikė paskutinį patarnavimą ir palydėjo į amžino poilsio vietą:

Kun. A. Treškai už atkalbėtą rožinį, gedulingas pamaldas, pasakytą jautrų pamokslą ir palaidojimą; kun. E. Statkui už dalyvavimą pamaldose; kun. J. Žvirbliui, p. V. Jonaičiui ir p. K. Stepšiui už ištartus gražius žodžius koplyčiose; visiems giminėms, draugams, kaimynams ir pažįstamiems, užprašiusiems šv. Mišias, pareiškusiems užuojautas žodžiu, raštu, gėlėmis ar aukomis šeimai ir Lietuvos Fondui; choristams ir solistui p. A. Koverai ir visiems dalyvavusiems pamaldose ir palydėjusiems į amžino poilsio vietą.

Nuliūdę: **Žmona, duktė, sūnūs, marti, žentas ir anūkai.**

LAND OF CROSSES

The struggle for religious freedom in Lithuania, 1939 - 1978
by
MICHAEL BOURDEAUX, M.A., B.D.

Printed in England 1979, 339 pages. Price — including shipping and handling $8.95.

Užsakymus siųsti:

DRAUGAS, 4545 W. 63rd St., Chicago, IL 60629

Illinois gyventojai dar prideda 48 ct. valstijos mokesčio.

PAŽINKIME MAŽĄJĄ LIETUVĄ

(JOS 4000 METŲ ISTORIJĄ)

Prof. dr. Povilo Kušnerio studija apie Mažąją Lietuvą: "Pietryčių Pabaltijo etninė praeitis", išleista Sovietų Mokslo Akademijos. Vertė A. Tenisonas. Gausiai iliustruota su keleta žemėlapių. Istoriko Sauliaus Girniaus plati anglų kalba santrauka (Summary). 224 psl. kietais viršeliais. Spaudė M. Morkūno spaustuvė. Išleido: Liet. Miškininkų Sąjunga Išeiv. Kaina su persiuntimu $10.90. Ill. gyv. primoka 50 centų (taksų). Užsakymus siųsti: "DRAUGAS", 4545 W. 63rd St., Chicago, Ill. 60629.

A. † A.
VLADUI GIMŽAUSKUI

lietuvoje mirus, jo broliui KAZIMIERUI, mūsų choro nariui, reiškiame giliausią užuojautą.

St. Petersburgo Amerikos Lietuvių Klubo Choras

A. † A.
Inž. JOKŪBUI KREGŽDEI

mirus, jo žmonai dantų gyd. VIKTORIJAI, dukrai JONEI su ŠEIMA reiškiame užuojautą ir kartu liūdime.

Lietuvių Dantų Gydytojų Sąjunga, Chicagoje

Mylimam tėveliui

A. † A. IGNUI UŽGIRIUI mirus,

dukrą BIRUTĘ JASAITIENĘ ir jos ŠEIMĄ nuoširdžiai užjaučia

Danutė, Edmundas Eidukai ir krikšto sūnus Alvydas

A. † A. VINCUI TIKNEVIČIUI mirus, jo žmoną Onutę, sūnus Vincą su šeima ir kitus artimuosius nuoširdžiai užjaučiame ir kartu liūdime.

Kazimiera ir Hiacintas Suvaidžiai
Irena ir Vilimas Vidugiriai su šeima

A. † A. IGNUI UŽGIRIUI mirus,

jo dukrai BIRUTEI JASAITIENEI su šeima ir visiems velionio šeimos nariams nuoširžią užuojautą reiškia

Birutė ir Vytautas Žemaičiai
Laima ir Jonas Vaičiūnai
Julija ir Juozas Vailokaičiai
Ieva ir Vytautas Kasniūnai

Sunkioje liūdesio valandoje, netekus savo mielo vyro

A. † A. JURGIO BAUBLIO,

jo mielą žmoną ELENUTĘ ir dukrą RŪTĄ su vyru MELVIN nuoširdžiai užjaučiame ir kartu liūdime.

BRONĖ ir PRANAS ZELBAI
ROŽĖ ir ALFONSAS PLEPIAI

Agronomui, skautininkui

A. † A. JURGIUI BAUBLIUI mirus,

nuoširdžiai užjaučiame jo žmoną ir šeimą, brolius Rostį, Mykolą ir Borisą.

ELENA GIMBUTIENĖ
JURGIS ir STASĖ GIMBUTAI

A. † A.
JURGIUI BAUBLIUI mirus,

žmonai Elenai, dukteriai Rūtai ir broliams nuoširdžią užuojautą reškia

OLGA ir HENRIKAS KAČINSKAI

PADĖKA

Mūsų brangi žmona, mama ir močiutė

A. † A.
Julijona Ivanauskienė - Geležiūnienė

mirė liepos 1 d. Palaidota liepos 5 d. Šv. Kazimiero kapinėse.

Dėkojame visiems taip gausiai dalyvavusiems šermenyse ir laidotuvėse, aukojusiems šv. Mišioms, papuošusiems velionės karstą gėlėmis, pareiškusiems mums užuojautą žodžiu, laiškais ir per spaudą.

Mūsų gili padėka kun. F. Kireiliui, kun. V. Zakarauskui už maldas koplyčioje, kan. V. Zakarauskui už šv. Mišių auką ir maldas kapinėse, kun. F. Kireiliui už jautrų pamokslą bažnyčioje.

Širdingai dėkojame Operos Vyrų chorui ir ponams Momkams už palydėjimą a. a. Julijoną giesmėmis bažnyčioje.

Dėkojame grabnešiams ir laidotuvių direktoriui D. Petkui už rūpestingą patarnavimą.

Nuliūdę: **Vyras Antanas Ivanauskas ir Geležiūnų šeimos.**

EUDEIKIS

LAIDOTUVIŲ DIREKTORIAI

DOVYDAS P. GAIDAS ir GERALDAS F. DAIMID

TRYS MODERNIŠKOS KOPLYČIOS

4330-34 So. California Avenue
Telefonai LA 3-0440 ir LA 3-9852

4605-07 South Hermitage Avenue
Telefonas — YArds 7-1741-2

Mažeika & Evans

Laidotuvių Direktoriai

6845 SOUTH WESTERN AVE.
Tel. 737-8600-01
9837 SOUTH KEDZIE AVE.
Tel. 422-2000

PETKUS

MARQUETTE FUNERAL HOME

TĖVAS IR SŪNUS

2533 West 71 St., Chicago
1410 So. 50th Av., Cicero
Tel. 476-2345
AIKŠTĖ AUTOMOBILIAMS STATYTI

LAIDOTUVIŲ DIREKTORIAI

Lietuvių Laidotuvių Direktorių Asociacijos Nariai

PHILLIPS - LABANAUSKAS
3307 SO. LITUANICA AVE. Tel. YArds 7-3401

STEPONAS C. LACK (LACKAWICZ) ir SŪNŪS
2314 W. 23rd PLACE Tel. VIrginia 7-6672
2424 W. 69th STREET Tel. REpublic 7-1213
11028 Southwest Highway, Palos Hills, ILL. Tel. 974-4410

PETRAS BIELIŪNAS
4348 SO. CALIFORNIA AVE. Tel. LAfayette 3-3572

JURGIS F. RUDMIN
3319 SO. LITUANICA AVE. Tel. YArds 7-1138-39

POVILAS J. RIDIKAS
3354 SO. HALSTED STREET Tel. YArds 7-1911

VASAITIS - BUTKUS
1446 So. 50th Ave., CICERO, ILL. Tel. OLympic 2-1003

APLINK MUS

× **Matilda Marcinkienė, Faustina Mackevičienė, Birutė Bagdonienė, Aldona Gasnerienė** ruošia "Draugo" gegužinei laimėjimų dovanas. Jos gavo daug vertingų dovanų, kurias galima bus laimėti rugpiūčio mėn. 24 d. Gegužinės programa prasidės su šv. Mišiomis 12 val. prie vienuolyno koplyčios prieangio.

× **Lietuvių programa** Chicago Lawn bibliotekoj (6120 So. Kedzie) bus pradėta rugsėjo 10. Paskaitos apie mūsų kultūrą ir literatūrą tęsis aštuonis trečiadienius, nuo 7 iki 9 val. vak. Programai vadovauja dr. Marija Stankuvienė-Saulaitytė. Pirmą paskaitą apie lietuvių liaudies dainas ir jų poetinę vertę skaitys Elena Bradūnaitė, gyv. Washingtone. Bus parodytas ir dokumentinis filmas iš Pennsylvanijos lietuvių angliakasių gyvenimo. Rugsėjo 17 kalbės dr. Rimvydas Šilbajoris. Jo tema: lietuvių emigrantų beletristika. Rugsėjo 24 numatyta Nijolė Gražulienė-Beleškaitė. Ji kalbės apie problemas, verčiant kūrinius į svetimas kalbas. Kiti prelegentai bus paskelbti vėliau. Į paskaitas įėjimas visiems nemokamas.

× **Senų ir retų knygų parodą** ruošia Balzeko Lietuvių kultūros muziejus Chicagoje. Bus išstatytos lietuviškos ir svetimom kalbom knygos apie Lietuvą. Parodos organizatorė yra Julija Lungienė. Atidarymas bus rugsėjo 21 dieną 4 val. p. p. Paroda tęsis iki lapkričio mėnesio.

× **Roma ir Leonas Dambrauskai,** gyvenę netoli Beverly Shores, persikėlė čia gyventi. Abu jie aktyvūs lietuviškoje veikloje. Dukros Daiva ir Kristina lanko Chicagoje lituanistinę mokyklą ir kas savaitę važiuoja 120 mylių. Jos dalyvauja jaunimo organizacijose ir šią vasarą Daiva vyko į ateitininkų stovyklą Dainavoje ir Kristina į Skautų stovyklą Wassagoje, Kanadoje. Rengiant šventes bei minėjimus Beverly Shores, jos dalyvauja meninėje programoje.

× **Vasariniai sveikatos reikalai** ir kultūrinė programa bus Lietuvio sodybos pažmonyje šį sekmadienį, nuo 2 v. p. p. Užkandis. Visi laukiami.

× **Romas Misiūnas** Santaros-Šviesos suvažiavime rugsėjo 4-7 d. svarstys "Pabaltijo valstybių priklausomybės periodo (1940—1980) lyginimo problemas".

(pr.)

× **NAMAMS PIRKTI PASKOLOS** duodamos mažais mėnesiniais įmokėjimais ir prieinamais nuošimčiais. Kreipkitės į Mutual Federal Savings, 2212 West Cermak Road — Telef. **VI 7-7747.** (sk.)

× **Jei SKILANDŽIŲ tau tik reik,** tuoj pas Petrą ir užeik! — INTERNATIONAL MEAT MARKET. Medžioklinės dešrelės, kumpiai, aviena, veršiena, dešros ir t. t. Užsakymus siunčiame paštu bet kur Amerikoj. **2913 West 63rd St., Chicago, IL 60629. Tel. (312) 436-4337.** (sk.)

× **Neprigirdintiems** — Nemokamai klausa patikrinama **penktadieniais nuo 10 v. r. iki 4 val. popiet, adr.: 3042 W 63 St., Chicago, Ill. Tel. 776-3189.** Parduodomi ir taisomi visų firmų klausos aparatai. Baterijos už pusę kainos. Zenith firmos ausiniai aparatai. **Robert Stensland & Associates, 950 Lake St., Oak Park, Ill. Atdara tik pirmad., ketvirtad. ir šeštad. Tel. 848-7125.** (sk.)

× **Vytautas Kamantas,** Pasaulio lietuvių Bendruomenės pirmininkas, porą savaičių buvojęs keliose Europos valstybėse ir ten turėjęs eilę pasimatymų su reikšmingais asmenimis, taręsis su LB kraštų valdybų vadovais, sugrįžo į Chicagą.

× **Mirga Bankaitytė ir Rimgaudas Kasiulis** išpildys šeštadienio vakarinę programą Akademinio skautų sąjūdžio suvažiavime, kuris įvyksta rugpiūčio 21-24 dienomis Three Rivers, Michigano valstijoje.

× **Stipendijas studijoms laimėjo** Vytenis Markevičius — Illinois universiteto Circle padaliny, o Illinois valstijos stipendijas laimėjo Vitas Briedis, Vytautas Liškūnas, Jonas Ruikis, Albertas Sudzus. Visi jie šiemet baigė Šv. Ritos aukšt. mokyklą. Iš viso 40 moksleivių, baigusių šią mokyklą, gavo stipendijas tęsti mokslą universitetuose ir kolegijose.

× **Leonardas J. Šimutis,** Evergreen Park, Ill., žinomas muzikas, parėmė mūsų spaudos darbus 10 dol. auka. Esame jam dėkingi.

× **Jonas K. Karys,** Bridgeport, Conn., kelių knygų apie Lietuvos pinigus autorius, dažnai paremia savo dienraštį. Ir dabar gavome jo 10 dol. auką. Labai ačiū.

× **K. Stašaitis,** detroitiškis, atsiuntė malonų laišką ir 15 dolerių auką. Dėkojame.

× **A. a. brolis Stasys Bahoviš,** MIC, kaip pranešė mums kun. J. Sakevičius iš Anglijos, mirė rugpiūčio 17 d. rytą Londone. Velionis kurį laiką yra gyvenęs Mandžiūrijoje ir ten dirbo kaip misijonierius.

× **Jeronimas Kačinskas,** So. Boston, Mass., mums atsiuntė šiltus sveikinimus, palinkėjo dienraščiui sėkmės ir savo linkėjimus parėmė 25 dol. auka. Už didelę paramą esame labai dėkingi.

× **Rimantas Genčius,** Atlanta, Calif., parėmė "Draugo" dovanų paskirstymo akciją, atsiųsdamas 15 dol. auką. Labai ačiū.

× **Jonas Milišauskas,** žinomas kenošiškis, lietuvių visuomenės veikėjas, savo sveikinimus "Draugui" parėmė 15 dol. auka. Esame labai dėkingi.

× **K. Žukauskas,** Beverly Shores, Ind., "Draugo" bendradarbis, atsiuntė naudingų raštų ir auką. Ačiū.

× **M. Pėteraitienė,** anksčiau gyvenusi Chicagoje, dabar St. Petersburge, Floridoje, mokytoja, atsiuntė 10 dolerių auką. Maloniai dėkojame.

× **Monika Kripkauskienė, Aldona Grincevičienė ir Elena Dovilienė** sutiko talkininkauti "Draugo" gegužinėje, kuri įvyks ateinantį sekmadienį, rugpiūčio 24 d., sode prie "Draugo". Prasidės 12 val. Mišiomis.

× **Petras Petrušaitis,** Kenosha, Wis., dažnai paremia savo dienraštį. Ir dabar gavome jo 10 dolerių auką. Labai ačiū.

× **Į "Draugo" rėmėjų eiles,** aukodami po 10 dolerių, įsijungė:

S. Žilevičius, Chicago,
A. Gurevičius, Toronto,
V. K. Maknavičius, Cicero,
Jonas Kalnietis, Baltimore,
Jonas Macijauskas, Chicago,
A. Poderis, Washington.

Visiems esame dėkingi.

× **Adelė Duoblienė,** žinoma čikagiškė, atsiuntė 10 dolerių auką. Labai ačiū.

MOTERŲ ANSAMBLIS

Paskutinis pietų meto koncertas Daley aikštėje 337 E. Randolph Dr., Grant pk., buvo rugp. 20 d. 12 v. Programą atliko Moterų ansamblis. Tai buvo 70-tas koncertas, nemokamai duodamas parkuose Chicagos visuomenei šią vasarą.

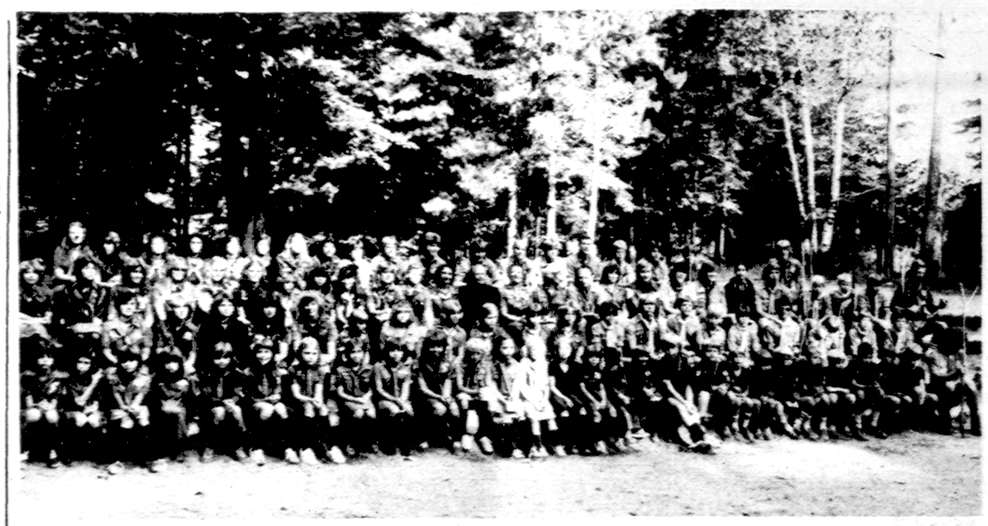

Clevelando ir Detroito skautai, stovyklavę Pranciškonų vasarvietėje, Wasagoje, Kanadoje. **Nuotr. V. Bacevičiaus**

CHICAGOJE IR APYLINKĖSE

PLB PIRMININKO VIZITAI

Rugpiūčio 7 d., PLB pirmininkas ir ponia Kamantienė aplankė Lietuvos Diplomatijos Šefą ir p. Lozoraitienę. Pasimatymo metu V. Kamantas įteikė min. S. Lozoraičiui Pasaulio Lietuvių Bendruomenės dovaną, Vilniaus universiteto jubiliejinį medalį. Ta pačia proga PLB pirmininkas pranešė apie Washingtone įvykusios politinės konferencijos rezultatus ir painformavo apie ateities veiklos pagrindinius sumanymus. Jis pabrėžė, kad PLB remia ir toliau rems Lietuvos Diplomatinės Tarnybos veiklą ir dės pastangas jos egzistencijai patikrinti.

Min. Lozoraitis padėkojęs ponams Kamantams už atsilankymą, pasidžiaugė gerais santykiais tarp LDT ir PLB, kurie yra naudingi okupuotojo krašto reikalams. Jis trumpai painformavo PLB pirmininką svarbiausiais politiniais klausimais ir didžiai įvertino akciją LDT egzistencijos labui. Pabrėžęs, kad esamoji padėtis yra sunki, jis išreiškė viltį, kad visi veiksniai ras būdus glaudžiai bendradarbiauti Lietuvos nepriklausomybės atstatymo byloje.

Pasimatyme dalyvavo S. Lozoraitis jr., Lietuvos atstovas prie Šv. Sosto, kuris taip pat ilgai tarėsi su p. Kamantu įvairiais aktualiais klausimais.

Atsisveikinant min. Lozoraitis paprašė pirmininką Kamantą perduoti sėkmingiausio darbo linkėjimus visiems Europos L. Bendruomenių atstovams susirinkusiems pasitarimui į kurį jis pats vyksta.

SVEČIO IŠ ARGENTINOS VIEŠNAGĖ

Algimanto Rastausko, atvykusio iš Buenos Aires, viešnagė Čikagoje išbudino visus, prieš daugelį metų gyvenusių Argentinoje, nostalgiškus prisiminimus, išgyventus tame Pietų kontinento krašte, pirmaisiais pokario kūrimosi metais.

Pirmosios pažintys užsimezgė Avellanedoje, Tėvų Marijonų vadovaujamoje parapijoje, kur tuo metu reiškėsi ir augo beveik visas kultūrinis lietuviškas gyvenimas ir veikla.

Čia susikūrė skautai, ansambliai, tautinių šokių vienetai, scenos mėgėjų būreliai, šeštadieninės mokyklos, sporto ir dar kiti visuomeniniai būreliai.

A. Rastauskas, nors kuklus, iš mažens visur jungėsi ir niekuomet neatsisakė pareigų bei darbo.

Jo ramus būdas ir visuomet linksma nuotaika visus patraukė, o jo gražus tenoro balsas, vaidybiniai gebėjimai ir grakštūs suktinio žingsniai pavergė visų vadovų širdį ir jis pasidarė lietuvių jaunimo centras. Ypatingai jis yra neužmirštamas Petro rolėje "Ąžuolyne" ir Dobilo "Dundulio ir Bumbulio" pastatymuose.

Taigi žinia, kad į Chicagą atvyksta Algis Rastauskas, buvo džiugi — visi subruzdo, atgijo. Užsidegė skautuose broliška jaunatviška širdis, prisiminė dainos ir šokių ilgos repeticijos ir visos nemigo naktys artėjant spektakliui.

Rugpiūčio mėn. 1 dieną, Tautiniuose namuose, buvę argentiniečiai suruošė gražų priėmimą. Susirinko didelis būrys svečių ir draugų. Vyt. Namikas, buvęs Argentinoje tautinių šokių grupės steigėjas ir vadovas, pravedė vaišes gražioje prisiminimų nuotaikoje. Alė Namikienė perskaitė ir įteikė tai progai pritaikytą adresą, su dalyvių parašais.

Argentinos skautų vardu pasveikino jų įkūrėjas V. Lesniauskas. J. Valentinas ansamblio režisūros vardu, linksmai nuteikė susirinkusius. L. Petravičienė tarė žodį ansamblio vardu. Ji savo kalboje pasakė: džiaugiausi šio vakaro metu atjaunėjusi, pilna energijos lyg ne Chicagoje būčiau, o toli Argentinoje, lyg atvykusi į spektaklį kuriame taip kaip visuomet svarbiausias roles atlykėjas būdavo mūsų mielas Algis Rastauskas. Visi, kurie šį vakarą rengė ir į jį atvyko, pergyveno tą patį malonų jausmą ir skirstėsi namo, išsinešdami gražius prisiminimus.

Korespondentė

Ateitininkų sendraugių stovykloje Dainavoje, minint ateitininkijos 70 m. gyvenimo sukaktį, atlieka dainų programą pirmoje eilėje iš k.: Rasa Šoliūnaitė, Vita Polikaitytė; antroje eilėje: Vidas Neverauskas, Darius Polikaitis, Kristina Veselkaitė ir Elena Žukauskaitė. Nuotr. V. Rimšelio

CHICAGOS ŽINIOS

ŽUVO JAUNAS VAGIS

Jaunuolis Dennis Johnson, gyvenęs Zion priemiesty, buvo nušautas, kai jis bandė pabėgti vogtu automobiliu. Policininkas jį sulaikė prie šviesų. Pastebėjo, kad automobilis atitinka žymes, kurios buvo paduotos skelbiant, kad pavogtas. Sulaikęs automobilį, policininkas ėjo artyn jaunuolio, kuris paleido mašiną ir bandė policininką suvažinėti. Policininkas jį nušovė.

IŠVARYTAM 24,000 DOL.

P. J. O'Connor, buvęs gatvių ir sanitarijos komisionierius Chicagoje, buvo atleistas merės J. Byrne. Jis iškėlė bylą, skelbdamas, jog buvo atleistas todėl, kad merė norėjo įstatyti savo žmogų. Teisme susitarta, kad jam bus sumokėta 24,000 dol. prarasto atlyginimo.

TEIS MOTERĮ

Chicagos verslininkei Vandai Brandstter, 55 m., Springfielde iškelta byla. Kaltinama, jog ji norėjo papirkti Illinois parlamento narį, kad jis balsuotų už vadinamas moterų teises, už jų norimą konstitucijos pakeitimą.

CHICAGOS MOKYKLOSE

Šiais mokslo metais Chicagos valdinėse mokyklose Lotynų Amerikos (ispaniškai kalbančių) moksleivių jau bus daugiau negu baltųjų, o 1984 m. jų bus dvigubai daugiau.

NEGRAI SU BALTAIS

Policija sekmadienį areštavo apie 100 dviejų jaunuolių gaujų narių: negrų Gany Crimes South Unit ir baltųjų Simon City Royals. Jie buvo susirinkę į tuščius sandėlių rūmus 642 E. 47 St., Chicagoje, tartis prieš ispaniškąją gaują. Baltieji negrus žadėjo aprūpinti ginklais "bendrai kovai" prieš Lotynų Amerikos jaunuolių gaują.

REAGANAS SU VETERANAIS

Respublikonų kandidatas į prezidentus Reaganas pirmadienį McCormick parodų rūmuose, Chicagoje, kalbėjo į 4,200 užsienio karų veteranų, kurie pasisakė už jo išrinkimą. Jis kritikavo Carterio vyriausybės sumenkintas gynybos pastangas. Vietnamo karą jis pavadino JAV pastangomis padėti mažam kraštui išsisaugoti kolonialinio jungo ir peikė ano meto vyriausybę, kad įsileidusi į karą ji stabdė karius nuo laimėjimo. Pabrėžė, kad Amerika turi būti stipri, tada agresoriai nedrįs ardyt taikos. Pažymėjo, kad ginklavimosi rungtynės vyksta ir dabar, tik ginkluotis skubino Maskva, Amerikai laikantis pasyviai.

Veteranai 27 kartus pertraukė jo kalbą plojimais. Pirmą kartą per 80 m. veteranai indorsavo kandidatą į prezidentus, pasisakydami už Reaganą.

"DRAUGO" GEGUŽINĖ

ruošiama rugpiūčio 24 d. prie "Draugo" patalpų, 4545 W. 63 St., Chicagoje. Dienos programa prasidės su šv. Mišiom 12 val. vienuolyno koplyčios prieangyje, kur yra gražus pavėsis ir nemažai vietos.

Bus skanių lietuviškų valgių.

Automobiliams pastatyti vieta įvažiavus iš 63-čios gatvės prie spaustuvės.

Kviečiame atsilankyti "Draugo" skaitytojus ir lietuviškos spaudos rėmėjus.

IŠ ARTI IR TOLI

J. A. VALSTYBĖSE

— **A. a. kun. Jonas Grigonis,** 59 metų amžiaus, mirė rugpiūčio 13 dieną Fishers House, N. Y. Gimęs 1921 sausio 21 Deltuvoj. Išventintas kunigu 1944 Kaune. Tais pačiais metais pasitraukė iš Lietuvos į vakarus. Amerikon atvykęs dirbo įvairiose amerikiečių parapijose. Paliko motina, dvi seserys ir brolis, visi gyvena Amerikoj.

— **Diplomatai Demokratų partijos konvencijoje New Yorke.** Šimtas trylika ambasadų, pasiuntinybių ir diplomatinių misijų Washingtone atsiuntė į New Yorką savo ambasadorius ir kitus aukštus pareigūnus dalyvauti svečiais-stebėtojais Demokratų partijos konvencijoj rugpiūčio 11-14 dienomis. Lietuvos, Latvijos ir Estijos pasiuntinybės taipgi buvo atstovaujamos.

Rugpiūčio 11 dienos vakare žymi Demokratų partijos veikėja turtuolė Carol Haussamen surengė diplomatams šaunų priėmimą savo ištaigingoje rezidensijoje Central Park South. Po priėmimo diplomatai buvo nuvežti į Madison Square Garden, kame specialiose patalpose galėjo stebėti Konvencijos eigą.

Atsisveikinimui rugpiūčio 14 d. vakare New Yorko miesto komisionierė Barbara Margolis taipgi suruošė vaišes savo rezidencijoje diplomatams ir aukštiems New Yorko miesto pareigūnams dalyvaujant miesto burmistrui Kochui. Po vaišių svečiai buvo nuvežti į Madison Square Garden pasimatyti su Valstybės sekretorium Muskie ir dalyvauti konvencijos užbaigimo ceremonijose.

Lietuvos Generalinis konsulas Anicetas Simutis su žmona atstovavo Lietuvos pasiuntinybei atstovo dr. S. A. Bačkio pavedimu. Jie dalyvavo konvencijoje ir abiejuose priėmimuose. **Rep.**

— **Kennebunkporte,** Maine, Lituanistinių mokyklų mokytojų Studijų savaitėje, rugpiūčio 23-30 dienomis, bus tokios vakarinės programos: sekmadienį — Paulius Rajeckas — pantomikos vakaras; antradienį — pianisto Sauliaus Cibo — koncertas; trečiadienį — Literatūros vakaras, kuriame rašytojai Stasys Santvaras ir Antanas Gustaitis skaitys savo kūrybą; ketvirtadienį — smuikininko Izidoriaus Vasyliūno koncertas (7:30 val.).

DIDŽ. BRITANIJOJ

— **Baltų Taryba** yra paruošusi spaudai informacinių žinių apie padėtį Estijoje, Latvijoje ir Lietuvoje anglų kalba. Skyriuje apie Lietuvą trumpai suminėti stambieji Bažnyčios persekiojimo faktai, pagrindinė spauda, naujieji areštai ir sudaromosios bylos. Pateikiamas taip pat sąrašas visuose trijuose kraštuose suimtų asmenų po praeitų metų lapkričio mėn. (8 estų, 4 latvių, 16 lietuvių). Prie tų informacijų prijungtas dar ir Latvijos pogrindžio gautas atsišaukimas dėl olimpiados ir atskiras lapas su diagramomis, rodančiomis, kaip pamečiui Latvijoje nepaprastai daugėja rusų ir kitų tautybių ateivių (1935 m. Latvijoje latviai sudarė 75.5 procentus, o 1979 m. tik 53.7 proc., o rusų procentas iš 10.6 išaugo į 32.8).

OKUP. LIETUVOJE

— **Pedagogikos muziejus** buvo atidarytas Kaune, Žaliakalny. Muziejuje įrengta ekpozicija atspindi švietimo istoriją, fonduose daugiau negu 20 tūks tančių eksponatų — įvairių laikotarpių mokymo programos, vadovėliai, vaizdinės mokymo priemonės, pedagoginė spauda ir kita medžiaga.

— **Panevėžio "Tulpės" suvenyrų įmonė** pagamino Maskvos olimpiadai lietuviškais tautiniais raštais išsiuvinėtų tekstilės bei trikotažų gaminių. Panevėžiečiai gamina daugiau negu 200 pavadinimų visokių suvenyrų, ir jie eksportuojami į kitas respublikas.

— **Ir esperanto kalba įjungta į sovietinę propagandą.** Pirmosios sovietų okupacijos metu (1940-41) esperantininkai Lietuvoje buvo persekiojami, laikomi užsienio šnipais: buvo tardomi, kalinami, tremiami į Sibirą. Tačiau šiuo metu okupantai pastebėjo, kad ši lengvai išmokstama tarptautinė kalba yra plačiai pasaulyje vartojama, tuo būdu tinkama ir sovietinei propagandai. Lietuvoje pristeigta esperantininkų klubų, veikia esperantininkų draugija, kuriai vadovauja Vilniaus universiteto docentas A. Skūpas. 1979 Vilniaus universitete įvestas privalomas kalbininkams esperanto kalbos kursas. Net gimnazijose įvestas neprivalomas esperanto kalbos mokymas. Nuo 1971 leidžiamas esperanto kalbos informacinis almanachas "Horizonto de soveta Litovio — Tarybų Lietuvos horizontas", kuriame giriamasi ekonominiais, kultūriniais ir moksliniais Lietuvos laimėjimais, skelbiama grožinės literatūros vertimų. Jau esą išversta į esperanto kalbą ir netrukus būsią išleista K. Donelaičio "Metai", A. Baranausko "Anykščių šilelis", B. Sruogos "Dievų miškas", V. Mykolaičio-Putino "Altorių šešėly", E. Mieželaičio "Žmogus", Jst. Marcinkevičiaus "Poemos". Taip pat išleistas esperanto kalbos vadovėlis, keli žodynėliai. Kartu su latviais ir estais ruošiamos esperantininkų vasaros stovyklos. Taigi esperanto kalbos puoselėjimu Lietuvoje susirūpinta visai rimtai.

Advokatas
GINTARAS P. ČEPĖNAS
Darbo val.: nuo 9 v. r. iki 6 v. v.
Šeštad. nuo 9 v. r. iki 12 val. d.
ir pagal susitarimą.
Tel. 776-5162 arba 776-5163
2649 W. 63 Street
Chicago, Ill. 60629

Advokatas JONAS GIBAITIS
6247 So. Kedzie Avenue
Tel. — 776-8700
Chicago, Illinois 60629
Darbo val. nuo 9 iki 7 val. vak.
Šeštad. 9 val. iki 1 val. d.