THE LIBRARY OF CONGRESS GRATIS
REFERENCE DEPARTMENT
SERIALS DIVISION N
WASHINGTON, D.C. 20025

DRAUGAS

THE LITHUANIAN WORLD-WIDE DAILY

LAISVOJO PASAULIO LIETUVIŲ DIENRAŠTIS
4545 WEST 63rd STREET • CHICAGO, ILLINOIS 60629
TELEFONAS (312) 585-9500

Vol. LXXIV Kaina 25 c. ANTRADIENIS — TUESDAY, RUGSĖJIS — SEPTEMBER 9, 1980 Nr. 211

Ar Lenkija laikysis savo pažadų ?

Kremlius pasmerkė laisvąsias unijas

Varšuva. — Lenkijoje darbininkų streikai dar neužsibaigė, nors pagrindiniai streiko pradininkai — laivų dirbtuvių ir Baltijos uostų darbininkai jau sugrįžo į darbus, streikus užbaigė ir anglių kasyklos. Kai kurios įmonės dar streikuoja Lodzėje, Krokuvoje ir Plocke.

Valstybinis radijas užsiminė, kad tebesitęsiantieji streikai kelia aliarmą ryšium su sunkia Lenkijos ekonomine padėtimi. Didinami reikalavimai, nors jie būtų pagrįsti ir reikalingi, gali pastatyti klaustuką ir prie vyriausybės jau duotų pažadų.

Šeštadienį naujasis komunistų partijos pirmasis sekretorius Stanislaw Kania pažadėjo laikytis darbininkams duotų pažadų, tačiau užsienio stebėtojai mano, kad vyriausybė, Kremliaus spaudžiama, niekad nesutiks pakirsti komunistų partijos pačių pagrindų. Lenkijos vyriausybė priėmė darbininkų reikalavimus su Maskvos žinia ir pritarimu su sąlyga, kad nebūtų sudarytas pavojus pačiai sistemai. Laisvosios darbininkų unijos bus prižiūrimos komunistų partijos. Pasikeitimai Lenkijoje nebus pavojingi komunistinių valstybių bendrai ekonominei rinkai — Komekon, pažadėjusi Lenkijos vyriausybė Kremliui, kuris pagrasinęs lenkų vadams, kad Brežnevo doktrinos bus laikomasi. Sovietų Sąjunga, pagal tą doktriną, pasilieka sau teisę įsikišti, jei kuri Varšuvos pakto valstybė atsisakytų „leninizmo", kaip ji supranta Maskva.

Patys lenkų vadai supranta, kad Maskva neleis Lenkijai pasitraukti iš komunistinio bloko, nors karinis įsikišimas Lenkijoje pralietų daug kraujo ir būtų nepopuliarus pasaulio akyse. Lenkai disidentai tvirtina užsienio korespondentams, kad visa Lenkija kovotų, jei sovietai atvirai įvestų savo karinius dalinius, kurių Lenkijoje jau stovi kelios divizijos. ‚Čekoslovakijos ‚pavasaris' sovietams tebuvo tik ‚operetė', Lenkija ir jos malšinimas būtų ‚opera' ", pasakė vienas disidentų veikėjas.

Kanios išrinkimas partijos vadu rodo, kad Lenkijos komunistų vadai bandys nesilaikyti visų pažadų darbininkams. Jis ilgą laiką buvo Lenkijos saugumo prižiūrėtojas, ypač gerai susipažinęs su opozicijos veikla ir su jos vadais. Jis bandysiąs suskaldyti lenkus darbininkus, patenkinant jų ekonominius reikalavimus. Daug lenkų, gavę didesnes algas, daugiau maisto produktų ir geresnes darbo sąlygas, nesidomės politiniais reikalavimais. Po 1970 metų streikų vyriausybė irgi daug pažadėjo, bet, streikams pasibaigus, pažadus užmiršo, tvirtina lenkai disidentai.

Lenkijos katalikų primas kardinolas Stefan Wyszynski priėmė sekmadienį Gdansko streiko vadą Lech Walesa ir laikė savo koplyčioje šv. Mišias, kuriose Walesa priėmė Komuniją. Buvę koplyčioje tvirtina kad po Mišių kardinolas apsikabino Walesą ir linkėjo jam geriausios kloties.

Komunistų vadas Kania savo kalboje žadėjo neapvilti darbininkų, tačiau vėl pabrėžė, kad socializmo priešams nebus leista panaudoti šios ekonominės krizės savo tikslams. „Lenkija turi būti rami ir dirbti", pasakė Kania.

— — —

Pasitraukė kinų vyriausybės galva

Pekinas. — Kinijos komunistų partijos pirmininkas ir premjeras Hua Guofeng sekmadienį pasakė kalbą Kinijos Liaudies kongrese ir paskelbė, kad jis pasitraukia iš premjero pareigų. Kartu su juo atsistatydino septyni vicepremjerai. Nauju premjeru paskirtas buvęs Sichuan provincijos pirmasis sekretorius Zhao Ziyang, „kultūrinės revoliucijos" metu pasmerktas, kaip „kapitalistas".

Pirmininkas Hua paskelbė naują ekonominį planą, kurį naujoji vyriausybė bandys įgyvendinti. Partija skelbia „viena šeima — vienas vaikas" šūkį, kuris pradeda gyventojų prieauglio Kinijoje mažinimo planus. Jua pabrėžė, kad ateityje partija vengs koncentruoti per daug galios į vienas rankas, žiūrės, kad politinė galia neliktų vienose rankose per daug ilgai.

Hua buvo paskirtas premjeru 1976 m. sausio mėn., o mirus partijos pirmininkui Mao Tse Tungui, jam rugsėjo mėn. teko ir partijos pirmininko vieta. Jo vicepremjeras Dengas ilgą laiką veikė, kol sumažino Hua galią ir įtaką. Manoma, kad šios varžybos Kinijoje dar nebaigtos. Dar neaišku, kaip naujuosius kadro pakeitimus priims Kinijos kariuomenės vadovybė.

Demonstravo prie teismo rūmų

Washingtonas. — Apie 30 lietuvių surengė demonstraciją prie Kolumbijos distrikto aukštesniojo teismo, kaltindami teisingumo departamentą, kad jis laikosi dvigubo teisingumo standarto, rašo „The Washington Post". Kada liepos 27 d. buvo suimti 192 iraniečiai, po smurto pilnų demonstracijų, jie buvo penkias dienas kalinti, o po to kaltinimai jiems buvo atšaukti ir bylos nutrauktos, tačiau lietuviams, kurie demonstravo prie sovietų ambasados, bylos tęsiamos. Laikraščio korespondentas cituoja Astos Banionytės pareiškimą, kur ji tvirtina: „Ironiška padėtis: Amerikos lietuviai nelaikomi įkaitais, tačiau jų tėvynė yra laikoma". Korespondentas rašo: „Lietuviai tvirtina, kad jie dėl to kitaip teismo traktuojami, kad Iranas laiko amerikiečius įkaitus, todėl iraniečiams byla buvo nutraukta.

Straipsnis baigiamas prokuroro pareiškimu, kad lietuviams gresia 60 dienų kalėjimo bausmė, 100 dol. piniginė bauda arba — abi bausmės iš syk. Pirminiame svarstyme teisėjas Truman Morrison atsisakė atšaukti kaltinimus lietuviams jaunuoliams.

Liberalai rems John Andersoną

New Yorkas. — Amerikos liberalų partijos politinis komitetas, nežiūrint tos partijos ilgamečio demokratų kandidatų rėmimo, šiais metais paskelbė, jog partija rems nepartinį kandidatą į prezidento vietą John Andersoną. Liberalų partijos konvencija įvyks rugsėjo 13 d. Manoma, kad suvažiavimas pritars politinio komiteto kandidatui.

A. a. Aloyzas Baronas

Irano prezidentas atmetė 6 ministerius

Naujas incidentas prie Irako sienos

Teheranas. Irane parlamentui buvo pristatyta dalis premjero Rajai parinktų ministerių, tačiau šešių nepriima prezidentas Bani Sadras, kurio pozicijas šiame ginče su premjeru palaiko ajatola Khomeinis, pasakęs prezidentui, kad jis turi pilną teisę atmesti jam nepatinkamus asmenis. Ypač prezidentui nepatinka užsienio reikalų ministerio kandidatūra. Tai fanatiško musulmonų laikraščio redaktorius Hossein Moussavi, labai kietos linijos šalininkas.

Šiauriniame Irane įvyko atentatas prieš ajatolą Khalkhalį, kurį daug kas vadina „koriku". Jis yra vyriausias revoliucinio Irano prokuroras, nuteisęs mirti šimtus revoliucijos priešų. Ajatola liko gyvas, tačiau vienas iš jo penkių sargybinių, kurie jį dieną naktį saugo, buvo sužeistas. Paryžiuje užsienio iraniečių grupė, pasivadinusi „keršytojais", paskelbė, kad ji organizavo Khalkhalio užpuolimą ir jį anksčiau ar vėliau nudės.

Teherane su prezidentu Bani Sadru susitiko Japonijos, Ispanijos ir Olandijos ambasadoriai, kurie ragino Bani Sadrą ir parlamento vadus greit išspręsti amerikiečių įkaitų krizę, kuri labai kenkianti Iranui tarptautinėje bendruomenėje.

Pašalintas užsienio reikalų ministeris Ghotbzadeh savo kalboje irgi aiškino, kad įkaitų kalinimas Iranui pradėjo rimtai kenkti ne tik Europoje, bet ir Trečiojo pasaulio valstybėse.

Irano radijas paskelbė, kad prie Iranko sienos įvyko susišaudymas, kuriame buvo numuštas Irako helikopteris, sužeisti keturi iraniečiai civiliai. Pasienio incidentas įvykęs prie Mehrano ir Dehlorano miestų. Irako helikopteris buvęs Irano pusėje, jį pašovę Irano karo lėktuvai.

Irano centrinis bankas paskelbė, kad ateinančių metų kovo 21 d. bus pakeisti Irano banknotai ir monetos, kurios vis dar tebeturi buvusio šacho atvaizdą. Irano valiuta bus išimta iš cirkuliacijos, įvesti nauji pinigai su revoliucijos simboliais.

Sekmadienį CBS televizijos „Face the Nation" programoje pasirodė valstybės sekretorius Edmund Muskie. Jis pareiškė, jog yra ženklų, kad Irano vyriausybė supranta, kad įkaitų kalinimas kenkia Irano interesams. Daug žmonių Irane ragina pradėti su Amerika rimtą dialogą dėl įkaitų paleidimo. Įkaitų krizė tik apsunkino Irano ir taip nelengą revoliucijos kelią, šio klausimo greitas išsprendimas būtų Irano interesuose, pasakė Muskie.

Amerikiečiai taupo naftos produktus

Washingtonas. — Energijos sekretorius Charles Duncan pasidžiaugė, kad amerikiečiai pradėjo taupyti gazoliną ir kitus naftos produktus. Pernai rugpiūčio mėn. Amerika importuodavo naftos po 8.3 mil. statinių kasdien, o šiemet importai nukrito iki 5.2 mil. statinių. Prie to, žinoma, prisidėjo aukštos naftos kainos ir ekonominis atoslūgis. Per šių metų pirmąsias 241 dieną naftos importas sumažėjo 19.3 nuoš., pareiškė sekretorius. Prie sumažėjimo prisidėjo ir Aliaskos naftos šaltinių gamybos padidėjimas.

Kremlius pasveikino naują sekretorių

Maskva. — Sovietų vyriausybė skubiai pasiuntė pasveikinimą naujam Lenkijos komunistų partijos pirmajam sekretoriui Stanislavui Kaniai. Iš to daroma išvada, kad Kremlius jo paskyrimui pritarė ir iš anksto apie ji žinojo.

„Tasso" agentūros politinis komentatorius Juri Kornilov atmetė Prancūzijos socialistų įspėjimą, kad Sovietų Sąjunga nesikištų į Lenkijos vidaus reikalus. Toks įspėjimas, švelniai tariant, yra keistas, rašo Kornilovas, nes į lenkų reikalus kišasi „Vakarų sluoksniai, kurie dedasi Lenkijos draugais". Sovietų Sąjunga yra nuoširdi ir patikima Lenkijos draugė ir padeda jai nugalėti labai rimtas socialines ir ekonomines problemas, rašo Kornilovas.

Mirė rašytojas Aloyzas Baronas "Draugo" redaktorius

Rugsėjo 7 d. 6:30 val. vak., išgulėjęs lygiai aštuonias savaites Loretto ir Lojolos universiteto ligoninėse, mirė rašytojas, poetas humoristas, plataus masto žurnalistas, 25-rius metus išbuvęs „Draugo" redaktorium, a.a. Aloyzas Baronas.

Velionis buvo gimęs 1917 m. gruodžio 12 d. Vabalninko miestely, Biržų apskr. 1941 m. baigė Suaugusių gimnaziją Kaune, studijavo vienerius metus techniką, o paskui Kauno ir Frankfurto universitetuose — literatūrą ir filosofiją. 1949 m. atvyko į JAV ir pradžioje apsistojo pas savo dėdę Bostone, paskui atvyko į Chicagą ir visą laiką gyveno Cicero mieste.

Jau nuo 1937 m. pradėjo reikštis savo nuotaikingais eilėraščiais jaunimo laikraštėliuose, rašydamas taip pat ir noveles. Vokietijoje yra išspausdinęs laikraščiuose nemažai novelių, bet pirmą beletristinį kūrinį — novelių rinkinį „Žvaigždės ir vėjai" (1951) išleido JAV-ėse. Po to — "Debesys plaukia pažemiu" (1951) ir „Užgesęs sniegas" (1953), romanus „Sodai už horizonto" (1955), "Mėnesiena" (1957), „Vieniši medžiai" (1960), „Draugo" premiją laimėjusį ‚Lieptai ir bedugnės" (1961), „Trečioji moteris" (1966), laimėjęs „Giedros" premiją), „Pavasario lietus" (1968), vėl novelių rinkinius ir kitus romanus. Jo kūrinių yra išversta į anglų ir latvių kalbas.

Dr. S. Aliūno slapyvardžiu rašė humoristinius eilėraščius, redagavo „Drauge" Spyglių ir Dyglių skyrių. Iš viso jis yra palikęs apie trisdešimt atskirais pavadinimais kūrybinio turto, kuris Velionį padaro plačiausiu ir produktingiausiu kūrėju pokarinėje išeivijoje. Taip pat yra dar paruoštų kūrinių, laukiančių leidėjų tarp kurių novelių rinkinys jau greitai galėtų pasirodyti.

A. a. Aloyzo Barono gailisi žmona Nijolė, sūnūs Gintaras ir Saulius, sesuo okup. Lietuvoje, artimi giminės Amerikoje. Jo pasiges „Draugo" redakcija, kaip nepaprastai darbštaus, kolegiško ir visuomet geros nuotaikos bendradarbio. Jo pasiges visos lietuvių kolonijos, kurioms jis važiuodavo skaityti nuotaikingų ir linksmų savo eilėraščių ar novelių.

A.a. Aloyzas Baronas rugsėjo 9 d., antradienį, pašarvotas Vasaitis- Butkus laidojimo koplyčioje, Cicero, kur trečiadienio vakare bus atsisveikinimas, o ketvirtadienį pamaldos Šv. Antano par. bažnyčioje. Laidojamas ketvirtadienį Šv. Kazimiero lietuvių kapinėse.

TRUMPAI IŠ VISUR

— Afganistane vyksta aršios kautynės Panjshir slėnyje, kurį puolė stiprios sovietų okupacinės jėgos. Slėnys ilgą laiką buvo laisvės kovotojų rankose.

— Vokiečių „Der Spiegel" žurnalas pranešė, kad numatytas kanclerio Helmuto Schmidto ir Ericho Honeckerio susitikimas gruodžio mėn. Jis buvo jau du kart atidėtas: dėl Afganistano invazijos ir dėl lenkų darbininkų streiko.

— Beiruto naftos spauda pranašauja, kad Saudi Arabija nutarė pakelti savo naftos kainas ir kartu sumažinti gamybą.

— Maroko sukilėlių polisario vadovybė paskelbė apie svarbų puolimą ir invaziją į pietinį Maroką, apie didelius nuostolius, padarytus karaliaus Hassano armijai. Marokas paskelbė, kad jo teritoriją puolė didesnės samdytų teroristų jėgos, tačiau buvo sunaikinta 70 karinių mašinų ir nušauti 300 užpuolėjų. Maroko jėgos praradusios 27 sužeistais, 8 žuvusiais.

— Britų komonvelto 16 valstybių Indijoje pasmerkė invaziją Afganistane, tačiau neminėjo, kad invazija buvo — Sovietų Sąjungos. Tuo buvo patenkinta Indija, kuri tvirtina, kad Maskva buvo priversta įsikišti Afganistane, kurį puolusios „užsienio jėgos".

— Prancūzijoje suimtas 68 m. vokietis, pas kurį rasta prancūzų slaptų karinių dokumentų. Paaiškėjo, kad tai Rytų Vokietijos generolas Heinz Bernhart Zorn, buvęs R. Vokietijos karo aviacijos štabo viršininkas, vėliau tapęs šnipu.

— Jungtinis Arabų Emiratas paskelbė pritarimą Libijos - Sirijos unijai, kurią turėtų remti visi arabai.

Sirija aptaria unijos planus

Damaskas. — Sirijos prezidentas Assadas pirmadienį buvo pasirengęs skristi į Libiją pradėti pasitarimų su Libijos diktatorium Kadafiu apie abiejų valstybių uniją. Arabų sluoksniai tvirtina, kad apie valstybių uniją bus paskelbta rugsėjo 28 d., pagerbiant Egipto prezidentą Gamal Abdel Nasserį, kuriam prezidentaujant įvyko 44 mėnesius trukęs Egipto susijungimas su Sirija. Egiptas ir dabar vadinamas Jungtine Arabų respublika.

Kuwaito užsienio reikalų ministeris parėmė Saudi Arabijos siūlomą „šventąjį karą — Jihad" prieš Izraelį. Tas karas būsiąs vedamas ne tik kariniais, bet politiniais ir ekonominiais ginklais.

— Šiaurinėj Airijoj sprogo bomba prie katalikų, gyvenančių protestantų rajone, namo. Sužeisti penki vaikai.

Iškilmės Lenkijoje

Kardinolo Stefano Višinskio pamokslas

Varšuva. — Apie du šimtus tūkstančių tikinčiųjų, susirinkę Wambierzyce šventovėje, Vroclavo arkivyskupijoje, Lenkijoje, išklausė per radiją pasakytą popiežiaus Jono Pauliaus II-jo kalbą. Popiežius visus kvietė karštai melstis už šeimas ir prisiminti netrukus įvyksiantį Vyskupų sinodą, kurio pagrindinė tema bus: "Krikščioniškos šeimos uždaviniai šiuolaikiniame pasaulyje".

Minėtoje Wambierzyce šventovėje buvo apvainikuota Marijos su Kūdikėliu Jėzum medinė statulėlė, kuri gerbiama "Šeimos Karalienės" vardu. Iškilmėse dalyvavo Pragos arkiv. kard. Tomasek, keli vyskupai iš Vokietijos, Nikopolio vyskupas iš Bulgarijos, ir apie trisdešimt Lenkijos vyskupų. Iškilmėm vadovavo iš Romos atvykęs vyskupų kongregacijos prefektas kard. Baggio, Pamokslą pasakė Lenkijos primas kard. Višinskis.

Wambierzyce šventovė yra vadinama "Žemosios Silezijos Jeruzalės šventove", kadangi jos sienos ir greta esančio kaimo sienos yra išmūrytos 17-me amžiuje panašiai kaip Jeruzalėje: ten yra Via Dolorosa (Skausmingoji gatvė), o aplink tekąs upelis ir netoliese esą kalnai turi biblinius vardus. Nuo 1946 metų šventovė yra patikėta lenkų jėzuitam, taigi iškilmėse dalyvavo vienas iš generalinių Jėzaus Draugijos patarėjų — Tėvas Divarokar Parmananda, atstovaująs generaliniam viršininkui Tėvui Pedro Arrupe.

Varšuvos arkivyskupas kardinolas Višinskis, kalbėdamas Wambierzyce šventovėje, užsiminė apie Lenkijoje vykstančius socialinius neramumus. "Niekam negali nerūpėti tos problemos, kurios tiesioginiai dabar paliečia mūsų tautą ir valstybę, mūsų šeimas ir darbo pasaulį, kuris reikalauja tautai priklausančių socialinių, moralinių, ekonominių ir kultūrinių teisių. Tai vertybės, kalbėjo kardinolas, kurios yra būtinos normaliam tautos vystymuisi, kuriomis remiasi valstybė. Štai ko reikia mūsų tėvynei, pažymėjo kardinolas, kad joje vyrautų santarvė ir ramybė: reikia, kad žmonės sąžiningai ir su atsakingumo jausmu dirbtų, nereikia be reikalo eikvoti darbo vaisių, bet juos taupyti, nes Lenkija tebėra ekonominiai besivystanti tauta. Reikia mažiau skolintis iš svetur, bet taip pat mažiau išvežti į užsienį, nes visų pirma yra būtina patenkinti tautos poreikius moralinėje, socialinėje, religinėje, kultūrinėje ir ekonominėje srityje". Dievo tautos vaikai, kalbėjo kardinolas kreipdamasis į tikinčiuosius, aš nesiliauju reikalavęs Lenkijai žodžio laisvės ir ypač dabar aš jūsų prašau — pripažinkite šią teisę savo kardinolui primui.

KALENDORIUS

Rugsėjo 9 d.: Petras Klav., Ozana, Vylius, Ramunė.

Rugsėjo 10 d.: Nikolas Tol., Pulkerija, Taugirdas, Dargvilė.

Saulė teka 6:23, leidžiasi 7:13.

ORAS

Saulėta, temperatūra dieną 85 l., naktį 65 l.

KELIAS Į SVEIKATĄ

NESIRGTI IR SVEIKTI PAJĖGUMO UGDYMAS

KELIAS Į SVEIKATĄ, 1601 West Garfield Blvd., Chicago, IL 60636

JONAS ADOMAVIČIUS, M.D.

TOLIMESNIS ACNE GYDYMAS

Acne yra dėl daugelio priežasčių turima negero vė. Ji sukontroliuojama gydytojui ir pacientui išmintingai bendradarbiau jant.

Dermatologas Ronald L. Cahn, M. D.

Nuodugniai gydant veido spuogus turintį pacientą, priseina pritaikyti prie minėtų standartinio gydymo dar ir priedinius gydymo būdus, pagal reikalą tinkamai juos pritaikant. Gydymui einant pirmyn, spuogai (comedones) darosi ryškesni. Tokius ryškius negerumus geriau siai pašalinti švelnia — taip vadinama — veido spuogų chirurgija (acne surgery). Šitokia "chirurgija" atliekama specialiu chirurginiu prietaisu išspaudžiant ir išvalant raginius nusišerusių celių kamščius. Šitoks gydymas dvejopai naudingas: 1. Jis pagerina veido odos išvaizdą, 2. Apsaugo uždegimo paliestą plauko riebalinę liauką (pilosebaceous follicle) nuo pavirtimo į pūlių pilną spuogą — pūslę (acne papulopustule).

Acne gydymas odos šaldymu

Pasitaikys labai sunkios formos veido spuogų. Tokiems žmonėms padeda lengvas odos atšaldymas (cryosurgery). Skystas azotas (liquid nitrogen) yra šaldomoji medžiaga. Uždegimo apimta oda (spuogai — cystos) greitai aptvarkomos minėtu šaldymu: lengvu, atsargiu tų spuogų apipurškimu minėtu skystu azotu.

Čia atsimintina, kad lengvu minėtu šaldymu nemėginama sunaikinti auginius (kaip to siekiama šaldama karpas). Čia norima tik atšaldyti užsidegusius spuogus - hypothermia. Atšalusi oda trumpam pabalsta — kraujagyslės susitraukia, idant netrukus keligubai stipriau išsiplėstų ir daugiau gydomojo kraujo spuogų vieton prineštų ir tuo būdu sumažintų uždegimą. Nepamirština, kad kraujas yra geriausias kūno gydytojas visada, ypač acne atvejuje.

Vitamino A reikšmė acne gydyme

Viso kūno (sisteminis) vitaminu A gydymas (imant jį per burną nėra veiklus acne gydyme. Dabar visai atsisakyta tokio acne gydymo. Tik čia nepamirština, kad dirbtinis vitaminas A (viena tokio vitamino rūšis) yra dabar tiriamas ir tik ateityje bus naudojamas vietiniai (ne sisteminiai) veido spuogus gydant. Gauta labai gerų pasėkų gydant sunkiausią acne formą — susiliejančius spuogus (acne conglobata). Ta vitamino A rūšis vadinasi iso tretinoin (tai 13 — disretinoic acid).

Odos apgramdymas

Rasis daug tokių pacientų, kurie po sunkios veido spuogų ligos patirs randus odoje. Tokiems gali padėti veido odos apgramdymas (dermabrasion. Dvejopą gėrį žmogus patiria jam odą apgramdant: 1. Sumažinamas randais sugadintos odos nelygumas, 2. Oda tampa švelnesnė. Pacientas turi būti dvejopai pasirengęs minėtam odos apgrandymui: 1. Turi būti atlikta nuodugni pacientų atranka tokiam odos apgramdymui, 2. Pacientas turi būti pasirengęs vienos savaitės nemalonumui, kuris patiriamas po minėto odos apgramdymo. Odos apgramdymas yra labai švelnus, daug laiko užimąs, sunkus darbas. Jis turi būti atliktas patyrusio odos ligų chirurgijoje gydytojo.

Injekcijomis acne gydymas

Odos randus po acne turintis pacientas gali būti gydomas dėmesio vertu vaistu vadinamu collagen (vaistinėse jo vardas yra zyderm). Tai nesukelianti įsijautrinimo iš jaučio audinių kremzlių) gauta kolageninė medžiaga. Ji suleidžiama po oda, kurioje randasi seni acne randai. Dvejopa nauda esti iš tokių injekcijų: 1. Išlyginamas odos paviršius, 2. Prašalinamas acne sukeltas randuotumas.

Pasirodė, kad toks gydymas geriau padeda prašalinti įdubusius randus negu staigiai, nelygiai išduobėjusios odos nelygumus. Minėtas vaistas suleidžiamas naudojant labai ploną adatą (30 — gage). Leidžiama du, tris ar daugiau kartų su dviejų savaičių pertrauka tarp kiekvieno suleidimo. Toks injekcijomis gydymas yra pakaitalas odos apgramdymui, norint pašalinti joje randus.

Injekcijos neskausmingos ir daug mažiau kainuoja, palyginus su odos apgramdymu. Kol kas tas zyderm vaistas yra prieinamas tik 250-čiai Californijos gydytojų. Greit jį galės naudoti visi gydytojai veido spuogų gydymui.

Išvada. Veido spuogai yra daugelį pavidalų turinti liga. Ją sukelti gali visa eilė priežasčių. Acne gydymas yra lygiai menas ir mokslas. Pirmiausia, gydytojas turi įgauti paciento pasitikėjimą. Tai pasiekiama paprasta kalba, išaiškinant — nieko neslepiant apie ligos esmę ir gydymo būdus. Yra du veikliausi vaistai, ypač veiklūs benzoyl peroxide ir tretinoin (retinoic acid). Jiedu yra odos paviršių nuskutantieji vaistai.

Atsimintina kiekvienam, kad nereikia pirkti vaistų be recepto iš vaistinės odos spuogų gydymui ten taip gausiai pardavinėjamus. Kas sekė čia aprašymus veido spuogų gydymo reikalu, supras koks jis sunkus. Gydytis reikia pas patikimą gydytoją, geriausiai odos ligų specialistą. Visas kitoks prie odos spuogų gydymo priėjimas yra laiko, lėšų ir energijos eikvojimas, patiriant labai menkas pasėkas. Kiekvienas lietuvis jaunuolis turi suimti save nagan ir liautis sau kenkęs per bandymą labai pigiai susitvarkyti su veido spuogais. Tokio dalyko nėra. Neleistinai acne reikaluose elgiasi tik neišmanąs reikalo bei sumenkęs savais nusiteikimais asmuo. Gana mums tokios elgsenos. Kiekvienas dabar atgimkime tinkamam veido spuogų gydymui.

Pasiskaityti. Postgraduate Medicine, June 1980.

Sodyboje pažmonio programą atlieka (kair.) mok. Karolina Klimavičienė, Vincas Kuliešius ir Anelė Kirvaitytė. Nuotr. M. Nagio

VAISTAI NEMAIŠYTINI SU ALKOHOLIU

Klausimas. Malonusis daktare, Jūsų rūpestis ir noras padėti mums gerą sveikatą išlaikyti neįkainuojamas. Jūsų patarimais ir nurodymais visi turėtume vadovautis ir būti Jums už juos labai dėkingi.

Mano klausimas Jums yra: ar vartojant gydytojo prirašytą corticoną (nemažomis dozėmis) ir imant jį ilgą laiką galima ir alkoholį (alų, degtinę) "pusėtinomis" vartoti? Ar alkoholis ir cortisonas nemaišytinas iš viso? Ir koks jo poveikis: ar toks mišinys kenksmingas organizmui, ar tik apstabdo cortisono gydomąją galią?

Vieno iš mano artimųjų liga yra rimta ir ligonis, imdamas cortisoną, nevengia alkoholio. Ar tuo jis nestabdo gydymo?

Labai prašyčiau atsakymo į tai, jei galima būtų išdėstyti Jūsų skyriuje. Tebūna tai kaip Jūsų vienas iš daugelio gerų patarimų tiems, kurie, nebodami pasekmių, maišo vaistus ir alkoholį ir nori pasveikti.

Dėkinga Jums ir linkėdama dar ilgai mus šviesti — Jus gerbianti.

Atsakymas. Nieko nepadės joks patarimas įpratusiam į bet kokį nieknieki, įskaitant ir svaiginimąsi, tol, kol žmogus visai sukris. Tik tada jis sukaups likusią energiją ir mes girtavęs bei kitokius niekus daręs. Tik visas vargas, kad toks atgimimas gėriui pasitaiko dažniausiai po laiko. Kai jau visos jėgos žmogų sveiką užlaikančios pradingsta, tada nustojimas girtauti bei kitus kitokius niekdarbius išdarinėti mažai žmogui padeda. Taip ir maudosi žmonija, neišskiriant mūsiškių, po sau išsikastas purvo pilnas duobes.

Viena tik išeitis iš taip užburto nelaimių žmogui rato yra jo asmenybės sužmoginimas, tą darbą pradedant nuo mažens. Visi mes suaugusieji turime atgimti — tik tada mes pajėgsime savą prieauglį tikrais žmonėmis išauginti savu pavyzdžiu. Kol kas net prošvaisčių nesimato tokiam mūsų prablaivėjimui. Mat, auksas valdo mus — ir mes visi jam tarnaujam. O aukso stabas yra galingas: vien nelaimes sėja jis. Karas, maištas, vienas kito skriaudimas ir kitoks nežmoniškumas yra jo padariniai. Nė vienas auksui tarnaudamas netapo laimingu.

Todėl mums pats laikas dabar suimti save nagan ir pradėti nors trupiniu pildyti pamokslą nuo kalno: jis teigia, kad palaiminti gerą darantieji. Pradėkime mes dėti visas savas turimas pastangas gėrio savyje padidinimui. O tokio padidėjimo pirmas ženklas bus mūsų pačių tikras džiaugsmas kitam gero suteikus.

Kai mes suaugusieji eisime tvarkingu keliu — apseisime be svaigalų, tada užaugs nauja mūsiškių karta pajėgianti džiaugtis kitam gero darymu. Tai bus mūsiškių didžiausias laimėjimas. Tada ir mūsų tautiečių sveikatingumas stiprės.

Dabar tvirtinama, kad svaigalai naikina žmogaus atsparumą yra mediciniškai teisingas, bet įpratėliui gerti yra balsas tyruose toks teisingumas. Jis visaip išsisukinės, visokias pasakas ims už teisybę laikyti — kad tik patei sintų savo menkavertiškumą: degtinės su cortisonu maišymą.

Jau vien cortisono ėmimas didesnėmis dozėmis ir ilgą laiką yra nepateisinamas mediciniškai. Jis turi eiti į kokio nors universiteto kliniką ir ten patirti savai ligai kuo geriausią gydymą. Tą jis gali padaryti. Ten jam būtinai patars mesti svaigalus. Bet ir liks toks patarimas tik patarimu — neišpildytu paciento. Vieną dalyką universitetinė klinika žmogui suteiks: nutrauks cortisono didelėmis dozėmis ilgam laikui davimą. Sunkią ligą reikia labai rimtai tvarkyti: visas gydomąsias jėgas talkon sušaukti ir leisti joms žmogui talkinti kovoje su su sunkia negale. Tokios talkos linkėtina Tamstos artimajam. Vien vaisto, kad ir geriausio, ėmimas nesutvarko negalės: čia reikia visą žmogų ir jo aplinką palenkti talkon. Sėkmės!

— Aklas aklą netoli tenuves.
Lietuvių priežodis

Sodybos pažmonyje deklamuoja ir vaidina V. Petraitis. Nuotr. M. Nagio

LIK SVEIKAS

Raisa URBONIENĖ atlieka pramogines dainas, kurias sukūrė kompozitorius B. GORBULSKIS.

Garso režisorius Paulius Jasiukonis. Išleido GINTARAS, filmų ir plokštelių gamyba, Hollywood, California.

Kaina su persiuntimu $8.95

Užsakymus siųsti:

DRAUGAS, 4545 W. 63rd St., Chicago, IL 60629

Mūsų kolonijose

Hartford, Conn.

MIRĖ ANELĖ KUPRIENĖ

Hartfordo ligoninėje, širdies smūgio ištikta rugpiūčio 5 d. mirė Anelė Kuprienė, Šlapikaitė, turėdama 70 metų amžiaus (yra gimusi 1910 m.). Ji yra kilusi iš Milašių vienkiemio, Lukšių valsč. Šakių apskr.

Pradinę mokyklą lankė Lukšiuose, vėliau baigė Zyplių namų ruošos mokyklą. O 1938 m. baigė Šakiuose gailestingųjų seserų kursus. Gi 1939 m. susipažino su miškininku Antanu Kupriu, už kurio ir ištekėjo. 1944 m. buvo evakuoti į Vokietiją darbams, ir gyveno stovyklose.

Iš Vokietijos emigravo į JAV 1949 m. ir apsigyveno Hartforde. Čia išgyveno 30 metų. Dirbo Royal raš. mašinėlių fabrike. Keletą metų sirgo cukrine liga (diabetes).

Savo gyvenime turėjo vieną dukterį, kurią gražiai užaugino ir išmokslino, paskui duktė ištekėjo už inžinieriaus Douglas Alwine. Juodu augina dukterį ir sūnų.

Buvo pašarvota Malloy koplyčioje Hartforde. Rugpiūčio 7 d. čia atvyko klebonas kun. Juozas Matutis ir su susirinkusiais sukalbėjo dalį rožančiaus. Atsisveikinimo žodį tarė Katarina Marijošienė ir Ramovėnų vardu Petras Simanauskas.

Rugpiūčio 8 d. velionė buvo atlydėta į Lietuvių parapijos bažnyčią, kur buvo atlaikytos gedulingos pamaldos. Šv. Mišias aukojo klebonas kun. Juozas Matutis. Jis pasakė ir gražų pamokslą. Per Mišias giedojo Irena Petkaitienė ir Jurgis Petkaitis.

Po pamaldų buvo palydėta į Šv. Benedikto kapines Bloomfielde ir ten palaidota amžinajam poilsiui. Žodį tarė kapinėse Vaclovas Bernotas ir jis užbėrė ant jos kasto žemių nuo Gedimino kalno iš Vilniaus.

Ilsėkis miela Anele, Viešpaties ramybėje.

P. S. Anelė Kuprienė daug padėjo L. K. V. S-gos Hartfordo Ramovėnams, prisiuvo tautinių vėliavų veteranų kapams papuošti kapų puošimo dienoje. Pasiuvo keletą didelių tautinių vėliavų ir jos siūtą Hartfordo Ramovėnai padovanojo Lietuvių parapijos bažnyčiai.

Jonas Bernotas

Nėra aukštesnio ir gražesnio momento, kai prisiartinti prie Dievybės ir iš ten skleisti žmonių giminei jo spindulius.

L. Van Beethoven

Žmogus gali išvengti dangaus siunčiamų nelaimių, bet jis negali išsigelbėti iš tų nelaimių, kurias jis pats užsitraukia.

Rytų patarlė

DRAUGAS

THE LITHUANIAN WORLD-WIDE DAILY

Second class postage paid at Chicago, Ill. Published daily except Sundays, Legal Holidays, days after Christmas and Easter by the Lithuanian Catholic Press Society.
Publication Number (USPS — 161000)

Subscription Rates $40.00 — Chicago, Cook County, Illinois and Canada. Elsewhere in the U.S.A. $38.00. Foreign countries $40.00.

Pašto išlaidas mažinant, pakvitavimai už gautas prenumeratas nesiunčiami. Ant DRAUGO prie kiekvieno skaitytojo adreso, gavus iš jo mokestį, atžymima, iki kada yra užsimokėjęs.

DRAUGO prenumerata mokama iš anksto

	metams	½ metų	3 mėn.
Chicago ir Cook County	$40.00	$22.00	$15.00
Kanadoje ..... U.S.A	40.00	22.00	15.00
Užsienyje	40.00	22.00	15.00
Kitur	38.00	20.00	13.00
Savaitinis	25.00	15.00	—

● Administracija dirba kasdien nuo 8:30 iki 4:30, šeštadieniais nuo 8:30 iki 12:00.

● Redakcija dirba kasdien 8:30 — 4:00, šeštadieniais 8:30 — 12:00.

● Redakcija straipsnius taiso savo nuožiūra. Nesunaudotų straipsnių nesaugo. Juos grąžina tik iš anksto susitarus. Redakcija už skelbimų turinį neatsako. Skelbimų kainos prisiunčiamos gavus prašymą.

DAUGYBĖ LIETUVOS MIESTELIŲ aprašoma dr. J. Vaišnoro, MIC. knygoje:

"MARIJOS GARBINIMAS LIETUVOJE"

Knyga yra tik teologinė, ji dėl įdomių vietovių aprašymo ir dėl jos gausios istorinės medžiagos tinka pasiskaityti kiekvienam lietuviui, besidominčiam Lietuvos istorija ar vietovėmis. Knyga didelio formato, 440 psl. — kaina $3.00. Galima ją įsigyti "Drauge".

DĖMESIO KNYGŲ MYLĖTOJAMS!

PIRMAS AR ANTRAS SĄRAŠAS KNYGŲ — TAI PUIKI IR NEBRANGI DOVANA BET KURIA PROGA

Užsakydami ar pirkdami visas kartu žemiau išvardintas knygas mokate tik $10.00 ir $2.00 už persiuntimą. Normali knygų vertė $30.00.

Siuntinys No. 1

ANGLŲ NOVELĖ. Sudarė Povilas Gaučys. Anglų rašytojų novelių antologija. 460 psl.

PIETŲ KRYŽIAUS PADANGĖJE. Sudarė Povilas Gaučys. Lotynų Amerikos rašytojų novelių antologija. 480 pusl.

VYSK. P. P. BUČIO ATSIMINIMAI. Surašė prof. Z. Ivinskis. Redagavo J. Vaišnora, MIC. I ir II dalis. Dvi knygos. 580 pusl.

PIRMASIS RŪPESTIS. Jurgis Jankus. Veinio baisa, Žmogus ir šuo ir kitos novelės. 213 pusl.

DABARTIES SUTEMOSE. Bronius Žumeris. Žvilgsnis į mūsų laikotarpio žaizdas ir skaudulius. 187 pusl.

BRĖKŠMĖS NAŠTA. Jurgis Gliauda. Romanas. 384 pusl.

Siuntinys No. 2

Knygų originali kaina $25.00. Pardavimo kaina su persiuntimu taip pat $12.00.

LIETUVIŠKOS PASAKOS. Sudarė dr. Jonas Balys. 230 pusl.

PAŽEMINTIEJI IR NUSKRIAUSTIEJI I d. F. M. Dostojevskis. 265 pusl.

PAŽEMINTIEJI IR NUSKRIAUSTIEJI II d. F. M. Dostojevskis. 290 pusl.

MARIJA DANGUJE IR ŽEMĖJE. Vysk. V. Brizgys. 142 pusl.

PRAGARO VYRESNYSIS. Vytautas Volertas. Premijuotas romanas. 273 pusl.

SŪNUS PALAIDŪNAS. Fulton J. Sheen. 174 pusl.

AIDAI IR ŠEŠĖLIAI. Vacys Kavaliūnas. Premijuotas romanas. 234 pusl.

Užsakymus siųsti:

DRAUGAS, 4545 W. 63rd St., Chicago, IL 60629

Illinojaus gyventojai dar prideda prideda 50 ct. valstijos mokesčio.

Advokatų Draugija
VALDEMARAS BYLAITIS
IR
VINCAS BRIZGYS
Teisių daktarai
2458 W. 69th St., Chicago, Ill.
Visi tel. 778-8000
Valandos pagal susitarimą

SKELBKITĖS "DRAUGE".

DR. K. G. BALUKAS
Akušerija ir moterų ligos
Ginekologinė Chirurgija
6449 So. Pulaski Road (Crawford Medical Building). Tel. LU 5-6446
Jei neatsiliepia, skambinti 374-8004
Priima ligonius pagal susitarimą

Tel. ofiso HE 4-5849, rez. 388-2233
DR. PETER T. BRAZIS
GYDYTOJAS IR CHIRURGAS
2434 West 71st Street
Val.; pirm., antr., ketv. ir penkt. 1:00 - 5:00 val. popiet, treč. ir šešt. tik susitarus

Dr. Ant. Rudoko kabinetą perėmė
DR. EDMUND E. CIARA
OPTOMETRISTAS
2709 West 51st Street
Tel. — GR 6-2400
Val. pagal susitarimą: pirmad. ir ketv. 1-4 ir 7-9; antrad. ir penkt. 10-4; šeštad. 10-3 val.

Ofs. tel. 735-4477; Rez. 246-2839
DR. E. DECKYS
GYDYTOJA IR CHIRURGĖ
Specialybė — Nervų ir Emocinės ligos
CRAWFORD MEDICAL BUILDING
6449 So. Pulaski Road
Valandos pagal susitarimą

DR. A. B. GLEVECKAS
GYDYTOJAS IR CHIRURGAS
Tel. — BE 3-5893
Specialybė Akių ligos
3907 West 103rd Street
Valandos pagal susitarimą

Ofiso tel. — 582-0221
DR. JANINA JAKŠEVIČIUS
J O K Š A
VAIKŲ LIGOS
6441 S. Pulaski Rd.
Valandos pagal susitarimą

Ofs. PO 7-6000, Rez. GA 3-7278
DR. A. JENKINS
GYDYTOJAS IR CHIRURGAS
3844 West 63rd Street
Valandos pagal susitarimą

6132 S. Kedzie Ave. Chicago
WA 5-2670 arba 489-4441
DR. K. A. JUCAS
ODOS LIGOS
KOSMETINĖ CHIRURGIJA
Valandos pagal susitarimą

Įstaigos ir buto tel. 652-1381
DR. FERD. VYT. KAUNAS
Gydytojas ir Chirurgas
DIPLOMATE, AMERICAN BOARD OF FAMILY PRACTICE
1407 So. 49th Court, Cicero, Ill.
Kasdien 10-12 ir 4-7 išskyrus treč. ir šešt.

DR. IRENA KYRAS
DANTŲ GYDYTOJA
2659 W. 59 St., Chicago
476-2112
Val. pagal susitarimą. Pirm., antr., treč. ketv. 10 iki 6 val. Šeštad. 10 iki 1 val.

Tel. ofiso ir buto: OLympic 2-4159
DR. P. KISIELIUS
GYDYTOJAS IR CHIRURGAS
1443 So. 50th Ave., Cicero
Kasdien 1-3 val. ir 6-8 val. vak. išskyrus treč. Šešt. 12 iki 4 val. popiet

Tel. REliance 5-1811
DR. WALTER J. KIRSTUK
Lietuvis gydytojas
3925 West 59th Street
Val.: pirm., antr., ketv. ir penkt. nuo 12-2 val. popiet ir 6-8 val. vak. Treč. ir šešt. uždaryta.

DR. IRENA KURAS
GYDYTOJA IR CHIRURGĖ
KŪDIKIŲ IR VAIKŲ LIGOS SPECIALISTĖ
MEDICAL BUILDING
3200 W. 81st Street
Val.: Kasdien nuo 10 v. ryto iki 1 v. p.p.
Ofiso tel. RE 7-1168; rezid. 239-2919

Ofs. HE 4-1818; Rez. PR 6-9801
DR. J. MEŠKAUSKAS
GYDYTOJAS IR CHIRURGAS
Specialybė vidaus ligos
2454 West 71st Street
(71-mos ir Campbell Ave. kampas)
Val.: pirmad., antrad., ketvirtad. ir penktad. 3 iki 7 v. p. p. Tik susitarus.

Tel. 282-4422, 372-5222, 286-6675
Dr. ROMAS PETKUS
AKIŲ LIGOS — CHIRURGIJA
Ofisai:
111 NO. WABASH AVE.
4200 NO. CENTRAL AVE.
Valandos pagal susitarimą.

DR. FRANK PLECKAS
(Kalba lietuviškai)
OPTOMETRISTAS
Tikrina akis. Pritaiko akinius ir "Contact lenses"
2618 W. 71st St. — Tel. 737-5149
Val. pagal susitarimą. Uždaryta treč.

DR. LEONAS SEIBUTIS
INKSTŲ, PŪSLĖS IR PROSTATO CHIRURGIJA
2656 W. 63rd Street
Val. antr. 1-4 popiet ir ketv. 5-7 vak.
Ofiso tel. 776-2880, rezid. 448-5545

Ofiso tel. HE 4-2123, namų GI 8-6195
DR. V. TUMASONIS
C H I R U R G A S
2454 West 71st Street
Val.: pirm., antrad., ketv. ir penktad. 2-5 ir 6-7 — iš anksto susitarus.

Ofs. tel. 586-3166; namų 381-3772
DR. PETRAS ŽLIOBA
GYDYTOJAS IR CHIRURGAS
6745 West 63rd Street
Val.: pirm., antr. ketv. ir penkt. 2—7) šeštadieniais pagal susitarimą.

Apsimoka skelbtis dien. DRAUGE, nes jis plačiausiai skaitomas lietuvių dienraštis, gi skelbimų kainos yra visiems prieinamos.

Šiluva

PRAEITYJE IR DABARTYJE

Šiluvos vietovė tarp Raseinių ir Šiaulių, arčiau nuo Raseinių, būtų buvusi tik paprastas miestelis ar bažnytkaimis. Bet ją iškėlė istoriniu laiku išsiskyrusių krikščionių tarpusavio kovos ir šventovė, kurion rugsėjo pradžioje suplaukdavo minios iš visos Lietuvos. Nors Šiluva, net būdama garsi ir žmonių lankoma, išliko daugiau paprastu Žemaitijos miesteliu, bet vis dėlto savo didinga bažnyčia, dabar paaukštinta bazilikos titulu, Marijai skirta koplyčia, gamtos aplinka ir žmonių pamaldumu ji iškilo į tautines šventoves.

Šiluvos atlaidai, kurie tęsėsi visą savaitę, priminė Švč. Mergelės Marijos gimimo dieną, rugsėjo 8 d.,skirtą Tautos šventei, priminė Vytauto Didžiojo vainikavimąsi. Bet žmonėms tebuvo Dievo Motinos šventė, kurioje ji dalino malones, gydydama ligonius, guosdama pavargusius ir nuskriaustuosius, suramindama neramumo kankinamus. Tai buvo šventė, kurioje kaupėsi visas dvasinis žmogaus turinys pagal jo sugebėjimus dieviškomis malonėmis pasinaudoti ir jo pasitikėjimą nuolatiniu Kūrėjo veikimu savo kūrinyje.

Apie Šiluvą yra nemažai rašyta, nors viso laikotarpio istorija dar nepabaigta. Dar daug ką reiktų pasakyti, norint matyti, kaip Marija veikė savo vaikų tarpe, ypač Šiluvos šventės progomis. Net tam laikui liko savitas vardas „Šilinės", kaip vietiniai žmonės Marijos gimimo šventę vadindavo. Visas tas rudens laikotarpis nuo rugsėjo 8 d., kol dar neužšaldavo, buvo vadinamas „Šilinių" vardu Šiluvos apylinkėse. Tai ir buvo tartum praeities kovų, kartais net labai žiaurių, praeities didybės ir pralaimėjimų prisiminimas, kartu dvasinis pakilumas ir į save įsižiūrėjimas. Šiluvos žmonės pasitikėjo Švč. Marija, o Marija juos globojo kaip savo vaikus. Tas jausmas buvo įaugęs į jų charakterį, duodamas jiems net regimą savitumą religiniu, tautiniu ir intelektualiniu požiūriu.

* * *

Šiandien istorija yra pasvirusi kita linkme. Okupantas persekioja visus lietuvius, kurie tik pareiškia tikėjimą Dievu, savo Kūrėju, kurie nori išlaikyti tą patį pamaldumą, kokio laikėsi jų tėvai ir senoliai. Priešas nori sunaikinti ne tik tautinį atsparumą, bet ir religinį, nes šios dvi savybės lietuviuose, ypač šiluviškiuose ėjo ir tebeina kartu, viena nuo kitos nesiskirdamos. Tik sunaikinus krikščionybę žmonių širdyse, komunizmas sunaikins ir tautinius įsitikinimus, savo tautinį sąmoningumą, savo laisvės troškimus, kurie eina iš žmogaus vidinės vertės savyje pajautimo ir atsakingumo pajautimo už save ir savo vaikus prieš tautos istoriją.

Iš lietuvių pogrindžio spaudos žinome, kad Šiluva ir šiandien tebėra tikėjimo pareiškimo ir net viešo jo demonstravimo, pasipriešinimo okupantui ir jo kėslams parodymas. Jeigu anais laikais važiuoti ir pėsti keliavo rugsėjo pradžioje į Šiluvą, jausdami malonią pareigą dalintis savo vargais ir gauti malonių, tai dabar tikintieji geresnėmis priemonėmis, net iš toli suvažiuoja į tuos „Šilinės" atlaidus parodyti save ir savo tautą, parodyti savo tikėjimą Kūrėjo leistos rykštės žinojimu ir pasitikėjimą Mergelės Marijos užtarimu. „Mes bejėgiai, bet nėra jėgos prieš Dievą kovoti ir Marijos globos atsisakyti", rašoma laiške po šių atlaidų.

Tai yra pavyzdys jaunosioms kartoms, jau išauklėtoms komunizmo prievartos metodais, — ir ji nepasiduoda priešui nei išvedama iš tikrojo kelio, nei tautiškai nugalima, nei gražių pasiūlymų suviliojama. Pavyzdys turėtų būti ir išeivijai, nes ir jai reikia tikėti žmogumi ir žmogų sukūrusiu Dievu, leidusiu net savo Sūnų prikalti prie kryžiaus.

Šiluvos koplyčia šio krašto sostinės Washingtono šventovėje tėra tik mažas ženklas priminti tikrąją Šiluvą. Kai kur minima šventė (Marquette Parko liet. bažnyčioje) yra taip pat tik paskatinimas žvelgti ten toli, kur žmonės keliauja į „Šilinės" atlaidus, pasiruošę net gyvybės aukoms už tikėjimą ir tėvynę.

* * *

Su Šiluvos atlaidais sujungta Tautos diena ne atsitiktinai. Ji buvo sąmoningai parinkta, kaip Vytauto Didžiojo norima vainikavimosi istorinė data, nors tada ir nebuvo laimėta vadinamoji „karališka karūna". Mirtis nusinešė nežinion didybę, kuri buvo svarbi tuometinėje Europoje, bet nebuvo svarbi lietuvių tautai. Vytautas buvo jos valdovas ir jų karalius. Bet nepriklausomybės metais paskelbtoji Tautos diena turėjo žmonėse atgaivinti tautinį sąmoningumą, išdildyti ilgų metų svetimųjų — lenkų ir rusų — dėmes ir ištiesinti tautinį kelią. Šios dvi datos lyg ir buvo sujungtos, kad kovingumas nesusilpnėtų, kai reikės iš naujo ginti savo tikėjimą ir savo tautinę dvasią. Ir greitai atėjo laikas būti paruoštyje, budėti ir gintis nuo priešo, kuris yra prievarta užėmęs mūsų kraštą ir prievarta skiepija blogį — komunizmą, didžiausią naujų laikų istorijos nusikaltimą.

Atgaivinti Šiluvos nuotaikas ir dvasią, atgaivinti Tautos šventės tradicijas ir tautinį sąmoningumą reikia jau dabar ne tik pavergtoje Lietuvoje, bet ir visur, kur tik gyvena lietuvių. Išeiviškos sąlygos, įsimaišymas į masę ir per mažas atsakingumas už savo tautos ateitį yra panašus pavojus prarasti savo tapatybę, atskirti tikėjimą nuo tautiškumo, auginti ar leisti augti tik pilkam žmogui, nežinančiam apie save, kas jis yra, kokios jo pareigos savo brolio — tautiečio ir tautos atžvilgiu. Šiuo požiūriu Šiluvos ir Tautos šventės eina kartu, viena kitą remdamos ir viena kitai padėdamos išlaikyti sveiką žmogų tautiniu, žmogišku ir religiniu požiūriu.

Į Šiluvos atlaidus vykti neįmanoma, nes okupantas kelius yra uždaręs. Bet niekas negali nei uždaryti, nei uždrausti savo siela pajusti Šiluvos prasmę, tautinius įsipareigojimus, meilę savo tautos tradicijoms ir pasiryžimą tęsti nenugalimą kovą prieš okupantą. Ir reikia žvelgti į Šiluvą su tikėjimu ir pasitikėjimu — kur dieviška jėga veikia, žmogiški laimėjimai tėra tik niekingi. *P.S.*

SINTETINIAI RYŽIAI

Indijos mokslininkams pavyko iš augalinio pieno pagaminti dirbtinius ryžius ir dirbtinę varškę. Sakoma, dirbtiniai ryžiai turį daugiau vitaminų ir kalcijumo už tikruosius ryžius. Jų skonis niekuo nesiskiriąs nuo naturalių ryžių. Indai pasiryže dirbtiniu ryžių gamybą dar labiau plėsti. Kadangi Indijoje nuolat jaučiama didelė maisto stoka ir kas metai ten daug žmonių badu miršta, manoma, kad sintetiniu būdu gaminant ryžius ir varškę bus pašalintas maisto trūkumas.

jm.

AFGANISTANAS NĖRA PIRMOJI SOVIETŲ AUKA

Britų rašytojas R.Conquest primena laisviesiems Sovietų nusikaltimus

BR. AUŠROTAS

Ar Sovietinės vergų imperijos žinovas ar kuris kitas rašytojas galėtų tiksliau suskaičiuoti ir atitinkamiau sudėlioti visus prieš žmoniją žinomus bolševizmo nusikaltimus, jeigu ne Robert Conquest? Jis yra apie Sov. S-gą klasinių veikalų autorius, tokių, kaip „Rusija po Chruščiovo", „Tautų žudytojai" ir ypač plačiai žinomo „Didysis teroras", kuris liečia Stalino valdymo dienas. Pastarasis yra atspausdintas ir skaitomas net 17-ka kalbų! Sakoma, kad „samizdat" šį veikalą esanti išleidusi ir Maskvoje rusiškai. Šio autoriaus straipsnis taip pat išspausdintas „Human Events" VIII.30 laidoje. Su jo mintimis supažindinsiu ir dienraščio skaitytojus.

Afganistano okupacija

Apie šio krašto ramių, bet narsių gyventojų okupaciją, ištisų kaimų sunaikinimus, vaikų ir moterų žudynes, daug tikslių pranešimų jau pasiekė laisvąjį pasaulį. Kai kuriuose iš jų buvo nupasakojama ir apie nuodingų dujų panaudojimą prieš beginklius žmones.

Tačiau, ar šiuose raportuose buvusi „atrasta Amerika"? Ne! Jokiu būdu. Šie pranešimai laisvąjį pasaulį ne per daug jaudina. Tai lyg E. Kramer, pseudonimu Erich Maria Remark, parašytame „Vakarų fronte nieko naujo" veikale. Suprantama, kad šiose bolševikų žvėriškose žiaurybėse, okupuotame svetimame krašte tikrai nėra nieko naujo. Mat, komunistai visada prisilaikė dėsnio, kad jų visos prieš kitus žmones naudojamos priemonės yra pateisinamos jų laimėjimu. O, antra vertus, visų komunistinių režimų istorija yra lyg raudona juosta per baltą kilimą, aptaškytą masinių žudynių krauju ir išpuoštą teroru, kankinimais ir apgaulėmis. Taigi, jeigu sovietiniai Afganistano okupantai elgiasi lyg Džingis Kano barbarai, mėgindami palaužti laisvų žmonių pasipriešinimą, tai jie tik tepakartoja 1920 m. naudotus žiaurumus prieš Volgos pakrančių ūkininkus ar 1940 m. prieš Baltijos valstybių piliečius ar laisvuosius Kaukazo kalnų gyventojus.

Lenino „moralė"

Komunistinių dogmų „apaštalas", Leninas ir jo sekėjai, prieš vykdydami žiaurumus svarstydavo: ar jiems pavyks planuojamoji operacija, ar jie kartais nenudegs pirštų? (taip, kaip įvyko išžudžius lenkų armijos karininkus Katyno miške).

Prisimintina, kad Leninas tvirtino, jog „mūsų moralė yra pajungta kovojančios klasės poreikiams. Visos kitos moralės sąvokos tėra tik dirbančiųjų ir ūkininkų protų mulkinimas ir apgaulė".

Šiandien, lyg giedrią dieną aišku, kad iš tokių pažiūrų — dėsnių įgyvendinimo laimėjo ne kas kitas, ne darbininkai ir ūkininkai, bet Leninistų partija. Socialistas rašytojas, Maksim Gorkij, puikiai pažinęs Leniną, jį taip apibūdino: „Leninas niekada nesigailėjo ir nevertino žmonių masės. Dirbančiųjų masę jis palygindavo su mineralais, panašiai, kaip kad su jais elgiasi metalurgas".

Žiaurumų pateisinimas

Tikima, kad komunistai nusigręžė nuo bet kokios etikos dėsnių, jog dauguma jų buvo apsigimę kraugeriai: didžioji jų dalis, o ypač vadovai, lyg kokie drakonai geidė kraujo, žmogaus kraujo. Tas pats neklystantis Leninas, pasiteisindamas nuosaikiesiems bolševikams už jo sukurtos slaptos policijos beatodairius žiaurumus, taip bylojo: „Jeigu mus bara ir kaltina už žiaurybes, tai mums (bolševikams) tik belieka stebėtis, kad žmonės jau užmiršo, kas tai yra tikrasis marksizmas".

Jau nuo pat pirmųjų įsigalėjimo dienų komunistai vartojo brutalią jėgą vietoje įtikinimo. Net toks liberališkas britų filosofas, kaip Bertrand Russell, po pasikalbėjimų su Leninu, pastarąjį palygino su „mongoliškų žiaurumų fanatiku". Kai Leninas pasakodavo apie žiaurias masines žudynes, tai jam (B. Russell) „kraujas užšaldavęs gyslose". Tai kaip tik ir yra tokios, bet ne kitokios buvusios leninistinės tradicijos. Jų vardu vadovaudamasis ir toliau „darbuojasi" dabartinis Sovietų režimas.

Nesibaigiančios žudynės

Per pačius pirmuosius Lenino režimo gyvavimo metus tęsėsi labai plataus masto žmonių žudymai. Tikima, kad tuo laikotarpiu buvę užmušta daugiau negu 500,000 asmenų; ir taip pasiektas ligi tol Europoje dar nežinotas rekordas! Žinia, daug daugiau žmonių mirė nuo bado ir maro dėl Lenino vykdytos žemės ūkio „reformos". Pasipriešinimas šiai nežmoniškai politikai buvo žiauriausiai nuslopintas: ištisi vienkiemiai ir kaimai, pritarę sukilusiems, būdavo sulyginami su žeme.

Kai tik masinių žudynių scenos šiek tiek atslūgo ir kai pakartų ir sušaudytų asmenų lavonai pranyko iš gatvių, tai kaip tik tada prasidėjo dar žiauresnis, rafinuoto kankinimo laikotarpis: dabar pradėjo judėti gerai patepta teroro mašina. Jos slaptų kankinimų kameros pasislėpė po žeme, žmonių šaudymai buvo vykdomi giliuose rūsiuose... Ir ten kur niekas nemato ir nepasiekia: tolimose šiaurės ašigalio vergų stovyklose. Na, ši sistema tebeveikia dar ir šiandien, garsiose Vorkutos ir kitose stovyklose.

Milijoninės aukos

Nesuskaičiuojami milijonai kalinių—vergų buvo nusiųsti į sovietines, didžiules šiaurės ašigalio priverčiamojo darbo stovyklas. Nuo šalčio, badmiriško maitinimo, bepriežastinio mušimo, ar masinių šaudymų, iš tų nelaimingųjų žuvo apie 90%. Šie nužudymai buvo ypatingai skatinami Vorkutos ir Kolymos stovyklose. Serpantinka stovykloje išžudymui skirtieji, lyg kokios silkės būdavo sugrūdami į tvartus, ir po kokių trijų dienų alinimo būdavo sušaudomi. Tokiame, Bamlage (tokio vardo stovykla) prieš sunaikinimą nelaimingieji būdavo surišami spygliuotomis vielomis, lyg kokie rąstai suverčiami į sunkvežimius ir išvežami už stovyklos ribų...sušaudyti!

1950-60 dešimtmečio laikotarpyje, aštuonios mažos tautelės iš Kaukazo ir Krimo gyvenviečių, sudariusios apie 1,500,000 sielų, buvo išvežtos į sovietinės Azijos dykumas: pusė milijono šių ištremtųjų mirė, nepakėlę bado ir žiaurių klimatinių sąlygų.

Jaunimas prieš komunistinę valdžią Lenkijoje.

Kitos tautos

Šios žiaurybės 1940-1960 dešimtmečių laikotarpyje taip pat palietė ir kitas Rytų Europos ir Baltijos pakrančių valstybes: iš pastarųjų respublikų buvo ištremtas trečdalis gyventojų į mirties stovyklas. Rumunijoje šimtai tūkstančių mirė Dunojaus upės žiočių pelkėse, statydami niekam nereikalingas užtvankas. Gi Varšuvos, Pragos, Sofijos kalėjimuose nežinomi skaičiai buvę nukankinti, reikalaujant iš jų „prisipažinimų" už neįvykdytus nusikaltimus.

Sudedant visus ant „komunizmo statybų" išžudytus asmenis, galima prileisti, kad sovietų vyriausybė atsako už mažiausiai 20-30 milijonų nekaltų žmonių.

Komunistai niekuomet nesielgė padoriai, kaip derėtų normaliems žmonėms. Juos tegalima priversti keisti savo elgesį, parodant, kad jų nusikaltimai yra žinomi Vakaruose.

„Maskvos teismų" dienomis vienas aukštas slaptos policijos pareigūnas Stalinui būk tai pasakęs, kad „Vakarams šie teismai gali nepatikti!"

„Nesirūpinki, jie tai nurys", atrėžė pabaisa Stalinas.

Taip, Vakarų pasaulio politikai nurijo ir suvirškino ne tik tuos, bet ir daugelį kitų komunizmo nusikaltimų.

Krikščionys demokratai buvo įkūrę Liaudies universitetą ir vakarinius kr. demokratų kursus. Ir universitetui,ir kursams vadovavo M. Krupavičius.

Liaudies universitete buvo skaitomos įvairaus turinio paskaitos nepolitinėmis temomis. Paskaitas skaitė, be nuolatinių lektorių, dar specialiai kviečiami prelegentai. Paskaitos buvo įvairios ir įdomios. Ypatingai noriai buvo klausomos M. Krupavičiaus paskaitos. Jis dažniausiai skaitydavo socialinėmis temomis ir nagrinėjo įvairias lietuviškas problemas. Universitetas kėlė tautinę sąmonę ir brandino savo klausytojuose Lietuvos nepriklausomybės idėją.

B. Žukauskas
(iš Pirmojo pasaulinio karo tremty)

— Juodojo purpuro paslaptį žinojo romėnai, bet niekam jos neperdavė. Dabar pasaulyje tik vienas žmogus moka gaminti juodąjį purpurą — australietis Francas Kukavekas. Jo purpuras yra toks pat, kaip ir romėnų gamintasis. Bet ir jis niekam neišduoda savo gaminio paslapties.

ANTRAS PASAULIS

ALOYZAS BARONAS

(Ištrauka iš to paties vardo humoristinio romano)

46

— Triukšmą keliate naktį, — sakė jie angliškai, bet ir be sakymo abu vyrai suprato, kad jiems bus nepatikusi jų tokia pakili daina.

— We do nothing, — aiškino angliakasys.

— I go sleep, — tikino Šniūras.

Policija, nors ir nelabai muzikali, vis dėlto nebuvo pasiryžusi dueto vežti į stotį ir todėl vienas pasakė:

— Turit penkis dolerius?

— Ne. No.

— Tris?

— Ne.

Policininkai buvo visai prastos psichologijos; jeigu dainininkai būtų turėję pinigų, tai jie būtų dar tebesėdėję pas Tamą. Kadangi policija negalėjo pinigų užsidirbti sau, tai ji turi uždirbti miesteliui ir abu profesionalus nuvežė į policijos būstinę. Čia surastas kiek lietuviškai mokąs policininkas ramiai, tiesiog pataikaujančiai, paaiškino savo broliams lietuviams, giminėm iš mamės ir papės žemės:

— Už triukšmo kėlimą, disorderly conduct buvote sulaikyti. Turite duoti po dvidešimt penkis dolerius užstato. Tada būsite paleisti namo.

Abu gėrėjai suprato, kad be dolerių nieko gero nebeišeina. Jų galvomis pralėkė daina apie putino šakelę, jie mielai dabar ja uždrožtų policininkui per galvelę, kad pabirtų putino uogelės, bet kaip begalvojo, suprato, kad reikia ieškoti, kas juos išvaduotų.

Šniūras paskambino bažnytiniam. Paslaugus šventas žmogus už pusvalandžio pasirodė su pinigais, ir abu išėjo namo. Netoli Tamo būstinės išlaisvintais ištrūko iš bažnytinio draugystės. Tamas jau buvo užsidaręs, bet įsileido, norėdamas patirti, kas buvo įvykę.

— Nuvežk pinigus ir išvaduok Edį.

— Nop, aš neliepiau gatvėj dainuoti. Čia ne mano biznis.

— Duok alaus butelį. Į romaną.

Tamas padavė, surado lapą ir užrašė.

— Reikėjo pirma užrašyti, tai nebūtume policijoj atsidūrę.

— Rašyti ir rašyti. O kas man rašo? Solistai, mat, atsirado.

O tuo metu iš policijos Edis skambino savo broliui, kad atvežtų užstatą. Edis žinojo, kad svainė niekada neduos, bet bandė, ir, kai atsiliepė brolis, svainė, ištraukusi iš brolio ragelį, šūktelėjo:

— Pasėdėk, prakeiktas girtuokli, tada išmoksi blaivybės.

Žinoma, Edis negalėjo kitaip pasielgti, nebuvo jokių galimumų ir reikėjo klausyti svainės, reikėjo sėdėti. Edis buvo gyvenęs visokiose skylėse, ropomis ėjęs per Belgijos kasyklų urvus, taigi jei čia ir nebuvo koks nors Sheratono viešbutis, bet pasnausti vis tiek buvo įmanoma. Edis pusę minutės snaudė, pusę galvojo ir taip priartėjo rytas. Edis jautė pasiutusį troškulį, kankino pagirios. Jei velnias būtų atnešęs butelį alaus, būtų pasirašęs krauju, bet nebuvo nei velnio, nei policininko. Jau gerokai prašvito, buvo girdėti kaip lauke palengva vis garsėjo rytmečio dundėjimas, o angliakasys vis sėdėjo. Jis jautė biaurų troškulį, kuris spaudė krūtinę, trūko oro, rodos, lįstų siauru Belgijos kasyklų anglies urvu. Staiga Edis trūktelėjo ir pajuto didelį palengvėjimą.

Apie dešimtą valandą atrakinęs duris, policininkas rado Edį mirusį. Iškviestas miestelio sveikatos komisionierius konstatavo širdies smūgį.

Edis darbovietėj turėjo draudimus; todėl buvo palaidotas gana žmoniškai. Tamo vyriausiai būstinei atstovavo Šniūras ir Mitkus, taip pat dalyvavo laidotuvėse, o taip pat broliai karčiaminis ir bažnytinis. Jaunas lietuvis daktaras vėliau pareiškė, kad jei kas būtų davęs Edžiui kiek alkoholio, jis nebūtų daboklėje miręs. Bet tai jau buvo teorija, o praktikoj Edis buvo lietuviškos dainos kankinys. Putino šakelė nukirto Edį. Gaila, kad mūrininkas dueto nariui nepamūrijo paminklo. Bet toks jau keistas gyvenimas.

*

Ir dabar, po daugelio metų, kai pažvelgi į tuos buvusius ąžuolus, tuos antro pasaulio žmones, beveik graudu. Tebėra graudžiai tylūs ir retai beišgerią kai kurie veikėjai, bandę išlaikyti anų, buvusių didžiųjų dienų garbę. Žurnalistas iškeliavo kitu aktorius nukeliavo į anapus su skaudančiu skraidžiu, Douglas mirė vėžiu ir jis tik vienas palaidotas amerikiečių kapuose, ir tam tikra prasme jam padaryta skriauda, nes atskirtas nuo gėrimo brolių lietuvių, su kuriais nuoširdžiai, be jokių suktybių, dalinosi pajamom ir skolom. Bet nepaisant to, tas antras pasaulis egzistuoja, jis tebėra ir dar šiandien Tamas tebešaukia "Pirmadienį teka saulė".

O jei kada kam nors ir nebeužteka, tai nieko nebepadarysi, nuo to nėra laisvi ir ne tik antro pasaulio žmonės. O ir iš viso niekas žemėje nesupranta, net ir daktarai, kokiais keliais ir kokiais arkliais atvažiuoja.

(Ištraukos pabaiga)

Koplytstulpis dr. Vincentinos ir inž. Jono Jurkūnų sodyboje Beverly Shores, Ind. Iš kairės: dr. Vincentina ir inž. Jonas Jurkūnai, Laima ir Algis Jurkūnai, Ramunė Jurkūnaitė - Vitkuvienė, kun. dr. Ignas Urbonas, kun. dr. Charles Doyle. Nuotr. Jono Gaižučio

Jonas Jurkūnas tarp visuomeninio darbo ir amžiaus sukaktuvių

VYTAUTAS KASNIŪNAS - KASNIS

Ūžavo vėjas, pustė sniego kalvas ir šaltis kaleno dantimis. Mes vaikščiojom su dr. Vincentina ir inž. Jonu Jurkūnais Michigano ežero pakrantėm ir klaidžiojome prisiminimuose apie savo tėviškes. Juk ten, gimtinėje, vėjas ūžia, tai atrodo, lyg jis dainas dainuoja, ir šaltis, nors iš pykčio tvoras pyškina, bet ausis ir nosį tik švelniai įgnybia, o jei lietus iki kaulų pramirksta, atrodo, lyg tave patalu apkloja. Gi rudenį ir pavasarį, kai mažesni keliai švariu, švariu juodu purvu apsiklodavo, eidavome jais pasigėrę nuo savo žemės meilės ir džiaugsmo, ir rodos brisdavome debesimis ir pūkais paklotu keleliu.

Kai priėjome prie Jurkūnų sodybos ir nuo kalnelio akys klaidžiojo po ežero ledų kalnyną, Jonas mostelėjo ranka link ąžuolų ir sako, kad vasarą čia pastatys koplytstulpį, kuris pakeis jo tėviškėje turėtą. Rusai ten jį nugriovė, ne nenori, kad Rūpintojėlis liudytų žmonių kančias, nešamą sunkią vergiją. Ir jis žodžiais piešė tėviškėje turėtą koplytstulpį, prisimindamas, koks jis buvo, kokiu rūpestingumu tėvai jį statė ir kokia didelė šventė buvo surengta jį šventinant. "Užsirašyk į kalendorių dieną, kada čia, sodyboje bus šventinamas naujas koplytstulpis", — priminė šypsodama Vincentina. Ir jau taip gražiai supuolė, kad tą sekmadienį švęsime Jono gimtadienį ir vidurnakčio paslaptyse galėsime ieškoti Joninių paparčio žiedą, — pasakojo toliau.

Puošni, kartais išdaiginga ir žiauri Indianos žiema sutirpo pavasario saulėje. Vasara pasipuošė pačiam gražume ir gėlių žiedai šypsojosi saulėje. Bangavo melsvas ežeras ir tokioje šienapiūties dienoje norėjai atsigulti pievoje, įsmeigti akis į aukštybes, siurbti švarų, tyrą orą ir mintimis vaikščioti tėviškės laukuose.

Jurkūnų sodyboje gausybė svečių prigužėjo. Iš Bostono, Floridos, New Yorko, Los Angeles, Detroito, Chicagos ir kitų vietovių suvažiavo apie 200 svečių: plačioji giminė, draugai, kolegos, bičiuliai. Kun. dr. Ignas Urbonas pašventino koplytstulpį, turiningais žodžiais nušvietė Lietuvos kryžių prasmę ir giliomis mintimis palietė žmogaus ir Dievo santykius. Ramunė Jurkūnaitė - Vitkuvienė su giliu įsijautimu padeklamavo poeto Maironio eilėraštį, mintimis nuvedė į Rūpintojėlių šalį, ir saulės spinduliai blizgino daugelio susirinkusiųjų ašarotas akis.

Susėdus prie gausių vaišių stalo, prabilo draugai. Tautininkų vardu kalbėjo iš Los Angeles atvykęs pirmininkas inž. Antanas Mažeika. Jis vaizdžiai nušvietė Jurkūnų eitą kelią tautininkuose, įvertindamas jo kaip žymūno veiklą, pasiaukojimą. Jis švytėjo pavyzdžiu būdamas eiliniu nariu, aukštai iškėlęs žibintą ėjo vadovaudamas ar vadams talkindamas. Vytautas Abraitis iš Floridos, ilgametis Jurkūno bendradarbis veikloje, iškėlė jo draugiškumą, sumanumą darbuose, nepalaužiamą ryžtą. Neo-Lithuania korporacijos pirmininkas Cezaris Modestavičius priminė, kad kolegos didžiuojasi jį turėdami savo tarpe. Jis savo veikla papuošė deimantais Neo-Lithuanios vėliavą. Teodoras Blinstrubas gražiais žodžiais pasveikinęs sukaktuvininką Jurkūną, pasveikino ir dr. Vincentiną, kuri pasiėmusi daugiau šeimos pareigų, įgalino Joną užsimoti didesniems įsipareigojimams visuomeniniuose darbuose. Mečys Valiukėnas perskaitė draugų sveikinimą.

Kazimieras Pocius kalbėjo Vilties ir Dirvos vardu. Jurkūnas spaudos bendradarbis, rėmėjas, leidėjų kolektyvo narys, o nuopelnai Dirvai svarūs. Dr. Jonas Juodikis savo sveikinimą papuošęs gražiu humoru, prisiminė gražius vaizdus iš uždarų draugų susitikimų, kur Jurkūnas visados buvo laukiamas svečias. Prof. dr. Juozas Meškauskas, tėviškės laukų kaimynas, džiaugėsi Jono didžiu tolerantiškumu, bendrų reikalų supratimu, kitų nuomonės gerbimu, aukštaitišku atvirumu, nuoširdumu.

Kai kalendorius atskaito 65 gyvenimo metus, 50 metų, kai įsijungė į organizacinį darbą, kai Jono Jurkūno pavardė dažnai minima įvairiaspalvėje spaudoje aprašant jo veiklą, darbus, tai yra ką apie jį pasakyti, pasidžiaugti, pasididžiuoti.

Jonas Jurkūnas mažažemio ūkininko sūnus, pasižymėjęs meile mokslui ir gabumais, keliavo su lašinių paltele bei duonos kepaliu iš pradžios mokyklos į vidurinę, vėliau į gimnaziją ir iš čia į universitetą. Aukšto ūgio, dailiai nuaugęs, simpatingas ir malonus, su šypsena pasipuošęs tarpe žmonių, susikaupęs ir su suraukta kakta prie knygomis apkrauto stalo, kopė į mokslo aukštumas. Kas dirba, tam ir Dievas padeda, dažnai prisimena tėvo pasakytus žodžius. Žiūrėk, paskutiniam centui iš kišenės išriedėjus, nelauktai, lyg iš dangaus, dešimtukai nubyra. Ir tos vargano dienos siekiant mokslo užgrūdino jo valią, pasiryžimą ir meilę artimui. Taip jis, mylėdamas visą aplinką ir tikėjimo keliu eidamas, vis dairėsi į bažnyčių bokštus. Kas skirta ciesoriui — jam atidavė ir ėjo tėvynės meilės keliu, o kas skirta Dievuliui, jo niekados neužmiršo. Ir ta prigimties duota dovana mokėti bei sugebėti vadovauti, giliai ir reikšmingai rišosi su eito gyvenimo keliu. Atsakomybės jausmas, pajėgi valia, lyg stumte stūmė neatsisakyti nuo uždėtų pareigų, darbo ir jų jis niekados nevengė. Dėl įgimto kuklumo ne siveržė į aukštumas, pakilimus. Ir jei rodė veržlumą, tai tik gerai įsitikinęs, kad pavestą darbą gebės atlikti, kad suplanuoti planai pasitarnaus įsitikinimams, turimai idėjai.

Apdovanotas gražaus žodžio ta rimu, nuo gimnazijos dienų garsėjo kaip auksaburnis. Tada jo svajonės buvo literatūra. Jis daug skaitė, rašė eilėraščius ir mėgo žvejoti literatūriniame vandenyje, kaip kiti Jurkūnai, domėjosi ir mėgo meną. Ir jie pasuko matematikos, technikos keliu, jei inžinerijos logaritmais susidomėjo, tai nugalėjo noras būti savarankišku, nepriklausomu.

Studijuodamas universitete pasirinko tautinį kelią. Įstojo į korp! Neo - Lithuania ir visą gyvenimą paaukojo tai idėjai, kuriai davė priesaikos žodžius. Studijų metu aktyviai įsijungė į visuomeninį darbą, buvo renkamas į universiteto atstovybę ir korporacijoje ėjo įvairias atsakingas pareigas.

Rusų ir vėliau vokiečių okupacijų metu jis užsigrūdino visuomeniniame darbe, dirbdamas ir būdamas vienas iš vadovų pogrindžio Laisvės kovotojų organizacijoje, spaudoje. Kaip karo mokyklos auklėtinis — karininkas garbingai, dažnai su dideliu pavoju gyvybei išlaikė duotus priesaikos žodžius.

Vokietijoje gyvendamas be intensyvaus visuomeninio darbo, buvo vienas iš steigėjų Aukštesniosios technikos mokyklos ir jos vicedirektorium.

Amerikoje įsijungė į Lietuvių tautinę sąjungą. Jis buvo jos pirmininku, valdybos bei tarybos nariu. Dalyvavo visuose sąjungos seimuose, eidamas įvairias pareigas. Prisidėjo prie Neo - Lithuania korporacijos tęstinumo šiame krašte, dalyvavo visose jos stovyklose — studijų dienose, kai kurioms vadovavo, jas organizavo, skaitė paskaitas. Jo dėka buvo įsigyti tautiniai namai. Yra Naujosios vilties žurnalo leidėjų tarybos narys, Vilties draugijos vicepirmininkas. Skaitytos paskaitos sudarytų knygų tomus. Bendradarbiauja spaudoje. Aktyviai veikia ir bendrinėse organizacijose Vlike bei Altoj. Buvo Lietuvių Bendruomenės valdybos narys, Tautinių šokių ir Dainų švenčių komitetų narys, vadovavo Mokslo ir Kūrybos simpoziumui.

Jo visuomeninė veikla šakota, darbinga, papuošta pareigingumu, pasišventimu, giliu idealizmu. Jei vėliava simbolizuoja vienybę, jis ją nešė aukštai iškėlęs, jei tolerancija šviečia kitų nuomonės bei įsitikinimų gerbimu, tai jis su tuo žiburiu ėjo gyvenimo keliu.

Mes svečiuojamės Jurkūnų sodyboje Joninių paparčių žiedui pražydus. Šešiasdešimt penkerius o dabar žydės prie lietuviško metus jis žydėjo įvairiose vietose koplytstulpio darželio, Jurkūnų sodyboje, kur tėviškę menąs Rūpintojėlis dairosi svetimoje, svetingoje žemėje, išvietintas iš Vin-

(Nukelta į 5 pusl.)

PACKAGE EXPRESS AGENCY
MARIJA NOREIKIENĖ
SIUNTINIAI Į LIETUVĄ
Labai pageidaujamos geros rūšies prekės. Maistas iš Europos sandėlių.
2608 W. 69 St., Chicago, IL 60629
TEL. — WA 5-2787

Lietuvos atsiminimai

★

Radijo Valanda jau 39 metus tarnauja New Jersey, New York ir Connecticut lietuviams!

Kas šeštadienį nuo 4 iki 5 val. popiet iš WEVD Stoties New Yorke 1330 kil., AM ir nuo 7 iki 8 val vak. 97.9 meg. FM.

Direkt. DR. JOKŪBAS STUKAS
234 Sunlit Drive
Watchung, N. J. 07060
TEL. — 753-5636 (201)

ALBINA KAŠIUBIENĖ
ŽIRGELIAI
Eil eraščiai

Leidinys didelio formato, 228 pusl. Eilėraščiai mažiesiems ir paaugusiems ir pagal tematiką suskirstyti į penkis skyrius — Lietuva. Motinos diena. Pavasaris, Velykos, vasara, ruduo. Žiema, Kalėdos. Visko po truputį. Viršelis Viktoro Liaukaus. Išlei do "Laisvoji Lietuva". Spausdino Morkūno spaustuvė. Čikago-1980. Kaina su persiuntimu — $5.85. Illinojaus gyv. dar prideda 30 ct. valstijos mokesčio.

Užsakymus siųsti:
DRAUGAS, 4545 W. 63rd St., Chicago, IL 60629

VALOME
Plauname ir vaškuojame visų rūšių grindis.
BUBNYS — Tel. RE 7-5168
KILIMUS IR BALDUS

už apdraudą nuo ugnies ir automo- 10% — 20% — 30% pigiau mokėsit bilio pas mus.
FRANK ZAPOLIS
3208½ West 95th Street
Telef. — GA 4-8654

AMBER
The Golden Gem of the Ages
By PATTY C. RICE, Ph.D.

(Knygos autorė amerikietė mokslininkė, kuri yra gavusi ne vieną atžymėjimą už savo darbus. Šioje knygoje ji aprašo apie GINTARO atsiradimą, kilmę. Daug vietos skiria apie Lietuvos gintarą, o dalį iliustracijų sudaro iš GIFTS INTERNATIONAL—VAZNELIŲ krautuvės rinkinio. Daktarė gintaro reikalu lankėsi Lietuvoje ir kitur.)

Knyga didelio formato, 290 pusl. kieti viršeliai.

Published by VA NOSTRAND REINHOLD Company, New York, kuri turi savo skyrius: London, Toronto, Melbourne ir kitur. Kaina su persiuntimu $28.10. Illinois gyventojai dar prideda $1.62 valstijos mokesčio.

Užsakymus siųsti:
DRAUGAS, 4545 West 63rd St., Chicago, IL 60629

CLASSIFIED GUIDE

REAL ESTATE

Marquette Parke — 2638 West Lithuanian Plaza Court parduodamas namas su taverna. 5 kamb. butas. Įrengtas beismentas. Apsauga nuo potvynio. 2 maš. garažas. Daug kitų patogumų. Nenorint tavernos biznio, tinka kitam bizniui.
Skambint — 776-4956

MARQUETTE PARKE
Mūrinis bungalow. 5 kamb. Centr. šildymas. Garažas. Tik $29,900.
Mūrinis. 3 butai ir bizniui ar ofisui patalpa. Tik $53,500.
Mūrinis — 6 butų. Labai geras investavimui. $69,000.
Medinis — 1½ aukšto. 5 ir 3½ kamb. 2 auto garažas. Tik $29,000.
VAINA REALTY — 925-6565

FOR SALE BY OWNER very clean 2 story brick bldg. 1st floor established tavern and 4 rm. apt. in rear; 2nd floor — 7 rooms and 2 baths. Enclosed porches, large yard. Small cottage in rear — needs repair. Vic. 71st and washtenaw. Asking $59,900. Call ANN — 247-9557, 7 a.m. to 3 p.m. or 776-0899 after 4 p.m.

MISCELLANEOUS

NAMŲ APŠILDYMAS
Įstatau naujus pečius ir vandens šildytuvus. Išvalau ir pakeičiu alyvinius pečius į gazinius.
ALBIN BANYS, Tel. 447-8806

!; Įvairių prekių pasirinkimas nebrangiai iš mūsų sandėlio.
COSMOS PARCELS EXPRESS
2501 W. 69 St., Chicago, Ill. 60629
SIUNTINIAI Į LIETUVĄ
Telef. — 925-2737
Vytautas Valantinas

M. A. ŠIMKUS
INCOME TAX SERVICE
NOTARY PUBLIC
4259 So. Maplewood, tel. 254-7450
Taip pat daromi VERTIMAI, GIMINIŲ iškvietimai, pildomi PILIETYBĖS PRAŠYMAI ir kitokie blankai.

SEDA DEGA
Stasys Baipšys
Tai Lietuvos karo aviacijos kpt. Stasio Baipšio atsiminimai, pergyvenimai iš 1944 metų Lietuvoje, Vokietijoje.
Išleido Laima Baipšytė 1980 m. Kaina su persiuntimu $5.85.
Užsakymus siųsti:
DRAUGAS, 4545 W. 63rd St., Chicago, IL 60629
Illinojaus gyv. dar prideda 30 ct. valstijos mokesčio.

Apsimoka skelbtis dien. DRAUGE, nes jis plačiausiai skaitomas lietuvių dienraštis, gi skelbimų kainos yra visiems prieinamos.

REAL ESTATE

Lietuviškas restoranas su namu ir įrengimais Marquette Parko rajone. Labai geras biznis. Lengvos pirkimo sąlygos.
2 butai — medinis. 68 ir Maplewood. Labai tinka gimininingoms šeimoms.
Mūrinis bungalow Brighton Parke. 15 metų. Dėl ligos reikia skubiai parduoti. Geras pirkinys.
ŠIMAITIS REALTY
Insurance — Income Tax
Notary Public
2951 W. 63rd Street
Tel. 436-7878 ar 839-5568

71 IR SACRAMENTO
Parduodamas gražus mūr. "raised ranch" namas. 6 kamb. (2 miegami) ir 3-jų kamb. butas rūsy. Virimui pečiai ir šaldytuvai. Naujai dekoruota iš vidaus ir iš lauko. Naujas stogas. Nuo sienos iki sienos kilimai. 1½ maš. garažas. Kampinis sklypas. Tuojau galima užimti. Geriausias pasiūlymas.
Tel. — 445-6071

NEIGHBORHOOD REALTY GROUP U.S.A.
We'll help you make the right move.
JEI GALVOJATE
PIRKTI AR PARDUOTI
Kreipkitės į
BUDRAITIS REALTY CO.
6600 S. Pulaski Road
Tel. — 767-0600
Independently owned and operated

BUTŲ NUOMAVIMAS
Namų pirkimas — Pardavimas
Draudimai — Valdymas
INCOME TAX
Notariatas — Vertimai
BELL REALTORS
J. BACEVIČIUS
6529 S. Kedzie Av. — 778-2233

DĖMESIO
VIZITINIŲ KORTELIŲ REIKALU
★
Vizitinių kortelių naudojimas yra gražus paprotys. Biznieriai jas plačiai naudoja. Bet tinka ir visų luomų atstovams turėti gražias vizitines korteles.
Kreipkitės į "Draugo" administraciją visais panašiais reikalais. Būsite patenkinti mūsų patarnavimu.

Perskaitę "Draugą" duokite jį kitiems pasiskaityti.

VYRAI IR MOTERYS
PENSININKAI
Reikalinga vyras su žmona prižiūrėti 2 namus ir sodą-daržą. Floridoje prie jūros. Už tą darbą gausite 3-jų kamb. su virtuve namą. Rašykite šiuo adr.: "Draugas", Adv. 5667, 4545 W. 63rd Street, Chicago, Ill. 60629.

DĖMESIO
A. VILIMAS MOVING
Apdraustas perkraustymas
Įvairių atstumų
Tel. 376-1882 arba 376-5996

SIUNTINIAI Į LIETUVĄ ir kitus kraštus
NEDZINSKAS, 4059 Archer Ave.
Chicago, Ill. 60632, tel. 927-5980

MOVING
ŠERĖNAS perkrausto baldus ir kitus daiktus. Ir iš toli miesto leidimai ir pilna apdrauda.
Tel. — WA 5-8063

TELEVIZIJOS
Spalvotos ir paprastos. Radijai, Stereo ir Oro Vėsintuvai.
Pardavimas ir Taisymas.
MIGLINAS TV
2346 W. 69 St., tel. 776-1486

PLUMBING
Licensed, Bonded, Insured
Nauji darbai ir pataisymai. Virtuvės ir vonios kabinetai. Keramikos ir kt. plytelės. Glass blocks. Sinkos vamzdžiai išvalomi elektra. Į automatą galit kalbėt lietuviškai palikit pavardę ir telefoną.
SERAPINAS — 636-2960

Liaudies menas ir kitkas "Drauge"

•

Dienraščio "Draugo" administracijoje galima pasirinkti įvairių liaudies meno darbų: medžio, keramikos, drobės, taip pat gražiai papuoštų lėlių.

Apsilankykite į "Draugo" administraciją ir pasižiūrėkite. Gal rasite kai ką padovanoti savo giminėms ar draugams.

"Draugo" adresas: 4545 West 63rd St., Chicago, Ill. 60629.

REMKITE "DRAUGĄ".

AR TURITE ĮSIGIJĘ ŠIAS PLOKŠTELES?

TIK TAU VIENAI — Įgrojo L.S.T. Korp Neo-Lithuania orkestras su Algiu Modestu, Vytautu Paškum ir Zigmu Mikužiu, Jr. — Dvi gitaros, Tau dėkoju, Negerk, Žali laukai, Sapnas ir kitos dainos. Kaina $6.00

TĖVYNEI AUKOJAM — Lietuvių Meno ansamblis DAINAVA. Kur bėga Šešupė, Jūs berneliai apgavikai. Lietuviai esame mes gimę ir kitos. Diriguoja Stepas Sodeika. Kaina $5.00

AUKURAS — Alfonsas Mikulskis — dirigentas. Kanklių orkestro vadovė — Ona Mikulskienė. Atlieka Vysk. Valančiaus lituanistinės mokyklos ansamblis. Kaina $5.00

Užsakymus siųsti šiuo adresu:
DRAUGAS
4545 W. 63rd St., Chicago, Ill. 60629
Užsakant pridėti 50 ct. už kiekvieną plokštelę persiuntimui. Illinois gyventojai moka 5% mokesčių. Užsakymui į Kanadą reikia pridėti po 1.75 pašto išlaidoms.

JAV LB ATSTOVAI LANKOSI WASHINGTONE

Norėdami atkreipti valdžios įstaigų dėmesį į labiausiai rūpimus dabarties kalusimus, JAV LB atstovai rugpiūčio 25 d. lankėsi Valstybės departamente ir Baltuosiuose rūmuose. JAV LB delegaciją sudarė JAV LB krašto valdybos pirmininkas Vyt. Kutkus, LB ryšininkas Washingtone Algimantas Gureckas, JAV LB Visuomeninių reikalų tarybos pirmininkas Algimantas Gečys ir jos narys adv. Ernestas Raskauskas.

Valstybės departamente

LB atstovai valstybės departamente buvo priimti naujojo Rytų Europos reikalų departamento direktoriaus. Peter Bridges prieš keletą savaičių užėmė šį postą, persikeldamas iš aukštų pareigų JAV misijoje prie Jungtinių Tautų. Kiek anksčiau Bridges ėjo pareigas Sov. Sąjungoje ir turėjo galimybę lankytis Latvijoje ir Estijoje. Su Pabaltijo valstybių problemomis jis yra gerai susipažinęs, tačiau vis siekia žinių bagažą papildyti. Šis pasimatymas su LB atstovais įvyko Bridges pageidavimu, jam panorus tiesioginiai susipažinti su asmenimis palaikančiais tiesioginį kontaktą su Valstybės departamentu.

Pasidalinus su P. Bridges mintimis apie rezistencinį sąjūdį Lietuvoje ir paskutiniais rezistentų suėmimais, LB atstovai praleido didesnę dalį pokalbio laiko įrodinėjant svarbą užtikrinti Lietuvos Diplomatinės tarnybos ilgalaikį atstovavimą JAV-se. Valstybės departamento prašyta persvarstyti savo nusistatymą atstovavimą riboti nepriklausomos Lietuvos vyriausybės paskirtais diplomatais. Išryškinus Lietuvos diplomatijos šefo esamą instituciją, prašyta diplomatinę akreditaciją suteikti šefo pasiūlytiems Lietuvos piliečiams. Teigta, kad aneksijos į Sov. Sąjungą nepripažinimo politika be Lietuvos diplomatų tebūtų teoretine anomalija, dominanti tik politinių mokslų specialistus. P. Bridges buvo įteiktas valstybės sekretoriui E. Muskie skirtas penkių puslapių memorandumas. Jame suminėti motyvai, kodėl JAV-bėms yra naudinga užtikrinti ilgalaikį Lietuvos diplomatinį atstovavimą. Prašyta greito klausimo išsprendimo. Bridges atsakė, kad minimu reikalu valstybės departamentas sprendimo nėra padaręs ir klausimas yra svarstomas.

Pokalbio metu buvo taip pat paliesta ir artėjanti Madrido konferencija. Pageidauta, kad nebūtų ribojamasi vien dėmesiu žmogaus teisėms, bet būtų keliami ir sovietų pavergtų tautų laisvo apsisprendimo klausimai. Paklausus ar valstybės departamentas planuoja Pabaltijo tautų laisvo apsisprendimo klausimą kelti, Bridges atsakęs, jog sprendimas šiuo metu dar nėra padarytas. LB atstovai priminė, kad JAV Kongresas rezoliucijos forma yra pasisakęs už Pabaltijo valstybių laisvo apsisprendimo klausimo iškėlimą Madride. Taip pat pareikštas susirūpinimas, kad ne visi valstybės departamento pareigūnai yra linkę užimti griežtą liniją Sov. Sąjungos atžvilgiu Madride. Tai ypač buvę ryšku prieš keletą savaičių valstybės departamento sušauktoje konferencijoje. Nors valstybės sekretorius buvo užėmęs kietą liniją sovietų atžvilgiu, po jo kalbėję pavaduotojai to įspūdžio nesudarė.

Adv. Raskauskas, kuris yra 18 suimtų lietuvių demonstrantų gynėjas, pareiškė nepasitenkinimą dėl valstybės departamento taikomo skirtingo standarto Amerikos lietuviams. Iraniečių demonstrantų atveju valstybės departamentas rado reikalą tarpininkauti ir šie buvę paleisti, nors ir demonstracijos buvo virtusios riaušėmis ir keli policininkai buvę sužeisti. Liepos 18 d. lietuvių demonstracija buvusi taikinga, ji rėmusi prez. Carterio politiką olimpiados ir Afganistano klausimais, tačiau valstybės departamentas atsisakęs tarpininkauti. Š. m. rugsėjo 16 d. Washingtone įvyksiąs suimtų lietuvių demonstrantų teismas. Į daromus užmetimus valstybės departamento pareigūnai atsakė paaiškinimu, kad iraniečiai, penkias dienas praleidę kalėjime, buvę paleisti tik todėl, kad teismo suteikta bausmė jokiu būdu nebūtų virši jusi penkių dienų kalėjime. P. Bridges taip pat pareiškė, kad jam sunku solidarizuoti su įstatymui nusižengusiais demonstrantais, nes keliais atvejais jo ir jo kolegų gyvybės buvo pavojuje demonstrantams atakuojant JAV diplomatines ir konsularines įstaigas. Tik JAV-bėms rodant dėmesį ambasadų užtikrintiems įstatymams, bus galima to tikėtis iš kitų valstybių.

Pokalbiui baigiantis, LB atstovai įteikė tik ką išleistą dr. Tomo Remeikio veikalą "Opposition to Soviet Rule in Lithuania 1945 — 1980". Šio stambaus (680 psl.) veikalo išleidimą finansavo JAV LB iš visuomenės jai skirtų laisvinimo darbui finansuoti aukų.

Lankomasi Baltuosiuose rūmuose

Po vidurdienio LB atstovai nuvyko į Baltuosius rūmus pokalbiui su prez. Carterio specialiu patarėju tautybių reikalams dr. Stephen Aiello. Teko nustebti, kad pokalbiui su LB atstovais dr. Aiello pakvietė visą eilę kitų pareigūnų — Tautinio saugumo tarybos štabo atstovą dr. Stephen Laraby, Baltųjų rūmų teisinio skyriaus patarėją adv. Patrick Appodacca ir jo štabo pavaduotoją Victoria Mongiardo.

Pradedant pasitarimą, LB atstovai pareiškė padėką dr. Aiello ir prez. Carteriui už Rimo Česonio paskyrimą JAV visuomenės atstovu į Madrido konferenciją. pasidžiaugts, kad šiom svarbiom pareigom buvo parinktas veiklus LB darbuotojas. Prašyta Baltųjų rūmų dėti pastangas,kad paskirtiems visuomenės atstovams būtų suteiktas prideramas lygis ir jiems suteikta galimybė dalyvauti sprendimuose. Taip pat prašyta imtis pastangų, kad Pabaltijo tautų laisvo apsisprendimo klausimas būtų keliamas Madrido konferencijoje.

LB atstovai dr. Aiello įteikė memorandumą Lietuvos diplomatinio tęstinumo JAV-se užtikrinimo reikalu. Prašyta su memorandume iškeltais argumentais supažindinti prez. Carterį ir dr. Z. Brzezinskį, o taip pat savo ruožtu įtaigoti valstbės departamentą. Buvo pareikšta, kad JAV LB nesiekia šiame klausime susitarimo tarp valstybės departamento ir JAV kongreso ir nori matyti klausimą išspręstą susitarimo būdu. Taip pat paminėta, kad jokiu būdu nenorima Lietuvos Diplomatinės tarnybos klausimą rišti su viena ar kita politine partija, ypač artėjant JAV prezidento rinkimams. Dr. Aiello į diplomatinio tęstinumo užtikrinimo klausimą reagavo palankiai ir pažadėjo šiame reikale LB-nei padėti.

Baltųjų rūmų atstovai į lietuvių demonstrantų klausimą pažiūrėjo žymiai palankiau. Su užvesta byla dr. Aiello ir adv. Appodacca yra gerai susipažinę. Jie pažadėjo įvykdyti kai kuriuos pasitarnavimus, nenusižengiant įstatymams, draudžiantiems kišimąsi į teisminį procesą.

Kiek tai liečia Radio Liberty Pabaltijo valstybių skyrių perkėlimu į New Yorką, dr. Aiello pranešė, kad klausimas esąs išspręstas — nuo kėlimo atsisakyta. Dr. Aiello LB atstovai padėkojo už tarpininkavimą.

Tenka pažymėti, kad priėmimo dienos rytą dr. Aiello parskrido iš Chicagos. Ten būdamas, jis kalbėjo lenkų suruoštų demonstarcijų metu, kurios buvo ruoštos sąryšy su Lenkijoje vykusiais darbininkų streikais. Jis pasidžiaugė, kad demonstracijose dalyvavę ir lietuvių atstovai. Toks tautybių bendradarbiavimas yra sveikintinas reiškinys.

Alg. Gečys

Jonas Jurkūnas...

(Atkelta iš 4 pal.)

deikių kaimo, Jono gimtinės. Tolumoje matome nerimstantį ežerą ir mename sukaktuvininko tokį pat nerimstantį, kartais audringą, kartais tylu visuomeninį darbą, papuoštą 50metų veiklos gražiu, įvairiaspalviu vainiku.

Dairomės po Vincentinos prižiūrimą gėlyną. Ji puošė šeimos židinį, sudarydama sąlygas Jonui daugiau atsidėti visuomeniniame darbe. Mintimis mename apie 40 metų jų nueitą draugijoje šeimos gyvenimo kelią. Vaišindama svečius Vincentina ramiai taria: taip jau mudu sutarėme, kad vienam dirbant visuomeninį darbą, kitam laiko nebeužtenka. Ir jos žvilgsnis nukrypsta į atžalų atžalas, du anūkus, kurie žaisdami gražiai kalbasi lietuviškai.

Pranešame visai lietuvių visuomenei, kad 1980 m. rugsėjo 7 d., 6:30 val. vakaro mirė rašytojas

A. A.

ALOYZAS BARONAS

Gyveno, Cicero, Illinois. Gimė Lietuvoje, Vabalninke.

Pasiliko dideliame nuliūdime žmona Nijolė, sūnūs Gintaras ir Saulius, Lietuvoje sesuo Janina Sribikienė ir jos duktė Benedikta; uošviai Stefa ir Benas Dundai, svainiai Jūratė Maurukienė su vyru Algiu ir jų vaikai krikšto sūnus Rimas, Darius ir Daiva, kiti giminės, draugai ir pažįstami.

Kūnas pašarvotas Vasaitis-Butkus koplyčioj, 1446 S. 50 Ave., Cicero, Illinois. Lankymo valandos nuo 2 val. iki 9 val. vakaro.

Atsisveikinimas su velioniu trečiadienį, rugs. 10 d., 7:30 val. vak.

Laidotuvės įvyks ketvirtadienį, rugsėjo 11 dieną. Iš koplyčios 9 val. ryto bus atlydėtas į Šv. Antano parap. bažnyčią, kurioj įvyks gedulingos pamaldos už velionio sielą. Po pamaldų bus nulydėtas į Šv. Kazimiero lietuvių kapines.

Vietoje gėlių prašoma aukoti Lietuvių Rašytojų draugijai.

Nuoširdžiai kviečiame visus dalyvauti šiose laidotuvėse.

Nuliūdę: **Žmona, sūnūs ir giminės.**

Laidotuvių direkt. Vasaitis-Butkus, Tel. — OL 2-1003.

A. A.

ADELĖ M. LEKIS

PAGAL TĖVUS ABRAMAVIČIUS

Gyveno Chicago, Illinois, Bridgeporto apylinkėje.

Mirė rugsėjo 6 d., 1980 m., 3 val. popiet.

Gimė Chicago, Illinois.

Pasiliko dideliame nuliūdime vyras Aleksandras, 2 broliai kun. Edvardas Abromaitis ir Jonas, brolienė Bernice, jų sūnus dr. Edvardas Abromaitis, ir Bernardas Abromaitis, teta Tekla Ruchas, jos vaikai Walter ir Sabina, 2 pusseserės Sylvia Termenas ir Emily Zimney su šeimomis, giminė dr. Jonas Mockus, švogerka Marcelė Botica su šeima, švogeris Viktorsa Ragis su šeima, dėdė Viktoras Lekis su šeima ir kiti giminės, draugai ir pažįstami.

Kūnas pašarvotas Jurgio F. Rudmino koplyčioj, 3319 S. Lituanica Ave. Laidotuvės įvyks trečiadienį, rugsėjo 10 dieną. Iš koplyčios 9:30 val. ryto bus atlydėta į Šv. Jurgio parapijos bažnyčią, kurioje įvyks gedulingos pamaldos už velionės sielą. Po pamaldų bus nulydėta į Šv. Kazimiero lietuvių kapines.

Nuoširdžiai kviečiame visus: gimines, draugus ir pažįstamus dalyvauti šiose laidotuvėse.

Nuliūdę: **Vyras, broliai ir kiti giminės.**

Laidotuvių direkt. Jurgis F. Rudminas — Tel. 927-1138.

A. † A.

BALYS BARANAUSKAS

Gyveno Hot Springs, Arkansas. Anksčiau gyv. Chicago, Ill., Marquette Parko apyl.

Mirė rugsėjo 7 d., 1980 m., 10:15 val. ryto, sulaukęs 74 m. amžiaus.

Gimė Latvijoje. Amerikoje išgyveno 31 m.

Pasiliko didelyiame nuliūdime žmona Elzbieta (Staisiūnaitė), sūnus Balys, marti Hattie, 3 anūkai: Elizabeth, Linas ir Theresa, kiti giminės, draugai ir pažįstami.

Kūnas bus pašarvotas antradienį, 3 val. popiet Petkaus Marquette koplyčioje, 2533 W. 71 Street.

Laidotuvės įvyks trečiadienį, rugsėjo 10 d. Iš koplyčios 9:30 val. ryto bus atlydėtas į Švč. M. Marijos Gimimo parapijos bažnyčią, kurioje įvyks gedulingos pamaldos už velionio sielą. Po pamaldų bus nulydėtas į Šv. Kazimiero lietuvių kapines.

Nuoširdžiai kviečiame visus: gimines, draugus ir pažįstamus dalyvauti šiose laidotuvėse.

Nuliūdę lieka: **Žmona, sūnus, marti ir anūkai.**

Laidotuvių direktorius Donald A. Petkus. — Tel. 476-2345.

Mielai draugijos narei

A. † A. VANDAI VIRKAU mirus,

liūdinčius dukrą HENRIETĄ VEPŠTIENĘ su šeima, sūnų VYTAUTĄ su šeima, visus gimines ir artimuosius nuoširdžiai užjaučia ir skausmo valandoje guodžia

LIETUVOS DUKTERŲ DRAUGIJA

A. † A. DR. JURGIS BALČIŪNAS

Gyveno Bolivar, Ohio.

Po sunkios ligos, 1980 m. rugsėjo 6 d., 3:20 val. popiet atsiskyrė iš gyvųjų tarpo.

Laidojamas trečiadienį, rugsėjo 10 d., 9:30 val. ryto iš D.M.N.P. bažnyčios, Cleveland, Ohio.

Liūdi: *Žmona dr. Bronė, sūnūs Jurgis ir dr. Juozas, dukterys p. Zorskienė ir dr. Birutė su šeimomis, broliai ir seserys su šeimomis.*

A. † A.

DR. JURGIUI BALČIŪNUI mirus,

jo žmonai dr. BRONEI, broliui kun. dr. VYTAUTUI, SESERIMS, BROLIAMS, DUKTERIMS ir SŪNUI bei kitiems giminėms reiškia giliausią užuojautą ir kartu liūdi

ALDONA ir VYTAUTAS TAURAI

MIELAI

A. † A. VANDAI VIRKAU

staiga mirus, dukterį HENRIETĄ, sūnų VYTAUTĄ su šeimomis ir gimines nuoširdžiai užjaučiame ir kartu išgyvename.

SOFIJA GEDVILIENĖ
GABRIELIUS ir DANA GEDVILAI
SU ŠEIMA

A. † A.

BRONEI MARCINKUS mirus,

jos vyrui Kazimierui, sūnui Raymond, dukrai Ritai reiškiu gilią užuojautą.

IGNAS JONIKAS

Perskaitę Draugą, duokite jį kitiems pasiskaityti.

Mielam ilgamečiui bendradarbiui ir kolegai "Draugo" redakciniam darbe

Rašytojui

A. † A. ALOYZUI BARONUI mirus,

jo žmoną NIJOLĘ, sūnus GINTARĄ ir SAULIŲ ir visus gimines ir artimuosius nuoširdžiai užjaučia ir kartu su jais liūdi

"DRAUGO" REDAKCIJA, ADMINISTRACIJA
ir SPAUSTUVĖS PERSONALAS

EUDEIKIS

LAIDOTUVIŲ DIREKTORIAI

DOVYDAS P. GAIDAS ir GERALDAS F. DAIMID

TRYS MODERNIŠKOS KOPLYČIOS

4330-34 So. California Avenue
Telefonai LA 3-0440 ir LA 3-9852

4605-07 South Hermitage Avenue
Telefonas — YArds 7-1741-2

Mažeika & Evans

Laidotuvių Direktoriai

6845 SOUTH WESTERN AVE.
Tel. 737-8600-01

9837 SOUTH KEDZIE AVE.
Tel. 422-2000

PETKUS

MARQUETTE FUNERAL HOME

TĖVAS IR SŪNUS

2533 West 71 St., Chicago
1410 So. 50th Av., Cicero
Tel. 476-2345

AIKŠTĖ AUTOMOBILIAMS STATYTI

LAIDOTUVIŲ DIREKTORIAI

Lietuvių Laidotuvių Direktorių Asociacijos Nariai

PHILLIPS - LABANAUSKAS

3307 SO. LITUANICA AVE. Tel. YArds 7-3401

STEPONAS C. LACK (LACKAWICZ) ir SŪNŲS

2314 W. 23rd PLACE Tel. VIrginia 7-6672
2424 W. 69th STREET Tel. REpublic 7-1213
11028 Southwest Highway, Palos Hills, ILL. Tel. 974-4410

PETRAS BIELIŪNAS

4348 SO. CALIFORNIA AVE. Tel. LAfayette 3-3572

JURGIS F. RUDMIN

3319 SO. LITUANICA AVE. Tel. YArds 7-1138-39

POVILAS J. RIDIKAS

3354 SO. HALSTED STREET Tel. YArds 7-1911

VASAITIS - BUTKUS

1446 So. 50th Ave., CICERO, ILL. Tel. OLympic 2-1003

APLINK MUS

× **Prof. dr. Rimgaudas Nemickas,** žinomas širdies ligų specialistas, yra vienas iš žymiųjų Chicagoje kardiologų. Nuo rugsėjo pradžios jis pakviestas Illinois universiteto Medicinos skyriaus profesorium ir paskirtas didelės Masonic ligoninės širdies skyriaus direktorium. Šiuo paskyrimu jis įrikiuojamas į 5 žymiųjų širdies ligų specialistų eilę.

× **Penktasis JAV ir Kanados Teatro festivalis** ruošiamas pilnu tempu. Festivalio komitetą sudaro: A. Kairys — pirmininkas, J. Jasaitis — vicepirm., J. Šlajus — sekretorius, A. Bagdonas — iždininkas, ir K. Juškaitis — bilietų tvarkytojas. Festivalis įvyksta Padėkos dienos savaitgalyje Jaunimo centro salėse.

× **Romos Olšauskaitės ir Sauliaus Kuprio** sutuoktuvės bus rugsėjo 20 dieną Šv. Antano parapijos bažnyčioje 2 val. p. p., vaišės Jaunimo centre 6:30 val. vak.

× **Paulius Laniauskas,** gyvenąs Cicero mieste, rugpiūčio 26 d. buvo miesto prezidento pasiūlytas ir miesto pareigūnų patvirtintas komisijonieriumi (commissioner) policijos ir gaisrininkų komitete. Jo pareigos samdyti, paaukštinti ir disciplinuoti Cicero miesto policininkus ir gaisrininkus. Apie šį paskyrimą rašė "Cicero Life" laikraštis.

× **Vanda ir Mečys Baliutavičiai,** gyv. Valencijoje, Venecueloje, aplankė Balfo įstaigą, domėjosi Balfo veikla ir artėjančio rudens vajaus proga įteikė stambesnę auką lietuvių šalpai.

× **PLB valdybos pirmininkas** Vytautas Kamantas ir kiti valdybos nariai dalyvaus ir kalbės Vidurio Vakarų apygardos valdybos ruošiamoje vakaronėje šį penktadienį Jaunimo centre.

× **Norėdami paremti** savo spaudą, siųsdami "Draugo" laimėjimų šakneles, pridėjo aukų po 10 dol.:

Feliksas Putrius, gyv. Palos Heights, Ill.,
O. Puronienė, Park Ridge, Ill.,
Martin Rakauskas, Kenosha, Wisc.,
M. Kapočius, Chicago, Ill.,
Stasys Rudys, Worcester, Mass.,
C. Žemaitis, Cleveland, Ohio,
I. Ulpa, Dorchester, Mass.,
Jonas Skladaitis, Philadelphia, Pa.,
Antonia Janys, Chicago, Ill.,
V. Rakauskas, Melrose Park,-Illinois,
Ap. Jarošius, Chicago, Ill.,
Roma Mastienė, Hinsdale, Ill.,
V. Krasauskas, Hickory Hills, Illinois.

Už aukas visiems rėmėjams nuoširdžiai dėkoja "Draugo" vadovybė ir parengimų komitetas.

× **Norman Bušteino kailių prekyba,** 185 N. Wabash Ave., Chicago, šį ketvirtadienį, rugsėjo 11 d., dėl žydų Naujųjų Metų šventės bus uždaryta. (sk.).

× **Margučio koncertas** rengiamas rugsėjo 28 dieną, 4 val. popiet Jaunimo centre. Programą atliks solistai **N. Linkevičiūtė** ir **V. Paulionis.** Bilietai Vaznelių prekyboje ir Margutyje. (pr.)

× **Kviečiame visas jaunes** 7—8-to skyriaus ateitininkes mergaites atvykti į pirmą š. m. Prano Dielininkaičio kuopos susirinkimą, kuris įvyks rugsėjo 13 d., šeštadienį, 3 val. popiet pas **Daivą Baršketytę, 6640 S. Talman.** Mielai priimsime ir naujas nares. Turint klausimų, skambinti vakarais **Daivai Baršketytei tel. 476-1974** arba **Vitai Remytei 425-1595.** (pr.).

CHICAGOS ŽINIOS

MENŲ SAVAITĖ

Gubernatorius Thompson paskelbė Menų savaitę, paskirdamas datą nuo spalio 4 iki 12 d. Skatina daugiau domėtis menu.

PARAMA MENININKAMS

Illinois menų taryba skirs paramą architektūros, choreografijos, rašymo, filmų, grafikos, tapybos, fotografijos, dramos, poezijos, skulptūros ir video kūrybai. Prašymus reikia paduoti Illinois Arts Council, 111 N. Wabash Ave., Chicago, Ill. 60602 iki spalio 1 d. Vėliau dar bus paskirtos devynios stipendijos menininkams po 5.000 dol. Šioms stipendijoms prašymai turi būti įteikti prieš lapkričio 3 d.

SUGAVO

Susigrūdus automobiliams greitkelyje, Chicagos šiaurėje, penktadienį vienas jaunuolis pro atvirą langą pagrobė Luesettos Holman, 41 m., rankinuką. Patruliuojanti policija tą pastebėjo. Jaunuolis pabėgo, bet jį matęs policininkas su kaimynų pagalba jį surado ir, darydamas kratą, rado 16 dėžių pavogtų mediciniškų reikmenų 15,000 vertės, revolverį, šautuvą, marihuanos. Areštuoti du vyrai ir 16 m. jaunuolis.

NUBAUDĖ

Francor, Inc., automobilių taisymo įmonė Chicagoje nubausta 50,000 dol. už apgaulę taisant policijos automobilius

GRĮŽO MERĖ

Chicagos merė J. Byrne penktadienio naktį grįžo iš Europos. Ji džiaugiasi, kad Chicaga gauna 13.2 mil. dol. federalinę paskolą apmokėti nuostolius pigesnių butų kolonijų.

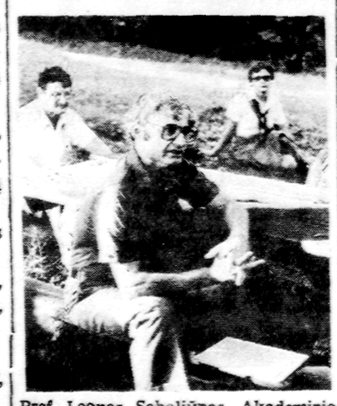

Prof. Leonas Sabaliūnas, Akademinio Skautų sąjūdžio studijų dienose skaito paskaitą "Maskva ir Artimieji Rytai — istorinė apžvalga'.

Nuotr. R. Korzono

× **Vincas Kuliešius,** žinomas Marquette Parko namų rangovas, yra paguldytas Šv. Kryžiaus ligoninėje dr. V. Tumasonio ir širdies specialisto dr. R. Nemicko priežiūroje. Tikisi už poros savaičių grįžti namo, kur yra laukiamas žmonos ir artimųjų.

× **Cicero Šv. Antano parapijos** biuleteny surašyti lietuviai parapiečiai ligonys: Vincas Maknavičius, Barbora Kersnauskienė, Birutė Vabalaitienė, Valteris Subaitis, Sofija Kungienė, Alfonsas Gailius, Teresė Karaliūtė ir Aloyzas Baronas.

× **Grąžindami "Draugui"** bilietų šakneles, prisiuntė aukų:

K. Puzinienė, Chicago, Ill., 21 dol.,
Sofija Butkūnas, St. Charles, Ill., 20 dol.,
Dr. A. B. Gleveckas, Chicago, Ill., 20 dol.,
Helen Wegner, Rochester, N. Y., 20 dol.,
Ernest Lengnikas, Hamilton, Canada, 17 dol.,
V. Gelažius, St. Petersburg, Fla., 15 dol.,
Birutė ir Vytautas Cypai, Rochester, N. Y., 15 dol.

Už savos spaudos rėmimą nuoširdžiai dėkojame.

Pasitarimas ir painformavimas apie būsimą Dainavos ansamblio "Čičinsko" pastatymą lapkričio 8-9 dienomis Chicagoje, Marijos mokyklos salėje. Iš k. į d.: Mėta Gabalienė, Danguolė Ilginytė, kun. J. Prunskis, Irena Kriaučeliūnienė, Anatolijus Kairys, Petras Maželis, Monika Kripkauskienė, Aloyzas Jurgutis, Vanda Aleknienė, Jaunutis Puodžiūnas, Juškėnas, Antanas Juodvalkis, Juozas Šlajus. Pasitarimo aprašymas įdėtas "Drauge" rugsėjo 5 d.

Nuotr. V. Jasinevičiaus

CHICAGOJE IR APYLINKĖSE

ĮDOMUS TAUTOS ŠVENTĖS MINĖJIMAS

Tautos šventės minėjimas Cicero lietuvių kolonijoje buvo sekmadienį, rugsėjo 7 d. Prasidėjo pamaldomis Šv. Antano bažnyčioje. Kun. B. Rutkauskas, OP, savo pamoksle iškėlė šios šventės istorinę reikšmę ir sujungė su M. Marijos garbinimu Lietuvoje. Po to parapijos salėje buvo akademija. Minėjimą pradėjo LB Cicero apylinkės pirmininkas Kostas Aras, pakviesdamas programai vadovauti Aldoną Zailskaitę.

„Tautos šventė — valstybinio sąmoningumo šventė", tokia tema skaitė paskaitą dr. Kazys Ambrozaitis. Jis iškėlė šventės reikšmę valstybiniu atžvilgiu. Prieš 550 metų pasirengimas Vytautą vainikuoti Lietuvos karalium buvo aukščiausias valstybingumo ženklas. Vytautas tuo metu Europoje buvo žinomas kaip galingiausias ir sumaniausias valdovas. Jo pasirinktoji vainikuotis diena, rugsėjo 8-ji, lieka mūsų tautos istorijoj kulminaciniu tašku ir labai reikšmingu tolimesnei tautos istorinei eigai. Karūnavimas neįvyko tik dėl lenkų klastos ir siunčiamo vainiko suvėlinimo. Nesvarbu, kad jis oficialiai nebuvo vainikuotas, bet Vytautas, to meto didžiausios Europos valstybės valdytojas, buvo visų kitų valdovų labai respektuojamas, ir jo patarimų klausė net karaliai.

Tauta yra bendruomeninio pobūdžio grupė, o valstybė — formali organizacija, galinti duoti ir garantuoti tautai laisvę arba ją atimti. Šiandien kaip tik mūsų tauta po okupanto batu negali klestėti. Šiandien iš Maskvos sukurtų tautų sąjungos kiekviena jų norėtų pabėgti; priešingai yra buvę, kai Vytauto užkariautos tautos džiaugėsi Lietuvos globa. Jos galėjo laisvai reikštis. Apie Vytautą pas juos ir šiandien liko gražiausi atsiminimai.

Esame laimingi, kad gyvename laisvame krašte, bet negalime užmiršti, kad mūsų tauta tos laisvės neturi, o okupantas stengiasi ištrinti respublikų ribas, jas sulieti ir jų tautines kultūras ištrinti. Priešingai yra Vakaruose, kur irgi propaguojamas valstybių apsijungimas, bet laisvu pagrindu, priešingu sovietų papročiui.

Esame karalių tauta. Savo praeitimi turime didžiuotis. Basanavičius, Maironis ir kiti atgimimo veikėjai sėmėsi įkvėpimo iš praeties. Turime eiti į pasaulį ir skelbti, koks pavojus gresia iš rytų. Buvęs Amerikos ambasadorius Maskvoje Malcolm Toon garsiai kalba: „Turime nustoti sovietų ambasadorių vadinti savo draugu, bet laikyti tuo, kuo jis yra — atsidavęs sistemai, kuri priešinga viskam, prieš ką mes kovojame. Sovietų vadai yra priešai tai pasaulio daliai, kuri jeims dar nepriklauso ir turi ypač gerą apetitą tiems, kurie su jais derasi iš silpnesnės pusės. Jie respektuoja tik tuos, kurie šneka iš tvirtesnės pozicijos". Dėl Amerikos liberalų pataikavimų sovietai vien Amerikai jau prasiskolino 80 bilijonų dolerių, siekia daugiau ir jų nežada grąžinti. Mūsų misija atverti akis apie sovietų ekspansiją ir kad laikas ją sustabdyti.

Dr. Ambrozaičio paskaita tęsėsi tik 14 minučių, pavyzdys, kaip galima trumpu laiku pasakyti daug ir perduoti įdomiai.

Po paskaitos Kazys Bradūnas paskaitė ir pakomentavo kelis eilėraščius, kurie puikiai derincsi su švente ir palietė mūsų tautos istorijos įvykius ar vardus: apie Gedimino dukrą Aldoną, ištekėjusią už Lenkijos karaliaus Kazimiero Didžiojo; paskutinį prūsą, Donelaitį ir kt.

Pertraukos metu buvo renkamos aukos lietuviškoms mokykloms paremti, ir buvo surinkta 456 doleriai, 50 centų. Dalyviai buvo paraginti rašyti laiškus prezidentui ir valstybės gynėjui, prašant anuliuoti iškeltą bylą 18-kai demonstravusių lietuvių.

Programa buvo įdomi ir su pertrauka tęsėsi tik 1 val. 15 minučių, irgi pavyzdys visiems.

JAUNIMO CENTRO DIENA

Naujoji Jaunimo Centro vadovybė rugsėjo 6 d. surengė Jaunimo Centro dieną. Pradėdamas programą J. Jasaitis priminė, kad dabar Jaunimo Centro vadovavimas pereina į pasauliečių rankas, bet jie tęs tą pačią kryptį, kaip buvo prie jėzuitų.

Vysk. V. Brizgys išreiškė džiaugsmą, kad pasauliečiai suprato reikalą jungtis ir šį centrą palaikyti. Priminė Šv. Kryžiaus parapiją, kur sukurtas gražiausias vienuolynas, kur anksčiau gyveno 12 kunigų, o dabar vienuolynas ir mokykla uždaryti, likęs tik vienas kunigas, nes išsikėlė lietuviai. Reikėtų grįžti. Vyskupas sveikino lietuvius, besijungiančius prie Lietuvių Centro. Gen. kons. J. Daužvardienė priminė, kad Jaunimo Centras pradėda naują erą. Naujos vadovybės priešaky —moteris J. Kriaučeliūnienė. Tautos šventės išvakarės dar labiau visus įpareigoja dirbti lietuvišką darbą. Kun. L. Zaremba, jėzuitų provinciolas, pažymėjo, kad jėzuitai turi geras viltis naujos valdybos pastangose.

Buvo iškviesti svečiai: PLB pirm. V. Kamantas, JAV LB pirm. V. Kutkus, apygardos pirm. K. Laukaitis, LB fondo vadovas dr. A. Razma.

J. Kriaučeliūnienė naujos J.C. administracijos vardu dėkojo visiems atvykusiems, reiškė pagarbą jėzuitams, kurie sukūrė šį centrą ir jį tvarkė 23 metus. Naujoji valdyba jau du mėnesius administruoja Jaunimo centrą. Juo naudojasi apie 100 lietuvių grupių, net iš kitų kontinentų. Džiaugiasi šiuo kultūriniu centru. Dėkojo gen. konsulei, padovanojusiai du paveikslus. Didieji Jaun. Centro paveikslai irgi perleisti Daužvardžių. Dėkojo įrengusiems mažąją salę. Numatytiems darbams dar reikia 12 000 dol. Normalios pajamos visų išlaidų neapmoka.

Jaunimo Centro tarybos pirm. dr. J. Račkauskas sveikino susirinkusius. Jaun. Centras — visų lietuvių namai, juos prižiūrėkim kaip savo namus. Laukiama visų paramos. Tai mūsų namai, kurių jau nebeatkursime kitur.

Po trumpos akademijos buvo meninė dalis. Šaulių šokėjų grupė „Vytis" pašoko šitam dideliam būry, landytinį, juodąjį jonkelį, malūną, sukčių, žiogelį, aštuonytę. Grupė dar jauna, bet gerai mokytojos V. Smieliauskaitės paruošta. Šokių programos pranešėja buvo F. Bobinaitė. Akordeonu palydėjo A. Stelmokas.

Rasos Šoliūnaitės vadovaujamas „Spindulio" teatras pasirodė su nauja, originalia baleto, šokio, dainos vaidybos programa, su gera humoro priemaiša. Programa įvairi, moderni, su daugeliu amerikietiškų staigmenų apie šnipus, apie mamų, neleidžiančių sūnui vesti. Įsimaišo ir laimi vaikiną.

Publika šiltai priėmė tą programą ir ją palydėjo gausiais plojimais. Palydą akordeonu sudarė pati R. Šoliūnaitė.

„Vytis" ir „Spindulys" susilaukė nuoširdžios padėkos iš parengimą pravedusio J. Jasaičio. Grojant B. Pakšto orkestrui buvo šokiai. Svečiai galėjo vaišintis kavinėje. Atsilankiusieji gėrėjosi, kad vėsinama Jaunimo Centro salė dabar yra labai patogi.

Pr.

Lietuvių jaunimas dalyvavo Lietuvių dienose Barnesville, Pennsylvanijoje, rugpiūčio 17 d., painformuoti publiką apie jaunimo demonstracijas ir areštą prie Sovietų ambasados Washingtone liepos 18 d. Dešinėje — Craig Hardy, iš Philadephijos, kuris renka parašus "mailgram" laiškams, kurie buvo siunčiami prezidentui Carteriui. Mailgram laiškai protestuoja prieš vykdomą kaltinimo bylą prieš tuos 18 lietuvių, kurie buvo areštuoti. Taip pat buvo renkamos aukos Lietuvių Gynimo fondui, kuris yra Lietuvių Jaunimo sąjungos globoje. Aukos naudojamos padengti demonstracijos išlaidoms. Aukas galima siųsti Lithuanian Defense Fund, P. O. Box 8, Jenkintown, PA 19046.

Nuotr. Vyt. Maciūno

IŠ ARTI IR TOLI

J. A. VALSTYBĖSE

— **Omahos skautija** rengia 550 m. minėjimą, skirtą Vytauto Didžiojo karūnavimo dienai — Tautos šventei pažymėti. Minėjimas įvyks Šv. Antano par. salėje rugsėjo 14 d., sekmadienį, tuojau po lietuviškų pamaldų. Paskaitą skaitys Juozas Navakas. Meninę programą išpildys "Rambyno" choras, taut. šokių grupės "Aušra" veteranai - šokėjai ir skautai-tės. Minėjimas viešas, tad kviečiami visi atsilankyti.

— **Ernest Raskauskas,** trečios kartos Amerikos lietuvis, yra 18 prie Maskvos ambasados suimtų lietuvių demonstrantų advokatas. E. Raskauskas Washingtone yra aktyviai įsijungęs į LB veiklą, priklauso JAV LB Visuomeninių reikalų tarybai ir prieš nepilnus metus vadovavo Lietuvos vyčių kuopai Washington, D.C.

— **JAV atstovų rūmų narys kongr. Charles Dougherty** (resp. -Philadelphia), lietuviams daug talkinąs įvairiomis progomis ir šiuo metu besirūpinąs užtikrinti Lietuvos Diplomatinės tarnybos tęstinumą JAV-se, rugpiūčio 7 d. suruošė priėmimą savo rėmėjams. Jame iš lietuvių dalyvavo spaudos darbuotojas Bronius Vaškaitis, LB žiniaraščio „Bridges" redaktorė Danutė Muraškaitė ir jaunimo atstovė Aušra Gečytė. Visi trys lietuviai buvo aktyviai įsijungę į kongr. Dougherty pirminių rinkimų kampaniją, kuriuos jis laimėjo.

DENGIAME IR TAISOME VISŲ RŪŠIŲ STOGUS
Už savo darbą garantuojame ir esame apdrausti.
Skambinkite
ARVYDUI KIELAI
Tel. — 434-9655

BRONYS RAILA

VAIVOS RYKŠTĖ

Šimtas prakalbų į Lietuvą

1975-1979

Klastojimai. Išdavikai apie mus, kitus. Kaip tardė Voldemarą. Susiniekinimas per niekinimą. Propagandistų griozdai. Geismas pasisavint Krėvę. Kapsuko, Preikšo, Šepečio soc-Realizmai ir daug kitų įdomių straipsnių.

Viltis 1980 m. Spaudė "Vilties" spaustuvė Clevelande, Ohio, 435 pusl. Kaina su persiuntimu $11.00.

Užsakymus siųsti:

DRAUGAS, 4545 W. 63rd Street, Chicago, IL 60629

Illinojaus gyv. dar prideda 60 ct. valstijos mokesčio.

LIETUVOS BAŽNYČIOS
1-mas tomas. Telšių Vyskupija
BRONIUS KVIKLYS

Telšių vyskupija yra 1-as tomas iš LIETUVOS BAŽNYČIŲ serijos leidžiamų knygų.

"Vienas pagrindinių šios knygos tikslų yra uždokumentuoti ir palikti ateities kartoms galimai tikresnį ir neiškreiptą mūsų bažnyčių ir kitų religinių pastatų vaizdą, kad ateities lietuvių kartos matytų, kiek daug meniškų religinių ir architektūrinių vertybių Lietuvos žmonės amžių bėgyje savo Viešpaties garbei yra sukūrę"—tai kaip rašo autorius knygos įvadoje.

Leidinys gerai paruoštas. Talpina bažnyčių nuotraukas, o taip pat jų buvusių vadovų, darbininkų gyvų ar nužudytų, mirusių ar dar gyvenančių išeivijoje. Didelio formato, 400 pusl. Kieti viršeliai. Tekstą surinko DRAUGO spaustuvė. Spausdino MORKUNO spaustuvė. Išleido Amerikos Lietuvių Bibliotekos Leidykla. Kaina su persiuntimu **$21.50.** Illinois gyventojai dar prideda $1.20 valstijos mokesčio.

Užsakymus siųsti:

DRAUGAS, 4545 West 63rd St., Chicago, IL 60629

Antanas Rubšys

RAKTAS Į NAUJĄJĮ TESTAMENTĄ
(Antroji dalis)

Knygoje yra 10 skyrių: Bendrija išeina į pasaulį, Bendrija organizuojasi, Bendrijos hierarchinė santvarka, Bendrija kovos lauke, Bendrijos malda ir dora, tikrasis Dievo garbinimas, Tikroji Dievo tauta, Naujasis gyvenimas, Bendrija Pasaulinėje istorijoje, Bendrija ir amžiaus pabaiga. Kieti viršeliai, 424 pusl. Išleido **Krikščionis gyvenime.** 1979. Kaina su persiuntimu $9.75. Illinois gyventoja dar prideda 45 ct. valstijos mokesčio.

Užsakymus siųsti:

DRAUGAS, 4545 W. 63rd St., Chicago, IL 60629