THE LIBRARY OF CONGRESS (GRATIS)
REFERENCE DEPARTMENT
SERIALS DIVISION
WASHINGTON, DC 20025 DM

DRAUGAS

THE LITHUANIAN WORLD-WIDE DAILY

LAISVOJO PASAULIO LIETUVIŲ DIENRAŠTIS
4545 WEST 63rd STREET • CHICAGO, ILLINOIS 60629

TELEFONAS (312) 585-9500-1-2-3

Vol. LXXVIII Kaina 25 c. ANTRADIENIS — TUESDAY, VASARIS — FEBRUARY 21, 1984 Nr. 36

Nijolės Sadūnaitės prisiminimai

Kaip patekau į KGB objektyvą?

(Tęsinys)

Bet čia netrukus įeina čekistai, kurie tikrai mūsų pokalbio klausėsi, ir liepia mums pokalbį baigti. Dėstytoja prašo, kad jai leistų su manimi kitą dieną dar pasikalbėti. Čekistai jai griežtai atsako: „Negalima. Ne jūs ją, o ji jus perauklėjo...“ Ir daugiau jos nebemačiau, tik maldoje ją ir jos dukrelę prisimenu, nes ji spėjo šį tą apie save papasakoti.

Saransko KGB manęs laukė dar viena staigmena. Mudvi su Galina patalpino geroje, šviesioje kameroje, ne rūsyje, o III-čiame aukšte, kur per langą matydavome medžių viršūnes. Kad būtų patogiau miegoti ant plačių medinių suolų, atstojančių lovas, mudviem išdavė net po 2 naujutėlaičius čiužinius, siūlė dar ir po trečią, tik atsisakėme. Be visų šitų privilegijų, mus labai gerai maitino. Kai konclageryje per mėnesį galima tik už 5 rub. pirkti maisto produktų, tai Saransko KGB leido nors už 30 rub. ar daugiau, žinoma, iš mūsų užsidirbtų pinigų. Kareiviai iš parduotuvių atnešdavo šviežio pieno, grietinės, sūrio, sviesto, tai, ką gaudavo. Apie tokius gardumynus konclageryje nė nesapnuodavome. Maitino mudvi vos ne kaip prezidentą. Su Galina juokėmės: „Šv. Velykos nebetoli, sovietai mėsos neturi, štai ir ruošia mus į mėsos kombinatą...“ Pasivaikščioti į kalėjimo kiemelį išvesdavo mūsų pageidaujamu laiku, kai saulutė šypsodavos, ir ne pusvalandžiui, o 3 val., tik izoliatoriaus viršininkas prašė apie tai niekam nepasakoti... Nepažadėjom. Po pasikalbėjimo su ateizmo dėstytoja manęs tardyti — „perauklėti“ beveik nebekviesdavo. Būdama konclageryje įsisirgau: vargino piktas kosulys, temperatūra 37.4 laipsnių ir daugiau. Porą mėnesių mane gydė konclagerio ligoninėje, kur maistas labai prastas, tik kad dirbti nereikia. Saranske ėmė mane labai rimtai gydyti. Nuvežė į polikliniką sveikatos patikrinimui. Po to kas dieną felčerė išduodavo užsienietiškų vaistų, prieš miegą statydavo taures ar garstyčių lapelius. Dirbti nereikėjo, dienos metu skaitėme iš KGB bibliotekos gautas knygas. Kameros langas su vienom grotom ir kada norėjom, atidarydavome. Oras buvo geras. Taip praėjo beveik 2 mėn. — sustiprėjau, įdegiau saulėje, tapau nebepanaši į kalinę. Ir štai mane kviečia izoliatoriaus viešininkas. Kareivis nuveda. Viršininkas man sako: „Norime jus nufotografuoti, nes jūsų brolis labai susirūpinęs jūsų sveikata...“. Atsisakiau: „Mano brolis tik ką mane lankė konclageryje. Labai greit veš į nutrėmimą, kur jis galės vėl mane aplankyti. Fotografuotis nesutinku“. Pasiūliau jam nufotografuoti Galiną, kuri su savo broliu jau vienuolikti metai kai nesimatė. Viršininkas kažką sau po nosimi sumurmėjo, esą to nereikia, ir vėl prašo, kad aš sutikčiau nusifotografuoti. Griežtai atsisakiau. Kareivis parvedė mane atgal į kamerą, bet nepraėjus nė pusvalandžiui, kviečia mane pas tardytoją. Nuveda. Saransko KGB vilkėjome ne dryžuotą kalinių uniformą, o savo rūbais, kuriuos mums iš sandėlio atidavė, kai išvežė iš konclagerio. Kareivis įveda mane į tardymo kabinetą. Nustebau pamačiusi didelį ir puošnų, su minkštais baldais, dideliais, be grotų, langais kambarį. Už lakuoto apvalaus staliuko sėdi du čekistai, trečias stovi nuošaliau ir visi maloniai šypsosi.

(Bus daugiau)

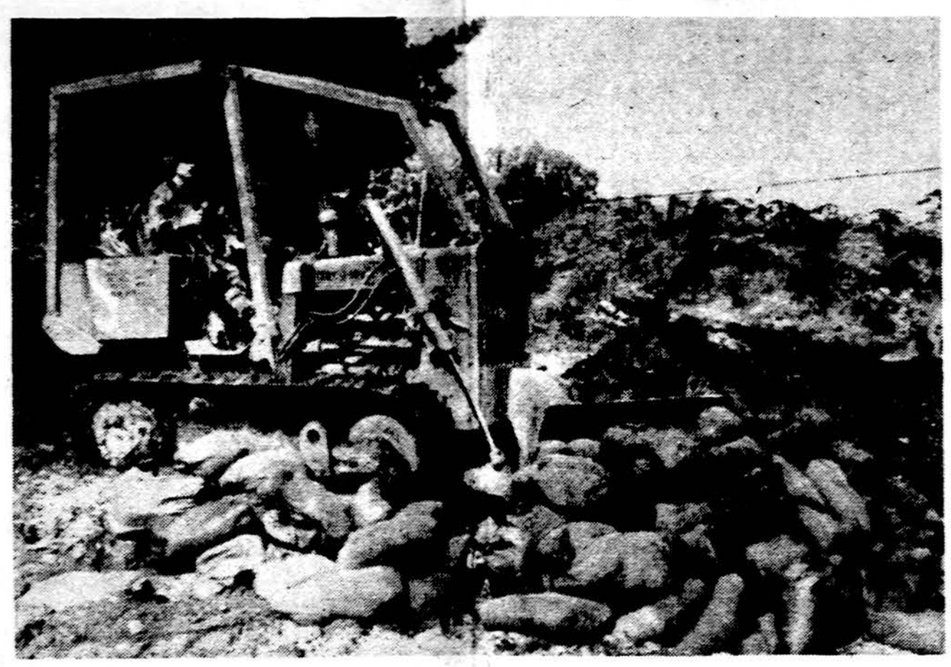

Amerikos marinai išgriauna ilgai statytus smėlio maišų bunkerius prie Beiruto aerodromo Libane. Šia savaitę bus tęsiamas marinų atitraukimas. Libano krikščionys skundžiasi, kad Amerikos vyriausybė juos apleido, paliko musulmonų kerštо veiksmams.

Izraelis padeda Libano maronitams

Beirutas. — Libano druzų ginkluotos jėgos puola Libano kariuomenės įgulą Suq al Gharb kalnuose. Netoli yra Libano prezidentūra. Kovos toliau vyksta Beiruto mieste, prie „žaliosios linijos“, kuri daug metų skyrė vakarinę musulmonų dalį nuo rytinės krikščionių miesto dalies. Druzų vadas Jumblatt pasakė, kad taikos Libane nebus, kol Gemayelis bus prezidentu.

Italijos 1,500 kareivių šeštadienį pradėjo evakuaciją iš Libano. Išvažiuoja ir JAV marinai. Aštuoni Izraelio kovos lėktuvai sekmadienį puolė druzų valdomą Libano dalį. Izraelio kariuomenės pranešime sakoma, kad buvo pultos palestiniečių steigiamos bazės prie Damouro miesto, 12 mylių į pietus nuo Beiruto. Izraelis įspėjo Libano musulmonų milicijas neleisti teroristams organizuoti ginkluotų gaujų. Sirija ir Libano musulmonų grupės atmetė Saudi Arabijos pasiūlytą ir Libano prezidento Gemayelio priimtą „taikos“ planą, kurio svarbiausias punktas atšaukia 1983 m. gegužės 17 d. pasirašytą susitarimą su Izraeliu. Planas reikalauja, kad Izraelis ir Sirija išvežtų iš Libano savo kariuomenes. Sirija priešinasi tam, kad planas sulygina Siriją su Izraeliu, kuris įžengė į Libaną kaip agresorius, o Sirija buvo pakviesta Arabų lygos ir paties Libano vyriausybės.

Izraelio vyriausybė atsiliepė į Saudi Arabijos planą piktai ir grasinančiai. Izraelis imsis priemonių apsaugoti savo šiaurines sienas, pasakė premjeras Shamiras. Į Izraelio okupuotą Libano dalį jau atbėgo apie 15,000 Libano kareivių ir civilių. Gynybos ministeris Arens, kalbėdamas Libano krikščionių vadams Jezzin miestelyje, Libane, pasakė, kad Izraelis išeis iš Libano, kai Libanas turės stiprią centrinę vyriausybę, kuri galės garantuoti Izraelio sienų saugumą. Premjeras Shamiras pasakė, kad Izraelis netoleruos bandymų įrengti Libane teroristų bazę, kuri grasintų Izraeliui.

Izraelio kariuomenė turi planą atitraukti savo jėgas iš didesnių Libano miestų, ypač iš Sidono. Šiuo metu izraeliečių okupuotoje Libano srityje gyvena apie 600,000 žmonių. Tarp jų daug Izraelio priešų. Yra planas atsitraukti iš pozicijų prie Awali upės iki Zaharani ar net iki Litani upės, kuri teka tarp Tyro ir Sidono, 18 mylių nuo šiaurinės Izraelio sienos. Dar nenutarta, ar Izraeliui apsimoka laikyti okupuotą Nabatiye miestą, esantį toliau nuo jūros. Nenutarta ar Izraelis pasilaikytų strateginę žvalgybos stotį Baruko kalne, iš kur Izraelis seka, kas darosi Sirijos okupuotame Bekaa slėnyje. Buvo planuota sudaryti jungtinius Izraelio-Libano kariuomenių patrulius, kurie prižiūrėtų pietiniame Libane Izraelio sienos saugumą. Tie planai iširo. Dabar Izrealio pareigūnai kalba, kad Libane teks pasilikti ilgą laiką.

Iš Libano į Izraelio okupuotas žemes atbėga daugiausia turtingesni libaniečiai krikščionys. Izraeliečiai juos vadina „Mercedes pabėgėliais“. Jie žino, kad Libane prasidėjo aršus civilinis karas tarp krikščionių ir musulmonų. Viename druzų kaime, kurio gyventojai pakvietė užsienio korespondentus ir televizijos kameras, buvo rasta 117 nepalaidotų lavonų, nors tie druzai išžudyti prieš 5 mėnesius. Druzų vadai skundėsi, kad jų žmones išžudė Libano armija ir falangistų milicija. Libano kariuomenės vadas tuos kaltinimus paneigė.

Demokratų komisija „etnikų“ reikalams

Washingtonas. — Prasidėjus 1984 m. rinkimų kampanijai, demokratų partijos nacionalinis pirmininkas Charles Manatt vasario 6 d. paskelbė apie naujo komiteto sudarymą. Steigiama Etninių amerikiečių demokratinė taryba. Jai vadovauti pakviesti Arizonos senatorius Dennis DeConcini ir Ohio kongresmenas Marcy Kaptur.

Šios tarybos uždavinys bus praplėsti ir sustiprinti ryšius su milijonais amerikiečių, kurie gyvena savo bendruomenėse. Tokie „etnikai“. visada būdavo nemaža ir svarbi demokratų partijos dalis. Taryba dirbs kartu su etninių grupių vadais ir jų organizacijomis, pasakė Manatt.

Į patariamąją Etninių amerikiečių tarybą pakviesti žinomi politikai: Illinois kongresmenas Frank Annunzio, Pennsylvanijos Bob Borski, New Yorko gubernatorius Mario Cuomo, Massachusetts gub. Michael Dukakis, Connecticut'o valstijos sekr. Julia Tashjian ir Kongreso nariai: Dennis Eckart, Ohio; Dennis Hertel, Mich.; Henry Nowak, New York; Mary Rose Oakar, Ohio; Peter Rodino, N.J.: Paul Sarbanes, Maryland; Jim Shannon, Mass.; Doug Walgreen, Penn.; Bill Lipinski, Ill.; Tony Coelho, Calif. ir South Bend meras Roger Parent.

Ši nauja demokratų taryba jau šaukia susirinkimus, kur bandys sužinoti tautinių mažumų viltis ir troškimus, rūpesčius ir problemas. Kovo 3 „hearings“ ruošiami Detroite, kovo 5 d. — Philadelphijoje, kovo 19 — Bostone ir balandžio 7 — Clevelande. Vieta ir laikas bus skelbiami vėliau.

Demokratų vadovybė skelbia, kad ši naujoji taryba papildys jau anksčiau turėtas demokratų centro organizacijas ir programas. Jau veikia moterų skyrius, ispaniškai kalbančių žmonių įstaiga, juodųjų reikalų įstaiga ir Azijos-Ramiojo vandenyno kilmės žmonių skyrius. Naujoji taryba rūpinsis, kad etninių bendruomenių rūpesčiai būtų svarstomi demokratų partijos programos (platformos) komitete, kuris planuoja savo pasiūlymus demokratų konvencijai.

TRUMPAI IŠ VISUR

— Salvadore nukrito du kariniai helikopteriai, užsimušė 28 kareiviai. Vienos žinios tvirtina, kad helikopterius pašovė sukilėliai. Kitos — tai paneigia. Helikopteriai susidūrę blogame ore.

— Jordano ambasada Libijoje buvo sunaikinta Libijos valdžios agentų, skelbia Jordano užsienio reikalų ministerija. Libija paskelbė, kad prie ambasados įvyko demonstracijos, tačiau nemini pastato gaisro.

— Beirute sausio 17 buvo pagrobtas Saudi Arabijos konsulas. Praėjusį šeštadienį jis buvo paleistas.

— Amerikoje lankosi Filipinų opozicijos vadas Salvador Laurel. Filipinų policija buvo jį suėmusi, nes jo bagaže rastas ginklas, tačiau, įsikišus prezidentui Marcos, Laurel buvo paleistas ir atvyko į San Francisco. Jis aplankys Washingtoną, Chicagą, New Yorką ir Los Angeles.

— Maroko premjeras Karim Lamrani vasario 27 d. atvyks į Washingtoną, tarsis su sekretorium Shultzu ir su žemės ūkio sekretoriumi John Block.

— Pietinėje Dakotoje buvo suimtas Robert Kennedy, Jr., žuvusio senatoriaus Roberto Kennedy 30 metų sūnus. Jis turėjęs nedidelį kiekį heroino.

Orlovas pradeda bausmę Sibire

Maskva. — Praėjusią savaitę iš kalėjimo buvo paleistas sovietų žmogaus teisių aktyvistas Jurijus Orlovas, baigęs kalėjime septynerių metų bausmę, kurią jis atliko Permos stovykloje. Dabar jis perduotas į Jakutsko autonominę respubliką rytiniame Sibire, kur turės gyventi penkerius metus kaip tremtinys.

Orlovas buvo Visuomeninės grupės Helsinkio nutarimų vykdymui remti Maskvos skyriaus steigėjas. Devyni mėnesiai po grupės įsteigimo 59 m. amžiaus fizikas Orlovas 1977 vasario 10 d. buvo suimtas, apkaltintas sovietų sistemos šmeižimu.

Naujas konkordatas

Roma. — Italijos premjeras Bettino Craxi ir Vatikano valstybės sekretorius kardinolas Agostino Casaroli šeštadienį pasirašė naują konkordatą, kuriame gerokai apribojamos katalikų Bažnyčios privilegijos Italijoje. Naujasis konkordatas pakeičia senąjį, pasirašytą 1929 m.

Popiežius Jonas Paulius II sekmadienį generalinėje audiencijoje pagyrė naująją sutartį, kuri bus naujos harmonijos pagrindas ir Bažnyčiai, ir Valstybei. Popiežius išreiškė naujam susitarimui širdingiausius linkėjimus ir šviesiausias viltis.

Ta pačia proga popiežius paskelbė 99 kankinius, žuvusius Prancūzijos revoliucijos dienomis. Kankiniu pagerbtas ir vienas italas misijonierius. Tie kankiniai primena mums šiandieninius tikinčiųjų persekiojimus, pasakė popiežius.

Vasario 16-toji sostinės įstaigose

Washingtonas. — Valstybės sekretorius George Shultz vasario 15 d. parašė Lietuvos Charge d'Affaires dr. Stasiui Bačkiui raštą Lietuvos Nepriklausomybės sukakties proga. Laiške sakoma: „Man labai malonu perduoti Jums ir visiems lietuviams nuoširdžiausius sveikinimus ir šilčiausius linkėjimus 66-tųjų Lietuvos Nepriklausomybės metinių proga. JAV nepripažįsta nelegalios, ginklo jėga padarytos Lietuvos, Latvijos ir Estijos inkorporacijos į Sovietų Sąjungą. Kaip prezidentas Reaganas pasakė savo pareiškime, minint Amerikos 1922 metų Baltijos valstybių pripažinimą, Amerikos žmonės jungiasi prie teisingų Baltijos tautų valstybinės nepriklausomybės troškimų. Mes palaikome jų teisę nuspręsti savo tautinį likimą laisvai, be išorinio spaudimo. Mes toliau giliai susirūpinę dėl besitęsiančio žmogaus teisių ir laisvių laužymo, kuris vyksta Lietuvoje ir dviejuose jos Baltijos kaimynuose ir mes reiškiame savo paramą ir užuojautą vyrams ir moterims, kurių šeimos kenčia persekiojimus dėl religinių ar demokratinių, politinių įsitikinimų.

Lietuvių ir jų draugų kova atgauti savo tėvynėms laisvę buvo sunki ir greičiausia tokia bus toliau. Tačiau patriotų ir jų draugų pastangos 19-tame šimtmetyje buvo atlygintos Nepriklausomybe, kurią jie paskelbė 1918 m. vasario mėn. Todėl mes galime viltis ir tikėtis, kad šių dienų kova už lietuvių apsisprendimą ateityje irgi bus teisėtai sėkminga“. Raštą pasirašė George P. Shultz.

Vasario 21 d. Lietuvos Nepriklausomybės sukakties minėjimas įvyks JAV Senate, jam vadovauja Illinois senatorius Charles Percy, Senato užsienio reikalų komiteto pirmininkas. Atstovų Rūmuose Lietuvos Nepriklausomybės minėjimas bus vasario 22 d. Minėjimui vadovauja atstovas Frank Annunzio. Maldą sukalbėti tą dieną Atstovų Rūmai pakvietė vyskupą Vincentą Brizgį.

Mirė V. Tysliavienė

Širdies priepuolio ištikta savo namuose Brooklyne, N.Y., vasario 18 d. staigiai mirė a.a. Valerija Vaivadaitė-Tysliavienė. Velionė buvo gimusi 1914 m. gruodžio 9 d. Philadelphijoje. Po pirmojo didžiojo karo tėvų buvo nuvežta į Lietuvą ir gyveno ten iki 1927 m. Grįžusi į Philadelphiją, studijavo prekybos mokslus ir muziką. Daugiausiai veikė muzikos srityje, organizuodama koncertus. Ištekėjusi už Juozo Tysliavos dirbo „Vienybės“ administracijoje ir techniniuose darbuose. Mirus vyrui, su sūnumi Juozu leido iki šiol „Vienybę“. Atsisveikinimas buvo vasario 20 d.

Liko sūnus Juozas Natangas, seserys Elena Vainiūnienė, Ona Vaivadaitė ir brolis Antanas Vaivada.

Švelnesnis Pravdos reikalavimų tonas

Maskva. — Sovietų komunistų partijos laikraštis „Pravda“ sekmadienį vedamajame rašo, kad sovietų vyriausybė pasirengusi pagerinti su Amerika santykius, jei Reagano vyriausybė sutiks derėtis lygybės ir lygaus saugumo pagrindu. Sovietų Sąjunga pritaria pasitikėjimo stiprinimui, tačiau reikalauja, kad santykiai būtų pagrįsti abipusiu saugumu, kitos šalies interesų gerbimu, rašo „Pravda“.

Užsienio stebėtojai nurodo, kad vedamajame nėra Andropovo reikalavimų, paskelbtų vasario 9 d. Tada buvo laukiama, jog Amerika įrodys savo gerą valią atitraukdama iš Europos Peršingo ir skriejančias raketas.

Viskas draudžiama

Maskva. — Sovietų Sąjunga paskelbė naują įstatymą, kuris kalėjimu baus tuos piliečius, kurie užsieniečiams perduos „oficialias“ tarnybines paslaptis, liečiančias mokslinę, ekonominę, technologinę veiklą. Užsieniečiai kalba, kad šis įstatymas, kurio terminai labai neaiškūs, siekia dar daugiau sumažinti kontaktus tarp sovietų piliečių ir užsieniečių. Įstatyme pavartota definicija, apie ką draudžiama kalbėti, — „služebnaja“. Tai gali paliesti kalbas apie darbą, algas.

Aršios kautynės prie Persų jūros

Teheranas. — Irano žinių agentūra paskelbė, jog fronte buvo skaudžiai atmuštos šešios Irako atakos, priešui padaryti sunkūs nuostoliai. Panašiai apie laimėtus mūšius skelbia ir Irakas.

Britų spauda rašo, jog JAV karo laivynas Indijos vandenyne pasirengęs atidaryti Hormuzo sąsiaurį, jei jis bus uždarytas Irano jėgų.

Nauji mūšiai prasidėjo praėjusį trečiadienį prie Mehrano miesto, 105 mylios į pietryčius nuo Irako sostinės Bagdado. Karinių ekspertų manymu, Irakas šią kovą pralaimėtų, jei neturėtų daug stipresnės aviacijos, kurią sudaro sovietų ir prancūzų lėktuvai. Iranas su 41.5 milijonais gyventojų turi daugiau kareivių už Iraką, kuris turi 14.3 mil. gyventojų. Iki šiol buvusiose kovose Iranas prarado daugiau „kankinių“, tačiau Irakas praranda daugiau gerai apmokytų kareivių ir karininkų.

Irakas mažiau pasiruošęs tęsti karą, nes sumažėjo jo pajamos už naftą. Bijoma, kad Irakas, prispaustas „prie sienos“, gali sudaužyti Irano naftos eksporto įrengimus Khark saloje. Tuo atveju Iranas grasino visai sustabdyti Persų jūros naftos prekybą, kuri sudaro Vakarų Europos ir Japonijos perkamos naftos 25 nuoš.

KALENDORIUS

Vasario 21 d.: Petras Dam., Eleonora, Kęstutis, Žemyna.

Vasario 22 d.: Maksimijonas, Margarita, Darvydas, Gintautė.

ORAS

Saulė teka 6:40, leidžiasi 5:30.

Saulėta, temperatūra dieną 45 l., naktį 35 l.

KELIAS Į SVEIKATĄ

NESIRGTI IR SVEIKTI PAJĖGUMO UGDYMAS

KELIAS Į SVEIKATĄ, 6515 So. California Ave., Chicago, Ill. 60629

JONAS ADOMAVIČIUS, M.D.

KAI UŽPAKALIS NIEŽTI, O PAGALBA UŽ KALNŲ

Klausimas. Gerb. Daktare, jei Tamsta man nepadėsi, aš nežinau ką sau padarysiu. Manasis vargas yra užpakalio niežėjimas. Jis toks įkyrus, ypač naktį, kad nežinau kur dėtis ir kaip nuo jo gelbėtis. Ir tas vargas tęsiasi jau metais. Nė sakyti nereikia — aišku, kad gydžiausi. Ir ką nedariau dėl to išeinamosios angos srities niežėjimo: pustuzinį gydytojų aplankiau, jų patarimus pildžiau, vandenimis, mostimis tildžiau niežėjimą, o jis dar pasiutesnis darėsi. Jokios žvakutės, jokie trynimai, tepimai, skalavimai nepadėjo iki dabar. Vilties nustojusi, nutariau dar kreiptis į Tamstą kaip į paskutinę viltį. Padėkite man — už tai būsiu Jums visą amžių dėkinga.

Atsakymas. Ačiū už tikrai lietuvišką, o gal dar ir žemaitišką kantrybę. Neišmanymas ir tamsa iš abiejų pusių Tamstą atvedė į be išeities mediciniška akligatvį. Šis skyrius pasistengs Tamstą išvesti į teisingą to negerumo tvarkymą, žinoma, su sąlyga, jei Pati duosies išvedama iš tokio nemalonaus akligatvio. Štai tas kelias.

Kentėjai išvargdama tiek laiko ir, žinoma, saviškius išvargindama, be to, dar ir kišenę ištuštindama visai be reikalo. Esi tamsumo — neišmanymo auka. Dabar pats laikas grįžti į tikrai šviesų mediciniška kelią šiame negerume. Pagalba Tamstai yra čia pat, nors prieš ją gaunant, reikės atitinkamą kiekį reikiamų pastangų padėti. Bus labai nesunku Tamstai pradėti eiti tikru sveikatos keliu savą negalę tvarkant, nes daug išvargusi esi, kad toliau tokioje baloje pasiliktum. Veltui, be pastangų, jokie geri dalykai neatsiranda čia ant žemės. Tik apgavikai lengvatikius dabar apgaudinėja tiek politikos, tiek religijos bei medicinos srityje. Tokie jie žada keptus karvelius dykai. Mums su tokiais nepakeliui. Mes nesame lengvatikiai, todėl verta lietuviams paduoti tikrai **mediciniška** tiesą išeinamos angos srityje atsiradusio niežėjimo reikale. Tik vispusišku apsišvietimu, tikromis mediciniškomis žiniomis įgyja žmogus pakankamą sveikatos kiekį visose negalėse, įskaitant ir išeinamosios angos srities niežulį.

Štai tokios negerovės prašalinimui reikiamos žinios. Jas ne tik Tamsta, bet ir visi kiti lietuviai gerai įsidėmėkite ir stenkitės tas žinias visu 100% savo gyvenimo dalimi paversti. Tik tada tuo reikalu nepriseis visiems, kaip iki šiol Tamstai, dėl tokio menkniekio tiek daug vargti. Šį reikalą išsiaiškinti čia priseis labai nuodugniai, kad nereiktų su tokia liga kreiptis pas kitą pustuzinį gydančiųjų.

Mažas kupstas verčia didelį vežimą

Išeinamosios angos srityje niežulys mediciniškai vadinasi **Pruritus Ani** (lotyniškai niežulys-pruritus, o išeinamoji anga-anus, to žodžio kilmininko linksnis-ani). Niežulys ar suerzinimas apie išeinamąją angą yra odos negerovė, priklausanti dalinai odos ligų gydytojui — dermatologui, dalinai psichologui, o kartais ir tos srities ligų žinovui-proktologui.

Kadangi tik toje, labai apréžtoje vietoje tas varginantis niežulys atsiranda, todėl tokie ligoniai dažnai nukreipiami pas išeinamosios angos ir tokios žarnos gydytoją-proktologą. Tada toks gydytojas priima tokį ligonį, kai paprastas bei sudėtingas gydymas nepadeda.

Apie išeinamąją angą odos sujaudinimas (perianal dermatitis) esmėje yra paprasta negerovė. Bet kartais mažas kupstas verčia ant šono didelį vežimą. Panašiai kartais ir šioje negalėje atsitinka, ypač kai tokia negalė nemokšiškai yra tvarkoma. Tas toks tokios vietos niežulys prilygsta mažų vaikų vystykliniam išbėrimui, suaugusiems pasitaikančiam tarpupirščių išsutimui bei paties ligonio savo odos sužalojimui.

Vargas dėl per menko ir per didelio švarinimosi

Pas Tamstą ir pas kiekvieną kitą tokio niežulio atsiradimui yra dvi svarbiausios priežastys: tai nepakankamas ar per stiprus tos srities odos švarinimas. Šiuose dvejuose netikslumuose kiekvienas nepalikime, jei norime sėkmingai prašalinti išeinamosios angos srityje atsiradusį niežulį arba niekada jo ten nesulaukti.

Čia bus pravartu prisiminti kūdikio sėdynės srityje esamos odos švelnumą. Daugelis motinų jau seniai žino, kad kūdikiui normaliomis išmatomis išsituštinus, labai lengvai ir pakankamai jo sėdynė nuvaloma vienu pabraukimu su švelniu popieriu bei skudurėliu.

Šitaip lengvai nesiduoda pačiai motinai tokią vietą valantis. Mat, toje vietoje pas ją gali būti turėtų neštumų pasekmės: hemorojus ar gimdant įkirptos makšties (episiotomijos) nevykęs susiuvimas. Tada ta vieta šlapiuoja ir prisimeta ton vieton niežulys.

Pensininkių vargai

Kai kuri pensininkė, ypač kokia senelė, gali būti dar nelaimingesnė: jos apie išeinamąją angą oda gali būti laiko eigoje mėtyta ir vėtyta: susiraukšlėjusi. Dar didesnė negerovė gali ją varginti: jos išeinamąją angą uždaręs skląstis (sfinkteris) gali būti nepakankamai uždarus. Tada jis neapsaugo gleivių, net išmatų nuo išsiveržimo laukan ne laiku. Tada išmatos bei gleivės nuolat teršia tos vietos aplinkoje odą. Toks užteršimas sukelia tos odos niežulį.

Mūsų senoji karta gerai prisimena, kaip nuo išmatų mažų vaikų šakumuose oda labai greitai darosi šiurkšti ir supleišėjusi. Ne kitaip yra ir su pensininko oda toje srityje. Kai jų išmatų mažos dalelės tarp tos kūno dalies odos raukšlių pasilieka — gaunasi odos išbėrimas, kuris niežti.

Ne tik moterys, bet ir vyrai kenčia

Nemanykime, kad užpakalio niežulys bei tos vietos nešvara pasitaiko vien tik pas moteris Kur tau! Nors vyrai neturi moteriškų negerovių: jie negimdo, nesti sužalojami jų kūno nervai (kaip moterims gimdant), niekas jų šakume odos nekarpo, bet vyrai nesiskiria nuo moterų niežulio minėtoje vietoje gavimu. Už tai vyrai dėl kitokių priežasčių tokį niežulį gauna: jie draugauja su alkoholiu ir jie mėgsta valgyti labai aštrius valgius. Taip pat jie mėgsta šakumo odą perdėtai švarinti — tiesiog poliruoti.

Prasideda užburtas ratas

Kai jautri šakumo oda yra sužalojama, tada prasideda užburtas ratas. Šakumo oda turi daug nervų. Jų sužalojimas sukelia niežulį bei odos skausmą. Tada žmogus ima kasytis, net draskytis. Tuo dar labiau sužaloja tos srities odos paviršių. O kai natūralus atsparumas šakumo odos yra susilpninamas, jos apsigynimas nuo bakterijų sumenksta. Tada prisideda bakterijų bei grybelių (fungi) gyvavimas ant odos, atsiranda odos uždegimas — dermatitas. Oda gali pasidaryti jautri bakterijų atlaikams. Toks odos jautrumas ypač lengvai atsiranda tokiems žmonėms, kurie linkę yra įsijautrinimui iš prigimties. Tada tokie pradeda naudoti įvairiausius vaistus ir nuo jų neįgyja reikiamo pagerėjimo.

Tuoj čia prisistato mediciniški žmogaus išnaudotojai. Jų firmos gamina visokiausius vaistus, neva tos srities niežuliui prašalinti bei ten esama odos uždegimui sumažinti. Tie jų vaistai dažniausiai turi savyje cortisoną, vietiniai naudojamus anestetikus ir antibiotikus. Jie yra patalpinti riebiose mostyse. Tokie vaistai dažniausiai sukelia odos įsijautrinimą, tas dažnai pasitaiko įsijautrinimui linkusiems žmonėms.

Vietiniai — ant odos naudojami cortisono turį vaistai — yra linkę sumažinti natūralų odos atsparumą grybeliams (fungi). Vietiniai naudojami anestetiniai skausmą raminą bei antibiotiniai vaistai ypač yra linkę sukelti odos įsijautrinimą — alergiją. Visi odos nos gleivinės išsivertimas išorėn, pūlių atsiradimas turint fistulą, apie išeinamąją angą esančios odos stiprus uždegimas (sepsis) ir dažnas vidurių tuštinimasis, ypač skystomis — vandeningomis išmatomis.

Šakumo srityje drėgmę palaiko ankšti rūbai, kurie suspaudžia sėdynę, sintetinės medžiagos — nepurūs apatiniai rūbai, šiltoje vietoje darbas, per ilgas sėdėjimas ant plastikinės kėdės. Dabar madoje dėvėti ankštus niloninius rūbus, ypač apatinius tokius. Dėl tokių rūbų dėvėjimo per paskutinį dešimtmetį labai padažnėjo išeinamosios angos srityje niežulys.

Nedaug žmonių išvengia minėto niežulio

Dar minėto niežulio atsiradimą skatina visos kūno ligos: cukraligė, žarnose atsiradę kirminai, niežai, šakumo srityje atsiradęs išbėrimas (herpes), moluskinė liga (molluscum contagiosum), palinkimas odos egzemai ir grybelinei odos ligai, bet kurioje kitoje kūno odos vietoje atsirandančiai.

Turint tokią daugybę priežasčių šakumo odos niežuliui atsirasti, rodos, turėtų visiems žmonėms tos vietos oda niežėti. Taip daugumai ir yra.

Išeina, kad svarbiausias išeinamosios angos srityje odos niežulio gydymas susideda iš trijų dalių: toje vietoje labai stropus švarios odos užlaikymas, jos sausumo saugojimas ir apsauga nuo tos srities odos sužalojimo. Daugiau apie tai kitą kartą.

Savanoriui mokyt. Juozui Tamuliui matuojamas kraujospūdis Sodybos ambulatorijoje.

Nuotr. **M. Nagio**

LIETUVIAI FLORIDOJE

St. Petersburg, Fla.

"HARMONIJOS" KONCERTAS

LB St. Petersburgo apylinkė vasario 3 dieną 6 v. v. Lietuvių klubo salėje surengė vokalinio kvarteto "Harmonijos" koncertą. Nors oras nebuvo gražus — lynojo, bet tas nepakenkė koncertui. Susirinko pilna salė klausytojų. Koncertą pradėjo punktualiai. Apylinkės pirmininkas Kazys Urbšaitis trumpu žodžiu pasveikino gausiai susirinkusius ir "Harmoniją" pristatyti pakvietė parengimų vadovą Stašį Vaškį.

Kvartetą sudaro Viktoras Ralys — tenoras (kvarteto vadovas), Petras Tutinas — bosas, Astra Vilija Butkutė — sopranas, Birutė Ralytė-Malinauskienė — altas ir Matas Yatkauskas — akomponiatorius.

"Harmonijos" kvarteto programa: Du broliukai kunigai — liaudies daina. Jau saulutė leidos — harm. T. Brazio. Poeto svajonė — muz. V. Viltenio žodž. H. Nagio, Oi tu, Ieva, Ievuže — harm. M. Petrausko, Stoviu aš parimus (partizanų daina), aranž. V. Ralio, žodž. A. Panavaitės. Lietuvos laukai — muz. G. Gudauskienės, Kur bėga Šešupė — aranž. V. Ralio, žodžiai Maironio. Dainavo kvartetas 'Harmonija".

Devynbalsė — muz. M. Noviko, žodž. A. Saulyno, Šlama šilko vėjas — muz. K. Žižiūno, žodž. V. Nemunėlio. Šiuos padainavo Astra Vilija Butkutė ir Birutė Ralytė-Malinauskienė.

Mudu du broliukai — muz. A. Vanagaičio, žod. J. Steponaičio, Negerki trečios — muz. V. Juozapaičio, žodž. B. Dačiulio. Padainavo Viktoras Ralys ir Petras Tutinas.

Daktarai — Gerbulskio, Pavasaris — muz. J. Naujalio, žodž. Maironio. Šėriau, šėriau aš žirgelį — aranž. V. Viltenio, Nemunėlis — aranž. V. Ralio, žodž. V. Bložės. Dainavo kvartetas "Harmonija".

Koncero repertuaras sudarytas labai įvairus, patrauklus ir įdomus. Buvo nostalgiškai liūdnų dainų, ne vienam ašara nuriedėjo. Buvo romantiškų, kurių klausant St. Petersburgo lietuvius nukėlė į jaunystę, priminė pirmąją meilę ir paskandino svajonėse. Buvo poetiškų dainų, kurios klausytojus nukėlė į Lietuvos gražią gamtą: ošiantį mišką, žaliuojančias lankas, mėlyną Lietuvos dangų ir lyg padvelkė lietuviškas pavasaris. Labai vykusiai vyrai sudainavo komišką dainą "Negerk trečios". Išgėrę po vieną, vaidindami išgėrė po antrą, išgėrė ir... po trečią! Įkaušusių vaidyba buvo atlikta laisvai, komiškai, bet su saiku — profesionališkai. Tad klausytojai juokėsi ir be galo plojo.

Visos repertuaro dainos buvo atliktos muzikaliai, švaria tonacija, su santūria atitinkama vaidyba. Visa tai rodė gerą skonį ir grožį.

Visi koncerto dalyviai jauni ir gražūs, buvo malonu į juos žiūrėti ir klausyti. Sukėlė didelius aplodismentus, bei šaukimą bravo, bis..."Harmonija" nesididžiuodama bisui padainavo keturias dainas, viena iš jų buvo V. Ralio ir P. Tutino kompozicija ir žodžiai. Pabaigai pakartojo patriotinę dainą "Kur bėga Šešupė, kur Nemunas teka". Pilna salė publikos buvo sužavėta šiuo koncertu ir gausiais plojimais "Harmoniją" pagerbė atsistojimu.

Jaunas ir gražus Matas Yatkauskas labai muzikaliai akompanavo šiam kvartetui. Labai tinkamą vardą jie pasirinko. Viskas, ką scenoje matėme ir girdėjome, buvo tikrai "harmoniška" ir gražu.

Dainininkės buvo apdovanotos gėlių puokštėmis, o dainininkams ir akomponiatoriui prisegė po baltą gardiniją.

Po koncerto LB apylinkės pirmininkas Kazys Urbšaitis gražiais žodžiais padėkojo "Harmonijai" už tokį gražų koncertą ir publikai už taip gausų dalyvavimą. Pakvietė visus vaišėms prie kavutės su skanėstais ir pasidalinti maloniais įspūdžiais.

G. R. Jasinskienė

Marija Stašaitienė (kr.), P. Venslova ir Sofija Oželienė klausosi mediciniškų patarimų Sodybos pažmonyje.

Nuotr. **M. Nagio**

DRAUGAS

THE LITHUANIAN WORLD WIDE DAILY (USPS — 161000)

Published daily except Sundays and Mondays, Legal Holidays, Dec. 26th, and Jan. 2nd by the Lithuanian Catholic Press Society. Second class postage paid at Chicago, IL.

Postmaster: Send address changes to Draugas 4545 W. 63rd St., Chicago, IL 60629.

Subscription Rates $50.00 — Chicago, Cook County, Illinois and Canada. Elsewhere in the U.S.A. $50.00 Foreign countries $50.00.

Pašto išlaidas mažinant, pakvitavimai už gautas prenumeratas nesiunčiami. Ant DRAUGO prie kiekvieno skaitytojo adreso, gavus iš jo mokestį, atžymima, iki kada yra užsimokėjęs.

DRAUGO prenumerata mokama iš anksto

	metams	½ metų	3 mėn.
Chicago ir Cook County	$50.00	$30.00	$20.00
Kanadoje (U. S. A. dol.)	$50.00	$30.00	$20.00
Užsienyje	$50.00	$30.00	$20.00
Kitur — Amerikoje	$50.00	$30.00	$20.00
Savaitinis (Šeštad. pried.)	$30.00	$19.00	—

• Administracija dirba kasdien nuo 8:30 iki 4:30, šeštadieniais nuo 8:30 iki 12:00.

• Redakcija dirba kasdien nuo 8:30 — 4:00.

• Redakcija straipsnius taiso savo nuožiūra. Nesunaudotų straipsnių nesaugo. Juos grąžina tik iš anksto susitarus. Redakcija už skelbimų turinį neatsako. Skelbimų kainos prisiunčiamos gavus prašymą.

DR. LINAS A. SIDRYS
AKIŲ LIGOS, CHIRURGIJA
2636 W. 71st Street
Priima trečiad. nuo 2 iki 5 v.v.
Ketvirtad. nuo 10 v.r. iki 6 v.v.
Susitarimui skambint 436-5566

DR. ŽIBUTĖ ZAPARACKAS
DR. PAUL KNEPPER
AKIŲ LIGOS — CHIRURGIJA
166 East Superior, Suite 402
Valandos pagal susitarimą
Tel. — 337-1285

Dr. Peter T. Brazio ofisą perėmė
DR. VIJAY BAJAJ
GYDYTOJAS IR CHIRURGAS
Specialybė vidaus ligos
2434 West 71st Street
Tel. HE 4-5849
Val.: pirm. ir penkt. 12—5; antr. ir ketv. 12—6:30; šešt. tik susitarus.

DR. EDMUNDAS VIŽINAS
Specialybė — Vidaus ligų gydytojas
Kalbame lietuviškai
6165 S. Archer Ave. (prie Austin)
Valandos pagal susitarimą
Tel. 585-7755

DR. K. G. BALUKAS
Akušerija ir moterų ligos
Ginekologinė Chirurgija
6449 So. Pulaski Road (Crawford Medical Building). Tel. LU 5-6446
Jei neatsiliepia, skambinti 374-8004
Priima ligonius pagal susitarimą

DR. JONAS MAŽEIKA
DANTŲ GYDYTOJAS
4600 W. 103 St. Oak Lawn
Tel. 423-8380.
Valandos pagal susitarimą

Dr. Ant. Rudoko kabinetą perėmė
DR. EDMUND E. CIARA
OPTOMETRISTAS
2709 West 51st Street
Tel. — GR 6-2400
Val. pagal susitarimą pirm. ir ketv. 1-4 ir 7-9 antr., ir penkt. 10-4; šeštad. 10-3 val.

Ofs. 735-4477; Rez. 246-0057; arba 246-6581
DR. E. DECKYS
GYDYTOJA IR CHIRURGĖ
SPECIALYBĖ — NERVŲ IR EMOCINĖS LIGOS
CRAWFORD MEDICAL BUILDING
6449 So. Pulaski Road
Valandos pagal susitarimą

DR. A. B. GLEVECKAS
GYDYTOJAS IR CHIRURGAS
Tel. — 233-8553
SPECIALYBĖ — AKIŲ LIGOS
3907 West 103rd Street
Valandos pagal susitarimą

Ofiso tel. — 582-0221
DR. JANINA JAKŠEVIČIUS
JOKŠA
VAIKŲ LIGOS
6441 S. Pulaski Rd.
Valandos pagal susitarimą

Ofs. PO 7-6000, Rez. GA 3-7278
DR. A. JENKINS
GYDYTOJAS IR CHIRURGAS
3844 West 63rd Street
Valandos pagal susitarimą

6132 S. Kedzie Ave. Chicago
WA 5-2670 arba 489-4441
DR. K. A. JUCAS
ODOS LIGOS
KOSMETINĖ CHIRURGIJA
Valandos pagal susitarimą

Tel. REliance 5-1811
DR. WALTER J. KIRSTUK
Lietuvis gydytojas
3925 West 59th Street
Val.: pirm., antr., ketv. ir penkt. nuo 12-4 val. popiet ir 6-8 val. vak.
Treč. ir šešt. uždaryta

DR. IRENA KYRAS
DANTŲ GYDYTOJA
2659 W. 59 St., Chicago
Tel. 476-2112
Valandos pagal susitarimą — Pirm., antr., treč., ketv. ir šeštad.

Tel. ofiso ir buto: OLympic 2-4159
DR. P. KISIELIUS
GYDYTOJAS IR CHIRURGAS
1443 So. 50th Ave., Cicero
Kasdien 1-3 val. ir 6-8 val. vak.
išskyrus treč. Šešt. 12 iki 4 val. popiet

DR. IRENA KURAS
GYDYTOJA IR CHIRURGĖ
KŪDIKIŲ IR VAIKŲ LIGOS SPECIALISTĖ
MEDICAL BUILDING
3200 W. 81st Street
Val.: Kasdien nuo 10 v. ryto iki 1 v. p.p.
Ofiso tel. RE 7-1166; rezid. 239-2919

Ofs. tel. LU 5-0348; Rez. PR 9-5533
DR. FRANCIS MAŽEIKA
GYDYTOJAS IR CHIRURGAS
4255 W. 63rd St.
Val. pagal susitarimą: pirm. ketv. 12—4 6—8. antr. 12—6; penkt. 10—12, 1—6.

DR. VILIUS MIKAITIS
GYDYTOJAS IR CHIRURGAS
Family Medical Clinic
217 East 127 St., Lemont, Ill.
1 mylia į vakarus nuo Ateitininkų namų
Tel. 257-2265
Val. pagal susitarimą.

Namų 584-5527
DR. ALGIS PAULIUS
ORTOPEDINĖS LIGOS — CHIRURGIJA
6132 S. Kedzie, Chicago, Ill.
Tel. 925-2670
1185 Dundee Ave., Elgin, Ill. 60120
Tel. 742-0255
Valandos pagal susitarimą

Tel. 282-4422
DR. ROMAS PETKUS
AKIŲ LIGOS — CHIRURGIJA
Chicago Eye Institute
4200 N. Central Ave.
Valandos pagal susitarimą

DR. L. D. PETREIKIS
DANTŲ GYDYTOJA
8104 S. Roberts Road
1 mylia į vakarus nuo Harlem Ave.
Tel. 563-0700
Valandos pagal susitarimą

DR. FRANK PLECKAS
(Kalba lietuviškai)
OPTOMETRISTAS
Tikrina akis. Pritaiko akinius ir "Contact lenses"
2618 W. 71st St. — Tel. 737-5149
Val. pagal susitarimą. Uždaryta treč.

Dr. Juozo Meškausko ofisą perėmė
T. RAMA, M.D.
GYDYTOJAS IR CHIRURGAS
2454 West 71st Street
(71-mos ir Campbell Ave. kampas)
Tel. 434-1818 ir 476-3344
Res. 852-0889
Val.: pirm., antr, ketv ir penkt. 3 iki 7 v.p.p. Tik susitarus

DR. LEONAS SEIBUTIS
INKSTŲ PŪSLĖS IR PROSTATO CHIRURGIJA
2656 W. 63rd Street
Val.: antr. 1-4 p.p. ir ketv. 2-5 p.p.
Šešt. pagal susitarimą.
Ofiso tel. 776-2880, rez. 448-5545

Ofiso tel. 434-2123, namų 448-6195
DR. V. TUMASONIS
CHIRURGAS
2454 West 71st Street
Pirm., antr., ketv. ir penkt.
valandos pagal susitarimą

Ofs. tel. 586-3166; namų 381-3772
DR. PETRAS ŽLIOBA
GYDYTOJAS IR CHIRURGAS
6745 West 63rd Street
Val.: pirm., antr. ketv. ir penkt.
2-6; šeštadieniais pagal susitarimą

Pogrindžio spauda jaunimui:

IŠLIKTI LIETUVIAIS

Be galo sunkios mūsų tautai karo ir pokario meto gyvenimo sąlygos, skaudi okupacija, deportacijos, žudymai, tremtis į rytus ir emigracijos į vakarus atnešė neproporcingai didelius etnografinius nuostolius žuvusiais ir labai išsklaidė skaičiumi negausius lietuvius. O gyvenant už Lietuvos ribų, ar tai Rusijos plotuose, ar Vakarų Europoje bei užjūryje, nėra lengva išlikti lietuviais. Ir štai jau keliasdešimt metų, patys reikalingi etnografinių resursų, atiduodame didžiosioms tautoms bei valstybėms savo kūną bei kraują, į jas įsiliedami.

Nėra abejonės, kad laisvanoriška ar priverstinė emigracija mažai tautai labai nuostolinga. Taigi iš tiesų lietuviams reiktų ne svetur emigruoti, bet į savo senąją tėvynę sugrįžti. Tačiau kietos politinės ir kitokios sąlygos neleidžia mums apie tai ir pagalvoti. Jau kiek realesnė prielaida, — turime sutikti su faktu, kad turime dvi tautos dalis: Lietuvoje esančius lietuvius ir išeivijoje gyvenančius. Šių abiejų dalių susiliejimas šiuo metu nėra įmanomas ir ateityje jo nebus. Kitas dalykas abiejų tautos dalių bendravimas, sutartinė politinė ir iš dalies kultūrinė veikla.

Realesnis šiuo klausimu yra okupuotosios Lietuvos ir išeivijos lietuviškasis jaunimas. Pirmieji gimę ir augę savo tėvynėje pokario metais, antrieji — išeivijoje. Viena iš bendravimo formų yra pasikeitimas laiškais, kad ir labai ribotos kelionės į okup. Lietuvą (giminių lankymas), kultūrinių laimėjimų sekimas. Pagirtinas ir pr. metų vasarą įvykusio Pasaulinio lietuvių Jaunimo kongreso šiltas sveikinimas okup. Lietuvos jaunimui.

*

Jis buvo patriotinio lietuvių jaunimo Lietuvoje šiltai sutiktas. Neseniai mus pasiekęs pogrindyje leidžiamo "Lietuvos ateities" nr. 7 yra paskelbęs "Lietuvos jaunimo" vardu pasirašytą "Laišką laisvajame pasaulyje gyvenančiam Lietuvos jaunimui", datuotą 1983.VIII.2. Tai atsakymas į minėtą Pasaulio lietuvių jaunimo sveikinimą, kurio turinį jie, matyt, nugirdo Vakarų radijo bangomis. Ten rašoma:

"Kur mes bebūtume — Jūs Čikagoje ar Adelaidėje, mes čia, Lietuvoje, dar kiti — Pravieniškių ar Permės lageriuose, visi mes esame vienos tautos, visi mes vienos tėvynės, — **LIETUVOS** vaikai. Mūsų skirtingi likimai, bet vienas kraujas. Mažam mūsų kraštui istorija lėmė sunkią ir savitą dalią."

"Iš tiesų, jeigu Jūs atvyksite Lietuvon, — nerasite jos tokios, kokią prisimena Jūsų tėvai. Viskas bus pasikeitę, ar negrįžtamai išnykę: sodyba, senas kryžius galulaukėj, šulinys su svirtimi... Šiandien viskas atrodo kitaip. Nutilusi lietuviška daina: Kauno 'Laisvės alėja' su rusiškais užrašais parduotuvių vitrinose; garsioji Įgulos bažnyčia pavirtusi Paveikslų galerija..."

O kur dar slypi Lietuva? Jos nereikia ieškoti nei "Gintaro" ar kitų viešbučiuose, nesą galima matyti pro ekskursinių autobusų langus. "Kai eisite pro geltoną, murziną mūrą ties 'Lenino' aikšte — žinokit, ten gyvena Lietuvos budelis, ten, rūsiuose, kankinama lietuviška dvasia. Jei norit išvysti ją gyvą, ieškokite jos paprastų žmonių, **JŪSŲ** tautos brolių akyse. Arba debesyse, praplaukiančiuose virš Lietuvos miškų — juk dangus virš mūsų visada tas pats. Jeigu atvyksite vasarą, nusiviesiu Jus prie Joninių laužo, į Rasos pirmapradės skaistybės šventę, Ji ten gyva. Ten gyvena Lietuva! O pats tiesiausias kelias jon veda į artimiausią bažnyčią."

Lietuvos jaunimas kviečia išeivijos jaunimą jį aplankyti šiais žodžiais: "Atvykite pas mus. Mes Jūsų laukiam. Tik atvykite švarūs — neleiskite, kad priešas Jus suteptų, saugokitės, kad nepanaudotų Jūsų savo užmačiom. Budėkit. Nesiduokit nuperkami, apgaunami ar užmigdomi. Lietuvos — sovietinė imperijos kalinio santykis su okupantu yra išreikiamas trim priesakais — netikėk, nebijok, neprašyk. Jei Jums pavyks išlaikyti šiuos priesakus — Jūs laimėsite!"

Toliau minėtame atsišaukime iškeliama atėjusios sunkios dienos Bažnyčiai — "Lietuvos Bažnyčia pereina iš veiklos fazės į aukos fazę. Taip, matyt, mums skyrė Dieviškoji Apvaizda".

"O kaip gi tu, Broli, gyvenąs toli nuo Tėvynės, galėtum mums padėti?" — klausia Lietuvos jaunimas ir šį klausimą šitaip atsako: "Visų pirma, jei gali — grįžk. Gal tau šis kvietimas yra netikėtas ir nerealus, gal užpykdys ne vieną vyresniųjų. Jei ir įmanoma grįžti Lietuvon, tai tikriausiai Tau tai būtų labai skaudu, kaip skaudu buvo ir tavo tėvams palikti Lietuvą ir išvykti svetur... Vieta, kur žmogus gimė ir augo, suriša jį visam gyvenimui ypatingu ryšiu. Ta prasme tu turi kitą tėvynę. Todėl tavo grįžimas būtų auka vardan būsimų tavo vaikų. Suprantama, kad tai per daug sunku. Bet grįžti reikės. Jei negalėsite sugrįžti dabar — gyvenkite grįžime, gyvenkit, Jono Meko žodžiais: nuolatinėje kelionėje į Lietuvą."

Bet išeivijos lietuvis galįs tėvynei ir kuo kitu, ne vien tik savo grįžimu padėti:"... tai padaryti, kad budelis neliktų nežinomas ir bevardis... Tegu pasaulis budi, tegul jis žino, kad Apokalipsės žvėris įžūlėja? Lietuvai — tai bus Jūsų meilės aktas. O pasaulį Jūs privalote perspėti, kad budėtų, — tai jūsų pareiga! Būkite budresni už tuos, kurie nepraregėjo, kurie nepažįsta komunistinio slibino."

*

Lietuvių, ypač jos jaunimo išeivijoje išlikimo lietuviais reikalu daug rašo ir išeivijos spauda. Turime prieš akis N. Žvirzdinaitės — Šalkūnienės rašinį "Ką žada mums rytojus", paskelbtą Australijoje leidžiamo "Tėviškės aidų" š.m. vasario 3 d. numeryje. Autorė čia svarsto Australijoje gyvenančių lietuvių jaunimo išlikimo problemas. Ji pažymi, kad "1984 m. Australijos 15 milijonų gyventojų sudaro 140 skirtingų kultūrų, kalbančių namuose 90 skirtingų kalbų, išpažįstančių 80 skirtingų religijų žmonės". Australijos kolonialinė asimiliacijos politika priklausanti praeičiai: "Šiandien visai laisvai galima kalbėtis bet kuria kalba autobusuose, tramvajuose, traukiniuose ir šiaip viešose vietose. Šiandien laisvai gali prisipažinti, kad tavo vardas Andrius, Petras, Antanas, o ne Andrew, Tony, kad tavo pavardė Jonavičius, ne Jones, Smilgevičius, ne Smilgins." Žodžiu, varžtų tautinėms grupėms etniškai gyventi ir augti nebesą. Lietuviai dabar galį "sutartinai grumtis dėl išlikimo". Tam pirmiausia talkinančios savaitgalinės mokyklos, jaunimo organizacijos, chorai. Taigi, esą galima išlaikyti lietuvių kultūrinio palikimo tęstinumą."

Gerai žinome, kad panašios sąlygos lietuviams yra ir JAV-bėse, Kanadoje. Taigi ir tautinis mūsų jaunimo išlikimas priklauso nuo jo paties noro.

b. kv.

SOVIETŲ PLĖTIMASIS AFRIKOJ IR JO EIGA

VIL-TIS

Raudonieji imperialistai, prisigrobę žemių bei kolonijų, siekdami komunizmo aukščiausiojo tikslo — viso pasaulio užvaldymo, pradėjo visur, ypač primityviuose kraštuose, uoliai sėti marksizmą ir plėsti įtaką. Vienur jiems nesunkiai pavyko stipriai pastatyti savo koją. Kitur, kur gyventojus jungia religiniai ar tautiniai saitai bei senos tradicijos, reikėjo Sovietams daug pastangų, suktų intrigų ar net karinių pajėgų, kaip Afganistane.

Europos valstybėms apleidžiant savo kolonijas Afrikos kontinente, ėmė praeitais dviem dešimtmečiais be atodairos kurtis naujos valstybės, valstybėlės, kai kurios turinčios vos keletą šimtų tūkstančių gyventojų, bet neturinčios nei intelektualinių pajėgų valstybiniam aparatui organizuoti, nei mokyklų joms ruošti, nei ekonominių resursų, nei kitko.

Sovietai, pajutę tokią politinę tuštumą, kaip laukinės bitės metėsi į tuščius avilius. Taip jie susisuko lizdus Somalijoj, Angoloj, Mozambique, Guinea-Bissau, pripūtė raudono tvaiko Kongo (buv. Prancūzų kol.), Rhodezijos (dabar Zimbabwe) partizanų vadui R. Mugabe ir kitiems. Net ir seniausią Afrikos monarchiją, Etiopiją, ilgą laiką populiaraus imperatoriaus Haile Selassie valdomą, 1978 m. tas nuodingas tvaikas apsvaigino.

Tai nemaža valstybė, turinti per 32 milijonus gyventojų, kurią tuo atžvilgiu tik Nigerija ir Egiptas pralenkia. Etiopija du kartus (1880 ir 1938 m.) buvo mėginama Italijos aneksuoti. Bet jai pavyko išsilaisvinti. Bet po 1973 metų bado, nuo kurio išmirė apie 200 tūkstančių gyventojų, Sovietų kurstoma kariuomenė 1974 m. sukėlė maištą. Senyvas imperatorius buvo nusodintas nuo savo balto žirgo ir nuo sosto. Karinės valdžios santykiai su JAV, kuri gausiausiai Etiopiją šelpdavo ir ginkluodavo, tuoj smarkiai pašlijo. Revoliucinė valdžia ėmė šlietis prie Kremliaus. 1977 m. ji sudarė Etiopijos su Sovietų Sąjunga draugingumo ir bendradarbiavimo sutartį. Tuoj Etiopijoj atsirado Sovietų patarėjų ir instruktorių. Ten buvusi Amerikos kosminių skrydžių ir satelitų sekimo atotis turėjo išsikraustyti. Kilus Etiopijos karui dėl Ogadeno srities, Sovietai tuoj atgabeno 20, 000 kubiečių, kurie kartu su Etiopijos kariuomene, rusų instruktoriams vadovaujant, išstūmė įsiveržusius Somalijos kar. dalinius. Ogadeno trikampy gyvena vien somaliečių klajoklių gentys.

Dabar Sovietų įtaka Afrikos kraštuose, kaip kai kurie politikos analizuotojai teigia, be sustojimo smunka. Įvairių kraštų lyderiai vienas po kito įsitikina, kad iš Sovietų jokios realios paramos tikėtis negalima. Nors daugeliui skurdžių valstybėlių trūksta visko, bet jos iš Sovietų tegavo ginklų ir karinių patarėjų.

Tačiau ir Maskva nusivylusi Afrikoj vykstančiais politiniais pasikeitimais. Politiniai analizuotojai teigia, jog ji palaipsniui iš ten jau traukiasi. Maskva nebelinkusi organizuoti valdžių perversmų, nes kartais ir nauji lyderiai tampa autikomunistais. Sovietų Sąga nejaučia pasitikėjimo ir nebelaukia dėkingumo net iš tų valstybių, kurios vis dėlto turėjo iš jos politinės ir ekonominės naudos. Net ir karingieji Afrikos lyderiai, kurie dar tebegarsina marksizmą, jau silpnina praktiškus saitus su Sovietų Sąjunga.

Afrikos politinius pasikeitimus ir jų priežastis ryškiai pavaizduoja nemažai pavyzdžių.

Įvykiai Somalijoj aiškiausiai parodė, kiek verta bičiulystė su Sovietų Sąjunga. Ši prie pat ekvatoriaus esanti valstybė pirmoji su Sovietų Sąjunga buvo sudariusi draugingumo sutartį ir strateginiame punkte — Barberos uoste — leido Sovietams įsirengti karo laivyno bazę. Somalijos teritoriją perpus dalina Etiopijos kontroliuojamas Ogadeno trikampis, somaliečių klajoklių gyvenamas. Kilus dėl šios srities karui su Etiopija, Sovietai pastariesiems tuoj atgabeno 20,000 savo paklusnių tarnų — kubiečių, kurie, rusų instruktorių vadovaujami, padėjo diktatoriui, pulk. Mengistu įsibrovusią Somalijos kariumenę iš Ogadeno išstumti. Somalija ryžtingai atsisuko vakariečių pusėn. Iš jų tuoj sulaukė 400 milijonų dolerių ekonominės ir karinės paramos, įskaitant 120 mil. dol. iš JAV. Sovietai buvo iš Barberos bazės išvaryti.

Liaudies respublika Kongas, buv. Prancūzų kolonija, turinti vos per 1.5 milijonų gyventojų. Ji pirmoji Afrikos valstybė, kuri oficialiai pasiskelbė esanti marksistinė. Maskva tuoj jai atsiuntė 1,800 Sovietų bloko patarėjų, kurie kelerius metus uoliai ją komunistino. Bet tie santykiai žymiai pakitėjo, kai Kongui prireikė kapitalo. Mat, prie jos kranto Atlante buvo rasti tirštos naftos šaltiniai. Kongas sudarė 5-rių metų planą jiems eksploatuoti. bet čia reikalinga 4.5 bilijono dol. kapitalo. Žinoma, Maskva bei jos satelitai negali tokio kapitalo mažai Afrikos valstybėlei parūpinti. Todėl Kongo nuomonė apie Sovietus ir atsiųstus patarėjus labai nusmuko. Kongo valdžia dabar ieško kapitalų Vakarų valstybėse.

Zimbabve, (Pietų Rhodezija), buv. D. Britanijos kolonija, gyvenama Buntu genties juodukų (96 proc.) ir britų (3 proc.), D. Britanijai atsisakius nuo savo teisių, baltųjų administracija nesutiko juodukams duoti balsavimo teisių ir įsileisti į valdžią. Prasidėjo juodukų bruzdėjimas. 1965 metais ministeris pirmininkas Ian Smith paskelbė Rhodeziją nepriklausoma valstybe. D. Britanijai spaudžiant, JT organizacija paskelbė Rhodezijai ekonomines sankcijas. Prasidėjo juodukų teroristų puolimai prieš baltuosius farmerius, vėliau prasidėjo partizaninis karas su kolonistų kariuomene. Po kelerių metų kovų valdžią perėmė du partizanų vadai, bet galutinai įsigalėjo populiaresnis Robert Mugabe. Maskva labai stengėsi paglemžti tą marksistą po savo sparnu, bet Maskvos įtakai Mugabe nepasiduoda ir komunistinių doktrinų neskuba įgyvendinti. Jis palaiko gerus santykius ir su vakariečiais. Iš jų Mugabe jau gavo 75 mil. dolerių paramos, kurios pusė — 40 milijonų dolerių iš Jungt. Amerikos Valstybių.

Atidarė biblioteką

Popiežius Jonas Paulius II vasario 7 d. iškilmingai atidarė Vatikano bibliotekos atnaujintas ir praplėstas patalpas. Šia proga tartame žodyje Šventasis Tėvas apibūdino Vatikano biblioteką kaip neįkainojamos vertės židinį, tarnaujnatį tiesai ir kultūrai. Popiežius priminė, kad Vatikano biblioteka yra prieinama visiem mokslininkam, neatsižvelgiant į rasę, į jų ideologinius ar religinius įsitikinimus. Svarbu, kad jie būtų pasišventę tikrajam mokslui, kuris tikrai tarnautų žmogui.

Turgavietės Vilniuje 1983 m. vasarą. Pardavėjos yra ne tokios pačios, kaip ir prieš 40 metų, bet yra ir tos pačios.

LENKIJOS TURGAVIETĖJE

K. BARONAS

Mūsų korespondentas Europoje

Šiandieninio Lenkijos turgaus vaizdas skirtingas yra nuo Lietuvos. Tiesa, kaip ir Vilniaus taip ir Varšuvos turgavietėse šiltom skarom apsiviniojusios moterys pardavinėja žiemos metu bulves, kopūstų galvas ir kartais net kokį mėsos gabalą. Tačiau nesinorėtų tikėti, kad jos Vilniaus turgavietėje slaptai pardavinėtų naujus užsieninius batus ar apsižvalgiusios į kairę bei į dešinę garsiai pasakytų "dobry kvalitet" — geras kvalitetas. Tas tik įmanoma Lenkijos sostinėje, kur jaučiama žymiai daugiau laisvės už Lietuvą.

Viena tokių Varšuvos turgaviečių randasi Rembertovo priemiestyje. Joje galima nusipirkti ko tik žmogaus širdis trokšta, pradedant vaisiais, drabužiais, vakarietiškom plokštelėm, dalis automašinoms ir baigiant sidabru bei auksu. Bet kainos labai ir labai aukštos. Keli pavyzdžiai: iš vakarų Vokietijos ar Vengrijos atvežti "spekuliantų" batai kainuoja 12 tūkst. zlotų (apie 130 dol.).Tai mėnesinis darbininko atlyginimas. Ta pati kaina lenkiškų kailinių kepurių. Už ilgą odinį vyrišką apsiaustą tenka "kloti" 50 tūkst. zlotų. Tačiau negaunant valstybinėse krautuvėse automašinai dalių, taksistai yra priversti jas nusipirkti pas spekuliantus turgavietėje, ūkininkai ir darbininkai ilgus guminius batus taip pat turgavietėje.

Valdžios statistika parodė, kad 1983 m. kriminaliniai nusikaltimai krito 16%, tačiau spekuliacija (lenkai dažnai sako "šmugel") prašoko net iki 21%.

Lenkų okupacijos metu tarp Žydų ir Stiklių g-vių Vilniuje buvo didelis pereinamas kiemas, jo šonuose įrengtos mažos krautuvėlės. Išdėstę ant žemės ar stalų batsiuviai siūlydavo sutaisytus batus, apsižvalgę tai į vieną tai į kitą pusę — parodydavo ir naujus, pavogtus iš krautuvės "skoki" (vagišių įvardas batams — "šokikliai"), čia galėjai nupirkti ką tik nuo kiemo virvės "nukabintus" dar drėgnus baltinius ir t.t. Policija turėjo darbo, o žmonėms atsirasdavo kalbos, paskaičius bulvariniame laikraštyje gražiai aprašytą visą vagystės eigą...

Panašų turgų šiandieną turi Varšuva. Tai palikimas nepriklausomybės laikų. Lenkijos sostinė gulėjo griuvėsiuose, tačiau ši turgavietė išliko beveik nepaliesta. Ir varšuviečiai sako Dėkui Dievui, kadangi "vagių turgavietėje" ir jos budelėse taip pat viskas randama: nori rūkytų lašišų — eik į "vagių turgavietę", nori gero palto — eik į "vagių turgavietę" ir t.t. Tačiau pardavėjai skundžiasi, kad apyvarta gerokai sumažėjo. Jaučiama pinigų stoka. Tačiau degtinė ir alus plaukia kaip vanduo Vysloje. Perėjimuose matosi girti vyrai ir moterys. Jaunuoliai sklaido iš vakarų slaptai įvežtą "sex" žurnalą. Jo kaina 6 tūkst. zlotų.

Savaitgaliais veikia dvi "blusų" (flea) turgavietės: viena netoli Vyslos, kita prie "Skra" sporto stadiono.

Čia daugiausia — ir tai vakarų pasaulio rūbais (blue jeans) "maišosi jaunimas" su teniso raketėm, ieškodamas užsienio plokštelių, stebėdamas išdėstytas senienas, užsienietišką kavą, medžiotojų taures, prieš Solidarnosc uždarymą, išleistas jos knygas ir laikraščius. Iš policijos pusės — tolerancija. Tad Lenkija yra mažas langelis — "furtka" į vakarų pasaulį.

TEN GIMĖ, AUGO DR. JONAS BASANAVIČIUS

JUOZAS RUDZEVIČIUS

31

Žmonės varžydamiesi už menkaverčius, lyg už pašventintus daiktus, sudėjo negirdėtą sumą — 500 rublių. Velionio laidoti suplūdo didžiulės minios žmonių ir iš kitų parapijų, kaip niekada. Gerojo kunigo gailėdamiesi verkė visi žmonės, verkė ir žydai. Ir padėjo jo žemiškus palaikus žmonės anksčiau jo susikaldintoj iš lentų patalpėlėn, parapijos kapinėse ir „Aniuolas Dievo" sugiedojo... Parapiečių meile nešinas, klebonas J. Burdulis pas Aukščiausiąjį išėjo. Apylinkės žmonių sąmonėje likosi gero lietuvio kunigo vizija, taip reikalinga visais laikais... Dar ir mūsų dienomis senesnieji žmonės pasakojo, kad tokios skaisčios sielos kunigo parapija niekada (per 400 metų) neturėjo.

Jonučio tėvai dar vis tikėdamiesi laimingos pabaigos, savo sūnelį tokiu geru kunigėliu, kai klebonas J. Brudulis, sulaukti nenustojo, „nors menkai ištesėdami, mane į kunigus rengti". Tarpusavio meilė neišnyko, tik lengva atviros širdies bežodė kalba, skaidri šeimos nuotaika likosi kiek pažeista, nes sūnus vis metai po metų atsisakė į Seinus važiuoti.

Nepaklausęs tėvų prašymo, gal ir sūnus jautęs reikalą bei moralinę pareigą galimai pasirūpinti savo pragyvenimu, ypač, kad tėvų sveikata silpnėjo ir jiems darėsi vis sunkiau dalintis nedideliais ištekliais, nematant šviesesnės ateities prošvaisčių. Taip jis nuo V klasės pradėjęs, iki gimnazijos baigimo uždarbiavo duodamomis gimnazijos direktoriaus bei mokytojų vaikams pamokomis ir retkarčiais būdamas mokinių butų vyresniuoju. Bet ir tai jam nepadėjo užmiršti daug kartų tėvo kartotų paprastų, bet ir po 50 metų neužmirštų žodžių: „Jonuti, nuo šių metų turi į Seinus eiti; aš esmi palieges, motina nedrūta, Dievas žino, ar ilgai galėsiva tavimi džiaugtis; jei būsi kunigu, tai nors kada maldose ir mus paminėsi: tik ir mums bus lengviau aname sviete...".

Ir ilgi Marijampolėje praleisti metai, daugiau ar mažiau matytos monotoniškos, nuotakiais pakilimais, kalvelėmis lėtai banguojančios apylinkės jo atmintyje išliekančių prisiminimų nepaliko. Jam daug artimesnės buvo ten toli į pietryčius už 20-35 km melsvam horizonte šviesiu, siauru ruožu iškilę gimtinio krašto legendomis apipasakoti, milžinų rankomis supilti aukšti kalnai ir didžiuliai jų žingsniais išminti, išlyginti slėniai. Ten link Liubavo tamsiai žalių miškų apsuptam Kačiargakalnio kalne nuo seno užsilikusi dar tebegyvena persenusi ragana, kuri apspjaudo žydinčių rugių laukus, o vasaros karščių kankinama, pakilusi į padangės, kačergos kotu subadžiusi, suardžiusi žiemos debesis, paberia eibes ledų. Šie krisdami žemėn, iškerta, išniokioja plačių apylinkių pasėlius. Pradžiugusi ragana pridususiu balsu kvatodama, trankosi padangėmis. Įpykęs perkūnas daužo ją žaibais, vis dar nepataikydamas. Nekenčia žmonės raganos, nemėgsta nė jos kalno.

Neužmirštama kalnų legenda pasakoja apie Kęstučio kareivių supiltą aukštą Santakos piliakalnį, nuo kurio viršūnės atsidengia plačios, laimingų žmonių gyvenamos paylinkės ir vienuolikos bažnyčių bokštai. Tik tiek bažnyčių žmogaus akims teleista matyti — tik tiek tebuvo gerų apaštalų. Geras gyvenimas pasibaigsiąs, kai čia pasirodysianti dvyliktoji. Ji bus pastatydinta Judošiaus pinigais, o jos kryžiai nukaldinti iš sidabrinių, gautų už parduotą Kristų. Žmonės pasižiūrėję į žvilgančius nelemto sidabro kryžius, pasidarysią panašūs į Judošių: už sidabro grašius pardavinės savo artimuosius, ir baisios nelaimės užgriūsiančios visą kraštą.

Kai už Šakių, Pajevonio kalnų ir Prūsų Bildėnų aukštumų dangus suliepsnoja degančių žarų pašvaistėmis, tada dangaus angelai liepsnų kalavijais kerta, gena laukan, į dangų pulkais — vienu „maksu" (visas kartu) — besiveržiančias „pagonų prūsokų" dūšias. Išviję netikėles, angelai užgesina įkaitusius liepsnų kalavijus — taip užgęsta ir matytos žaros.

Niekas neprilygsta šviesių Gražiškių kalnų, neprilygsta nė jų nuostabiųjų gerųjų laumių. Ten vidurvasaryje, į vakarą saulei leidžiantis į Prūsų žemę, Gražiškių apylinkėje gerų žmonių trobelių languose gerosios laumės uždega švitančius vakarinius žiburėlius. Skaidrios langų rūtų plieskiančių atšvaisčių šviesos pluoštai pasiekia ir už desėtko kilometrų ir toliau slėnyje gyvenančius žmones. Laumių žiburėlių šviesos paliesti nuokalnių gyventojų rūpesčiais išrašyti veidai nušvinta laiminga šypsena. Saulei nusileidžiant, gerosios laumės pirkelių languose užgesina paskutinius žiburėlius, tik šių nematoma šviesa pripildo gerus žmones nuostabia šilima ir jiems pasidaro giedra, šviesu širdyje ir aplinkui ir tamsiausią naktį. Laumių žiburėlių pasakiškos šviesos spinduliai, matyt, bus nušvietę ir Basanavičių Jonučio jaunas dienas, kad jas prisiminęs rašo: Iš ano laimingesnio laiko, dar man mažam esant (...)".

(Bus daugiau)

PATALPOS LIETUVIŲ CENTRUI

Chicagos vakarų priemiesčiuose jau dvejus metus veikianti Lietuvių kultūros draugija "Aušra" paskutiniu laiku suintensyvino pastangas Lietuvių Kultūros centro įkūrimui, kuris suteiktų tinkamą pastogę lituanistinei mokyklai, Montessori židiniui, kultūriniams renginiams, jaunimui, sportui, šokiams, baliams, minėjimams, suvažiavimams ir visų lietuviškų organizacijų veiklai. Tokio lietuvių centro pastatymui reikalingos stambios lėšos, kurių "Aušros" draugija dar neturi. Lėšų telkimui organizuoti jau yra pakviesti energingi jaunesnės kartos atstovai dr. Tomas Daugirdas ir dr. Benius Grigaliūnas.

Nors dar nėra sutelktos reikalingos lėšos, nors šis darbas dar tik prasideda, "Aušros" draugijos vadovybė seka ir stebi įvairių mokyklų ar centrų pardavimus vakarų priemiesčiuose, norint tokius pastatus pigiai nupirkti ir juos pritaikyti lietuvių centro naudojimui. Šiuo metu yra atsiradę dvi labai patogios ir geros galimybės gerose vietovėse, dėl kurių reikėtų susirūpinti ne tik "Aušrai", bet ir visoms mūsų lietuviškoms organizacijoms bei mūsų finansinėms institucijoms.

Tik apie pusę mylios į šiaurę nuo Stevenson Express ant North Lemont Road prie 83 gatvės Downers Grove teritorijoje yra 30 metų senumo valstybinės mokyklos pastatai, jau 5 metai nenaudojami dėl kitų mokyklų pastatymo ir nepakankamo mokinių skaičiaus. Tvirtai pastatyti mokyklos pastatai turi 17 erdvių, šviesių klasių, tinkamų ne tik mokyklai, bet ir raštinėms ar gydytojų kabinetams, juos atitinkamai įruošus. Standartinio dydžio graži sporto salė su scena tinka ne tik sporto žaidimams, bet ir teatrui, šokiams, minėjimams, susirinkimams ir pamaldoms. Bibliotekos patalpas praplėtus ir pagražinus, gautųsi gera pokylių salė ar valgykla (kavinė ?), talpinanti 200-250 asmenų. Bendras pastato grindų plotas yra 28,000 kvadratinių pėdų. Aštuonių akerių kampinis žemės plotas leidžia plėstis ateityje su naujais pastatais, esamų didinimu ar sporto aikštėmis. Pastato šildymo ir šaldymo sistemos yra naujai sudėtos prieš dvejus metus. Visos kambarių grindys dengtos gerais, komerciniais kilimais. Pastatams reikalingi ir kai kurie remontai bei pagerinimai. Mokyklos įvertinimo kaina yra 600,000 dol. Atmetus žemės kainą, gaunasi 11.43 dol. už pastatų kvadratinę pėdą. Tokia nauja statyba šiuo metu kainuoja 50 dol. už kvadratinę pėdą ir todėl pastato pardavimo kaina yra labai gera. Visi mokyklos baldai yra išgabenti, tik mokinių rūbų spintelės paliktos. Mokyklos patalpos buvo pakartotinai "Aušros" vadovybės apžiūrėtos š.m. sausio 21 d., pasikvietus statybos specialistus.

Antri idealūs pastatai lietuvių centrui yra De Andreis seminarija, priklausanti De Paul universitetui, esanti ant 127 gatvės ir Archer Ave. Lemonte, Ill. Tik 18 metų senumo pastatai su dideliu plotu žemės, turi viską, kas reikalinga švietimo, religiniam, kultūriniam, sporto, socialiniam bei organizaciniam centrui. Erdvi, moderniška bažnyčia labai tiktų tautinei parapijai, jei arkidiacezija tokią leistų įkurti, arba galėtų tarnauti ir kaip kultūros židinys, nes sujungta su visu centro pastatų bloku. Daugybė erdvių klasių tiktų ne tik lituanistinei mokyklai, bet ir įvairiems kitokiems reikalams. Moderniškas, prabangiai įrengtas virtuvių komplektas gali aptarnauti 2,000 asmenų, o prie erdvios valgyklos prijungus artimas patalpas gautųsi pokylių salė 500 ar daugiau asmenų. Patalpos turi puikią pilno dydžio sporto salę ir porą mažesnių salių įvairioms sporto šakoms. Labai didelis bibliotekos kambarys ir archyvų kambariai galėtų sutalpinti visus mūsų archyvus ir bibliotekas laisvajame pasaulyje. Kelios konferencijų salės su puošniais baldais, kelios administracijos raštinės su visais įrengimais, atskiras profesūros pastatas su keliolika įruoštų kambarių ir vadovybės reprezentacinės patalpos su puikiais baldais ir įrengimais labai gerame stovyje duoda daug visokių galimybių šių patalpų eksplotavimui. Seminarijos klierikų gyvenamojo pastato 60 kambarių vienučių duoda galimybę šias patalpas panaudoti pensininkų namams ar viešbučio patalpoms mūsų bei amerikiečių suvažiavimus, konferencijas, seminarus ar kursus ruošiant. Visos vienutės talpina dvi lovas, rašomą stalą, drabužių spintą ir turi praustuvę su veidrodžiais. Yra atskiras ir seselių-vienuolių pastatas su gyvenamais kambariais, atskira valgykla ir kitais įrengimais, kurių neteko pamatyti.

Visą De Andreis seminarijos centrą nori nupirkti Illinois valstija ir jį paversti lengvų bausmių kalėjimu. Tas sudarytų problemas ir ten pat esantiems Ateitininkų namams. Tam labai stipriai pasipriešino visi Lemonto miestelio gyventojai ir vasario 4 d. viešame susirinkime pasisakė prieš tokį Illinois valstijos norą. Lemonto miestelio administracija labai nori, kad De Andreis seminariją nupirktų lietuviai ir tam žada įvairių lengvatų. Sakoma, kad seminarijos kaina yra 3-4 milijonai dolerių, bet prie jos paliekant tik nedidelį plotą žemės, kaina gali kristi iki pusantro milijono. Aišku, toks objektas "Aušros" draugijai yra neįkandamas. Šiam projektui reikalinga mūsų pinigingų organizacijų iniciatyva ir visų pajėgų mobilizacija. Mobilizaciją reikia pradėti nedelsiant, nes vėliau pardavimas bus atiduotas nekilnojamo turto pardavimo bendrovėms, kur nebebus jokių privilegijų. Jei pirkimo mobilizacija pavyktų ir jei De Andreis seminarija lietuviams pasisektų nupirkti, Lemonte būtų įkurtas didžiausias lietuvių centras išeivijoje.

Seminarijos bažnyčioje jau keleri metai vyksta Lietuvių Bendruomenės organizuojamos lietuviškos pamaldos. Šių pamaldų pamoksle vasario 5 d. kun. J. Vaišnys ragino susirinkusius lietuvius iš šios bažnyčios kampininkų pavirsti į savininkus ir kreiptis į arkidiecezją su prašymu, kad būtų leista čia įkurti lietuvių tautinę parapiją.

Br. Juodelis

Draudžiamosios lietuvių spaudos parodos atida rymo dalyviai klausosi Br. Kviklio paskaitos.
Nuotr. V. Bacevičiaus

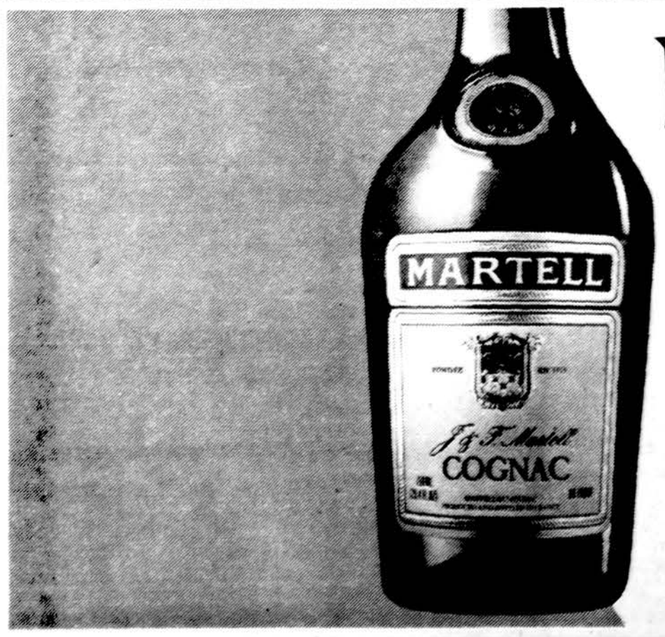

NUO 1715.

Jūsų protėviai gardžiavosi paslaptingu, turtingu, švelniu, šildančiu, elegantišku Martell Cognac skoniu nuo 1715 m.

O kai žmonės taip ilgai ką nors vertina, jūs žinote, kad tai yra labai gera.

Sveiks.

Imported by The Jos. Garneau Co., N.Y., N.Y. c 1981. 80 proof.

Lietuviškos Knygų Klubo išleistų leidinių IŠPARDAVIMAS

	KAINA Buvo	Dabar
LAIVAI IR UOSTAI — Aloyzas Baronas. Romanas. 276 psl. 1979.	$7.00	$4.00
ĮKAITE VILNIAUS AKMENYS — Juozas Kralikauskas. Premijuotas romanas, 186 psl. 1979.	$5.00	$2.00
KOL ESU ČIA — Jurgis Jankus. Pasakojimai. 376 psl. 1979.	$8.00	$4.00
SEPTYNIOS VIENATVĖS — O.V. Savasis. Vertė **Antanas Vaičiulaitis,** 152 psl. 1979.	$4.00	$2.00
VINCO MAZURKEVIČIAUS ROMANAS — Albinas Baranauskas. 280 psl. 1980.	$6.00	$3.00
LAISVOSIOS ATOSTOGOS — J. Savasis. 192 psl. 1980.	$6.00	$3.00
ISPANŲ NOVELĖS — ISPANŲ RAŠYTOJŲ NOVELIŲ ANTOLOJIJA. Sudarė **Povilas Gaučys.** 486 psl. 1980.	$10.00	$3.00
ĮALSĖNŲ KUNIGAIKŠTYTĖ — Jonas Vizbaras. Sudavos premijuotas romanas. 288 psl. 1981.	$8.00	$4.00
GREITKELIS—Vytautas Volertas. Romanas, 164 psl. 1980.	$6.00	$3.00
TRISDEŠIMT ISTORIJŲ SUAUGUSIEMS — Aloyzas Baronas. Novelės, 176 psl. 1981.	$8.00	$4.00
NEBAIGTOJI SIMFONIJA — Adolfas Markelis. Novelių rinkinys, 126 psl. 1981.	$6.00	$3.00
PAŽADŲ DVARAS — Anatolijus Kairys. Tautosakinis romanas, 244 psl. 1982.	$8.00	$3.00
KETURI GANYTOJAI — Mykolas Vaitkus. Atsiminimai, 180 psl. 1960.	$2.00	$1.00
KUNIGAS, DIEVO IR ŽMOGAUS TARNYBOJE — M. Krupavičius. 719 ps. 1961.	$7.00	$3.00
GULBĖS GIESMĖ — Jonas Grinius. Istoriška drama, 222 psl. 1962.	$3.00	$1.00
MOTINA IR MOKYTOJA — Šv. Tėvas Jonas XXIII. Enciklika, 115 psl. 1962.	$2.00	$1.00
ŽIOBRIAI PLAUKIA — Juozas Švaistas. Romanas 233 psl. 1962	$2.50	$1.00
LŪŽIAI — Jeronimas Ignatonis. Romanas, 301 psl. 1963.	$3.00	$1.00
RUDENS SAPNAI — K. Grigaitytė. Premijuotas poezijos rinkinys, 80 psl. 1963.	$2.00	$1.00
VYNUOGĖS IR KAKTUSAI — Julia Švabaitė. Eilėraščiai, 96 psl. 1963	$2.00	$1.00
GYVENIMAS YRA DAILUS — Vytautas Volertas. Romanas, 242 psl. 1964.	$2.50	$1.50
AUKSO ŽASIS — Birutė Pūkelevičiūtė. Pasakiška trijų veiksmų komedija, 159 psl. 1965.	$2.00	$1.00
BALTOSIOS PELYTĖS KELIONĖ Į MĖNULĮ — Danutė Bindokienė. 58 psl. 1966.	$1.50	$1.00
KULTŪRINĖS GELMĖS PASAKOSE (I) — Vytautas J. Bagdanavičius, M.I.C. Keturių dailių tautosakinė-teologinė studija, 357 psl. 1969.	$5.00	$2.00
KULTŪRINĖS GELMĖS PASAKOSE (II) — Vytautas J. Bagdanavičius, M.I.C. Keturių dailių tautosakinė-teologinė studija, 357 psl. 1969.	$5.00	$2.00
DABARTIES SUTEMOSE — Bronius Zumeris. Premijuotas veikalas, 187 psl. 1967.	$2.50	$1.00
MEILĖ TRIKAMPY — Renė Rasa. Romanas, 219 psl. 1967.	$3.00	$2.00
AUKSINIAI RAGELIAI — Pranas Naujokaitis. Lyrika, 64 psl. 1968.	$2.00	$1.00
OŠIANČIOS PUŠYS — Halina Didžiulytė-Mošinskienė. 176 psl. 1968.	$2.50	$1.00
VIENIŠI PASAULIAI — Alė Rūta. Romanas, 265 psl. 1968	$3.50	$2.00
LIEPSNOS IR APMAUDO ASOČIAI — Jurgis Gliauda. Premijuotas romanas, 304 psl. 1969.	$4.00	$2.00
PASAGA IR VYŠNIOS — Albinas Baranauskas. Eilėraščiai, 64 psl. 1969.	$2.00	$1.00
LIETUVIŲ APYSAKOS—Herman Sudermann. 132 psl. 1970.	$3.00	$1.50
DAILININKO ŽMONA — Juozas Tininis. Romanas, 218 psl. 1970.	$5.00	$2.00
AIŠVYDO PASAKOS — Antanas Giedrius. 140 psl. 1971.	$3.00	$1.50
VIENA PASAULYJE —Danutė Brazytė-Bindokienė. 140 psl. 1971.	$5.00	$2.00
AIDAI IR ŠEŠĖLIAI — Vacys Kavaliūnas. Premijuotas romanas., 234 psl. 1972.	$5.00	$2.00
KIAUROS RIEŠKUČIOS — Antanas Musteikis. Romanas, 259 psl. 1972.	$4.50	$2.00
GĖSTANTI SAULĖ — Jurgis Gliauda. Metmenys, 218 psl. 1954.	$2.00	$1.00
ABRAOMAS IR SŪNUS — Aloyzas Baronas. Premijuotas romanas, 206 psl. 1973.	$4.50	$2.00
KARALIAI IR BULVĖS — Liudas Dovydėnas. Apysakos, 212 psl. 1973	$4.50	$2.00
TAUTVILA—Juozas Kralikauskas. Romanas, 205 psl. 1973.	$4.50	$2.00
VARDAI IR VEIDAI — Stasys Yla. Mūsų kultūros istorijoje nuo **Mažvydo** ligi **Skvirecko.** 345 psl. 1973.	$6.00	$3.00
AMAZONĖS DŽIUNGLĖSE—Jose Eustasio Rivera. Romanas, išvertė **P. Gaučys.** 355 psl. 1974.	$6.00	$2.00
HESTERA—Vacys Kavaliūnas. Romanas, 221 psl. 1974.	$4.50	$2.00
NAUJŲJŲ METŲ ISTORIJA — Birutė Pūkelevičiūtė. Premijuotas romanas, 183 psl. 1974.	$4.50	$2.50
ATSIMINIMAI — Mykolas Krupavičius. 364 psl. 1972.	$10.00	$3.00
TOS PAČIOS MOTINOS SŪNUS — Pranas Dom. Girdžius. Trys graudulingi esiai, 171 psl. 1974.	$2.00	$1.00
ALIJOŠIAUS LAPAI — Dr. S. Ališnas. Humoristiniai Eilėraščiai, 87 psl. 1975.	$2.25	$1.00
DEBESYS ir PROPERŠOS—Petras Melnikas. 297 psl. 1977.	$2.50	$1.50
MIGUEL MANARA — O.V. Milašius, vertė **Antanas Vaičiulaitis.** Šešių paveikslų misterija, 94 psl. 1977.	$4.00	$1.50
PO ULTIMATUMO — Juozas Kralikauskas. Premijuotas romanas. 188 psl. 1980.	$6.00	$3.00
PAGAIRĖ — Jurgis **Gliauda.** Premijuotas romanas, 270 psl. 1975.	$4.50	$2.00
NARSA GYVENTI — Jurgis Gliauda. Romanas, 310 psl. 1978.	$6.00	$2.00
TEISĖJO ATSIMINIMAI—Česlovas Butkys. 318 psl. 1982.	$10.00	$4.00
LIETUVIŲ BELETRISTIKOS ANTOLOGIJA, I-D. Redegavo Bern. Brazdžionis. 608 psl. 1957.	$7.00	$5.00
LIETUVIŲ POEZIJOS ANTOLOGIJA — Sudarė J. Aistis ir A. Vaičiulaitis. 832 psl. 1952.	$6.00	$4.00
ORA PRO NOBIS — Jurgis Gliauda. Draugo premijuotas romanas. 448 psl. 1953.	$4.00	$2.00
PAVASARIS PRIE VARDUVOS — Paulius Jurkus. Novelės, 176 psl. 1954.	$2.50	$1.50
TREJOS DEVYNERIOS — Dr. S. Ališnas. Humoristine forma kalbama apie mūsų kasdieninius rūpesčius ir negeroves. 64 psl. 1961.	$1.00	50
KIŠKUČIO VARDINĖS — Stasys Džiugas. Eilėraščiai mažiesiems. **Antroji laida — 60 psl. 1976.**	$2.50	$1.50
SAULUTĖ DEBESĖLIUOSE — Leonardas Žitkevičius. Eilėraščiai mažiesiems. 63 psl. 1953.	$1.50	$1.00

PASTABA: Užsakant knygas per paštą, pinigų nesiųsti, užsimokėsite gavę sąskaitą. Šį sąrašą išsikirpkite ir pasilaikykite.

KNYGŲ IŠPARDAVIMAS TĘSIS IKI GEGUŽĖS 1 D., 1984 M.

Užsakymus siųsti:

DRAUGAS, 4545 West 63rd Street
Chicago, IL 60629

CLASSIFIED ADS

IEŠKO NUOMOTI

PENSININKUI REIKALINGAS MAŽAS BUTAS, ir garažas. Geroj apylinkėje arba priemiesty. Prašoma pasiūlymus rašyti (angliškai) adresu: **STANLEY SHOLTZ, 4029 S. Talman Ave., Chicago, IL 60632.**

MISCELLANEOUS

EAGLE BIRD TRAINING SCHOOL
Tame your parrot easily. This successful formula used in professional taming of exotic birds. Call for details.
Tel. — 459-0589

PACKAGE EXPRESS AGENCY
MARIJA NOREIKIENĖ
SIUNTINIAI Į LIETUVĄ
Labai pageidaujamos geros rūšies prekės. Maistas iš Europos sandėlių.
2606 W. 69 St., Chicago, IL 60629
Tel. — 925-2787

FASHION CARPETS
KILIMAI
Lietuvių prekyba
3304 W. 63 St. — Tel. 778-9064

Įvairių prekių pasirinkimas nebrangiai iš mūsų sandėlių.
COSMOS PARCELS EXPRESS
2601 W. 69 Ct., Chicago, IL 60629
SIUNTINIAI Į LIETUVĄ
2Tel. 925-2737
Vytautas Valantinas

A. VILIMAS MOVING
Apdraustas perkraustymas
Įvairių atstumų
Tel. 376-1882 arba 376-5996

MASTER PLUMBING
Licensed, Bonded, Insured
Nauji darbai ir pataisymai. Virtuvės ir vonios kabinetai. Keramikos plytetės. Karšto vandens tankai. Flood control. Užsikimšę vamzdžiai išvalomi elektra. Palikite pavardę ir telefoną — lietuviškai.
SERAPINAS — Tel. 636-2960

VALOME KILIMUS IR BALDUS
Plauname ir vaškuojame visų rūšių grindis
BUBNYS
Tel. — RE 7-5168

M. A. ŠIMKUS
INCOME TAX SERVICE
NOTARY PUBLIC
4259 S. Maplewood — Tel. 254-7450
Taip pat daromi Vertimai, Giminių iškvietimai, pildomi Pilietybės prašymai ir kitokie blankai.

SIUNTINIAI Į LIETUVĄ
ir kitus kraštus
NEDAS, 4059 Archer Avenue
Chicago, IL 60632. Tel. 927-5980

BUTŲ NUOMAVIMAS
Draudimas — Valdymas
Namų pirkimas — Pardavimas
INCOME TAX
Notariatas — Vertimas
BELL REALTY
J. BACEVIČIUS
6529 S. Kedzie Ave. — 778-2233

Apsimoka skelbtis dien. DRAUGE, nes jis plačiausiai skaitomas lietuvių dienraštis, gi skelbimų kainos yra visiems prieinamos.

REAL ESTATE

LAIKYKIMĖS MARQUETTE PKE. — GERIAUSIA VIETA LIETUVIAMS.

9 butų mūrinis. Labai geros pajamos. Didelis butas savininkui. Geras investavimas.

3-jų butų mūrinis. Garažas. Nebrangus.

Didelis gražiai įrengtas bungalo. Puiku didelei šeimai.

ŠIMAITIS REALTY
Insurance — Income Tax
2951 W. 63rd Street
Tel. 436-7878

HELP WANTED — VYRAI

Building and Grounds
Retirement home in Hyde Park area will need replacement for a retiring maintenance man. Must be familiar with steam heat and able to maintain plumbing, electrical, building and grounds. Should have own tools.

Opportunity to live-in — including meals — if desired. Flexible starting date.

Call 969-1423

MISCELLANEOUS

10 — 20 — 30% pigiau mokėsite už apdraudą nuo ugnies ir automobilio pas mus.

FRANK ZAPOLIS
Tel. GA 4-8654
3208½ W. 95th Street

MOVING
ŠERĖNAS perkrausto baldus ir kitus daiktus. Ir iš toli miesto leidimai ir pilna apdrauda.
Priimame MASTER CHARGE ir VISA
Tel. — WA 5-8063

TELEVIZIJOS
Spalvotos ir paprastos. Radijai, Stereo ir Oro Vėsintuvai
PARDAVIMAS IR TAISYMAS
MIGLINAS TV
2346 W. 69 St., tel. 776-1486

RAKTAS Į SENĄJĮ TESTAMENTĄ
Antanas Rubšys
Pirmoji dalis

Šioje knygoje rašoma apie Sandorą ir Mesiją. Joje supažindina skaitytoją su Sinojaus Sandora-likiminiu Išėjimo įvykių iš Egipto ir Mesijų-Dievo karalystės pradžia istorijoje. 518 psl., kieti viršeliai. Išleido "Krikščionis Gyvenime". Knygų serija 22. Kaina su persiuntimu 11 dol.

Užsakymus siųsti DRAUGO adresu.

RAKTAS Į SENĄJĮ TESTAMENTĄ
Antanas Rubšys
Antroji dalis

Tai pranašai ir Karaliai. Nagrinėja du veiksnius Sandoros bendrijoje nuo Izraelio monarchijos sukilimo X amž. iki tremties Babilonijoje VI amž. prieš Kristų. 530 psl., kieti viršeliai. Išleido "Krikščionis Gyvenime". Knygų serija Nr. 23. Kaina su persiuntimu 11 dol.

Užsakymus siųsti DRAUGO adresu.

Šv. Kazimiero sukaktuvinius metus geriausiai įprasmins

Šv. Kazimiero himnas Marijai
Į lietuvių kalbą vertė
A. TYRUOLIS
32 psl., Kaina su persiuntimu $1.50
Gaunama "DRAUGE".

Perskaitę "Draugą" duokite kitiems pasiskaityti.

MŪSŲ KOLONIJOSE

Union Pier, Mich.

KLAIPĖDOS KRAŠTO ATVADAVIMO MINĖJIMAS

Nežiūrint, kad nemažas skaičius Union Pier Lietuvių dr-jos narių nerūpestingai leidžią laiką Floridoje ir kad žvarbios žiemos giliais sniego pusnynais yra apsupti pasilikę Union Pier apylinkėje, sausio 28 d. Lietuvių dr-jos valdyba pirmą kartą surengė Klaipėdos krašto atvadavimo 61 m. sukakties paminėjimą, kuriame dalyvavo gražus skaičius Union Pier, Lakeside, New Buffalo, Michiana, Harbert ir kt. vietovėse gyvenančių tautiečių. Jaukiose Harbert miestelio pensininkų valgyklos patalpose, kur šio minėjimo rengėjų pastangomis, buvo pakabintas Klaipėdos miesto herbas, prezidiumo stalą puošė 60-ties metų senumo iš Mažosios Lietuvos atgabenta tautiniais raštais austa staltiesė ir Lietuvos bei Mažosios Lietuvos spalvų vėliavėlės. Minėjimą atidarė 3 val. p.p. dr-jos pirmininkas V. Bigelis.

Pirmininkas, pasveikinęs gausiai susirinkusius, kvietė visus atsistojus vietoje invokacijos išklausyti Tėvynės prisiminimą, kurį su įsijautimu perskaitė B. Beržanskienė. Toliau buvo prasminga Mažosios Lietuvos lietuvių veikėjo dr. Martino Brako specialiai šiam minėjimui paruošta ir prisiųsta paskaita. Jos tekstą susirinkusiems perskaitė R. Albrechtienė.

M. Brakas nurodė, kad istorijos bėgyje Mažąją ir Didžiąją Lietuvą vidada lietė tas pats likimas. Buvo džiaugiamasi tais pačiais laimėjimais ir vienodai skaudžiai išgyvenamos bendros nelaimės. Jau nuo 13-jo šimtmečio Mažoji Lietuva pajuto Kryžiuočių ordino okupacinius vargus, vėliau — kaizerinės Vokietijos valdžios priespaudą. Didžioji Lietuva daugiau šimtmečio buvo caristinės Rusijos engiama. Šios ilgametės okupacijos mažlietuvius ir didžlietuvius kančiose grūdino tautinei nepalaužiamai kovai ir stiprino viltis savarankiškam ir nepriklausomam valstybiniam gyvenimui. Ir ši diena išaušo.

Po pirmojo pasaulinio karo 1918 m. vasario 16 d. paskelbtas Lietuvos nepriklausomybės aktas ir tų pačių metų lapkričio 30 d. Tilžės deklaracija davė tą idėjinį pagrindą, kuriuo remiantis Lietuva įsirikiavo į laisvų bei nepriklausomų Europos valstybių gretas, o su ja kartu, kaip Lietuvos dalis, ir mažlietuviai — Klaipėdos krašto gyventojai. Deja, neilgai tęsėsi mūsų laimingas ir nepriklausomas valstybinis gyvenimas.

Antrojo pasaulinio karo pasėkoje, vėl netekome nepriklausomybės. Didžiųjų valstybių buvome sutrypti ir patekome vėl kitų malonėn. Po karo visa Europa buvo suskaldyta į dvi viena kitai priešingas ideologines sferas. Rytinė dalis įjungta į sovietinę Sąjungą ir vakarų — į laisvą pasaulį. Nežiūrint to, laisvės ir apsisprendimo viltys rytų pavergtose Europos tautose diena iš dienos auga ir balsas laisvės Lietuvai jau pradeda kutenti pasaulio didžiūnų ausis.

Savo mintis dr. Martinas Brakas baigia šiais žodžiais:...Nematau jokių priežasčių, kurios būtų stiprios, kad galėtų užkirsti visiems europiečiams kelią laisvam bei nepriklausomam gyvenimui".

Šios mintys, minėjimo dalyvių su susidomėjimu ir didžia pagarba buvo išklausytos ir gausiais plojimais palydėtos.

Po to A. Klimavičius papasakojo savo, kaip buvusio Lietuvos kariuomenės karininko, pirmuosius žingsnius nužengtus atvykus tarnybon į Klaipėdą ir trumpai apžvelgė tuometinių lietuviškų administracinių, švietimo, kultūrinių ir kt. įstaigų bei organizacijų kūrimosi ir veiklos aplinkybes. Klaipėdos krašto atvadavimo metinio paminėjimo oficialioji dalis buvo baigta bendrai visiems sugiedojus Mažosios Lietuvos lietuvių kūrinį "Lietuviais esame mes gimę..."

Dr-jos pirmininkas visus minėjimo dalyvius pakvietė pasivaišinti R. ir V. Albrechtų pagamintais užkandžiais. Beužkandžiaujant ir kavutę gurkšnojant, E. Vengianskas susirinkusiems parodė Lietuvos vaizdų ir Simo Kudirkos filmą, kurių pirmoji žiūrovus nukėlė į tėvynę Lietuvą, Klaipėdos kraštą prie Baltijos jūros, antroji — priminė prieš keliolika metų įvykusią Simo Kudirkos tragediją ir džiaugsmingą jo sutikimą 1974 m. Chicagoje.

Tuo Union Pier Lietuvių dr-jos surengtas Klaipėdos krašto atvadavimo 61 m. sukakties paminėjimas buvo ir baigtas. Tenka padėkoti dr-jos valdybai už šios kultūrinės popietės suorganizavimą bei sekmingą pravedimą, o R. ir V. Albrechtams už vaišes.

Prieš išsiskirstant draugijos pirmininkas visiems minėjime dalyvavusiems nariams priminė, kad vasario 19 d. Union Pier Lietuvių dr-ja organizuotai dalyvauja Beverly Shores Lietuvių klubo rengiamame Vasario 16-sios dienos minėjime — 12 val. pamaldose Šv. Onos bažnyčioje ir 1 val. p.p. minėjimo akademinėje dalyje.

Taip pat paminėjo, kad kovo 3 d. Helenic Center patalpose yra rengiamas mažlietuvių tradicinio šiupinio ir užgavėnių blynų renginys, kuriame žada būti meninė programa.

Vg.

FILMŲ ĮVAIRUMAI

STASĖ SEMĖNIENĖ

"Vertigo" yra klasiškas filmas, 1958 m. pastatytas Alfredo Hitchcocko vienas pačių meistriškiausių filmų.

Kodėl minime tokią "senieną"? O todėl, kad po ketvirtadalio šimtmečio, užsigulėjusį ant lentynų, jį nukėlė ir su didžiausiu pasisekimu paleido į apyvartą. Fine Arts teatras Chicagoje atidengė jį savo ekrane gerokai prieš šventes, kaip kalėdinę pramogą savo žiūrovams, o ir dabar kasą užplūsta eilėmis stovinčiųjų nekantruolių. Daugelis dar vis mano, kad Hitchcock statydavo tik kriminalinius filmus, bauginančius, dilginančius bei šaldančius jausmus ir nieko daugiau. Šis filmas yra geriausias pavyzdys Hitchcocko genialumui atverti šio šimtmečio vienas meniškiausių darbų. Užtat jį atgaivino ir paskleidė po visas JAV-es.

"Vertigo" yra komplikuotas, analizuojantis ir atmintinas filmas, ir toks pat svarbus, kaip lauktume iš Bergmano, Fellini, Renoir ar kitų tokių aukštumų pasiekusių filmų statytojų.

Daug puikių režisierių, kaip Francois Truffaut, Brian De-Palma ir Robert Benton mėgino jį nesėkmingai pamėgdžioti.

Filmas susuktas gražiame San Francisco mieste, pasakoja apie detektyvą (James Stewart), bijantį aukštumų, kurios jį svaigina. Iš to ir pavadinimas "Vertigo". Jis seka turtuolio kliento gražuolę blondinę žmoną, elegantišką Madeleinę (vaidinamą Kim Novak), kuri, atrodo, yra pasiryžusi nusižudyti.

Hitchcock šiame filme negaišta laiko tuščiu dialogu. Vietoj jo jis labai iškalbingai atveria vaizdais, kai detektyvas seka Madeleinę per meno galeriją, bažnyčią ir senas kapinaites. Efektas yra hipnotizuojantis. Kai seklys pamato Madeleinę, šokančią iš bažnyčios varpinės bokšto, jis, tiesiog sukaustytas svaigimo, yra visiškas bėjėgis jai padėti. Vėliau jis sutinka prastą mergelę (vėl Novak), labai panašią į žuvusią Madeleinę ir jis mėgina atkurti Madeleinės vaizdą. Šį kartą Hitchcock nepakiša mums siurprizo, nenumatomos pabaigos. Režisierius atidengia paslaptį antroje filmo pusėje ir nebėra tikros staigmenos.

Hitchcock čia vaizduoja ryšį tarp kūrėjo ir kūrinio, tiesiog nenugalimą idėją, romantišką užsispyrimą užkrauti iliuzijas ant realybės.

Spaudoje gandų skyriuose anais filmo statymo laikais mirguliavo žinutės, kad pats Hitchcock, apleistas savo mėgiamiausios "žvaigždės" Grace Kelly, kai ji tapo princese, veltui mėgino kitas blondines aktores atkurti pagal jos portretą.

"Vertigo" yra Hitchcocko asmeniškai labiausiai jaudinantis filmas ir visai ne atsitiktinai meno darbas. Aukščiausių atžymėjimų — keturių žvaigždžių — klasėje, net vaikams su tėvų palyda matytinas.

PENKIASDEŠIMT METŲ MIRTIES SUKAKTIS

A. A.

MARIJONAS VEREŠILKA,

vyras a. a. Kleofos Tautvaišaitės-Verešilkienės.

Mūsų mylimas Tėvas mirė 1934 m. vasario 17 dieną Kaune.

Už jo sielą šv. Mišios bus atnašaujamos Tėvų Dominikonų koplyčioje, Washington, D.C.; Gregorinės šv. Mišios Tėvų Pranciškonų vienuolyne, Kennebunkport, Maine; ir Tėvų Jėzuitų koplyčioje, Chicagoje vasario 25 dieną, šeštadienį, 9:30 valandą ryto.

Prašome gimines ir artimuosius už jį pasimelsti.

Dukterys: ALDONA LAPIENIENĖ
ALEKSANDRA JURJONIENĖ
LAIMA PLATERIENĖ
su ŠEIMOMIS

A. A.

STEFANIJAI BOREVIČIŪTEI

Lietuvoje iškeliavus į Amžinybę, jos broliui, buv. PLB valdybos vicepirmininkui Tėvui Jonui Borevičiui, SJ, reiškiame nuoširdžią užuojautą.

Buv. PLB Valdyba

BRONIUS NAINYS — ROMAS KASPARAS
KOSTAS DOČKUS — JONAS KAVALIŪNAS
STASYS DŽIUGAS — JUOZAS ŠLAJUS

Mielam draugui

A. † A.

VYTAUTUI MICKEVIČIUI

mirus,

skausmo prislėgtus žmoną STEFANIJĄ, krikšto dukterį BIRUTĘ, dukterį DOBILĘ, sūnų ALGĮ VYTAUTĄ ir jų ŠEIMAS, ir sūnų, universiteto studentą ALFONSĄ nuoširdžiai užjaučiame ir kartu su visais liūdime.

AKVILINA ODINIENĖ
IRENA ir GEDIMINAS MORKŪNAI
JOANA ir VACYS ODINAI

Union Pier, Michigan

A. A.

ANTON GRINA

Gyveno Chicago, Illinois, Brighton Parko apylinkėje.

Mirė vasario 17 d., 1984 m., 11:55 val. vak. sulaukęs 95 m. amž.

Gimė Lietuvoj, Panevėžio apskrityje. Amerikoje išgyveno 74 m.

Pasiliko dideliame nuliūdime sūnėnas Edward J. Bell-Balaishis, dukterėčia Bernice Balaishis Sproesser su vyru Nils A., sūnėno vaikai: Larry E. Bell ir Bradley J. Bell, bei Janet B. Ebel ir jų vaikai: Deborah ir David Bell, Scott Ebel, ir kiti giminės, draugai ir pažįstami.

Velionio žmona buvo a. a. Helen.

Priklausė Liet. Darbininkų draugijai.

Kūnas bus pašarvotas antradienį, 2 val. popiet Gaidas-Daimid koplyčioje, 4330 South California Avenue. Laidotuvės įvyks trečiadienį, vasario 22 d., 9:30 valandą ryto. Po apeigų koplyčioje velionis bus nulydėtas į Lietuvių Tautines kapines.

Nuoširdžiai kviečiame visus: gimines, draugus ir pažįstamus dalyvauti šiose laidotuvėse.

Nuliūdę: SŪNĖNAS, DUKTERĖČIA ir jų ŠEIMOS.

Laidotuvių direkt. D. Gaidas ir G. Daimid. Tel. 523-0440.

Mielam Draugui, Dipl. agr.

A. † A.

TADUI TALLAT-KELPŠAI mirus,

jo dukrai VITAI su ŠEIMA, seseriai IRENAI su VYRU ir uošvienei p. KLUPŠIENEI reiškiame gilią užuojautą.

DANUTĖ ir JUOZAS SALADŽIAI
BIRUTĖ ir GEDIMINAS su ŠEIMOMIS
DANUTĖ ir EDMUNDAS KASAIČIAI

A. † A. VYTAUTUI MICKEVIČIUI

mirus,

žmoną STEFANIJĄ, visą velionės ŠEIMĄ ir kitus GIMINES bei ARTIMUOSIUS nuoširdžiai užjaučiame ir kartu liūdime.

BRONĖ IR ANTANAS REVENTAI

A. † A. PETRUI DIRGĖLAI

Lietuvoje mirus, jo brolį Adolfą su šeima nuoširdžiai užjaučia ir kartu liūdi

BIRUTĖ ir ALGIS VALIUKAIČIAI
MARYTĖ ir LEOPOLDAS KUPCIKEVIČIAI
IRENA ir KAZYS MIECEVIČIAI

MYLIMAI MOTINAI

A. † A.

ROZALIJAI LAPINSKIENEI

Lietuvoje mirus, sūnus ANTANĄ ir JUOZĄ su ŠEIMOMIS ir Lietuvoje sūnų ALGĮ su ŠEIMA ir visus ARTIMUOSIUS nuoširdžiai užjaučiame.

JONAS TREŠKA IR ŠEIMA

A. † A. PRANUI KVANTUI

mirus, jo žmoną Antaniną, visus velionio šeimos narius ir artimuosius nuoširdžiai užjaučiame.

ONA STUMBRIENĖ
LELEIVŲ ŠEIMA

Diplomuotam agronomui

A. † A.

TADUI TALLAT-KELPŠAI

taip nelauktai mirus, seserį DR. IRENĄ ir jos vyrą STASĮ GIEDRIKIUS širdingai užjaučiame.

Su liūdesiu,
STASĖ ir ALGIRDAS DIDŽIULIAI
JUZEFA URBANIENĖ

MAŽEIKA-EVANS
LAIDOTUVIŲ DIREKTORIAI
— o —
Laidojame iš 2424 W. 69th Street
Tel. 737-8600

EUDEIKIS
LAIDOTUVIŲ DIREKTORIAI
DOVYDAS P. GAIDAS ir GERALDAS F. DAIMID
TRYS MODERNIŠKOS KOPLYČIOS
4330-34 So. California Avenue
Telefonai LA 3-0440 ir LA 3-9852
4605-07 South Hermitage Avenue
Telefonas — YArds 7-1741-2

PETKUS
MARQUETTE FUNERAL HOME
TĖVAS IR SŪNUS
2533 West 71 St., Chicago — 476-2345
1410 So. 50th Av., Cicero — 863-2108

STEPONAS C. LACK ir SŪNŪS
LACKAWICZ
Laidotuvių direktoriai
2424 West 69th Street — Tel. RE 7-1213
11028 Southwest Hwy., Palos Hills, Illinois
Tel. — 974-4410

BIELIŪNAS
Laidotuvių Koplyčia
4348 So. California Avenue
Tel. — 523-3572

VASAITIS-BUTKUS
Laidotuvių Direktoriai
1446 South 50 Avenue
Cicero, Illinois
Telefonas — 652-1003

APLINK MUS

× **Kun. Viktoras Rimšelis,** Marijonų vienuolijos provincijolas, porai savaičių vienuolijos reikalais išvyko į rytines valstijas. Ilgesnį laiką bus Marianapolyje, kur turės posėdžius, taip pat atliks kitus su vienuolijos administracija susijusius reikalus.

× **Jurgis Janušaitis,** Lietuvių Žurnalistų sąjungos pirmininkas ir "Paramos" parduotuvės vienas savininkų, žada išsikelti visam laikui į Floridą. Jau yra atidavęs savo dalį dalininkui J. Mažeikai, o pats balandžio pradžioje išvyksta. Lietuvių Žurnalistų sąjunga ir visuomenė, kuriai J. Janušaitis savo plunksna taip uoliai daugelį metų tarnavo, aprašydamas spaudoje, jam rengia atsisveikinimą kovo 17 d., šeštadienį, 7:30 val. Jaunimo centro kavinėje.

× **Kun. Edvardas Statkus** iš Grand Rapids, Mich., atsiuntė 100 dol. "Draugui", "Laivui", už kalendorių ir kalėdines korteles. Kun. E. Statkus kovo 9 d. švenčia savo 76-tąją gimimo dieną, o birželio 28 d. 46-tąsias kunigystės sukaktuves. Įšventintas Telšiuose, Lietuvoje, 1938 m. Už auką savai spaudai nuoširdžiai dėkojame ir linkime sveikatos bei Dievo palaimos.

× **Audronės ir Juozo Timų** iš Palatine, Ill., dukrelė buvo pakrikštyta Viktorijos Renatos vardais Nekalto Prasidėjimo parapijos bažnyčioje Brighton Parke vasario 19 d. Krikšto tėvai buvo Nijolė Diminskytė-Beamer ir jos vyras dr. Lee F. Beamer. Po krikšto apeigų buvo jaukios šeimyniškos vaišės Nijolės ir Lee Beamer namuose Marquette Parke, kartu paminint ir jaunosios motinos gimimo dieną.

× **Lietuvių Operos valdybą** šiame sezone sudaro: Vytautas Radžius, pirmininkas, Vaclovas Momkus, Eglė Rūkštelytė, Jurgis Vidžiūnas, vicepirmininkai, Valerija Žadeikienė, sekretorė, Bronius Žukauskas, iždininkas, Evelyna Oželienė, narė specialiems reikalams. Mūsų opera šį pavasarį gegužės 5 ir 6 dienomis stato Gounod "Faustą" su Valpurgijos nakties baletu, kurio spektakliai bus Morton East auditorijoje, 2423 Austin Blvd., Cicero mieste.

× **Ramunė Dičienė ir dr. Benius Grigaliūnas kalbės** apie darbo pakeitimą, apie darbo ieškojimą ir pakėlimus darbovietėj ir duos praktiškų patarimų ir pasiūlymų kaip tą įvykdyti F.S.S. Chicagos skyriaus rengiamoj vakaronėj. Vakaronė įvyks vasario 24 d. 7:30 val. vak. Jaunimo centro kavinėj. Kviečiame visus filisterius ir kitus svečius šioj ypatingoj vakaronėj dalyvauti. (pr.).

× **Ieškoma lietuviškai kalbanti moteris** prižiūrėti kūdikį namuose Palos Hills. Sąlygos pagal susitarimą. Prašoma skambint tel. 598-5827. (sk.).

× **KASA Lietuvių Federalinė Kredito Unija** už IRA terminuotus indėlius moka 11%. Atidarę ar padidinę savo IRA sąskaitą iki š. m. balandžio 15 d., indėlį galite nurašyti nuo 1983 metų pajamų. (sk.).

A R A S
Dengiame ir taisome visų rūšių STOGUS.
[illegible] patyrimu esame [illegible] Pats prižiūriu darbą
ARVYDAS KIELA
737-1717

× **LDK Birutės draugijos** narių susirinkimas bus vasario 26 d., 12 val. Jaunimo centro posėdžių kambaryje. Po susirinkimo 1 val. p. p. ten pat LB socialinio skyriaus atstovė D. Valentinaitė padarys įdomų pranešimą apie steigiamą vyresnio amžiaus lietuviams koloniją Chicagos apylinkėje. Rengėjos kviečia paskaitos pasiklausyti visus, kurie šiuo klausimu domisi.

× **Jonas Paukštis,** Lietuvos Vyčių veikėjas, informuoja Chicagos apylinkių laikraščius apie pamaldas Šv. Vardo katedroje, minint šv. Kazimiero 500 metų mirties sukaktį. Pamaldos bus vasario 25 d., šeštadienį, 1 val. popiet.

× **Lietuvos Vyčių 112-tos kuopos susirinkimas bus vasario 21** d., antradienį, 8 val. vak. Švč. M. Marijos Gimimo parapijos salėje. Kviečiami nariai ir narės, taip pat norintieji vyčių veikloje dalyvauti atvykti į susirinkimą.

× **Nekalto Prasidėjimo parapijos mokykla** ateinantiems metams vaikų registraciją turės vasario 27 d., pirmadienį, nuo 9 val. ryto iki 2 val. po pietų. Reikia atsinešti ir krikšto metrikus.

× **Marijaus Blyno** "Nostradamus ir pranašystės" pirma dalis ir "Erdvės paslaptys" antra dalis išėjo iš spaudos. Išleido Kęstučio Jeronimo Butkaus fondas 1984 m. Kaina 5 dol.

× **Bronius Tiškus,** Collinsville, Ill., visuomenininkas, atsiuntė 7 dol. už kalėdines korteles ir kalendorių, be to, daugiau jų užsisakė, o trumpame laiškelyje rašo: "Nuoširdžiai dėkoju už gautas korteles ir kalendorių... Tegul sekmė lydi Jus visus dirbančius prie lietuviškos spaudos. Mes skatiname ir kitus remti Jūsų šiais laikais sunkų darbą esant dideliems kaštams". Labai ačiū už auką, linkėjimus ir moralinę paramą.

× **Ketrin Schultz,** Upland, Cal., pratęsė "Draugo" prenumeratą, bet savo laiškely rašo, kad dienraštis ateina labai nereguliariai, kartais kelių numerių trūksta. Kieno kaltė, tai mes visi žinome!

× **Dr. Leonas Kriaučeliūnas,** Palos Park, Ill., visuomenininkas, gerų darbų rėmėjas, kartu su prenumeratos mokesčiu atsiuntė ir 25 dol. dienraščio paramai. Dr. L. Kriaučeliūną skelbiame garbės prenumeratorium, o už auką nuoširdžiai dėkojame.

× **Dr. Vytautas Karoblis,** Ripley, Ohio, užsisakė įvairių leidinių už 167 dol. Dr. V. Karoblis jau ne pirmą kartą užsisako knygų už didesnes sumas.

× **Iš visų lietuviškų apylinkių** autobusais bus galima važiuoti į Šv. Vardo katedroje vykstančias pamaldas, minint šv. Kazimiero 500 metų mirties sukaktį. Pamaldos bus šį šeštadienį, vasario 25 d., 1 val. p. p. Apylinkėse galima registruotis šiais telefonais:

Marquette Parke: "Margutyje, 2422 W. Marquette Road. Tel. GR 6-2242.

Brighton Parke pas G. Meiluvienę tel. 523-3899.

Cicero pas A. Zailską telef. 863-6400, ir V. Kuprytę telef. 863-0935.

Lemonte pas V. Šoliūną telef. 257-2175 ir K. Laukaitį telef. 323-5326.

Autobusai išvažiuos 11:45 val. ryto. (pr.).

× **Lemonto ir apylinkių lietuviai** norintieji vykti autobusu į Šv. Kazimiero 500 m. mirties sukakties minėjimą Chicagoje Šv. Vardo katedroje, šeštadienį, vasario 25 d., prašomi registruotis pas **V. Šoliūną tel. 257-2175** arba **K. Laukaitį tel. 323-5326.** Šv. Mišias koncelebruos kardinolas Bernardin su lietuviais kunigais 1 val. popiet. (pr.).

× **Kun. Jonas Plankis,** Cicero, Ill., dr. Pranas Neverauskas, Toledo, Ohio, Vincas Klova, Bell Gardens, Cal., užsisakė naujausių leidinių ar medžio drožinių už didesnes sumas.

× **J. Taoras,** St. Petersburg Beach, Fla., mūsų artimas bendradarbis, atsiuntė 100 dol. už parduotas knygas ir dar daugiau jų užsisakė.

× **Kun. J. Gutauskas,** Delhi, Ont., Kanada, mūsų garbės prenumeratorius, rėmėjas, pratęsdamas prenumeratą, atsiuntė visą šimtinę "Draugo" paramai su prierašu: "Dievas telaimina Jūsų išganingą darbą". Kun. J. Gutauską ir toliau laikome garbės prenumeratorium, o už savos spaudos rėmimą ir linkėjimus tariame nuoširdų ačiū.

× **V. Paulius,** Allendale, N. J., V. Paulius and Associates, mūsų nuoširdus rėmėjas, garbės prenumeratorius, pratęsė prenumeratą už 1984 metus su 60 dol. auka dienraščio stiprinimui. V. Paulių ir toliau laikome garbės prenumeratorium, o už gražią ir nuolatinę paramą tariame ačiū.

× **Dr. Danguolė Vitkus,** Palos Hts., Ill., mūsų garbės prenumeratorė, nuoširdi dienraščio rėmėja, pratęsdama prenumeratą už 1984 metus, atsiuntė visą šimtinę. Dr. D. Vitkų ir toliau laikome garbės prenumeratore, o už nuolatinę paramą savos spaudos tariame nuoširdų ačiū.

× **Dan Martinkus,** Baltic Village, Missouri, Leonas Kažragis, Chicago, Ill., J. Petuška, Southington, Conn., Hugo Berchau, Napa, Cal., D. Jurgėla, Williston Pk., N. Y., įvairiomis progomis atsiuntė po 7 dol. aukų. Po 6 dol.: Antanas Adomėnas, Chicago, Ill., Feliksas Liutkevičius, Norwood, Mass., A. ir L. Jurkūnas, Berwyn, Ill. Labai dėkojame.

Lietuvių Montessori Vaikų namelių madų parodos modeliai. Iš kairės pirmoj eilėj: J. Lendraitis, N. Zoloto, V. Lendraitienė, D. Mikužienė, V. Radick ir R. Dumbrys; antroj eilėj: C. Epich, D. Balzaraitė, K. Kinčienė; trečioj eilėj: B. Augaitienė ir M. Utz (nuotraukoje nėra M. Kelly, R. Gierštikaitės ir C. Cagle).

CHICAGOJE IR APYLINKĖSE

MONTESSORI MOKYKLOS MADŲ PARODA

Montessori Vaikų namelių madų paroda bus vasario 26 d. 3 val. popiet Jaunimo centro kavinėje. Linksmai ruošiasi visi tėveliai šitai parodai, naudodami bendras jėgas. Komitetas, susiorganizavęs jau praeitą rudenį, suieškojo krautuves ir modelius, sudarė projektus kavinės puošimui, vaišėms ir muzikai.

Dabar laukia daug svečių — žiūrovų, kad galėtų visi kartu pasidžiaugti smagia popiete. Kviečiame visuomenę dalyvauti, susipažinti su mokyklėle, jos mokytojomis ir tėveliais. Praeityje visi labai linksmai praleido tą laiką ir džiaugėsi, kad prisidėjo.

Rodysime pavasarinius ir vasarinius rūbus, pritaikytus temai "Karnavalui — Jūros kelionei". Bus moterims ir vyrams rūbų, tačiau bus galima pamatyti, kaip visą šeimą išpuošti šiais metais. Vyks įdomūs laimėjimai, bus skanios vaišės, gėrimų ir kavos.

Prašome visus praleisti gražią popietę su mumis.

Komitetas

VASARIO 16 CICERO

Lietuvos Nepriklausomybės paskelbimo 66 metų sukakties minėjimas buvo pradėtas vasario 11 d. 12 val. prie Cicero miesto valdybos, jūrų šauliams iškeliant Lietuvos tautinę vėliavą. Kalbėjo Šv. Antano parapijos administratorius kun. dr. Jurgis Šarauskas, Illinois kongresininkė Judy Barr Topinka, kuri perskaitė proklamaciją, skelbiančią vasario 16 lietuvių diena, Cicero miesto pareigūnas Kasciolko perskaitė nutarimą, skelbiantį vasario 11-18 d. lietuvių savaite, kad visą šią savaitę prie miesto valdybos bus iškeliama Lietuvos tautinė vėliava. Kadangi miesto valdyba šeštadieniais 12 val. baigia darbą, tai dalyvavo beveik visi miesto pareigūnai su sveikatos komisionierium dr. F. Kaunu. Buvo sugiedoti JAV ir Lietuvos himnai ir Marija, Marija. Ceremonijas pravedė Altos Cicero skyriaus valdybos vicepirm. inž. Stasys Dubauskas.

Vasario 12 d. per šv. Mišias giedojo muziko Bernardo Prapuolenio atgaivintas ir diriguojamas parapijos choras, o solistai Margarita ir Vaclovas Momkai pagiedojo "De Profundis" — Zdaniaus ir Skausmo Kryžkelėje — Siniaus. Po pamaldų minėjimas buvo tęsiamas parapijos salėje. Jį atidarė Altos Cicero skyriaus pirm. dr. Bronė Motušienė. Šauliui Augustinui Ašokliui vadovaujant, buvo įneštos JAV ir karo veteranų — VFW 9115 posto ir šaulių vėliavos. Po JAV ir Lietuvos himnų, kuriuos sugiedojo solistai Margarita ir Vaclovas Momkai, kun. B. Rutkauskas sukalbėjo invokaciją. Jauna tautiniais rūbais lietuvaitė Renata Variakojytė, Lietuvos kariuomenės savanorio - kūrėjo pulk. Variakojo anūkė, perskaitė Lietuvos Nepriklausomybės paskelbimo aktą. Buvo prisiminti ir atsistojimu pagerbti žuvusieji už Lietuvos laisvę, o salėje dalyvavusiems savanoriams-kūrėjams pulk. Jonui Švedui, Stasiui Bikulčiui ir Matui Kliknai buvo prisegta po gėlytę. Kaip retai kada publikos buvo pilna salė.

Altos Cicero skyriaus valdybos vicepirm. inž. Stasys Dubauskas pristatė garbės svečius. Vieną iš Altos kūrėjų ir dabartinį Cicero skyriaus garbės pirm. dr. Petrą Atkočiūną, Altos sekretorių inž. G. Lazauską, Cicero miesto valdybos pareigūną Kosciolko, kuris perskaitė miesto valdybos proklamaciją ir pasakė puikią kalbą, Tautinės sąjungos pirm. inž. Gediminą Biskį ir kitus. Pagrindinę kalbą pasakė Lietuvos Krikščionių demokratų centro valdybos pirmininkas Vladas Šoliūnas. Inž. Stasys Dubauskas perskaitė rezoliuciją JAV valdžios pareigūnams, kuri vienbalsiai susirinkusiųjų priimta.

Meninėje programos dalyje solistai Margarita ir Vaclovas Momkai padainavo duetu Sodeikos — Šiaurės pašvaistė. Toliau V. Momkus solo Šimkaus — Kur bakūžė samanota ir Kur lygūs laukai, o M. Momkienė solo Budriūno — Šauksmas ir Šimkaus — Oi, greičiau, greičiau. Pabaigai duetu Naujalio — Meilė tėvynės nemari ir Bražinsko — Banguok, vandenyne. Solistai buvo apdovanoti gyvomis gėlėmis, o savo 100 dol. honorarą paaukojo Lietuvos laisvinimo reikalams. Pabaigoje Altos Cicero skyriaus pirm. dr B. Motušienė padėkojo programos atlikėjams, aukotojams ir dalyviams ir visus pakvietė užkandžiams. **S. Paulauskas**

Ir aš skaitau "Draugą"... Justukas, 6 mėnesių amžiaus, Ritos ir Jurgio Riškų sūnelis domisi lietuviška spauda...

TAURAGĖS KLUBO VEIKLA

Lietuvių Tauragės klubo narių susirinkimas buvo sausio 22 d. Šaulių namuose. Susirinkimą pradėjo pirmininkas Jonas Zimkus, visus susirinkusius nuoširdžiai pasveikindamas. Padėkojo už gausų susirinkimą ir perskaitė susirinkimo darbotvarkę, kuri buvo priimta be pakeitimų.

Į darbo prezidiumą pakvietė Juozą Mackonį pirmininkauti, Petrą Rimkų sekretoriauti, Balį Sebastijoną ir Bruno Matelį. Minutės atsistojimu ir prisiminimu buvo pagerbti mirę klubo nariai. Praeito susirinkimo protokolą perskaitė Valerijonas Pocius. Protokolas susirinkusių priimtas kaip skaitytas.

Valdybos nariai padarė pranešimus iš valdybos veiklos. Vyko du susirinkimai, vienas banketas, viena gegužinė, valdybos posėdžiai pagal reikalą. Parengimai papildė kasą. Rengėjai parodė dideles pastangas, kad užpildžius parengimų sales ir padarius pelno. Pirm. J. Zimkus padėkojo vicepirm. B. Sebastijonui už ypatingas pastangas parengimus rengiant ir kitiems, kurie nuoširdžiai talkininkavo bilietus platinant, šeimininkėms už gerą maisto paruošimą, padavėjoms už tvarkingą maisto pristatymą į stalus svečiams, laimėjimų paskirstytojams, baro aptarnautojams ir visiems, kurie bent kuo prisidėjo prie renginių pasisekimo.

Revizijos komisijos pirmininkas Vladas Paliulionis perskaitė komisijos aktą. Ižd. Bruno Matelis pranešė apie kasą, Petras Padvalskis apie ligonių lankymą. Metų bėgyje aplankė apie 30 sergančių narių. Jonas Šiugždinis apie renginius. Visi pranešimai susirinkimo priimti. Piniginė atskaitomybė vedama tvarkingai, paremta pateisinamais dokumentais. Klubas iš santaupų remia reikalingus paramos lietuviškai spaudai, radijo programoms. Šiame susirinkime dirbo šios šeimininkės: Uršulė Dambrauskienė, Marta Atkočaitienė, Izab. Pocienė, Sofija Žiuraitienė ir Stasė Paliokienė. Jos susirinkusius pavaišino. Susirinkimui pageidaujant, valdyba liko ta pati. Susirinkimas gausiais plojimais išreiškė valdybai padėką už sutikimą dirbti klubo gerovei dar vienerius metus. Susirinkimas baigtas Lietuvos himnu.

Evald Knoll orkestrui grojant, susirinkusieji linksminosi iki nakties. Malonu, kad tauragiškiai susirenka aptarti savo reikalus ir atrodo kaip viena šeima. **Stasys Patlaba**

IŠ ARTI IR TOLI

J. A. VALSTYBĖSE

— **Anicetui Simučiui,** Lietuvos generaliniam konsului New Yorke, Aleksandro Vakselio iniciatyva sudarius komisiją iš Vytauto Alksninio, Romo Kezio ir Zenono Jurio, buvo surengtas netikėtas 75-rių amžiaus metų sukakties minėjimas Kultūros Židinyje, Brooklyne, N. Y. Konsulą iškvietė Liet. Moterų federacijos klubas atsilankyti jų susirinkime, bet buvo jau paruošta salėje puota su menine programa, kurią atliko Harmonijos kvartetas, vadovaujamas Viktoro Ralio. Minėjimui vadovavo Romas Kezys. A. Simutis yra gimęs 1909 m. vasario 11 d. Tirkšliuose, Telšių apskr. Baigęs Kauno "Aušros" gimnaziją, aspirantu Karo mokyklą, ekonomiją Vyt. D. universitete, nuo 1931 m. dirbo Užsienių reik. ministerijoje, nuo 1936 m. New Yorko generaliniam konsulate sekretoriumi, vicekonsulu ir paskiausiai generaliniu konsulu. Jubiliatas nuo jaunystės dalyvauja spaudoje — lietuviškoje ir angliškoje. Ir šiuo metu, be savo konsularinių pareigų, dalyvauja visuose visuomeniniuose ir diplomatiniuose reikaluose, kur liečia Lietuvos ir lietuvių reikalus.

— **"Sovietization of Lithuania"** temą politinių mokslų magistro laipsniui gauti Nevados u-te pasirinko Donald A. Daufenbach, kuris turi ketvirtį lietuviško kraujo. Paruošta tezė turi 100 mašinėle rašytų puslapių. Įžangoje padėkojęs savo tėvams, profesoriams ir Los Angeles Lietuvių informacijos centro darbuotojams Danutei Mažeikienei ir Jonui Matulaičiui už medžiagą, Daufenbach savo žodį baigia taip: "Lietuvos partizanų drąsa ir pasiaukojimas teikė daug inspiracijos. Malonu yra žinoti, kad partizanų dvasia iki šiol tebėra gyva". Jaunasis magistrantas labai susidomėjęs ir nustebęs Californijos lietuvių aktyvumu. Iš Las Vegas specialiai buvo atvykęs į Los Angeles dalyvauti politinių studijų savaitgalyje.

— **Respublikonų studijų komitetas,** sudarytas iš 140 Atstovų Rūmų narių, tiriančių tos partijos politikos kryptį, pareikalavo, kad sovietams nebūtų teikiama jokių ypatingų privilegijų vasaros olimpinėse žaidynėse Los Angeles. Tarp kitko sovietai pageidauja, kad jų žurnalistams būtų leista įlįsti, kur tik jie norėtų, kad į uostą būtų priimt[illegible] specialus jų žvalgybinis [illegible] ir kad miesto saerodrome [illegible] teisę nutūpti 26 jų lėktuvai. Dėl šių pageidavimų komitetas pasiuntė valstybės sekretoriui George Schultz stiprų protestą. Studijų komitetui pirmininkauja Illinois atstovas Phil Crane. Medžiaga apie sovietų kėslus jį aprūpino Ban The Soviets Coalition, kuriai vadovauja Dave Balsiger ir Antanas Mažeika.

— **Vidos Šlapelytės ir David Ellner** sūnus buvo pakrikštytas Šv. Kazimiero parapijos bažnyčioje vasario 4 d. Krikšto apeigas atliko svečias ir giminaitis iš Brooklyno kun. Jonas Pakalniškis. Krikšto tėvai buvo Sigitas Veršelis ir Audronė Bikņevičiūtė, pavaduojami Algio ir Vaidilutės Mikuckių. Krikšto vaišės buvo tėvų namuose San Pedro, Calif.

Advokatas
GINTARAS P. ČEPĖNAS
2649 W. 63rd Street
Chicago, IL 60629
Tel. — 776-5162
Kasdien 9—6 val. vak.
Šeštadieniais ir vakarais pagal susitarimą

Advokatas JONAS GIBAITIS
6247 S. Kedzie Avenue
Chicago, IL 60629
Tel. — 776-8700
Darbo val. nuo 9 iki 7 val.. vak.
Šeštad. 9 v. r. iki 1 val. d.