THE LIBRARY OF CONGRESS (GRATIS)
REFERENCE DEPARTMENT
SERIALS DIVISION
WASHINGTON, DC 20025 DM

DRAUGAS

THE LITHUANIAN WORLD-WIDE DAILY

LAISVOJO PASAULIO LIETUVIŲ DIENRAŠTIS
4545 WEST 63rd STREET • CHICAGO, ILLINOIS 60629

TELEFONAS (312) 585-9500-1-2-3

Vol. LXXVIII Kaina 25 c. ANTRADIENIS — TUESDAY, VASARIS — FEBRUARY 28, 1984 Nr. 41

Nijolės Sadūnaitės prisiminimai

Kaip patekau į KGB objektyvą?

(Tęsinys)

Vid. mokykloje darbas buvo sunkus. Lauke purvas, mokiniai po pertraukų sugrįžę iš kiemo į klases, jo prinešdavo tiek gausiai, kad tekdavo dirbti iš peties nuo ryto iki vėlyvo vakaro. Internato virėja, pamačiusi kaip aš vargstu, pagailėjo manęs ir pasakė, kad ligoninėje reikalingos sanitarės ir būsią man lengviau. 1977 spalio mėn. manęs aplankyti atvažiavo Bronė Kibickaitė ir Liudas Simutis — iškalėjęs konclageriuose beveik 23 metus. Tai buvo džiaugsmo! Visi trys, išplovę vid. m-klos klases ir koridorius, eidavome pasivaikščioti ir bendra malda už viską Viešpačiui padėkoti. Su Brone Kibickaite nuėjome į ligoninę. Mane sutiko priimti dirbti į gimdymo skyrių, turėjau jaunesnės medicininės sesers pažymėjimą, buvau dirbusi kūdikių namuose. Pažadėjo bendrabutyje duoti atskirą kambariuką. Nuo 1977 lapkričio 1 pradėjau dirbti Bogučanų rajoninėje ligoninėje. Tos ligoninės vyriausias gydytojas, buvęs tremtinys, lietuvis Mečislovas Butkus buvo atostogose, kai aš įsidarbinau. Jo net Bogučanuose tada nebuvo. Nežiūrint to, vėliau jam nuolat priekaištaudavo, kam mane priėmė į darbą, o KGB reikalavo mane paliuosuoti. Bet drąsus gydytojas atsakydavo: „Ji dirba gerai ir aš neturiu pagrindo paliuosavimui. Jei ji negali dirbti ligoninėje parašykite raštiškai įsakymą ją paliuosuoti ir aš tai padarysiu...". KGB niekada nemuša savo rankomis, o samdytomis ar įbaugintų žmonių rankomis. Neįbauginę vyr. gydytojo, ėmė skleisti melagingus prasimanymus. Milicininkai vaikščiojo po Bogučanus ir gyventojams pasakoję, esą, atvežę čia tikinčią, kuri įsidarbino ligoninėje ir dabar nuodija gimdyves bei naujagimius, jiems dalindama užnuodytas tabletes su angeliukais... Be to, ji turi radijo priimtuvą ir siųstuvą ir perduodanti užsieniui visas valstybines paslaptis... Taigi, esu baisi nusikaltėlė ir, kad niekas nedrįstų su manimi bendrauti, mane priimti, kalbėtis ar ką nors man parduoti. Kitaip ir jie taps valstybiniais nusikaltėliais... Kurį laiką žmonės manęs bijojo ir vengė, bet tai truko tik kelis mėnesius. Pirmiausiai mane ligoninėje susirado baptistai. Susidraugavome, kartu melsdavomės. Bogučanuose jų buvo apie 50, iš jų daug jaunų ir energingų. Esu jiems labai dėkinga už moralinę paramą ir draugiškumą — priėmė mane kaip sesę. Teatlygina jiems Gerasis Dievas! Jie juokėsi, kad jei ne KGB sugalvotos paskalos, būtų manęs nepažinę. O kai ėmė tas nesąmones milicininkai pasakoti, jie susidomėjo ir surado mane. Taigi, Dievą mylintiems, viskas išeina tik į gerą... Kai KGB įsitikino, kad Bogučanuose man per daug gerą, jie per milicijos viršininką, įsakė man per dvi dienas išsiregistruoti, pasiliuosuoti iš darbo ir išsikelti 100 km į šiaurę — į Irbos kaimą, dirbti melžėja. Buvo 1977 gruodis, šaltukas siekė 40-50 l. C. Tuo metu buvęs Bogučanuose politkalinys Ilja Gleizeris, kuris dabar Izraelyje, patarė man kaip nors pratempti laiką neišvažiuoti iki 1978 sausio, nes jis, sausio 3 baigs nutrėmimą ir grįžęs į Maskvą suorganizuos man paramą, kad nereikėtų išvykti į antrą nutrėmimą — Irbos sovchozą.

(Bus daugiau)

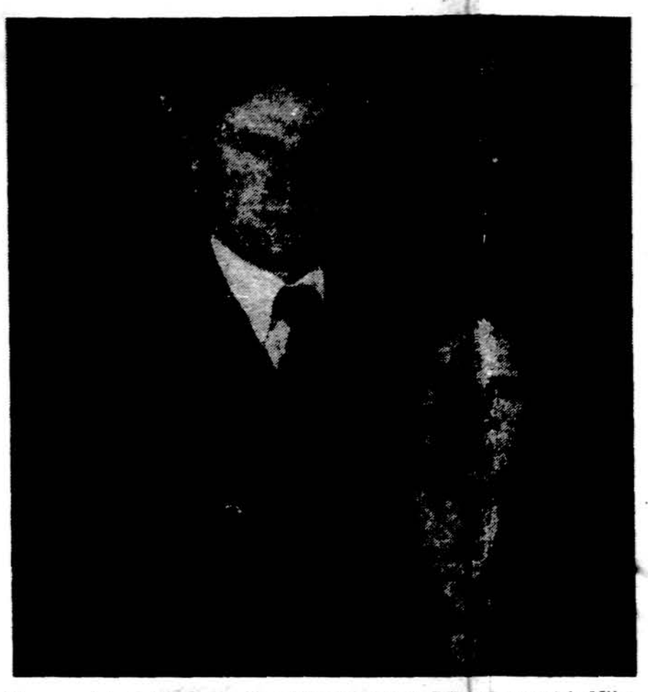

Daug sovietų kalėjimuose iškentėjusi kovotoja dėl žmogaus teisių Nijolė Sadūnaitė, kurios prisiminimus spausdiname, su savo broliu Jonu Aloyzu. Nuotrauka daryta pernai spalio pabaigoje. Negalėdami palaužti Nijolės, KGB tardytojai bando sunaikintijos brolį, persekiodami jį ir jo šeimą.

Mūšiai vyksta Irako žemėje

Teheranas. — Irano-Irako fronte nėra bešališkų stebėtojų, korespondentų ar neutralių valstybių atstovų, todėl sunku atspėti, kas ten darosi. Iranas giriasi, kad kovos vyksta jau Irako žemėje. Visi Irako priešpuoliai atmušti. Basros-Bagdado vieškelis jau keliose vietose perkirstas, užimti du svarbūs Irako miestai. Irano aviacija puolė 10 miestų, fronte buvo numušti šeši Irako helikopteriai, kovos vyksta ant Tigro upės krantų. Nuo Irano ofenzyvos pradžios praėjusį trečiadienį sunaikinta 7,600 priešo kareivių, skelbia Irano žinių agentūra IRNA.

Irako pranešimai sako, kad Iranas giriasi, norėdamas nukreipti pasaulio dėmesį nuo milžiniškų savo nuostolių. Šiame puolime Iranas netekęs 10,970 kareivių užmuštais. Diplomatiniame fronte Irakas pasiuntė dvi notas: Jungtinių Tautų ir Arabų Lygos sekretoriams, pasmerkdamas Irano puolimą. Irakas skelbdamas kovų vietas, pripažino, kad mūšiai vyksta jau 16 mylių nuo sienos Irako pusėje. Ataka vyksta 60 mylių platumo fronte. Irakas raketomis apšaudė du Irano miestus, net 150 mylių nuo sienos.

Šalia žinių iš fronto, Iranas paskelbė, kad šeštadienį buvo sušaudyti 10 nelegalios komunistų partijos narių, kurie buvo suimti ar pernai. Sovietų Sąjunga ėjo kartus prašė Irano komunistų vadų nešaudyti.

Užsienio korespondentai teiravosi Izraelyje apie įvykius Irake. Izraelio strateginių studijų centras Tel Avive pareiškė, kad, nežiūrint kas laimės šį karą, problemos Izraeliui tik padidės. Jau dabar Iranas turi atsiuntęs Sirijai į paramą ginkluotų kareivių. Baigęs karą su Iraku, Iranas dar daugiau įsivels į „islamo revoliucijos" eksportavimą. Izraelio strategų manymu, Iranas turi šansų karą su Iraku laimėti, nes turi daugiau kareivių, kurie nebijo miti. Izraeliečiai abejoja, ar Iranas uždarys Hormuzo sąsaurį, kuriuo išplaukia naftos pilni laivai. Uždarę šį jūrų kelią, iraniečiai sustabdytų ir savo naftos eksportavimą, be to, užsitrauktų Vakarų Europos ir Japonijos reakciją bei Amerikos priešiškumą.

Prasidėjo šv. Kazimiero metai

Chicago. — Praėjusį šeštadienį kardinolas Joseph Bernardin, asistuojamas daugybės kunigų, Šv. Vardo katedroje atnašavo iškilmingas šv. Mišias Lietuvos globėjo šv. Kazimiero 500 m. mirties sukakčiai paminėti. Šiomis pamaldomis prasidėjo eucharistinių aukų grandinė, kuri šių metų bėgyje nusidrieks per 14 laisvojo pasaulio katedrų ir bazilikų.

Į čikagiškes pamaldas prisirinko pilna katedra žmonių. Ypač pastebimas buvo jaunimo dalyvavimas. Savo pamoksle kard. Bernardin pažymėjo, jog šv. Kazimiero dorybės, dėl kurių jis nusipelnė dangaus garbę, tebėra aktualios ir šiandien ir šią mintį pailiustravo konkrečiais pavyzdžiais.

Pamaldose skardžiai giedojo Švč. Mergelės Marijos Gimimo parapijos choras, (dirigentas A. Linas), pasikeisdamas su subtiliai skambėjusiu seselių kazimieriečių choru, vadovaujamu ses. Bernardos. Kantoriaus pareigas atliko B. Prapuolenis. Šį renginį, kuris kartu buvo ir dvasinis susikaupimas, ir tautinė manifestacija, suorganizavo ALRKF Chicagos darbuotojai.

Baskų rinkimai

Madridas. — Ispanijos baskai sekmadienį rinko savo autonominį parlamentą, kurį išsikovojo iš centrinės ispanų vyriausybės. Visiško baskų atsiskyrimo šalininkai ne tik rinkimus boikotavo, bet praėjusį ketvirtadienį nušovė baską socialistą, kuris kandidatavo į baskų parlamentą, senatorių Enrique Casas Vila. Šio šalininkai nušovė baskų teroristų ETA grupės veikėją Eugenio Guterrez.

Šitokioje smurto atmosferoje balsavime dalyvavo mažiau rinkėjų. Socialistai laimėjo dvigubai daugiau vietų, negu turėjo anksčiau. Baskų seimas turi 75 atstovus, kurių 32 laimėjo nacionalistų partija.

— Pietų Korėjos ir Šiaurės Korėjos delegacijos tarėsi aštuonias minutes. Tai pirmas susitikimas nuo 1980 rugpjūčio mėn. Pietiečiai paaiškino, kad jie atmeta Šiaurės Korėjos siūlymą pradėti derybas, kuriose dalyvautų ir Amerika.

— Londone veikianti Amnesty International organizacija savo raporte Jungtinių Tautų Žmogaus teisių komisijai nurodo, kad Gvatemaloje toliau laužomos žmogaus teisės, žudomi civiliai valdžios priešai.

Žmonės bėga iš Rytų Vokietijos

Bona. — Vakarų Vokietiją užplūdo netikėtas išeivių antplūdis iš Rytų Vokietijos. Kaip Kuba vienu metu išleido tūkstančius nepageidaujamų piliečių į Ameriką, Rytų Vokietija išleidžia po 100 žmonių per dieną į Vakarų Vokietiją. Centrinė pabėgėlių stovykla Giessene nebegali sutalpinti ateivių iš Rytų.

Čekoslovakijoje į Vakarų Vokietijos ambasadą atvyko penki asmenys ir pareikalavo teisės važiuoti į Vakarų Vokietiją. Tuoj pasklido žinia, kad Čekoslovakijoje pabėgėliai yra Rytų Vokietijos premjero Willy Stopho giminaičiai. Jo dukterėčia Ingrid Berg, jos vyras, du vaikai ir vyro motina.

Walsa ragina laikytis ramiai

Varšuva. — Praėjusį ketvirtadienį, po kelių mėnesių tylos, vėl pasirodė slaptas lenkų „Solidarumo" radijas, transliavęs šešias minutes. Pogrindžio komiteto vadas Bujak ragino klausytojus boikotuoti valdžios organizuojamus savivaldybių rinkimus birželio 17 d.

Sekmadienį buvęs darbininkų unijų vadas Walesa pasakė, kad tauta kviečiama neorganizuoti jokių demonstracijų ir streikų. Unijos vadovybė kreips didesnį dėmesį į laikingą kovą. Rems kalėjimuose laikomų lenkų šeimas, rems pačius kalinius, tačiau vengs neramumų, kurie tik kenkė ir taip sunkiai ekonominė padėčiai, pasakė Walesa.

— Sovietų žinių agentūra paskelbė, kad iš pareigų pasitraukė dėl sveikatos laivų statybos ministeris Michail Jegorov, 77 m. Jo vieta teks padėjėjui Gorui Belousovui.

TRUMPAI IŠ VISUR

— Šiandien Jungtinių Tautų Saugumo Taryba svarstys Prancūzijos pageidavimą atsiųsti tarptautinę JT kariuomenę į Libaną prižiūrėti taikos.

— JAV teisingumo departamentas nutraukė kvotą dėl prezidento Carterio dokumentų atsiradimo respublikonų rankose. Debatuose tuos dokumentus panaudojo prezidentas Reaganas. Departamentas neturi įrodymų, kad buvo padarytas nusikaltimas.

— Kun. Jesse Jackoson kalbėjo žydų susirinkime ir atsiprašė, kad jis, kalbėdamas apie Amerikos žydus, pavartojęs negražius žodžius, nors jis jų ir neatsimenąs. Jis pabrėžė, kad jis nėra antisemitas.

— Amerikos gydytojų sąjunga — AMA — paragino savo narius, kurių yra 390,000, nekelti honorarų per visus metus. Toks atlyginimų užšaldymas padėtų Amerikos ekonomikai.

— Amerikoje lankosi Naujosios Zelandijos premjeras Robert Muldoon. Jis pasakė prezidentui Reaganui, kad N. Zelandija yra tikras, patikimas Amerikos sąjungininkas.

— Amerikos delegatas JT Žmogaus teisių komisijoje Richard Schifter kietais žodžiais kritikavo psichiatrų naudojimą valdžios priešams sunaikinti. Šis metodas plačiausiai naudojamas Sovietų Sąjungoje, kur jį pradėjo Stalinas ir tęsia visi kiti sovietų vadai.

— Vasario mėn. Amerikos automobilių pramonė pardavė 73 nuoš. daugiau automobilių negu praėjusiais metais. Prekyba geriausia nuo 1973 m. Chryslerio bendrovė paskelbė, kad jos pelnas pernai siekė 700.9 mil. dol.

— Maskvoje prie istoriko Roj Medvedev buto stovi milicija. Ji neįleidžia į jo butą svečių. Jo brolis Zhores gyvena užsienyje. Korespondentai gausiau lankė istoriko Roy Medvedevo namą, mirus rašytojui Šolochovui, apie kurį jis yra rašęs.

— Kubos diplomatas Suomijoje, ambasados prekybos atašė, atvyko į Norvegiją ir paprašė politinės globos.

— Sovietų gynybos ministeris maršalas Ustinovas, kalbėdamas kariuomenės šventės proga, gyrė naująjį politbiuro vadą Konstantiną Černenką, kuris esąs didelis ginkluotų jėgų draugas, didelį dėmesį kreipęs į krašto gynybos stiprinimą.

— Amerikos vartotojų prekių kainos sausio mėn. pakilo 0.6 nuoš. Dėl vištų slogos ir šalnų pabrango vištiena, vaisiai, namų šildymas, telefonų naudojimo kainos.

— Praėjusią savaitę Brunei valstybėlė tapo nepriklausoma. Sultonas Sir Muda turėjo daug svečių, jų tarpe princą Čarlį, Malaizijos karalių, Indonezijos ir Filipinų prezidentus ir premjerus iš 60 valstybių. Jungtinės Tautos vienbalsiai priėmė Brunei nauju 159-tuoju nariu.

— Pietų Afrika ir Angola susitarė sudaryti bendrą komisiją, kuri prižiūrės pasienio teritoriją. Paskelbtos karo paliaubos, bus tęsiamos derybos dėl Namibijos nepriklausomybės. Pietų Afrikos užsienio reikalų ministeris Botha pasakė, kad abi šalys ir visa Afrika nori taikos.

New Hampshire renka kandidatą

Manchester. — New Hampshire valstijos demokratai šiandien atliks savo pilietinę pareigą, dalyvaudami pirminiuose rinkimuose. Visi pasiskelbę kandidatai, kurių yra aštuoni, labai stengiasi vilioti balsuotojus. Debatuose jie ne tiek puolė respublikonų administraciją ar prezidentą Reaganą, kiek — vienas kitą. Daugiausia kritikos susilaukė į priekį aiškiai išsokęs buvęs viceprezidentas Mondale. Rytinio pakraščio šešių valstijų demokratų komiteto pirmininkas net subarė kandidatus, kad jie nepuldinėtų vienas kito, nes tai kenkia visai partijai, o padeda respublikonams.

Mondale kandidatūros priešininkai priekaištauja darbininkų unijų federacijai, kuri remia buvusį viceprezidentą. Federacijos pirmininkas Kirkland pasakė, kad ponai Glenn ir Hart nepriekaištavo, kai rinkimuose į senatą jie abu gavo darbininkų unijų paramą. Dabar jie priekaištauja.

Iowos demokratų balsavimuose paaiškėjo balsuotojų susidomėjimas senatorium Hart iš Colorado. Jis bando „suvaidinti Kennedį", pabrėždamas savo jaunystę. Jis 47 metų amžiaus, tik 10 metų jaunesnis už stipriausią kandidatą Mondale. Sen. Hart stengiasi įsistiprinti kaip „jaunimo" atstovas, kuris Amerikai atnešiąs energiją, entuziazmą, naujų idėjų. Šis kairiojo sparno demokratų atstovas daugiausia kenčia nuo McGoverno kandidatūros, nes ir jį remia to paties sparno demokratai. Po Iowos balsavimų padidėjo susidomėjimas senatorium Hart'u. New Hampshiro dienraštis „The Concord Daily Monitor" paskelbė, kad jis palaiko Hart kandidatūrą. Kitas įtakingas valstijos laikraštis „The Manchester Union Leader" ragina balsuotojus įrašyti į balsavimo lapus prezidento Reagano pavardę. Tas pats laikraštis ragina ignoruoti kandidatą Jesse Jacksoną, nes jis esąs tik „komunistų įrankis". Valstijoje nedaug juodųjų balsuotojų, Jacksonas bando įtraukti į savo „vaivorykštės koaliciją" baltuosius demokratus.

Šie pirminiai rinkimai labai svarbūs senatoriui Glennui. Jis stovi demokratų partijos dešinėje ir esąs panašiausias į Reaganą. Todėl jo kampanijos direktorius Robert Keefe sako, kad laikraščio „Union Leader" raginimas įrašyti Reagano pavardę daugiausiai pakenks Glennui.

Pirminiai New Hampshire balsavimai, kaip ir Iowos demokratų suvažiavimai, daugiausia svarbūs laikraščių ir kitų komunikacijos priemonių veikėjams. Iowoj susirinkimuose dalyvavo tik 17 nuoš. valstijos demokratų, tačiau jų balsas tuo pakeitė opinijos spėliojimus, iškėlė anksčiau nelabai populiarų sen. Hartą. Padidėjo jį sekiojančių reporterių minios, didėja jam plaukiančios aukos. Nežiūrint to, Harto kampanijai trūksta lėšų. Jo komitetas jau turi 300,000 dol. skolų, nors jau išleido 22 mil. dol.

Amerikos marinai išsikėlė į laivus

Beirutas. — JAV marinai sekmadienį nuleido Amerikos vėliavą Beiruto pozicijose ir išsikėlė į karo laivus. Beiruto aerodromo administracijos pastatus užėmė Libano kariuomenės musulmonų dalinys, o marinų įrengtus bunkerius perėmė šijitų sektos Amal milicija, kuri iškėlė savo žalią vėliavą. Marinų pasitraukimo musulmonai netrukdė, tačiau Sirijos priešlėktuviniai pabūklai apšaudė JAV žvalgybos lėktuvą, skraidžiusį pasitraukimo metu virš Libano kalnų. Kai marinai jau buvo laivuose, karo laivas „New Jersey" atidarė ugnį į sirų ir druzų pozicijas kalnuose.

Vienas musulmonas kareivis, įsitaisęs buvusiose marinų linijose, pasakė reporteriams, kad jis patenkintas, kad amerikiečiai išvažiavo, nes jie nežinojo, ko jie čia buvo atsiųsti.

Iš tarptautinės taikos priežiūros kariuomenės Libano sostinėje liko tik prancūzai. Vyriausybė paskelbė, jog laukiama Jungtinių Tautų dalinių, tuomet prancūzai išvažiuos. Sekmadienį žuvo dar vienas prancūzas kareivis. Libano sektų susišaudyme žuvo amerikietis kunigas J. Finnigan. Beirute dar liko 150 marinų, kurie saugo JAV ambasadą.

— Sovietų žinių agentūra „Tass" skelbia, kad Amerika laužo susitarimus dėl atominių ginklų bandymų. Nevados dykumoje 1,170 pėdų gylyje susprogdintas daug didesnis atominis užtaisas, negu praeities sutartys leidžia. Po sprogimo dykumoje įsmuko žemė, buvo sužeista 12 amerikiečių.

NATO vadovybėje

Briuselis. — NATO valstybių kariuomenės vado pavaduotoju paskirtas Vakarų Vokietijos armijos generolas Hans Joachim Mack. Jis pakeis atsargon išeinantį gen. Guenter Kiessling, kurio atleidimas buvo sukėlęs skandalą Vokietijos vyriausybėje. Gynybos ministeris Woerner jį atleido, nes jis buvęs homoseksualas. Vėliau pasitvirtino, kad tai netiesa.

Gen. Mack bus vyriausio karo jėgų vado gen. Bernard Rogers, amerikiečio, pavaduotojas. Kitas pavaduotojas yra britas aviacijos maršalas Sir Peter Terry.

Buvęs valstybės sekretorius Kissingeris, pasikalbėjime su spauda ragino JAV vyriausybę ištraukti iš Europos pusę Amerikos kareivių, kol Europa nesiims atsakomybės sustiprinti savo karines jėgas. Jis patarė, kad Europos valstybės pačios derėtųsi su sovietais ir dėl atominių ginklų apribojimo Europos žemėje.

KALENDORIUS

Vasario 28 d.: Rufinas, Antonia, Vilgardas, Alma.
Vasario 29 d.: Arnoldas.

ORAS

Saulė teka 6:29, leidžiasi 5:38.

Debesuota, gali snigti, temperatūra dieną 35 l., naktį 30 l.

KELIAS Į SVEIKATĄ

NESIRGTI IR SVEIKTI PAJĖGUMO UGDYMAS

KELIAS Į SVEIKATĄ, 6515 So. California Ave., Chicago, Ill. 60629

JONAS ADOMAVIČIUS, M.D.

KAI TAMSA VIRŠUJE, O NIEŽULYS APAČIOJE (2)

Neišmanymas-tamsa yra viena didžiausių kliūčių šakume niežulio prašalinimui.

Mediciniška tiesa

Pirmadienį atsitiktinai sutiktas pirtyje labai aukštai save nešąs ir apsisukdamas visus niekinąs, taip sakant, virš bambos iššokti mėginąs mūsiškis klausia: "Daktare, man atsakyk trumpai ir drūtai: kas man daryti, kad po hemorojaus operacijos man pradėjo niežėti apačia..." Daktaras trumpai atsako: "Pasiskaityk rytdienos 'Draugo' Sveikatos skyrių." Mūsiškis neatleidžia: "Dabar man pasakyk trumpai, nereikės man nė skaityti... Iš skaitymo medicinos neišmoksi."

Šis mūsiškis visai skęsta tamsoje, kai reikalas eina apie mediciniškus paprastus dalykus. Jis labai sunkiai susitvarkys, o, greičiausiai, visai ne su savu niežuliu apačioje, nes viršu, e pas jį daug avižinės košės y a smegenų vietoje. Jis pats visai nesistengia eilinius darbus atlikti-viską kitam paveda.

Tokie nori daug naudingų dalykų gauti, patys nesistengdami. O tokio dalyko nėra ant šios žemės. Kiekvieno naudingo dalyko turėjimui mes kiekvienas turime išlieti tam tikrą kiekį prakaito, tam tikrai savo kompiuterį panaudoti ir reikiamai apsišviesti. Tik tada mūsų sveikata ims šiaip taip riedėti sveikesniu keliu.

Iš praeito karto skaitytojai jau žino apie šakumo srities niežulį, kad jis turi daugelį priežasčių ir, tik jas prašalinus, niežulys pranyksta. Dabar šviesimės toliau tokioje vietoje esamo niežulio tvarkyme.

Šakume švara prašalina iš ten niežulį

Amerikietis, pajėgus fiziologas, pastebėjo, kad anglai daugiausia atrodo varganai (mizernai), nes jiems dažnai skauda oda, esanti prie išeinamosios žarnos angos. Tokį skausmą anglai gauna dėl to, kad jie, atlikę gamtos reikalą, valosi su kalkiruojamu popieriu (tracing paper).

Pagal tą fiziologą, visai kitas reikalas yra su prancūzais. Jie daug laimingesni atrodo dėl to, kad beveik visi jie gamtos reikalui naudoja naktinę kėdę (bidet). Tikrai yra žinoma, kad prancūzai jau seniai — nuo 1520 metų kreipia dėmesį į šakumo srities švarą, nes jie žino tokios nešvaros nemalonias pasekmes.

Todėl mes visi įsidėmėkime tiesą, kad esančios prie išeinamosios žarnos angos odos švara yra pirmutinė ir svarbiausia sąlyga toje vietoje niežulio prašalinimui. Ne už mosties, bet už švaros reikia visų pirma griebtis minėto niežulio prašalinimui. Nepamirština tuo reikalu dar viena svarbi smulkmena: tas tos vietos švarinimas turi būti pasiekiamas mažiausiai pakenkiant tos vietos odai.

Valykimės su drėgna medžiaga

Toje vietoje odos valymas sausai yra daugiau odą sargdinantis, palyginus su drėgna medžiaga valymu. Visų geriausiai bus, jei tos vietos odą valysime atsargiai su lengva vandens srove. Taip pat tam reikalui tinka drėgnos medžiagos gabalėlis ar drėgna vata. Be to, drėgnas valymas yra daug sėkmingesnis, palyginus su sausu valymu.

Pasakytą tiesą gali kiekvienas pats ant savęs patikrinti. Vienodai — tiek turintieji niežulį ar jo neturį — tegul šitaip pasielgia. Po atsargaus ir iš šalies atrodančio pakankamo nusivalymo sausa švelnia medžiaga, vėl, rodos, jau švarią odą valant su drėgna medžiaga ("Wet Ones" ar "Baby Wipes") dauguma suaugusiųjų pastebės prašalintą pastebimą kiekį išmatų po pirmo, rodos, švaraus nuvalymo su sausa medžiaga.

Tie, kurie jau turi šakume niežulį, pamatę drėgno valymo minėtą naudą, labai lengvai nusiteiks visada su savimi turėti dėžutę ar barabanėlį su šlapiomis valymosi priemonėmis, kai jiems priseina keliauti bei tuštintis ne namuose, kai ten nėra nusivalymui tinkamų priemonių. Tas ypač svarbu tiems asmenims, kurie įpranta tuštintis iš ryto ne namuose, bet vos tik nuvykę į darbą.

Išvada. Švieskimės esminiuose šakume turimo niežulio reikaluose. Negalime juk sutikę gatvėje dvasiškį prašyti, kad jis pasakytų pamokslą. Tam yra laikas ir vieta. Liaukimės taip pat sudėtingą mediciniškų negerovę mėginti prašalinti netinkamomis priemonėmis. Daugiau apie tai kitą kartą.

Pasiskaityti. British Medical Journal. Volume 278 16 July 1983.

Liko be dantų, bet galvos skausmas neapleidžia

Klausimas. Gerbiamas Daktare, aš skaitau Jūsų rašomus straipsnius sveikatos klausimais, bet niekada neteko rasti straipsnio apie migreną. Tai aš čia noriu Jūsų paklausti apie šią ligą, kuri mane kamuoja daug metų. Už atsakymą aš būsiu labai dėkinga.

Ši liga mane kankina su didžiausiu galvos skausmu, kuris prasideda kairėje pusėje galvos ir išsiplečia į visą galvą ir pakaušį-daužo kaip kūju. Bet pati pradžia apsireiškia mieguistumu (snauduliu) ir iš to išsivysto tas žiaurus galvos skausmas.

Aš buvau keletą kartų klinikoje pagrindiniam ištyrimui. Trejų metų laikotarpyje turėjaus tris pagrindinius tyrimus viso organizmo, įskaitant ir galvos tyrimą. Baigus antrą kartą tyrimus, klinika mane siuntė pas universiteto profesorių-migrenos specialistą. Tas vėl darė galvos tyrimus ir po to su jo duomenimis grįžau atgal klinikon ir čia daktaras man prirašė vaistų: Darvon 65 mg. ir Cafergot P.B. ir liepė naudoti tris kart į dieną abi tabletes kartu. Jos man sustabdydavo skausmą, bet po keletos mėnesių ėmė mažėti jų veikimas.

Aš vėl kreipiausi į kliniką ir vėl darė tuos pat tyrimus ir po tyrimų siuntė pas dantistą. Dantistas ištraukė 28 mano turimus gerus dantis. Sugijus smegenims, galvos skausmai dar padidėjo.

Sugrįžau trečią kartą klinikon, ir vėl darė tik galvos nuotraukas ir ėmė 10 buteliukų po 5 cc kraujo ir po to išrašė kitiem vaistam pirkti kortelę. Vaisto vardas Midrin. Liepė imti dvi kapsules iš ryto ir kas 4 valandas po vieną kapsulę, iki nustos skaudėję. Bet jos pagelbsti tik trumpam laikui, o kartais ir visai nepagelbsti. Tai kai Midrin kapsulės nepagelbsti, griebiuosi aspirino arba Talvin — tai kartais tos pagelbsti keliom valandom.

Aš esu 71 metų, sveriu 165 sv., kraujo spaudimas 160—90, o kai gerai skauda, tai būna 180—90. O kartais, kai nustoja skaudėję — spaudimas būna 150—80. Turėjau šias operacijas: Apendicito (buvo trūkęs), tulžies operaciją ir 1978 m. sausio mėn. vieno inksto operaciją — išėmė geroką akmenį. Niekada negėriau ir nerūkiau. Valgome lietuvišką maistą: namie rauginti kopūstai, namie rauginti agurkai, barščiai, duona iš stamblai maltų kvietinių miltų, namie kepame. Vaisiai ir daržovės daugiausia savo daržo ir sodo. Nieko nevalgom iš pirktų kenuotų valgių.

Aš likau be dantų ir beveik be pinigų, bet galvos skausmai mane "pamilo" ir neapleidžia, tai prašau Jūsų, Gerbiamas Daktare, patarimo dėl šios mano nemalonios ligos.

O gal jau bus taip, kaip lietuviška patarlė sako: jau šaukštai po pietų — pagalbos nėra, turėki, ką Dievulis davė. Su pagarba.

Atsakymas. Ale kur tau — yra Tamstai pagalba. Visai nereikia Tamstai nusiminti ir nereikia Dievulio kaltinti — jis dar nėra ne vienos moteriškės nubaudęs migrenos skausmais. Žinoma, priseis Tamstai reikiamai tvarkytis.

Visų pirma, nevartok jokios druskos jokiame pavidale, įskaitant svečiuose valgymą sūrių valgių — taip reikės elgtis per visą savą gyvenimą. Taigi nė raugintų (kad ir namuose) kopūstų, agurkų... Tamstai pakaks šviežių. Valgyk ir toliau gausiausiai vaisius ir daržoves.

Antra, jokių aštrumų. Pieną tik virintą naudok.

Trečia, mielių devynis gramus per parą sunaudok kokiame nori pavidale. Kepimui naudojamų—šviežių vieną gabalėlį su bet kokiu valgiu. Jei iš vaistinės pirksi tabletes (jos po pusę gramo) — tai 18 jų reikės priimti; jei kruopų pavidale, tai du jų valgomus šaukštus.

Ketvirta, moteriškų hormonų (diethylstilbestrol) injekcijos.

Penkta, injekcijos vitamino B-12 ir B-Complex injekcijos. Vėliau tie vitaminai tablečių pavidale, kai nustos galvą skaudėti.

Šešta, nimk dabar imamų vaistų, kurie Tamstai nepadeda.

Septinta, liaukis nerimavus dėl menkniekio — dėl uodo sparno. Je bus nepakeliama padėtis, reikės nervintis — priimk arbatinį šaukštelį Elix. Burisol Sodum.

Aštunta, naudokis mediciniškomis naujenybėmis, būdama universitetinio pajėgumo gydytoų tarpe. Jos yra šios:

Gydytoja labai dažnai susiduria su migrenininkais. Taip, atrodo, dar ilgai tęsis. Dabar jau gerokai pažengta pirmyn tokių galvo skausmų tvarkyme.

1983 m. birželio mėn. Kanadoje, Toronte, įvyko galvos skausmus studijuojančių Amerikos gydytojų (American Association for the Study of Headache) suvažiavimas. Dėmesys buvo kreipiamas į migreninių galvos skausmų dvejopą gydymą.

1. Calcium channel blockers ir 2. biofeddback. Toks gydymas, žinoma, pravedamas gydytojui prižiūtint.

Atsitiktinai buvo susekta, kad vaistas širdininkų naudojamas prieš angina pectoris ir prieš pakeltą kraujospūdį — Inderal (chemiškas jo vardas propranolol) gerai veikia prieš migreninius galvos skausmus. Todėl tas vaistas (beta blocker) imta naudoti apsaugančiai-profilaktiškai prieš migreną. Tokius vaistus naudojant pasisekimas paskatino ir kitus panašius vaistus (calcium channel blocking agents) naudoti, kurie apsaugo nuo arterijų spazmų, trukdo kraujo plokštelėms grupuotis ir saugo nuo iš tų plokštelių serotonino išleidimo bei jo pasisavinimo.

Gydytojo žinioje būdama, Tamsta pradėk naudoti Inderal pradžioje mažomis dozėmis: po dvidešimt (20) miligramų tabletėse du kartus per parą (kas 12 valandų). Reikalui atsiradus, gydytojas galės padidinti dozę.

Kiti čia minėti gydymo būdai dabar bus galimi pritaikyti universiteto klinikose.

Kol kas Tamstai pakaks čia minėtų priemonių. Sėkmės. Vėl parašyk. Jei Inderal negalėtum gauti — pranešk, atsiųsti vaistai bus Tamstai.

Grožvyda Giedraitytė deklamuoja savo tėvelio pasakėčias Sodybos pažmonyje.

Nuotr. **M. Nagio**

Vytautui Dijokui matuojamas kraujospūdis Sodybos ambulatorijoje

Nuotr. **M. Nagio**

Muz. J. Žukas prie vargonų

Philadelphia, Pa.

MUZIKO JONO ŽUKO VARGONŲ KONCERTAS

Neseniai nukambėjus vargonų garsam Baltimorės, Md., katedroje vargonų virtuozas Jonas Žukas rengiasi naujam vargonų koncertui. Šis koncertas bus Philadelphijos, Pa., Šv. Petro ir Povilo katedroje kovo 18 dieną, sekmadienį ryšiuo su šv. Kazimiero 500 met mirties minėjimu, kuį rengia Philadelphijos ir apylinkių lietuvių visuomenė.

Čia muz. Joas Žukas klausytojams patiks šiuos pasaulinio garso kompozitorių kūrinius: Carillonde Westminster (Pieces de Fataisie, Opus 54) — Louis Vire, Pastorale — Roger Ducasse, Choral-Improvisation Su Le Victimae Pashali - Charles Tournamire ir Nun danket Alle Gott — Sigfried KElert.

Kai kurie vargonų muzikos mėgėjai pageidautų, kad muzikas šalia paaulinių klasikų į savo koncertų programas įtrauktų ir vieną kitą lietuvišką kompozicij.

Deja, lietuviškų vargonų muzikos veikalų, su kuriais galėtume šlies prie žymiųjų kompozitorių galima sakyti, neturime. Į programą įtraukiant silpną kompziciją, lietuviškai muzikai garbės nesudarytų, o muzikas galėtų būti įtartas kuris abejotiną muzikinį sko veikalų pasirinkime savo koncertams. Lietuviškos vargnų muzikos veikalų stoka ja jaučiama ir Lietuvoje. Šį ką šiuo reikalu rašo Lietuvoje plačiai su savo vargonų koncertais besireiškianti muzė Aurelija Kiškelytė; "Dažnai lyginame vargonus su orkestru, bet lietuvių kompozitoriai lyg ir baidosi drąsiau ir daugiau išnaudoti to 'orkestro' galimybes."

Taigi ir muz. Jonui Žukui teks atleisti, kad jo koncertų programoje yra tik klasikinai veikalai.

Muz. Jonas Žukas, koncertams besiruošdamas, paskiria daugybę valandų. Beveik kiekvieną dieną važinėja į Apreiškimo parapijos bažnyčią Brooklyne, NY, kur prie vargonų praleidžia apie tris valandas. Be to, nereikia pamiršti ir tų valandų, kurias jis sunaudoja namuose prie pianino veikalus benagrinėdamas. Netenka stebėtis, kad jo vargonų koncertai yra gausiai lankomi, mėgiami ir susilaukia tik gražaus įvertinimo.

Muz. Jonas Žukas 1933 metais baigė J. Naujalio vargonų klasę Kauno konservatorijoje. Gavęs Švietimo ministerijos stipendiją, 1933-37 metais vargonus studijavo Paryžiaus konservatorijoje pas garsų vargonų virtuozą, kompozitorių ir genialų improvizatorių Marcel Dupprė (mires 1971 metais). Grįžęs į Lietuvą 1937-44 metais dėstė vargonus, privalomą fortepijoną ir improvizaciją Kauno konservatorijoje.

Muz. Jonas Žukas su žmona Elena gyvena New Yorke, gražiame, medžiais paskendusiame, prie didelio parko Woodhaveno rajone, kur yra susispietęs ir nemažas lietuvių skaičius.

Philadelphijos ir jos apylinkių lietuviai praturtins save atsilankydami į šį vargonų virtuozo muz. Jono Žuko koncertą.

p. palys

DRAUGAS

THE LITHUANIAN WORLD WIDE DAILY (USPS – 161000)

Published daily except Sundays and Mondays, Legal Holidays, Dec. 26th, and Jan. 2nd by the Lithuanian Catholic Press Society. Second class postage paid at Chicago, IL.

Postmaster: Send address changes to Draugas 4545 W. 63rd St., Chicago, IL 60629.

Subscription Rates $50.00 — Chicago, Cook County, Illinois and Canada. Elsewhere in the U.S.A. $50.00 Foreign countries $50.00.

Pašto išlaidas mažinant, pakvitavimai už gautas prenumeratas nesiunčiami. Ant DRAUGO prie kiekvieno skaitytojo adreso, gavus iš jo mokestį, atžymima, iki kada yra užsimokėjęs.

DRAUGO prenumerata mokama iš anksto

	metams	½ metų	3 mėn.
Chicago ir Cook County	$50.00	$30.00	$20.00
Kanadoje (U. S. A. dol.)	$50.00	$30.00	$20.00
Užsienyje	$50.00	$30.00	$20.00
Kitur — Amerikoje	$50.00	$30.00	$20.00
Savaitinis (Šeštad. pried.)	$30.00	$19.00	—

• Administracija dirba kasdien nuo 8:30 iki 4:30, šeštadieniais nuo 8:30 iki 12:00.

• Redakcija dirba kasdien nuo 8:30 — 4:00.

• Redakcija straipsnius taiso savo nuožiūra. Nesunaudotų straipsnių nesaugo. Juos grąžina tik iš anksto susitarus. Redakcija už skelbimų turinį neatsako. Skelbimų kainos prisiunčiamos gavus prašymą.

DR. LINAS A. SIDRYS
AKIŲ LIGOS, CHIRURGIJA
2636 W. 71st Street
Priima trečiad. nuo 2 iki 5 v.v.
Ketvirtad. nuo 10 v.r. iki 6 v.v.
Susitarimui skambint 436-5566

DR. ŽIBUTĖ ZAPARACKAS
DR. PAUL KNEPPER
AKIŲ LIGOS — CHIRURGIJA
166 East Superior, Suite 402
Valandos pagal susitarimą
Tel. — 337-1285

Dr. Peter T. Brazio ofisą perėmė
DR. VIJAY BAJAJ
GYDYTOJAS IR CHIRURGAS
Specialybė vidaus ligos
2434 West 71st Street
Tel. HE 4-5849
Val.: pirm. ir penkt. 12—5; antr. ir ketv. 12—6:30; šešt. tik susitarus.

DR. K. G. BALUKAS
Akušerija ir moterų ligos
Ginekologinė Chirurgija
6449 So. Pulaski Road (Crawford Medical Building). Tel. LU 5-6446
Jei neatsiliepia, skambinti 374-8004
Priima ligonius pagal susitarimą

Dr. Ant. Rudoko kabinetą perėmė
DR. EDMUND E. CIARA
OPTOMETRISTAS
2709 West 51st Street
Tel. — GR 6-2400
Val. pagal susitarimą pirm. ir ketv. 1-4 ir 7-9 antr., ir penkt. 10-4; šeštad. 10-3 val.

Ofs. 735-4477; Rez. 246-0067; arba 246-6581
DR. E. DECKYS
GYDYTOJA IR CHIRURGĖ
SPECIALYBĖ — NERVŲ IR EMOCINĖS LIGOS
CRAWFORD MEDICAL BUILDING
6449 So. Pulaski Road
Valandos pagal susitarimą

DR. A. B. GLEVECKAS
GYDYTOJAS IR CHIRURGAS
Tel. — 233-8553
SPECIALYBĖ — AKIŲ LIGOS
3907 West 103rd Street
Valandos pagal susitarimą

Ofiso tel. — 582-0221
DR. JANINA JAKŠEVIČIUS
JOKŠA
VAIKŲ LIGOS
6441 S. Pulaski Rd.
Valandos pagal susitarimą

Ofs. PO 7-6000, Rez. GA 3-7278
DR. A. JENKINS
GYDYTOJAS IR CHIRURGAS
3844 West 63rd Street
Valandos pagal susitarimą

6132 S. Kedzie Ave. Chicago
WA 5-2670 arba 489-4441
DR. K. A. JUCAS
ODOS LIGOS
KOSMETINĖ CHIRURGIJA
Valandos pagal susitarimą

Tel. REliance 5-1811
DR. WALTER J. KIRSTUK
Lietuvis gydytojas
3925 West 59th Street
Val.: pirm., antr., ketv. ir penkt. nuo 12-4 val. popiet ir 6-8 val. vak.
Treč. ir šešt. uždaryta

DR. IRENA KYRAS
DANTŲ GYDYTOJA
2659 W. 59 St., Chicago
Tel. 476-2112
Valandos pagal susitarimą — Pirm., antr., treč., ketv. ir šeštad.

Tel. ofisė ir buto: OLympic 2-4159
DR. P. KISIELIUS
GYDYTOJAS IR CHIRURGAS
1443 So. 50th Ave., Cicero
Kasdien 1-3 val. ir 6-8 val. vak.
išskyrus treč. Šešt. 12 iki 4 val. popiet

DR. IRENA KŪRAS
GYDYTOJA IR CHIRURGĖ
KŪDIKIŲ IR VAIKŲ LIGOS
SPECIALISTĖ
MEDICAL BUILDING
3200 W. 81st Street
Val.: Kasdien nuo 10 v. ryto iki 1 v. p.p.
Ofiso tel. RE 7-4168; rezid. 239-2919

DR. EDMUNDAS VIŽINAS
Specialybė — Vidaus ligų gydytojas
Kalbame lietuviškai
6165 S. Archer Ave. (prie Austin)
Valandos pagal susitarimą
Tel. 585-7755

DR. JONAS MAŽEIKA
DANTŲ GYDYTOJAS
4600 W. 103 St. Oak Lawn
Tel. 423-8380.
Valandos pagal susitarimą.

Ofs. tel. LU 5-0348; Rez. PR 9-5533
DR. FRANCIS MAŽEIKA
GYDYTOJAS IR CHIRURGAS
4255 W. 63rd St.
Val. pagal susitarimą: pirm. ir Ketv. 12—4 6—8; antr. 12—6; penkt. 10—12, 1—6.

DR. VILIUS MIKAITIS
GYDYTOJAS IR CHIRURGAS
Family Medical Clinic
217 East 127 St., Lemont, Ill.
1 mylia į vakarus nuo Ateitininkų namų
Tel. 257-2265
Val. pagal susitarimą.

Namų 584-5527
DR. ALGIS PAULIUS
ORTOPEDINĖS LIGOS — CHIRURGIJA
6132 S. Kedzie, Chicago, Ill.
Tel. 925-2670
1185 Dundee Ave., Elgin, Ill. 60120
Tel. 742-0258
Valandos pagal susitarimą

Tel. 282-4422
DR. ROMAS PETKUS
AKIŲ LIGOS — CHIRURGIJA
Chicago Eye Institute
4200 N. Central Ave.
Valandos pagal susitarimą

DR. L. D. PETREIKIS
DANTŲ GYDYTOJA
8104 S. Roberts Road
1 mylia į vakarus nuo Harlem Ave.
Tel. 563-0700
Valandos pagal susitarimą

DR. FRANK PLECKAS
(Kalba lietuviškai)
OPTOMETRISTAS
Tikrina akis. Pritaiko akinius ir "Contact lenses"
2618 W. 71st St. — Tel. 737-5149
Val. pagal susitarimą. Uždaryta treč.

Dr. Juozo Meškausko ofisą perėmė
T. RAMA, M.D.
GYDYTOJAS IR CHIRURGAS
2454 West 71st Street
(71-mos ir Campbell Ave. kampas)
Tel. 434-1818 ir 476-3344
Res. 852-0889
Val.: pirm., antr, ketv ir penkt. 3 iki 7 v.p.p. Tik susitarus

DR. LEONAS SEIBUTIS
INKSTŲ PŪSLĖS IR PROSTATO CHIRURGIJA
2656 W. 63rd Street
Val.: antr. 1-4 p.p. ir ketv. 2-5 p.p. Šešt. pagal susitarimą.
Ofiso tel. 776-2880, rez. 448-5545

Ofiso tel. 434-2123, namų 448-6195
DR. V. TUMASONIS
CHIRURGAS
2454 West 71st Street
Pirm., antr., ketv. ir penkt.
valandos pagal susitarimą

Ofs. tel. 586-3166; namų 381-3772
DR. PETRAS ŽLIOBA
GYDYTOJAS IR CHIRURGAS
6745 West 63rd Street
Val.: pirm., antr. ketv. ir penkt.
2-6; šeštadieniais pagal susitarimą

Kai mirusieji sugrįžta —

JONAS PUZINAS

Tai labai gili, plati, šakota asmenybė: proistorikas (archeologas), istorikas, kultūros bei politikos istorikas, muziejininkas, Lietuvių enciklopedijos redaktorius, biografas, bibliofilas, paskaitininkas, visuomenininkas, mokslų daktaras, fakulteto dekanas, bendruomenininkas, kovotojas už Lietuvos laisvę. Buvo gimęs 1905.X.1 Deltuvos valsčiuje, o mirtis jį ištiko Chicagoje 1978.IV.14, taigi ankstų pavasarį jo paties darželyje, persodinant diemedėlį... Ir štai jau beveik 6 metai, kai jo nebėra mūsų tarpe. Pamažu imame apsiprasti su jį ištikusiu likimu, nors tokio pakaitalo, kaip velionis Jonas, ir neturime.

Bet argi velionis Puzinas tikrai mirė ? Vargiai, nes yra žmonių, kurie, romėnų poeto Horacijaus (65 — 8 m.pr.Kr.) žodžiais, "Non omnis morier" (ne visas mirsiu). Šis prasme mums nėra miręs ir Jonas Puzinas — jis liko gyvas ir amžiais bus gyvas lietuvių tautai savo atliktais nemirštamais darbais, raštišku palikimu, kuris labai gausus: daugybė atskiromis knygomis išleistų studijų, žurnaluose ir laikraščiuose paskelbti straipsniai, gausus rankraštynas, jo Lietuvoje ir Vokietijoje (Pabaltiečių universitete Pinneberge) skaitytų paskaitų tekstai, archeologinių bei istorinių fotografijų gausa, pagaliau daugybė žymių žmonių laiškų, numizmatiniai, filateliniai rinkiniai.

*

Bet visa tai būtų ir likę šeimos ar kuriame kitame mūsų viešajame archyve, galbūt sunykimui palikta medžiaga, jeigu laiku nebūtų susirūpinta jos surinkimu, klasifikacija ir pagaliau paskelbimu atskiromis knygomis.

Turime prieš akis pereitų metų pabaigoje dviem stambiais tomais (864 ir 749 psl.) išleistą didžiulį veikalą: Jonas Puzinas, Rinktiniai raštai. I t. proistorė, II t. — kultūros ir politikos istorija.

Beveik visomis savo studijomis J. Puzinas priklauso Lietuvai. Jis čia gyveno, dirbo, kūrė, jau iš mažens domėdamasis senąja Lietuvos praeitimi, rinkdamas medžiagą ir rašydamas. Jaunas mokslininkas 1929.X.8 — 21 buvo Lietuvos vyriausybės pasiųstas į Maskvą, kur buvo vedamos derybos išvežtųjų į Rusiją archyvų ir kultūrinių vertybių grąžinimo reikalu. Ne Puzinas ir kiti lietuviai buvo kalti, kad nedaug kas iš tų dalykų buvo atgauta.

1930 — 1934 m. J. Puzinas gilino studijas garsiajame Heidelbergo universitete, kur už disertacinį darbą apie Lietuvos proistoriją 1934.VII.5 gavo daktaro laipsnį. J. Puzinas buvo tuo metu pirmasis iš Lietuvos Vakaruose gerai paruoštas proistorikas. Grįžęs į Lietuvą, tuojau įsitraukė į savo profesinį darbą, buvo pirmasis V.D. Kultūros muziejaus Priešistorinio skyriaus vedėjas. Čia dirbdamas įruošė muziejuje visais atžvilgiais gerą senosios lietuvių kultūros vientisinį skyrių, kuris, 1938 m. atidarytas, virto Lietuvos proistorės mokslo pagrindiniu studijų židiniu. 1940.IV.15 J. Puzinas perėmė Vilniaus universiteto Archeologijos muziejaus vedėjo pareigas.

Profesorius nuo 1935 m. Archeologijos katedros vedėjas, Humanitarinių mokslų fakulteto dekanas, kurį laiką ėjęs ir Vilniaus universiteto rektoriaus pareigas. Lygiagrečiai pravedė visą eilę mūsų piliakalnių, senkapių bei pilkapių tyrinėjimų, paruošė būrį naujų archeologų.

*

Okupuotoje Lietuvoje pokario metais J. Puzino vardas iš pradžių visiškai nebuvo minimas, nutrinamas, jo darbai nutylimi. Net cituojant jo raštų ištraukas, buvo minimas tik leidinio pavadinimas. Vėliau reikalai ėmė po kiek "taisytis", bet ne visiškai. 1968 m. išleistoje "Mažojoje liet. tarybinėje enciklopedijoje" (II t., 953.) J. Puzinui paskirtos 22 eilutės, o 1982 m. "Lietuviškosios tarybinės enciklopedijos" IX t. 280 psl. vos 13 eilučių, gal todėl, kad, jų pačių žodžiais, J. Puzinas "1944 m. emigravo, dalyvavo lietuvių burž. nacionalistų veikloje"...

O tačiau J. Puzinas buvo pakankamai objektyvus ir tarybinių archeologų atliktiems darbams (žr. jo rašinį "Žvilgsnis į naujausius Lietuvos archeologų tyrinėjimų darbus", raštų I t., 653 — 673 psl.). Žinoma, ir tie "tarybiniai archeologai" yra ne kas kita, kaip buvusieji J. Puzino studentai: R. Jablonskytė-Rimantienė, P. Kulikauskas, R. Volkaitė-Kulikauskienė. O Vakaruose gražiai reiškiasi prof. dr. Marija Alseikaitė-Gimbutienė ir kiti. Sako J. Puzinas: "Mano manymu, nėra nei 'buržuazinių', nei 'tarybinių' archeologų — tėra tik archeologai, tos pačios specialybės kolegos, turį tik kiek skirtingą žvilgį į atskirus archeologinius klausimus. Todėl ir džiaugiuos savo mokinių ir jų paruoštų archeologų darbais" (I,673 psl.).

*

1613 puslapių dvitomis toks platus, kad jį aptarti trumpame rašinyje neįmanoma, taigi ir nebandysime. Šie J. Puzino rinktiniai raštai dar tebelaukia išsamios mokslinės recenzijos, o pas mus jau įprasta tvarka — dar ir pilnai užtarnauto jų sutikimo lietuviškose kolonijose, kas, tikėkime, ir bus atlikta. Juk fiziškai miręs velionis Puzinas savo raštais į mus sugrįžo — argi galime jo nepriimti?...

Bet kas gi tie asmenys ar institucijos, kurie J. Puziną mums vėl sugrąžino? Kas paruošė jo raštų dvi kapitalines knygas ir kas jas išleido? Gal mūsų "veiksniai"? Deja, ir šiuo atveju ne.

Čia pirmiausia reikia padėkoti velionio Jono našlei Konstancijai Puzinienei ir Puzinų šeimos nariams. Jie suorganizavo sunkų veikalo paruošimo spaudai darbą, nuoširdžiai globojo talkininkus, teikė velionio paliktą medžiagą ir finansavo raštų išleidimą.

Didelė laimė, kad buvo ir surastas geras raštų redaktorius — kraštotyrininkas Antanas Mažiulis. Jos darbas nebuvo lengvas, nes J. Puzinas numirė "ne laiku", savo darbų neužbaigęs. Daugelis jo raštų buvo paskelbta Lietuvoje, Vokietijoje, periodikoje ir atskirais leidiniais, kurių ne visi buvo velionio profesoriaus archyve. A. Mažiulis, padedamas kelių talkininkų (jų pavardės nurodytos Raštų I t., 28-29 psl.), ryžosi atlikti sunkų J. Puzino raštų surinkimo, redagavimo, kalbos dalykų sulyginimo, iliustracijų surinkimo, gausybės dokumentinių išnašų ir rodyklių paruošimo darbus. Pagaliau jis atliko ir techniškuosius ofseto spaudai paruošimo darbus. Čia dar reikia turėti galvoje vieną aplinkybę — A. Mažiulis gyvena Bostone, o spaudos darbai buvo atliekami Chicagoje, M. Morkūno spaustuvėje, kuri juos atliko pasigėrėtinai gerai.

Lituanistikos institutui, kurio vardu išleisti abudu J. Puzino raštų tomai, tebuvo reikalas parašyti 15 eilučių įžangėlę "Leidėjo žodis", o dr. Tomas Remeikis paruošė platesnį (I,23-26 psl.) anglišką raštų įvadą.

Štai kokiu būdu Jonas Puzinas pas mus vėl sugrįžo. Atėjo vėl be platesnės lietuvių visuomenės ir jos organizacijų paramos. Priimkime jį šiltai, skaitykime.

b. kv.

DVI LIETUVIŲ RADIJO PROGRAMŲ SUKAKTYS

J. V. SŪDUVAS

Gyvenam elektroninės komunikacijos amžiuje. Radijo ir televizija tapo kasdienine būtinybe kiekvieno amerikiečio šeimoje, kaip nepakeičiama informacijos žinių, kultūrinių bei pramoginių apraiškų perdavimo priemonė, nustelbianti knygą, laikraščius ir bet kokį spausdintą žodį. Mažų, kišeninių radijo priimtuvų naudojimas šiandien taip paplitęs, kad jis tapęs nuolatiniu palydovu, ypač jaunimo, gatvėje, parke, automobilyje. Žinoma, jeigu valstijų radijo programos būtų taikomos žmogaus auklėjimui bei kultūros polėkių perdavimui, tai radijo transliacijų vaidmuo būtų nejkainojamas vertės. Tačiau, deja, taip nėra. Daugiausia jis tarnauja siaurai biznio ir pelno gaudytojų grupei, nesiskaitančiai su klausytojų skoniu ir tautinėmis aspiracijomis.

Abidvi lietuvių emigracijos, suprasdamos radijo reikšmę, savo didesnėse kolonijose yra įsteigusios savo lietuviškų radijo valandėlių sistemą, pasinaudodamos amerikiečių radijo stočių apmokamu patarnavimu. Kad ir sunkiose finansinėse sąlygose dirbdamos, šios lietuvių radijo valandėlės savo programa, šalia lietuviškos spaudos, per eilę metų yra atlikusios didelį patarnavimą plačioje miesto periferijoje pasklidusiai lietuviškai bendrijai. Kiekvienos radijo valandėlės pagrindinis tikslas yra lietuviška informacija, lietuviškos kalbos bei kultūros ir tautinių tradicijų palaikymas savoje kolonijoje. Be abejo, šio tikslo pasiekimas daugiausia priklauso nuo valandėlės programos vedėjo individualybės, jo erudicijos, perdavimo stiliaus ir glaudaus ryšio su klausytojais ir rėmėjais. Beveik kiekviena radijo programa iš savo auditorijos yra susilaukusi ir kritiškų vertinimų, pastabų. Bet tai yra natūralu, nes klausytojų skonis ir pageidavimai yra skirtingi, o pastebimos klaidos ir objektyvi kritika sužadina didesnį susidomėjimą programa. Ne viena lietuviška radijo valandėlė, kad ir sunkiose sąlygose veikdama, susilaukė savo darbo sidabrinių ir auksinių jubiliejų. Šios nusipelniusios ir garbingos sukaktys klausytojų ir bendruomenės vadovų turėtų būti pastebėtos, įvertintos ir tinkamai atžymėtos.

Bostono lietuviai gali didžiuotis, turėdami net dvi pastoviai veikiančias radijo valandėles. Pimoji — tai Valentinos ir Stepono Minkų, jau penkiasdešimt metų be pertraukos veikianti lietuviška radijo programa iš stoties WLYN-1360 AM banga sekmadieniais nuo 8 val. ryto. Tai seniausia lietuvių radijo programa Naujojoje Anglijoje, šių metų balandžio pirmą švenčianti savo darbo auksinį jubiliejų.

Valentina ir Steponas Minkai, abudu gimę Amerikoje iš senosios kartos lietuvių tėvų. Steponas iš profesijos advokatas, Valentina — muzikos konservatorijos absolventė. Abudu gerai kalba lietuviškai ir visą savo gyvenimą su pasiaukojimu dirba lietuvybei, Lietuvos vardo populiarinimui per savo radijo korporaciją ir lietuviškos spaudos — lietuviškų suvenyrų krautuvę. Penkiasdešimt metų didelis laiko tarpas žmogaus gyvenime. Steponas Minkus, žinių komentatorius per savo radijo valandą lietuvių ir anglų kalbomis, peržengęs septintą savo amžiaus dešimtį, bet dar žvalus ir pasiryžęs toliau darbuotis. Paklaustas apie poilsį, atsako: "Nuo pat savo jaunystės, visą savo gyvenimą dirbau dėl mūsų Lietuvos ir lietuviškų reikalų, nepasitrauksiu, kol jėgų turėsiu, nes Lietuva kada nors bus laisva, kaip buvusi"...

Valentina Minkienė — žinomo senosios kartos lajkraštininko M. Paltanavičiaus duktė. Sekdama tėvo pėdomis, ir šiandien per savo radijo programas platina lietuviškus laikraščius, pristato ir aptaria tik ką išėjusias naujausias mūsų rašytojų knygas, žurnalus. Savo programos dalyje, pavadintoje "Magdutės pasaka", Valentina Minkienė vaizdžiai aptaria senąsias mūsų liaudies tradicijas, švenčių papročius, primindama ir pasveikindama savo klausytojus: Petrus, Onas, Birutes, Aleksandras, švenčiančius savo gimtadienius, vardines, vedybines sukaktis, nors dažnas klausytojas, paskendęs dienos rūpesčiuose, būna savo sukaktį pamiršęs. Minkų radijo valandėlė plačiai klausoma Bostono priemiesčiuose ir aplinkiniuose miesteliuose gyvenančių lietuvių. Dauguma jų, būdami jau trečiosios kartos lietuviai — amerikiečiai, radijo ryšio dėka nepasitraukė iš lietuviškos bendruomenės. Lankosi valandėlės renginiuose, Minkų suvenyrų krautuvėje įsigyja lietuviškos muzikos plokštelių, knygų, laikraščių, gintaro papuošalų.

Tėvynės meilė nemari — sakydavo senovės romėnai. Jau prieš pusę šimto metų Valentina ir Steponas Minkai iš savo radijo stoties pertransliavo mūsų tautos himną tada nepriklausomai Lietuvai. Tuo būdu eterio bangomis buvo sujungtos brolių lietuvių širdys šiapus ir anapus Atlanto, kad jos visada plaktų tėvynės meilės ugnimi. Šių metų balandžio 1 dieną Minkai bus pagerbti Bostono Lietuvių Piliečių draugijos auditorijoje. Visi lietuviai turėtų savo atsilankymu parengime pareikšti savo dėkingumą Minkams už jų ilgą darbą Lietuvai.

Antroji radijo programa "Laisvės Varpas", suorganizuota 1954 metais vilniečio advokato Petro Viščinio, šiemet mini savo sidabrinį jubiliejų. Per trisdešimtį metų "L. V." buvo perduodamas iš įvairių stočių, veikiančių Bostono apylinkėje, įvairiu laiku ir banga. Tuo būdu, taikantis prie sunkėjančių sąlygų, keitėsi jo programos turinys. Nepaisant sunkumų, "Laisvės Varpas" visada išlaikė savo charakterį, kaip lietuviškų visuomeninių ir kultūrinių reikalų saugotojas. Tai būdo bruožas daugelio Vilniaus krašto lietuvių veikėjų, patyrusių lenkų okupacijos leteną.

Šiuo metu "L. V." perduodamas sekmadieniais 9 val. ryto iš Brocktono radijo stoties banga FM-98 KC. Tuo būdu jis gerai girdimas ir į pietų vakarus nuo Bostono ir Cape Code gyvenančių lietuvių. Šiuo metų "L. V." programa perduodama maždaug lygiomis lietuvių ir anglų kalbomis. Lietuvišką valandėlės dalį tvarko pats vedėjas P. Viščinis, o angliškąją Birutė Duobaitė-Silvia ir jos padėjėjas J. Giedraitis. Ar toks programos padalinimas, žvelgiant iš lietuviško taško, racionalus, tai diskusinis klausimas. Daugumas mieliau klauso radijo programą skambia lietuvių kalba, nes anglų kalba jau ir taip vis daugiau įsigali šeimose, kur yra jaunimo. Ar ne naudingiau būtų angliškos programos sąskaiton tarpais duoti mūsų jauniesiems programos vaizdelių lietuviškai. Tegul jie jame deklamuoja, skaito, vaidina. Tuo būdu vietinėje kolonijoje būtų išryškinti ir jaunieji talentai. Ar tokius vaizdelius negalėtų parengti lituanistinė mokykla, skautai? Dabar visą laiką lietuviškos programos dalyje kalba, deklamuoja, daugiausia iš įrekorduotų juostelių, tik senosios kartos atstovai — veikėjai, ypač meninėje dalyje. Tegu jie tam įgudę, bet jų balso tembras jau pasenęs, kimus, sunkiau suprantamas. Ar jaunimas tuo domisi? Leiskime jiems pasireikšti. Be abejo, tas sudarytų daugiau darbo ir išlaidų programos vedėjui, bet, jeigu tas būtų daroma, mūsų didžiųjų tautinių švenčių proga ją paremtų, be pavienių asmenų, ir organizacijos, kaip ir dabar remia senųjų pasirodymus.

Angliškoji "L. V." programos dalis skirta reprezentuoti Lietuvą amerikiečių klausytojų tarpe ir tiems kilme lietuviams, nekalbantiems lietuviškai. Programos vedėja B. Duobaitė-Silvia jos metu perduoda daugiausia politines žinias apie Lietuvą, paskaito ištraukų iš L. K. Bažnyčios kronikos. Tarp jų ir komercinių skelbimų, įterpdama vieną kitą lietuvišką dainą. Paprastai amerikiečiai labai mažai domisi politiniais savo krašto reikalais, juo labiau tolimos Lietuvos. Ar ne naudingiau būtų perduoti anglų kalba žinių santraukas apie mūsų literatūrinius, kultūrinius, sporto ir visuomeninius iškilių lietuvių laimėjimus. Panaginėti naują leidinį, knygą, iškelti žymiąsias mūsų istorijos datas, tautines šventes, svetimtaučius Lietuvos bičiulius. Perduodant amerikiečiams lietuvišką muziką, parinkti tik žymiausių mūsų muzikų kūrinius, operų ištraukas, atliekamas žymiųjų solistų. Taip daro net tokie italai, graikai ir kiti savo radijo valandėlėse. Kaip mes galime sudominti svetimtautį klausytoją savo programa, transliuodami solisto Jakučio dainuojamą "Tėvas su motina savo čirvir bam"..., Gimžausko vedamo choro dainuojamą melancholišką liaudies dainą arba Gorbulskio prosovietinę kompoziciją, kad ir lietuviškai.

Paskutiniu laiku Bostono lietuviškų žinių reporteris P. Žičkus mūsų periodinėje spaudoje pradėjo aprašinėti "Laisvės Varpo" lietuviškų programų turinį ir savo interpretavimu sukeldamas kai kurių vietinių organizacijų nepasitenkinimą, reagavimą spaudoje, ypač L. Moterų federacijos klubo. Ar toks žinių perrašinėjimo kartojimas spaudoje reikalingas? Niekur nebuvo pastebėta apie kitų kolonijų valandėlių programą. Juk žinios daugumos jau girdėtos per vietinį radiją. Prelegentas, kalbėdamas per mikrofoną, kartais pasisako plačiau vietiniais reikalais, o tas pat, paskleistas plačiai spaudoje, sukelia nepasitenkinimą, priekaištus ir pyktį.

"Laisvės Varpo" vedėjas Petras Viščinis per tris dešimtmečius savo patriotinėmis radijo programomis ir metiniais aukšto lygio koncertais — parengimais salėse lietuvių visuomenei daug nusipelnė mūsų kultūrai ir lietuvybės žadinimui svetimoje žemėje. "Laisvės Varpo" sidabrinis jubiliejus bus š. m. kovo 24 dieną Bostono Lietuvių Piliečių auditorijoje. Jo meninę programą atliks mūsų jaunosios kartos solistai ir instrumentalistai iš Europos. Visi Naujosios Anglijos lietuviai turėtų minėjime dalyvauti ir pagerbti ilgametį jo vedėją.

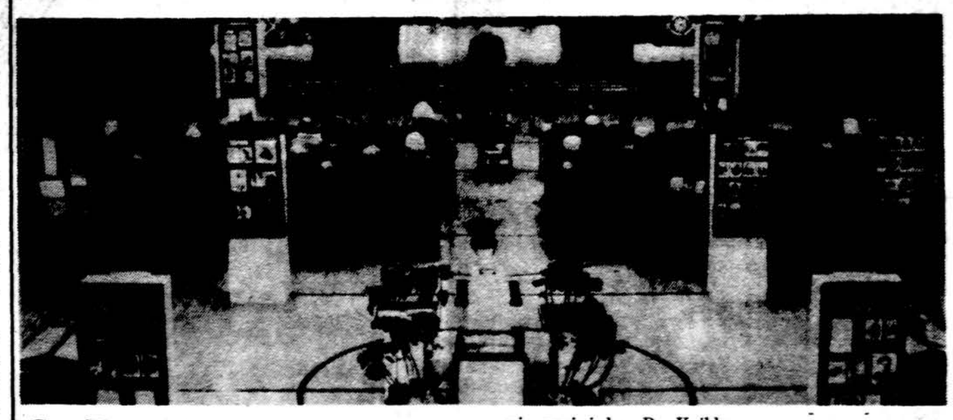

Draudžiamosios lietuvių spaudos paroda Clevelande. Parodos atidaryme kalba eksponatų rinkinio savininkas Br. Kviklys.

Nuotr. V. Bacevičiaus

TEN GIMĖ, AUGO DR. JONAS BASANAVIČIUS

JUOZAS RUDZEVIČIUS

36

Lakinskų-Lakinų pilies piliakalnio viršūnėje išlikę dideli kiekiai ąžuolinių anglių ir giliai į žemę įgrimzdęs aukurinis akmuo liudija čia degusios Gabijos amžinosios liepsnos palikimą. Taip ir Kunigiškių piliakalnio griūvančiame šlaite matomi pelenų, anglių sluoksniai primena čia buvusį žinyčios aukurą. Tik čia aukurinis akmuo dar giliau žemėn nugrimzdamas, nulaužęs piliakalnio raštą, nuslinko žemėn, atidengdamas buvusią ugniavietę.

Tai ne pirmas toks atvejis. Kaip Šešupės žuvautojai pasakoja, prieš daugelį metų tai įvyko Marijampolės Kumelionių piliakalnyje. Ir čia piliakalnio viršūnėje buvęs didžiulis akmuo begrimzdamas vis gilyn, atplėšęs kraštą, su dalimi piliakalnio nuslinko į Šešupės vagą ir ten plokščiuoju paviršiumi į viršų tebeskendėjo iki mūsų dienų, suteikdamas ramią poilsio vietą didiesiems Šešupės ūsoriams ir nuo Antanavo atplaukusiems šelviams. Net ir seniausi, išmintingiausi Šešupės žvejai dar vis negalėjo sumoti, kas tokį didžiulį akmenį galėję ant piliakalnio užkelti.

Amžiams slenkant buvusios Gabijos šventosios ugnys užgeso, akmeniniai aukurai nuskendo žemėje, vandenyje, kiti išnyko žymės nepalikę. Tik atnašų pelenuose išlikusios amžinosios ugnelės tradicijos jau krikščioniškose šventyklose ir dabar tebeguodžia žmones amžinosios Šviesos viltimi.

Kaupiškių piliakalnis yra nubanguojančių Pajevonio, Šakių aukštumų vakariniame šone, prie Prūsų sienos. Ten ant aukštos, didelės morenų kilmės kalvos, išlikusiu pylimu atidalintoje dalyje buvusi įrengta Kaupiškių pilis. Vakaruose nuotaikingai ilsisi į tolį nusitęsusios vešliais pasėliais nusėtos lietuviškų Prūsų Mielkiemio ir kiek toliau Tolminkiemio, Gumbinės apylinkės. Toliau į šiaurę Rytprūsiuose prie Lietuvos pasienio prisišlieję glūdi J. Basanavičiaus aplankyti, tada dar giminių Alytų gyventi Bilviečiai. Šį piliakalnį jis mini jau pirmuose „Autobiografijos" puslapiuose, kaip vieną iš kitų čia XIII-XIV amžiuje, o „gal ir dar seniau" įrengtų pilių, „kad nuo netikėtų plėšikų apsigynus".

Šv. Jono naktimis, kai Sūduvoje nuo Pajevonio, Piliakalnių iki Liubavo nuokalnių piliakalniuose liepsnoja degantys laužai, iš legendų pakilusios senųjų sūduvių dvasios kartu su naujųjų žmonių pulkais švenčia tradicinę vidurvasario — saulės atsimainymo šventę, ten Prūsų pusėje — Mažosios Lietuvos piliakalnių mirtinos tylos nedrumsčia nei linksmos dainos, nei žaižaruojantys laužai. Tamsūs, kapų tyla apsupti, piliakalnių siluetai, senųjų vakarinių sūduvių užmirštų dvasių kapinynai, niūri nakties šešėliuose. Kartu tais šešėliais dengiasi ir lietuvybės dvasia.

Čia labai tinka J. Basanavičiaus studijoje „Apie senovės Lietuvos pilis" parašyti žodžiai, kuriuos jis galėjęs parašyti ir ant šio piliakalnio būdamas. Vienu kitu sakiniu, veikiau savo širdies skundu, jis nusako prarastų brolišką lietuviškų Mažosios Lietuvos žemių ir jos žmonių dvasios tragišką likimą: „Didelis plotas mūsų žemės kryžiokams teko: lietuvių kraujo upės nuplaukė į Jūres marias; šiandien nerastumei bent žemės sklypelio, kuris nebūtų prisigėręs lietuvių kraujo (...) Senovės tikybė, kuri buvo susivienijusi su mūsų tautos dvasia, išnaikinta tapo: per ilgus verguvės metus išnyko senoviškos dainos, giesmės, raudos, senovės pasakos, kuriose mūsų tėvų veikalai apipasakoti buvo: išnyko ir senovės Lietuvos dvasia..."

Bambininkų Piliakalnio kalnas yra 4 km į pietvakarius nuo Gražiškių ir apie 8 km nuo J. Basanavičiaus gimtinio Ožkabalių kaimo jau dominuojančiose šio ruožo aukštumose. Gražiškių-Vištyčio srityje yra buvę Lietuvoje (dar be Vilnaius krašto) 3 aukščiausi kalnai. Gražiškių valsčiuje Aukštakalnio kalnas siekęs 920 pėdų (281 m), Vyštyčio kalnai prie Totorkiemio ir kitų kaimų pakilę iki 930 pėdų (284 m). Tai bene yra J. Basanavičiaus šioje srityje minimi Šakių kalnai. Pavištaičių aukštumos viršūnė virš jūros paviršiaus iškilusi 940 pėdų (287 m). Kiekvienas iš jų yra bent 150 pėdų aukštesnis už garsųjį žemaičių Medvėgalio kalną, siekiantį 767 pėdas (234 m) aukščio.

Nuo Gražiškių-Vištyčio nuokalnių tolumoje nusitęsusios lygumos, vidutiniškai nužemėjusios 200-220 metrų (650-700 pėdų), tesiekia 60-70 m nuo jūros paviršiaus. Tai visai suprantama, kodėl nuo aukštumų užmatomi tokie didžiuliai, nuostabūs ir už kelių desėtkų km esantys toliai. Gražiomis iškilusiomis aukštumomis ir nuotaikingais slėniais išgražintos plačios apylinkės džiugino žmonių akis, skaidrino gyvenimą ir tolimų, už 50-60 kilometrų gyvenančių, Naumiesčio apylinkių žmonių nuotaikas. Negirdėjo tolimų Naumiesčio apylinkių giedrios dvasios zanavykai kalnų legendų, nežinojo jie nė pasakojimų, kas juos supylė, vien tolumoje šviesiai melsvu ruožu iškilusiomis aukštumomis gėrėdamiesi, jas Mėlynaisiais kalnais vadino. Jie gal nežinojo, kad ir jų bažnyčios balti bokštai, kaip iškelti balti Dievo pirštai, kelią rodo į neišmatuojamas aukštumas.

(Bus daugiau)

Lemonto Lietuvių Bendruomenės surengtas Vasario 16 minėjimas prasidėjo šv. Mišiomis De Andreis seminarijos koplyčioje. Maironio lit. mokyklos mokiniai neša vėliavas. Iš kairės: A. Žvinakytė, D. Maurukas, A. Volodkaitė, D. Čepelytė, V. Garbonkus ir T. Krištopaitytė.

Nuotr. L. Volodkos

DENVER, COLORADO

MŪSŲ DIENOS KALNŲ PAPĖDĖJE

Teisingai sakoma, kad gyvenime viskas ateina ir praeina — įdomūs įvykiai, šventės, operacijos — viskas rieda pagal tam tikrą tvarką.

Dar neseniai važiavau į Mercy Medical Center, Denverio mieste, užplanuotai akies operacijai. Kambarį gavus devintame aukšte, tuojau pradėjau dairytis, ar matosi kalnai. Taip, matosi jų dalis, bet dar ir miesto parkas, ir jame muziejus — kitoj pusėj. Ligoninėj viskas gerai tvarkoma, žmonės draugiški. Kai yra laiko, einame vaikščioti koridoriais. Mercy ligoninė yra visai netoli miesto centro, o koridoriaus gale yra didžiuliai langai — vaizdas žavus! Kalnų fone didieji pastatai, nors jų nedaug, bet vienoje krūvoje. Pamažu leidosi saulė, keitėsi dangaus ir kalnų vaizdai, su prietema mieste atsirado vis daugiau žiburių. Vienas iš pastatų turi didžiulį — iš šviesų sudarytą kryžių. Susidomėjom, kas tai galėtų būti? Einu klausti savo slaugės — "O, tai Šv. Juozapo ligoninė!" Kaip puikiai sugalvota!

Toji mano slaugė irgi buvo ypatinga — pirmą kartą ją sutikus, įžiūrėjau tipingus indėniškus bruožus. Gana stambi, neaukšta, veidukas apvalus, gana daug raukšlelių, stamboka nosis, bet toks draugiškas akių žvilgsnis! Tikrai, paaiškėjo, jinai yra pilnakraujė Sioux šeimos indėnė, iš Pietų Dakotos valstijos. Ji net savotiškai vaikščiojo, tai net ir po operacijos lengvai išgirsdavau, kai ji ateina ir buvo malonu išgirsti jos balsą.

Tą dieną praėjo daug žmonių — ir medicinos personalas, ir ligoninės kapelionas, ir moteriškutė, kuri atnešė šventąją komuniją; anesteziologas, maisto prižiūrėtoja ir t. t.

Rytas greit atskubėjo, atėjo vaistai, pradėjo imti smagus snaudulys (nors nebuvau pilnai užmigdyta), netrukus operacinėj išgirdau gerai pažįstamą savo gydytojo balsą — Malcolm A. Tarkanian, M. D.,armėnų kilmės, nepaprastai rūpestingas žmogus, tokių jau labai nedaug pasitaiko. Dr. Tarkanian palaiko ryšį su pacientu net ir prieš operaciją, skambindamas į namus pasiteirauti, ar neteko peršalti, ar savijauta gera. Einant į ligoninę, jis visu kuo pilnai pasirūpina, vis ateina žmonės ir sako: "Jūsų gydytojas skambino ir sakė...". Po operacijos, nors viskas ir puikiai klostosi, jis skambina vis patikrinti, kaip gyja operuotoji akis. Jei yra klausimų — atsako, o jei reikia patikrinti akį — labai lengva jį pasiekti. Tai tikrai gydytojas — žmogus, atsidavęs savo profesijai! Rodos, kad su juo prieš operaciją kiek pasikalbėjau, bet tikrai neatsimenu... Nedaug ką ir po to atsimenu! Tik staiga, manęs jau klausia, ar aš galiu persikraustyti į savo lovą, savo kambary? Sakau drąsiai: "Aišku savaime", ir tuojau paaiškėjo, kad buvo žymiai geriau, kai keturios poros draugiškų rankų man padėjo tai atlikti. Ir smagiai sau užmigau! Miegą "sutrukdė" priešpiečiai... Ir skaniai kvepia, ir tikrai šilti, tik, mat, reikia pabusti ir pradėti valgyti. O čia ir buvo kiek keblu. Bronius visaip stengėsi mane įtikinti, kad reikėtų dar kiek pakramtyti ir vėl nuryti, jis jau buvo paruošęs sekantį kąsnį! Bet man ne tas rūpėjo... Šiaip ne taip, bendrom jėgom, su priešpiečiais susirikiavom ir aš vėl skaniai užmigau. Apie pusę keturių atidariau akis ir iškilmingai pranešiau: "Jau daugiau — turbūt — nebemiegosiu!" Ir čia pat vėl užsnūdau. Bet apie penktą valandą atnešė vakarienę ir mano pasaulis jau šviesiau atrodė.

Vėliau vakare, šį kartą labai pamažu, nuėjome į koridoriaus galą — miestas žavingai atrodė, kalnai tamsūs, ir vėl tas pats dailus kryžius saugojo pasaulį. Ryt vakare manęs jau čia nebus, paskutinė proga pasižiūrėti.

Atėjo rytojus, draugiškasis gydytojas, atidengė akies raištį — ir po šios operacijos — iš karto matau, su pastoviai įdėto plastikinio, registruoto (dokumentas laikomas banke!) lešiuko pagalba. Aišku, reikės maždaug šešių savaičių, kol viskas pilnai nusistovės ir gausiu naują stiklą savo akiniams. Bet jau ir dabar gerajai akiai niekas nebetrukdė žiūrėti į kalnus!

Ir žiūrėjau į juos važiuodama namo. Atrodo, vėl buvo naujo sniego, nors mieste turėjom 55 laipsnius šilumos, saulė žaidė danguje. Ypatingai gražiai atrodė Long's Peak viršūnė, kuri yra Rocky Mountain Tautiniame parke, netoli nuo Estes parko. Yra labai daug vietų, kurias būtų įdomu pamatyti. Viena iš tų yra "Meškų" ežeras (gal "Lokių"?), kur jau kelis kartus esame buvę. Įėjus į Parko rajoną pradžioje važiuojama apatiniu keliu, kurį "prižiūri" didieji kalnai. Tiek daug erdvės, ramybės, gryno oro, o į kalnus aukštyn pasižiūrėjus, žmogus jautiesi toks nedidutis! Kelias vingiuoja, pakelėse matosi kalnų gyvulėliai, išėję pasiganyti. Žaluma vešli, yra ir upeliai. Vienoje vietoje automobilį gerokai pakrato, pravažiuojame buvusios griūties vietą. Kelias pradeda kilti aukštyn, užkrinta ausys — reikia žiovauti — ir nežiopsoti, nes netrukus atsiskirs kelias į "Meškų" ežerą. Vėl leidžiamės žemyn ir kylam aukštyn, medžiai mažėja, vis daugiau matosi įvairių dydžių uolų. Platus, didelis slėnis, pasikeičia į smarkiai vingiuojantį kelią, kuris susiaurėja; atsirandame vis arčiau prie dailių ir puikiai kvepiančių pušų ir prie galingai šniokščiančių upelių. Štai jau ir keičiam savo "Saulutę" į autobusą, taip paprasčiau: prie pat ežerų (jų yra trys) tiek suvažiuoja žmonių, kad nėra kur pastatyti automobilį! Geltonas autobusas ir senas ir "dejuoja" kopdamas į kalną, bet laimingai nuveža prie pirmojo ežero. Tai tikra kalnų brangenybė; Pasislėpęs tarp uolų, siaurame slėnyje, žalioje prietemoje, 9,500 pėdų aukštyje, todėl supamas didelių uolų. Kai kur pakriaušės stambios, kitur krašteliai lyg tyčia padailinti mažomis dalelėmis. Yra puikus takas, su paaiškinimais, vedantis aplink ežeriuką. Vienoje vietoje užrašas sako: "Čia yra daug stirnų". Pakeliam akis ir susiduriam su stirnos akimis, tokios didelės, rudos ir draugiškos, ir visai čia pat. Šnekinam ją, aišku, lietuviškai! Pavadinimas yra "Meškų" ežeras, bet dar niekad nėra tekę bevaikščiojant meškų sutikti! Už tai buvo daugybė grybų! Mano prisiekęs grybautojas taip ir bėgo nuo vieno prie kito, vis parodydamas nepaprasto didumo sveikučius raudonikius! labai gailėjosi, kad šį kartą negali parsivežti į namus. Įdomu, kodėl nuodingieji grybai gamtos taip gražiai papuošti — tokia raudona spalva ir žavūs balti taškiukai!

Toje vietoje yra dar du ežeriukai. Iki vieno iš jų sykį pajėgėm nueiti, mat, reikia pamažu vis kopti aukštyn! Tasai vadinamas "Laumių" ežeru; jis yra atviresnėje vietoje, vandens spalva nebe tokia žalia ir turi daug vandens lelijų! Ko gero čia būtų gera vieta meškoms (arba lokiam)? Prie trečiojo ežeriuko, "Svajonių" vardu pavadintu, kuris yra 10,000 pėdų aukštyje, dar nėra tekę prieiti, bet ir ten nužygiuosime... jau pavasaris netoli, tai galėsim ir jį aplankyti. Taip besvajodama neapsižiūrėjau, kai atsiradom namie. Prie buto durų ir gėlės, ir kortelės, ir tuo laiku, ir po to visą dieną, duris atidarius rasdavau vis naujų. Artimieji kaimynai atėjo aplankyti, visokios dovanėlės; pradėjo skambėti telefonas...

Ir taip gyvenimo vaga įtraukė mane į mūsų dienų sūkurį...

Evelina Masiokienė

Lietuviškos Knygų Klubo išleistų leidinių IŠPARDAVIMAS

	KAINA Buvo	Dabar
LAIVAI IR UOSTAI — Aloyzas Baronas. Romanas. 276 psl. 1979.	$7.00	$4.00
ĮKAITE VILNIAUS AKMENYS — Juozas Kralikauskas. Premijuotas romanas, 186 psl. 1979.	$5.00	$2.00
KOL ESU ČIA — Jurgis Jankus. Pasakojimai. 376 psl. 1979.	$8.00	$4.00
SEPTYNIOS VIENATVĖS — O.V. Savasis. Vertė **Antanas Vaičiulaitis,** 152 psl. 1979.	$4.00	$2.00
VINCO MAZURKEVIČIAUS ROMANAS — Albinas Baranauskas. 280 psl. 1980.	$6.00	$3.00
LAISVOS ATOSTOGOS — J. Savasis. 192 psl. 1980.	$6.00	$3.00
ISPANŲ NOVELĖS — ISPANŲ RAŠYTOJŲ NOVELIŲ ANTOLOJIJA. Sudarė **Povilas Gaučys.** 486 psl. 1980.	$10.00	$3.00
ĮALŠĖNŲ KUNIGAIKŠTYTĖ — Jonas Vizbaras. Sudavos premijuotas romanas. 288 psl. 1981.	$8.00	$4.00
GREITKELIS—Vytautas Volertas. Romanas, 164 psl. 1980.	$6.00	$3.00
TRISDEŠIMT ISTORIJŲ SUAUGUSIEMS — Aloyzas Baronas. Novelės, 176 psl. 1981.	$8.00	$4.00
NEBAIGTOJI SIMFONIJA — Adolfas Markelis. Novelių rinkinys, 126 psl. 1981.	$6.00	$3.00
PAŽADŲ DVARAS — Anatolijus Kairys. Tautosakinis romanas, 244 psl. 1982.	$8.00	$3.00
KETURI GANYTOJAI — Mykolas Vaitkus. Atsiminimai, 180 psl. 1960.	$2.00	$1.00
KUNIGAS, DIEVO IR ŽMOGAUS TARNYBOJE — M. Krupavičius. 719 ps. 1961.	$7.00	$3.00
GULBĖS GIESMĖ — Jonas Grinius. Istoriška drama, 222 psl. 1962.	$3.00	$1.00
MOTINA IR MOKYTOJA — Šv. Tėvas Jonas XXIII. Enciklika, 115 psl. 1962.	$2.00	$1.00
ŽIOBRIAI PLAUKIA — Juozas Švaistas. Romanas 233 psl. 1962	$2.50	$1.00
LŪŽIAI — Jeronimas Ignatonis. Romanas, 301 psl. 1963.	$3.00	$1.00
RUDENS SAPNAI — K. Grigaitytė. Premijuotas poezijos rinkinys, 80 psl. 1963.	$2.00	$1.00
VYNUOGĖS IR KAKTUSAI — Julia Švabaitė. Eilėraščiai, 96 psl. 1963	$2.00	$1.00
GYVENIMAS YRA DAILUS — Vytautas Volertas. Romanas, 242 psl. 1964.	$2.50	$1.50
AUKSO ŽASIS — Birutė Pūkelevičiūtė. Pasakiška trijų veiksmų komedija, 159 psl. 1965.	$2.00	$1.00
BALTOSIOS PELYTĖS KELIONĖ Į MĖNULĮ — Danutė Bindokienė. 58 psl. 1966.	$1.50	$1.00
KULTŪRINĖS GELMĖS PASAKOSE (I) — Vytautas J. Bagdanavičius, M.I.C. Keturių dailių tautosakinė-teologinė studija, 357 psl. 1969.	$5.00	$2.00
KULTŪRINĖS GELMĖS PASAKOSE (II) — Vytautas J. Bagdanavičius, M.I.C. Keturių dailių tautosakinė-		
KULTŪRINĖS GELMĖS PASAKOSE (III) — Vytautas J. Bagdanavičius, M.I.C. Keturių dailių tautosakinė-teologinė studija, 357 psl. 1969.	$5.00	$2.00
teologinė studija, 357 psl. 1969.	$5.00	$2.00
DABARTIES SUTEMOSE — Bronius Zumeris. Premijuotas veikalas, 187 psl. 1967.	$2.50	$1.00
MEILĖ TRIKAMPY — Renė Rasa. Romanas, 219 psl. 1967.	$3.00	$2.00
AUKSINIAI RAGELIAI — Pranas Naujokaitis. Lyrika, 64 psl. 1968.	$2.00	$1.00
OŠIANCIOS PUSYS — Halina Didžiulytė-Mošinskienė. 176 psl. 1968.	$2.50	$1.00
VIENIŠI PASAULIAI — Alė Rūta. Romanas, 265 psl. 1968	$3.50	$2.00
LIEPSNOS IR APMAUDO ASOCIAI — Jurgis Gliauda. Premijuotas romanas, 304 psl. 1969.	$4.00	$2.00
PASAGA IR VYŠNIOS — Albinas Baranauskas. Eilėraščiai, 64 psl. 1969.	$2.00	$1.00
LIETUVIŲ APYSAKOS—Herman Sudermann. 132 psl. 1970.	$3.00	$1.50
DAILININKO ŽMONA — Juozas Tininis. Romanas, 218 psl. 1970.	$5.00	$2.00
AIŠVYDO PASAKOS — Antanas Giedrius. 140 psl. 1971.	$3.00	$1.50
VIENA PASAULYJE —Danutė Brazytė-Bindokienė. 140 psl. 1971.	$5.00	$2.00
AIDAI IR ŠEŠĖLIAI — Vacys Kavaliūnas. Premijuotas romanas., 234 psl. 1972.	$5.00	$2.00
KIAUROS RIEŠKUČIOS — Antanas Musteikis. Romanas, 259 psl. 1972.	$4.50	$2.00
GĘSTANTI SAULĖ — Jurgis Gliauda. Metmenys, 218 psl. 1954.	$2.00	$1.00
ABRAOMAS IR SŪNUS — Aloyzas Baronas. Premijuotas romanas, 206 psl. 1973.	$4.50	$2.00
KARALIAI IR BULVĖS — Liudas Dovydėnas. Apysakos, 212 psl. 1973	$4.50	$2.00
TAUTVILA—Juozas Kralikauskas. Romanas, 205 psl. 1973.	$4.50	$2.00
VARDAI IR VEIDAI — Stasys Yla. Mūsų kultūros istorijoje nuo **Mažvydo ligi Skvirecko.** 345 psl. 1973.	$6.00	$3.00
AMAZONĖS DŽIUNGLĖSE—Jose Eustasio Rivera. Romanas, išvertė **P. Gaučys.** 355 psl. 1974.	$6.00	$2.00
HESTERA—Vacys Kavaliūnas. Romanas, 221 psl. 1974.	$4.50	$2.00
NAUJŲJŲ METŲ ISTORIJA — Birutė Pūkelevičiūtė. Premijuotas romanas, 183 psl. 1974.	$4.50	$2.50
ATSIMINIMAI — Mykolas Krupavičius. 364 psl. 1972.	$$10.00	$3.00
ALIJOŠIAUS LAPAI — Dr. S. Ališūnas. Humoristiniai Eilėraščiai, 87 psl. 1975.	$2.25	$1.00
DEBESYS ir PROPERŠOS—Petras Meinikas. 297 psl. 1977.	$2.50	$1.50
MIGUEL MANARA — O.V. Milašius, vertė **Antanas Vaičiulaitis.** Šešių paveiksių misterija, 94 psl. 1977.	$4.00	$1.50
PO ULTIMATUMO — Juozas Kralikauskas. Premijuotas romanas. 188 psl. 1980.	$6.00	$3.00
PAGAIRĖ — Jurgis Gliauda. Premijuotas romanas, 270 psl. 1975.	$4.50	$2.00
NARSA GYVENTI — Jurgis Gliauda. Romanas, 310 psl. 1978.	$6.00	$2.00
TEISĖJO ATSIMINIMAI—Česlovas Butkys. 318 psl. 1982.	$10.00	$4.00
LIETUVIŲ BELETRISTIKOS ANTOLOGIJA, I-D. Redegavo Bern. Brazdžionis. 608 psl. 1957.	$7.00	$5.00
LIETUVIŲ POEZIJOS ANTOLOGIJA — Sudarė J. Aistis ir A. Vaičiulaitis. 832 psl. 1952.	$6.00	$4.00
ORA PRO NOBIS — Jurgis Gliauda. Draugo premijuotas romanas. 448 psl. 1953.	$4.00	$2.00
PAVASARIS PRIE VARDUVOS — Paulius Jurkus. Novelės, 176 psl. 1954.	$2.50	$1.50
TREJOS DEVYNERIOS — Dr. S. Ališūnas. Humoristine forma kalbama apie mūsų kasdieninius rūpesčius ir negeroves. 64 psl. 1961.	$1.00	50
KIŠKUČIO VARDINĖS — Stasys Džiugas. Eilėraščiai mažiesiems. **Antroji laida — 60 psl. 1976.**	$2.50	$1.50
SAULUTĖ DEBESĖLIUOSE — Leonardas Žitkevičius. Eilėraščiai mažiesiems. 63 psl. 1953.	$1.50	$1.00

PASTABA: Užsakant knygas per paštą, pinigų nesiųsti, užsimokėsite gavę sąskaitą. Šį sąrašą išsikirpkite ir pasilaikykite.

KNYGŲ IŠPARDAVIMAS TĘSIS IKI GEGUŽĖS 1 D., 1984 M.

Užsakymus siųsti:

DRAUGAS, 4545 West 63rd Street
Chicago, IL 60629

CLASSIFIED ADS

MISCELLANEOUS

10 — 20 — 30% pigiau mokėsite už apdraudą nuo ugnies ir automobilio pas mus.

FRANK ZAPOLIS
Tel. GA 4-8654
3208½ W. 95th Street

MOVING
ŠERĖNAS perkrausto baldus ir kitus daiktus. Ir iš toli miesto leidimai ir pilna apdrauda.
Priimame MASTER CHARGE ir VISA
Tel. — WA 5-8063

PACKAGE EXPRESS AGENCY
MARIJA NOREIKIENĖ
SIUNTINIAI Į LIETUVĄ
Labai pageidaujamos geros rūšies prekės. Maistas iš Europos sandėlių.
2608 W. 69 St., Chicago, IL 60629
Tel. — 925-2787

TELEVIZIJOS
Spalvotos ir paprastos. Radijai, Stereo ir Oro Vėsintuvai
PARDAVIMAS IR TAISYMAS
MIGLINAS TV
2346 W. 69 St., tel. 776-1486

FASHION CARPETS
KILIMAI
Lietuvių prekyba
3304 W. 63 St. — Tel. 778-9064

Įvairių prekių pasirinkimas nebrangiai iš mūsų sandėlių.
COSMOS PARCELS EXPRESS
2601 W. 69 Ct., Chicago, IL 60629
SIUNTINIAI Į LIETUVĄ
Tel. 925-2737
Vytautas Valantinas

A. VILIMAS
MOVING
Apdraustas perkraustymas
Įvairių atstumų
Tel. 376-1882 arba 376-5996

MASTER PLUMBING
Licensed, Bonded, Insured
Nauji darbai ir pataisymai. Virtuvės ir vonios kabinetai. Keramikos plytetės. Karšto vandens tankai. Flood control. Užsikimšę vamzdžiai išvalomi elektra. Palikite pavardę ir telefoną — lietuviškai.
SERAPINAS — Tel. 636-2960

VALOME
KILIMUS IR BALDUS
Plauname ir vaškuojame visų rūšių grindis
BUBNYS
Tel. — RE 7-5168

M. A. ŠIMKUS
INCOME TAX SERVICE
NOTARY PUBLIC
4259 S. Maplewood — Tel. 254-7450
Taip pat daromi Vertimai, Giminių iškvietimai, pildomi Pilietybės prašymai ir kitokie blankai.

SIUNTINIAI Į LIETUVĄ
ir kitus kraštus
NEDAS, 4059 Archer Avenue
Chicago, IL 60632. Tel. 927-5980

Kelias į altoriaus garbę
J. VAIŠNORA, MIC
Ark. Jurgio Matulaičio beatifikacijos bylos apžvalga. Generalinės Postuliacijos leidinys 1969 m.
Kaina su persiuntimu $1.00.
Gaunama DRAUGE.

REAL ESTATE

2-jų butų naujesnis mūr. namas. 5 kamb. 1-me aukšte, 4 kamb. 2-me aukšte. Marquette Parko apyl. Prašoma 61,000 dol. **Skambint (angliškai) 778-4579.**

LAIKYKIMĖS MARQUETTE PKE. — GERIAUSIA VIETA LIETUVIAMS.

9 butų mūrinis. Labai geros pajamos. Didelis butas savininkui. Geras investavimas.

3-jų butų mūrinis. Garažas. Nebrangus.

Didelis gražiai įrengtas bungalo. Puiku didelei šeimai.

ŠIMAITIS REALTY
Insurance — Income Tax
2951 W. 63rd Street
Tel. 436-7878

ATDARI APŽIŪRĖJIMUI
Sekmad. nuo 1 iki 4 popiet

5055 S. Knox — Naujas 3-jų butų
3614 W. 84 St. — 3-jų mieg. mūrinis
5531 S. Troy Street — Tik $44,900
[illegible] S. Christiana — 3 kamb. mūrinis

TIK $28,900
4 miegami. Moderni virtuvė ir vonia. Pilnas rūsys. 2 maš. garažas. Tik 1,500 dol. įmokėti, turinčiam gerą kreditą, ir mokėtis $295 dol. į mėn. Gražus namas. **No. 695.** Skambinkit dabar.

No. 811 — 2-jų butų. 55 ir **Pulaski.** 3 miegami ir 1½ vonios 1-me ir 2-me aukšte. Biznio patalpa rūsy, tinka grožio salionui ar kitam bizniui. Atskiri apšildymai karštu vandeniu. Peč. ir šaldytuvas. Paskubėkite.

No. 809 — Vieta mamai. 1½ aukšto mūrinis. 20 m. senumo. 3 miegami, 1½ vonios pirmam aukšte, 3-jų kamb. butas viršuj. Archer ir Oak Park Ave. Skambinkite dabar.

No. 814 — Archer ir Kenneth — Naujas 3-jų butų.

No. 818 — Archer ir Laramie — Naujas 3-jų butų.

O'BRIEN FAMILY REALTY
TEL — 434-7100

BUTŲ NUOMAVIMAS
Draudimas — Valdymas
Namų pirkimas — Pardavimas
INCOME TAX
Notariatas — Vertimas
BELL REALTY
J. BACEVIČIUS
6529 S. Kedzie Ave. — 778-2233

ĮSIGYKITE DABAR

Popular Lithuanian RECIPES
PATIKSLINTA IR PAGRAŽINTA AŠTUNTOJI LAIDA
Suredagavo
Juozapina Daužvardienė

Šiom dienom Draugo spaustuvė išleido aštuntą laidą šios populiarios virimo knygos. J. Daužvardienė vėl patikslino ir pagražino šią laidą, naujais paruošimais.

Tai geriausia dovana naujoms žmonoms ar marčioms. Daugelis apdovanojo kitataučius supažindindami juos su lietuvišku maistu ir virimu. Ši knyga yra sukėlusi labai daug pasisekimo lietuvių ir kitataučių darbo vietose ir organizacijose.

Užsakymus siųsti:
DRAUGAS, Knygų Skyrius
4545 W. 63rd Street
Chicago, IL 60629
Kaina su persiuntimu $8.68
Illinois gyventojai pridėkite dar

Apsimoka skelbtis dien. DRAUGE, nes jis plačiausiai skaitomas lietuvių dienraštis, gi skelbimų kainos yra visiems prieinamos.

Perskaitę "Draugą" duokite kitiems pasiskaityti.

MŪSŲ KOLONIJOSE

Omaha, Nebr.

MIRĖ A.A. VYTAUTAS MACKEVIČIUS

Taip jau neretai pasitaiko, kad apie kai kurių žmonių gerus ir patrauklius darbus teišdrįstama parašyti tik jiems numirus... Neretai čia gali būti kaltas kuklumas, nedrąsa, o kartais ir kitos nelabai pateisinamos priežastys. Taip atsitiko ir su Omahoje gyvenusiu ir š. m. sausio 31 d. mirusiu Vytautu Mackevičium.

A. a. Vytautas Mackevičius

Savo gyvenimą Omahoje Vytautas Mackevičius 1950 m. pradėjo kaip skerdyklos darbininkas, o užbaigė, kaip Lithuanian Bakery savininkas. Velionis buvo gimęs 1919 balandžio 27 d. ir augo Pagirių km., Garliavos valsč., Kauno apskrityje, savo tėvų ūkyje. Savo žmoną Stefaniją susitiko Vokietijoje ir tik Omahoje baigė išauginti savo dviejų dukterų ir trijų sūnų šeimą.

Tokia tai trumpa jo šeimos ir jo paties biografija. Tačiau Vytautui Mackevičiui palaidotam vasario 4 d., vien trumpos biografijos faktų nepakanka. Gana plačiai apie jo mirtį, tai pastebėjęs, aprašė ir Omaha "World — Herald" laikraštis , net du kartus minėdamas visą jo gyvenimo odisėją. Ten buvo prisimintas jo tėvų ir visos giminės žiaurus likimas pokarinėje okupuotoje Lietuvoje. Laikraščio bendradarbis papasakojo ir apie Mackevičių kepyklą, į kurią suvažiuoja žmonės iš šimtus mylių siekiančių apylinkių. Esą, jų kepyklos lietuviška duona ir tortai yra kaip Mekka senojo pasaulio skoniui!

Be kepyklos, Mackevičiai vertėsi ir kitų skanumynų prekyba (savo ir ne savo gamintų). "Tas aukštas, stambus ir stiprus, o ir be perstojo linksmas", — taip Vytautą pavadino O.W.H. laikraščio bendradarbis, čia pat turėjo ir lietuviškąjį skyrių. Būta ten lietuviškų knygų, plokštelių ir įvairių lietuviško meno dirbinių. Kai kartą jis buvo užklaustas, ar jam šis krautuvės kampelis neša bent pakankamą pelną, jis tik pakratė galvą ir prisipažino, kad neretai iš to kampo pats daug ką sau "nusiperkąs". Tačiau čia pat paaiškino, kad šio skyriaus neturėti jam, kaip lietuviui, būtų beveik gėda...

Čia ir prasideda ta Vytautos Mackevičiaus pusė, apie kurią asmeniškai mes ne visi galime pasididžiuoti. Sunkiai dirbdamas velionis visgi rado pakankamai laiko ir lietuviškai veiklai. Nesigailėjo tam reikalui ir aukoti. O ypač net ir tada, kai keturi jo vaikai universitetuose studijavo.

Ilgą metų eilę, mėgdamas dainą, dainavo "Rambyno" chore. Muz. Domui Jonušui atvykus iš Lenkijos Omahon, tuojau su juo pradėjo organizuoti jaunimo orkestrą. Varėjame groti savo vaikus, rūpinosi repeticijų patalpomis, ieškojo muzikantų.

Buvo taip pat vienas iš pagrindinių medžiotojų, meškeriotojų klubo "Aro" steigėjų. Klubas tapo dideliu mecenatu įvairiuose Omahos lietuvių užsimojimuose. Tapo Lietuvių Fondo nariu ir net su tūkstantine.

Buvo Vytautas ir "Šiaurės Pašvaistėje". Tai jau dingusio Omahos vaidintojų būrelio vardas. Ir čia jis intensyviai be poilsio dalyvavo.

Tai dar ne viskas. Vytautas visada sutikdavo su kitų nuomonėm, kad Omahos lietuviams reikalinga kuo daugiau ryšių su kitų vietovių lietuviais. Reikalinga, kad čia kaip galima dažniau lankytųsi meniniai vienetai, kad juos pamatytų ir išgirstų mūsų jaunieji, kad tuo tvirtėtų jų lietuviška dvasia.

Dėlto jis susigalvojo iškviesti Clevelando vyrų oktetą. Buvo daug tam nepritariančių. O visgi koncertas įvyko su jo artimųjų pagalba.

Nuostolius, jei tokių būtų buvę, Mackevičius buvo pažadėjęs padengti iš savo kišenės.

Po to V. Mackevičiui kažkas įpiršo kviesti Čiurlionio ansamblį. Ir vėl audra prieš jį. Čia Vytautas vėl vos su keliais pagelbininkais pradėjo koncerto ruošimo darbą. Tarėsi su ansamblio pirmininku ir ieškojo mecenatų. Pats vienas tam reikalui daugiau septynių tūkstančių sutelkė. Deja, ne dėl jo ir kitų rengėjų priežasčių koncertas neįvyko.

Bet čia dar ne galas. Vytautas buvo pirmas iš tų, kuris atvėrė duris Kansas City ir Omahos lietuvių bendradarbiavimui. Pats važinėjo į Kansas City, o ir Omahon atvažiavusius iš Kansas City, plačia širdimi ir išskėstomis rankomis sutikdavo. Ir pagelbėjo jiems visokiais būdais. Iš Kansas City su Vytautu atsisveikinti atvyko buvęs „Amerikos Lietuvių" pirmininkas Don Žemaitis ir Kansas City apylinkės bendruomenės valdybos pirm. Kazys Žemaitis. Laidotuvių namuose, bažnyčioje ir kapinėse su Vytautu atsisveikino gana didelis skaičius lietuvių ir amerikiečių. Abu Nebraskos lietuviai kunigai — Petras Žarkauskas ir Leonardas Musteikis — atliko visas laidojimo apeigas. Bendruomenės vardu prie kapo žodį tarė V. Gaidelis, o draugų vardu eiliuota forma atsisveikino A. Antanėlis. Vyresniajam sūnui užpylus saują žemės atvežtos iš Lietuvos nuo Vytauto motinos kapo, buvo palaidotas dar vienas lietuvis patriotas. Jam pakaitalą Omahoje jau bus sunkoka surasti.

Šventosios Aidas

A.A. KAZIMIERAS MICKEVIČIUS

A. a. Kazimieras Mickevičius mirė 1983 m. gruodžio 16 d. Buvo labai šaltos dienos, kad sunku buvo vykti į Cicero paskutinį kartą su juo atsisveikinti. Bet vis tiek koplyčia buvo pilnoka žmonių.

Kazimierą pažinau dar Lietuvoje. Jis gyveno Kaune ir dirbo Lietuvos banke. Tarnyboje buvo labai rūpestingas. Jaunystėje buvo įstojęs į Vilkaviškio kunigų seminariją, vėliau baigė teisių fakultete ekonominį skyrių.

Buvo nuoširdus ateitininkas. Būdamas studentas, priklausė ateitininkų Vytauto klubui. Studentų ateitininkų vytautininkų uniforminė kepurė buvo įdėta į jo karstą. Tas mums padarė nepaprastai didelį įspūdį. Mintimis prabėgom anuos laikus. Kazimieras buvo principų žmogus, nuoširdus krikščionis, rūpinosi visais lietuvių katalikų reikalais. Atkūrus Lietuvių Krikščionių demokratų sąjungą Vokietijoje, jis siela buvo visuomet su ja. Priklausė Lietuvių Kr. demokratų Sąjungos Chicagos skyriui, kol vėliau buvo suorganizuotas Cicero Liet. Kr. dem. s-gos skyrius. Kurį laiką jis buvo šio skyriaus pirmininkas. Sąjungos reikalais jis labai domėjosi, buvo sumanęs suorganizuoti spausdinti biuletenį ir tam reikalui buvo suorganizavęs daugiau kaip 1000 dolerių. Vėliau paaiškėjo, kad geriau pas kitus atsispausdinti kas reikalinga.

Prieš 3-jus metus mirusi a.a. Kazimiero žmona buvo jaunystėje ateitininkė giedrininkė. Juodu Chicagoje daug metų vertėsi smulkiais bizniais — mažomis maisto krautuvėmis. Užaugino ir išmokė sūnų Joną inžinierium ir dukterį Eugeniją medicinos gydytoja. Dr. Eugenija yra ištekėjusi už Kr. Dem. lyderio Bernardo Žukausko sūnaus inž. Algio. Jie augina 3 dukteris. Sūnus Jonas augina dukterį ir sūnų. A.a. Mickevičių vaikų šeimos yra nuoširdžiai lietuviškos.

A.a. Kazimieras rūpinosi suorganizuoti Jaunųjų Kr. dem. ratelį, kuris tebėra su mažu narių skaičiumi.

Po žmonos mirties Kazimieras lyg pradėjo menkėti, būdavo susimąstęs ir susirūpinęs. Jo mirtis buvo nelaukta ir netikėta. Jis lieka mums, savo vaikams ir anūkams neužmirštamas.

Jonas Jokubka

Pranešu giminėms ir draugams, kad 1984 m. vasario 27 dienos ryto mirė mano mielas brolis

A. † A. ANTANAS KRUKLYS

Hot Springs, Arkansas ligoninėje.

Laidojamas vasario 29 dieną Kalvarijos kapinėse.

Skausmingai liūdinti sesuo

ONA GUDONIENĖ

Mylimai motinai, Sibiro tremtinei,

A. † A. ONAI PRUNSKIENEI mirus,

Jos sūnui Kun. Juozui Prunskiui ir Jo artimiesiems reiškiu nuoširdžią užuojautą.

KAZYS MIKOLAJŪNAS

Sibiro kankinei

A. † A. ONAI PRUNSKIENEI mirus,

jos sūnų kun. dr. JUOZĄ PRUNSKĮ, dukteris ANELĘ ir dr. ONĄ GARŪNIENĘ ir sūnų JONĄ su šeimomis nuoširdžiai užjaučiame.

AURELIJA ir BRONIUS POLIKAIČIAI
KAZIMIERAS LAŠAS
ALFONSAS PIMPĖ

LIETUVOS BAŽNYČIOS III Kauno arkivyskupija

BRONIUS KVIKLYS

Šiame III tome aprašyta Kauno arkivyskupijos bažnyčios, koplyčios, kapinės, varpinės, paminklai, Kryžių kalnas; aprašomi vyskupai, valdytojai, kunigai . . .

Ypatingas dėmesys skirtas iliustracinei veikalo daliai. Dauguma bažnyčių bei religinių paminklų nuotraukų čia skelbiamos pirmą kartą. Architektūrinių ypatybių aprašymai yra dr. Jurgio Gimbuto.

Puošnus, gerai paruoštas leidinys: 512 psl., kietais viršeliais. Spaudai paruošė ir išleido Amerikos Lietuvių Bibliotekos Leidykla (Lithuanian Library Press) Čikagoje. Spaudė Morkūno spaustuvė. Kaina su persiuntimu 25 dol. Užsakymus siųsti:

DRAUGAS
4545 W. 63rd St.
Chicago, IL 60629

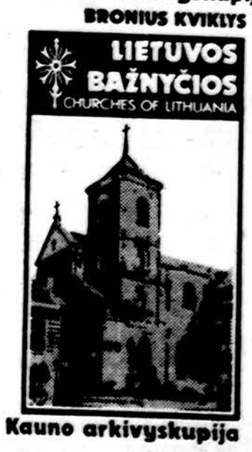

Kauno arkivyskupija

Illinois gyventojai dar pridėda $1.38 valstijos mokesčio.

Lietuvių Žurnalistų Sąjungos garbės nariui

KUN. DR. JUOZUI PRUNSKIUI,

mylimą Mamytę amžinybėn išlydėjus, skausmo valandose reiškiame nuoširdžią užuojautą ir drauge liūdime.

LIETUVIŲ ŽURNALISTŲ SĄJUNGOS CENTRO VALDYBA

Mylimai sesutei

A. † A. STEFANIJAI BOREVIČIŪTEI

Lietuvoje mirus, buv. "Aušros Vartų" tunto kapelioną TĖVĄ JONĄ BOREVIČIŲ, S.J., nuoširdžiai užjaučiame.

"AUŠROS VARTŲ" TUNTAS

Sibiro tremtinei, mylimai Motinai ir Močiutei

A. † A. ONAI PRUNSKIENEI mirus,

liūdesyje likusius kun. JUOZĄ, dr. ONUTĘ GARŪNIENĘ su šeima, sūnų JONĄ su Ponia, ANELIUTĘ ir dr. ALBINĄ PRUNSKIENĘ su šeima bei kitus gimines ir artimuosius nuoširdžiai užjaučia ir kartu liūdi

REINIŲ ŠEIMA

A. † A. ONAI PRUNSKIENEI mirus,

sūnums Lietuvos Istorijos draugijos nariui ir mecenatui kun. dr. JUOZUI PRUNSKIUI ir JONUI, marčiai VANDAI ir dukterims dr. ONAI GARŪNIENEI, žentui ALBINUI, marčiai dr. ALBINAI PRUNSKIENEI ir vaikaičiams reiškiame užuojautą.

L.I.D. VALDYBA ir NARIAI

Sibiro kankinei

A. † A.

Onai Prunskienei-Gineitytei mirus,

jos sūnums — Kun. Dr. JUOZUI ir JONUI, jo žmonai VANDAI, dukterims — ANELEI ir Dr. ONYTEI GARŪNIENEI su šeima, marčiai Dr. ALBINAI PRUNSKIENEI su šeima, visiems artimiesiems reiškiame nuoširdžią užuojautą ir drauge liūdime.

MARIJA ir POVILAS LAURINAVIČIAI

A. † A. ELENAI BRUŽIENEI

Lietuvoje mirus,

jos dukrai Jonei Bobinienei ir šeimai liūdeso valandoje reiškiame gilią užuojautą.

BENEDIKTAS IR GABRIELĖ ROČKAI

P A D Ė K A

A. † A.

ALEKSANDRA MARTINKIENĖ

Mūsų mylima žmona, motina, uošvė ir močiutė mirė 1984 m. vasario mėn. 3 d. ir palaidota iš Šv. Antano bažnyčios vasario mėn. 6 d. Šv. Kazimiero lietuvių kapinėse.

Nuoširdžiai dėkojame visiems giminėms, draugams ir pažįstamiems atsilankusiems koplyčioje, dalyvavusiems pamaldose ir palydėjusiems į amžiną poilsio vietą.

Dėkojame už šv. Mišių aukas, gėles, užuojautas per spaudą, laiškais ir žodžiu, taipogi dėkojame Tauragės klubui už auką.

Nuoširdžiai dėkojame kun. A. Rutkauskui už maldas koplyčioje, už gedulingas šv. Mišias, palydėjimą į amžiną poilsį ir apeigas kapinėse.

Dėkojame sol. A. Braziui už giedojimą šv. Mišių metu.

Ypatinga padėka priklauso dr. P. Kisieliui už rūpestingą gydymą ir priežiūrą jos sunkioje ligoje. Taipogi Poniai už jos atjautimą ir nuoširdumą mūsų sunkiose valandose.

Dėkojame grabnešiams.

Nuoširdžiai dėkojame laidotuvių direktorei poniai Butkienei už taip rūpestingą, nuoširdų patarnavimą ir mums daug palengvinusiems sunkiose valandose.

Dėkingi lieka: VYRAS, DUKTĖ, ŽENTAS IR ANŪKAI

MAŽEIKA-EVANS
LAIDOTUVIŲ DIREKTORIAI
— o —
Laidojame iš 2424 W. 69th Street
Tel. 737-8600

EUDEIKIS
LAIDOTUVIŲ DIREKTORIAI
DOVYDAS P. GAIDAS ir GERALDAS F. DAIMID
TRYS MODERNIŠKOS KOPLYČIOS
4330-34 So. California Avenue
Telefonai LA 3-0440 ir LA 3-9852
4605-07 South Hermitage Avenue
Telefonas — YArds 7-1741-2

PETKUS
MARQUETTE FUNERAL HOME
TĖVAS IR SŪNUS
2533 West 71 St., Chicago — 476-2345
1410 So. 50th Av., Cicero — 863-2108

STEPONAS C. LACK ir SŪNŪS
LACKAWICZ
Laidotuvių direktoriai
2424 West 69th Street — Tel. RE 7-1213
11028 Southwest Hwy., Palos Hills, Illinois
Tel. — 974-4410

BIELIŪNAS
Laidotuvių Koplyčia
4348 So. California Avenue
Tel. — 523-3572

VASAITIS-BUTKUS
Laidotuvių Direktoriai
1446 South 50 Avenue
Cicero, Illinois
Telefonas — 652-1003

APLINK MUS

× **Prof. dr. Jolita Kavaliūnaitė,** dėstanti Akrono, Ohio, universitete prancūzų kalbą ir literatūrą, šiomis dienomis skaitė paskaitą "Žmogus tarp dviejų pasaulių prancūzų Karibų literatūroje" ir dalyvavo diskusijose Louisville, Ky., universitete. Dr. J. Kavaliūnaitė buvo šių metų "Draugo" romano jury komisijoje, išrenkant premijuotą romaną. Buvo išrinktas Alės Rūtos "Pirmieji svetur". Dr. J. Kavaliūnaitė yra nuolatinė "Draugo" bendradarbė.

× **Eugenijaus Kriaučeliūno** vardo jaunimo premijos įteikimas įvyks kovo 10 d., šeštadienį, 6 val. vak. Jaunimo centro kavinėje. Premijų laureatės — Gintė Damušytė ir Violeta Abariūtė. Meninę dalį atliks sesutės Kristina ir Regina Butkūnaitės iš Detroito. Po programos vaišės ir pabendravimas. Visuomenė kviečiama gausiai dalyvauti. Įėjimas nemokamas.

× **Prof. R. Šilbajoris** skaitys paskaitą mokytojų savaitėje Dainavoje apie mūsų šio meto literatūrą okupuotoje Lietuvoje. Studijų savaitė bus liepos 29 — rugpiūčio 4 dienomis.

× **Balandžio 13-15** dienomis 7 val. vak. Jėzuitų koplyčioje vyks Korp! "Giedros" vyresniųjų giedrininkių organizuojamos 32 rekolekcijos. Maloniai kviečiama lietuviškoji Chicagos visuomenė dalyvauti šiose rekolekcijose.

× **Marija Koncienė,** Marquette Parko gyventoja, yra paguldyta Masonic ligoninėje dr. R. Nemicko priežiūroje. Ligonė pamažu sveiksta ir jaučiasi geriau.

× **Birutė ir Algis Rimai,** gyv. Riverside, Illinois, vasario 17 d. susilaukė naujagimės dukrelės. Broliukas Gintaras, sesutės Rūta ir Auksė naujai sesutei išrinko vardą — Dainą. Dainute džiaugiasi visa jaunoji Rimų šeima, o taip pat močiutės Stasė Sekavičienė ir Aldona Rimienė. Būsima mokinė džiaugiasi ir Dariaus-Girėno lituanistinė mokykla, kurios II-jame skyriuje pavyzdingai mokosi vyriausias Rimų šeimos sūnelis Gintaras.

× **Už a. a. Stefaniją Borevičiūtę,** kuri mirė vasario mėn. okup. Lietuvoje, buvo atlaikytos gedulingos Mišios sekmadienį, vasario 26 d., 12 val. Jėzuitų koplyčioje. Mišias atnašavo Jėzuitų prov. kun. Antanas Saulaitis ir velionės brolis kun. Jonas Borevičius. Mišių metu giedojo solistai Margarita ir Vaclovas Momkai. Vargonais pritarė muz. Manigirdas Motekaitis. Prasmingą ir pritaikytą pamokslą pasakė kun. A. Saulaitis. Koplyčia buvo pilna dalyvių, kurie kun. Borevičiaus visi buvo pakviesti užkandžiams.

× **"Draugo" administracija** po pavykusios pirmos ekskursijos į Egiptą, Izraelį ir Graikiją, kuriai techniškus darbus atliko American Travel Service Bureau atstovas Aleksas Lauraitis, rengia ekskursiją 1984 m. rugpiūčio mėn. Ekskursija bus 18-ka dienų. Aplankys Fatimą, Liurdą, Madridą, Seviliją, Granadą, Paryžių ir kitas žymias vietoves. Smulkesnė informacija bus skelbiama "Drauge" ir gaunama American Travel Service Bureau. (pr.).

ARAS
Dengiame ir Lituojame visų rūšių
STOGUS
ARVYDAS KIELA
737-1717

× **Lietuvių Istorijos draugija** rengia savo mirusio nario a. a. Vinco Žemaičio minėjimą kovo 16 d. 7 val. vak. Jaunimo centro posėdžių kambaryje. Draugijos valdyba kviečia visus jo bendraminčius, draugus, dr-jos narius ir visus lietuvius minėjime dalyvauti. Bus ir kavutė.

× **Kun. Alfonsas Grauslys** kovo 2 d., penktadienį, Jaunimo centro kavinėje tuoj po 9 val. šv. Mišių Jėzuitų koplyčioje skaitys paskaitą apie Jėzaus pasisakymus Jeruzalėje po Palapinių švenčių. Paskaitoje dalyvauti Šv. Rašto būrelis kviečia visus.

× **Pop. Jono Paulius II gatvė** (buvusi 43-ji) ald. A. Majerczyk pastangomis pakeista į vienos krypties gatvę, kad šia gatve mažiau važinėtų sunkvežimiai ir būtų vietos pasistatyti automobiliams. Tai padaryta laikinai dvylikto Wardo aldermano rūpesčiu, kad žmonės galutinai nuspręstų, kaip geriau — vienos krypties ar dviejų patogiau žmonėms, kurie ja važiuoja.

× **Moterų sąjungos 47-tos kuopos** svarbus susirinkimas bus sekmadienį, kovo 11 d., 2 val. p. p. Švč. M. Marijos Gimimo parapijos salėje. Prašomos narės dalyvauti ir susimokėti nario mokestį. Jei kas negalės dalyvauti susirinkime, prašomos siųsti mokestį sekr. Adelei Vismantas, 7319 S. Francisco Ave.

× **Kaziuko mugė,** rengiama Chicagos skautiškųjų vienetų bus sekmadienį, kovo 4 d., Jaunimo centre. Skautai ir skautės renkasi 8:45 val. r. Visi vienetai organizuotai dalyvaus 9 val. r. šv. Mišiose Jėzuitų koplyčioje. Po pamaldų visi grįžta į Jaunimo centrą ir rikiuojasi didžiojoje salėje prieš savo tuntų paviljonus. Iškilmingas atidarymas bus 10 val. r. Mugė tęsis iki 3 val. p. p.

× **"Tulpė Times",** Lietuvių Bendruomenės Seattle apylinkės laikraštėlis - biuletenis, šių metų pirmas numeris, pasiekė redakciją. Lietuviškai ir angliškai duodama informacijų iš Seattle, Wash., ir apylinkių lietuvių veiklos ir ateities užsimojimų. Redaguoja Violeta Sandra Kuprėnaitė ir Zita Petkienė. Apylinkės pirmininkė yra Ina Bertulytė-Bray.

× **Inž. Raimundas Gierštikas,** Oak Lawn, Ill., suprasdamas nelengvą lietuviškos spaudos padėtį, pratęsdamas prenumeratą, pridėjo ir 25 dol. dienraščio palaikymui. Inž. E. Gierštiką skelbiame garbės prenumeratorium, o už rėmimą savos spaudos labai dėkojame.

× **Benediktas Neverauskas,** Sterling Hts., Mich., mūsų rėmėjas, su prenumeratos mokesčiu atsiuntė 10 dol. už kalėdines korteles ir kalendorių ir 20 dol. dienraščio paramai. B. Neverauską skelbiame garbės prenumeratorium, o už vertinimą savos spaudos nuoširdus ačiū.

× **Dr. K. Gediminas Balukas,** Oak Lawn, Ill., mūsų garbės prenumeratorius, Lietuvių Fondo ir kitų organizacijų darbuotojas, atsiuntė už kalėdines korteles ir kalendorių 25 dol. su prierašu: "Linkiu Jums visiems sveikatos ir ištvermės dirbant tokį svarbų spaudos darbą mūsų išeivijos baruose". Labai dėkojame už viską.

× **Juozas Sudeikis,** Chicago, Ill., mūsų rėmėjas, kartu su prenumeratos mokesčiu atsiuntė ir 30 dol. savos spaudos stiprinimui. J. Sudeikį skelbiame garbės prenumeratorium, o už konkretų rėmimą lietuviško žodžio tariame nuoširdų ačiū.

× **KASA Lietuvių Federalinė Kredito Unija** už IRA terminuotus indėlius moka 11%. Atidarę ar padidinę savo IRA sąskaitą iki š. m. balandžio 15 d., indėlį galite nurašyti nuo 1983 metų pajamų. (ak.).

Jono Dainausko 80-tojo gimtadienio Skautų akademikų sąjūdžio surengtame paminėjime. Iš kairės: Leokadija Dainauskienė, Jonas Dainauskas, marti ir sūnus Jūratė ir dr. Rimas Dainauskai. Nuotr. J. Tamulaičio

CHICAGOJE IR APYLINKĖSE

VASARIO 16 MARQUETTE PARKO LIT. MOKYKLOJE

Vasario 16 d. Marquette Parko lituanistinė mokykla atšventė Lietuvos Nepriklausomybės atkūrimo sukaktį. Minėjimas buvo parapijos salėje. Pamokų metu mokiniai, pasipuošę tautiniais rūbais, lydimi mokytojų, suėjo į salę, kurioje jau buvo gana daug susirinkusių tėvelių, senelių ir šiaip lietuviškai mokyklai prijaučiančiųjų.

Netrukus įnešamos vėliavos, kurias pagerbėme atsistojimu. Amerikos vėliavą nešė R. Kulys, V. Vėžytė ir J. Jankauskaitė. Lietuvos vėliavą nešė T. Gaižutis, L. Stakėnaitė ir J. Urbaitė.

Sugiedojus Amerikos ir Lietuvos himnus, J. Jankauskaitė perskaitė Lietuvos Nepriklausomybės paskelbimo aktą.

Po to lit. mokyklos vedėja B. Prapuolenienė pasveikino visus į minėjimą susirinkusius ir pasidžiaugė, kad svečių tarpe turime gen. konsulę J. Daužvardienę, parapijos kleboną kun. A. Zakarauską, parapinės mokyklos vedėją ses. Margaret Mary, seseles mokytojas ir Marquette Parko apylinkės Liet. Bendruomenės pirmininkę B. Vindašienę. Lit. mokyklos vedėja trumpu žodžiu kreipėsi į mokinius, paaiškindama šio minėjimo reikšmę, ir pakvietė kleboną kun. A. Zakarauską tarti keletą žodžių susirinkusiems.

Kun. Zakarauskas, kreipdamasis į mokinius, iškėlė tris priežastis, kodėl mes, lietuviai, turime kasmet minėti Vasario 16-tąją.

Pirmoji priežastis, kad niekad nepamirštumėm, iš kur esame kilę. Antroji — privalome sekti, kas dabar vyksta ok. Lietuvoje: tauta prispausta, be žodžio, be tikėjimo laisvės ir trečioji priežastis — Lietuva turi būti laisva. Bet tai gali įvykti tik mūsų, senų ir jaunų, vieningu ir sunkiu darbu. Todėl jaunimo pareiga mokytis lietuvių kalbos, istorijos, dalyvauti lietuviškose organizacijose.

Toliau mokyklos vedėja pristatė gen. konsulę J. Daužvardienę, kuri mielai sutiko prabilti į mokinius. Gen. konsulės pagrindinės mintys: "Lietuva okupuota, bet mumyse ji gyva. Mes didžiuojamės būdami lietuviais". Gen. konsulei J. Daužvardienei I sk. mokinės įteikė ramunių puokštę.

Parapinės mokyklos vedėja seselė Margaret Mary tarė žodį. Susigraudinusi kalbėjo apie tą šalį, kurioje gimė jos tėveliai, papasakojo kaip užsispyrusiai reikalavo, kad vaikai lietuviškai kalbėtų ir tuo pačiu stengėsi įdiegti Dievo ir tautos meilę vaikų širdyse. Baigdama ses. vedėja išreiškė viltį: "Būsime laisvi ir galėsime tarnauti Dievui ir tėvynei".

Marquette Parko apylinkės Lietuvių Bendruomenės pirm. B. Vindašienė pasidžiaugė, kad lietuvių vaikai turi progos kasdieną mokytis gimtosios kalbos, dainų, tautinių šokių. Trumpą kalbą baigė šiais žodžiais: "Tol tauta bus gyva, kol kalba bus gyva!" Po to B. Vindašienė įteikė mokyt. B. Prapuolenienei Marquette Parko lituanistinei mokyklai skirtą Švietimo tarybos ir Lietuvių fondo paramą — čekį. Lietuvių Bendr. Marquette Parko apylinkės lituanistinei mokyklai parama buvo gauta sausio mėn. Už gautas paramas susirinkusieji padėkojo plojimu.

Meninę dalį atliko lituanistinės mokyklos mokiniai. Įdėmiai klausėmės J. Aisčio eilėraščio "Lietuva" — skaitė Ugnė Skripkutė, B. Brazdžionio poezijos pynės — skaitė Gailė Butts. Gražiai nuskambėjo 6 sk. mokinių atliktas montažas: "Lietuviais esame mes gimę" ir pabaigai labai jausmingai 3 sk. mokinė Zita Dubauskaitė padeklamavo Barono "Mažytei žemei Tėvynei Lietuvai". Meninę programos dalį paruošė mokytoja B. Prapuolenienė.

Antroje programos dalyje vyresniųjų mokinių grupė, ansamblio vedėjo mokyt. Dariaus Polikaičio paruošta, atliko tris dainas: "Kad gyventų Lietuva", "Partizano mirtis", "Dainuojanti jaunystė". Mokyt. Irenos Smieliauskienės ir jos padėjėjos Renatos Variakojytės paruošti šoko: darželis ir I sk — Katinėlį, II ir III sk mok. — Kalvelį, IV, V ir VI sk. mokiniai — Voveraitę, VII ir VIII sk. mok. — Kubilą.

Minėjimas baigtas. Vėliavos pagarbiai išneštos. Tėvų komitetas apdovanojo mokinius saldainiais. Mokiniai grįžo į klases.

Mūsų vyresniųjų nuotaika slogi, krūtinėje jauti skaudulį, kad ir daug gražių, patriotinių minčių, eilėraščių bei dainų buvo išklausyta. Deja, visa tai išreiškė liūdesį, tautos nueitą ir tebeinamą skausmingą kelią, nors visi kalbėtojai pabrėžė mūsų visų puoselėjamą viltį, kad Lietuva vėl bus laisva.

J. J.

× **Jonas Karka,** Islington, Ont., Kanada, visuomenininkas, mūsų bendradarbis, kartu su prenumeratos mokesčiu atsiuntė ir 30 dol. lietuviško žodžio palaikymui. Joną Karką skelbiame garbės prenumeratorium, o už auką tariame nuoširdų ačiū. Dėl kanadiškų dolerių ar čekių iškeitimo atsakome: Turime tam tikrų sunkumų su bankais, o taip pat ir nuostolių. Geriausia čekius siųsti tik išpirktą Amerikos reikiamą dolerių sumą arba "International-Post Money Order".

× **Juozas Dzenkaitis,** Glendale, Cal., mūsų garbės prenumeratorius, pratęsdamas "Draugo" prenumeratą už 1984 metus, atsiuntė 10 dol. už kalėdines korteles ir kalendorių ir 25 dol. lietuviško dienraščio stiprinimui. J. Dzenkaitį ir toliau laikome garbės prenumeratorium, o už nuolatinę paramą labai ačiū.

× **Stasė Petersonienė,** Chicago, Ill., pedagogė, "Laumė Daumė" mažiesiems autorė, apsilankė "Drauge" ir įsigijo įvairių leidinių už didesnę sumą.

× **Tony Dameika,** Durand, Ill., mūsų nuoširdus rėmėjas, pratęsdamas "Draugo" prenumeratą už 1984 metus, atsiuntė visą šimtinę jo paramai. Tony Dameiką skelbiame garbės prenumeratorium, o už lietuviško žodžio vertinimą ir jo rėmimą labai dėkojame.

× **Inž. Kazys Pabedinskas,** Chicago, Ill., darbštus visuomenininkas, mūsų rėmėjas, atsiuntė prenumeratos mokestį su 25 dol. dienraščio stiprinimui. Inž. K. Pabedinską skelbiame garbės prenumeratorium, o už paramą savai spaudai tariame nuoširdų ačiū.

× **Ben. Stelmokaitis,** Chicago, Ill., suprasdamas nelengvą lietuviškos spaudos kelią, atsiuntė 20 dol. dienraščio paramai ir pratęsė prenumeratą už 1984 metus. Ben. Stelmokaitį skelbiame garbės prenumeratorium, o už nuoširdžią auką labai ačiū.

Gintė Damušytė, kuri dirba Liet. Informacijos centre New Yorke, už savo darbus buvo įvertinta, paskiriant jai Eugenijaus Kriaučeliūno 1000 dol. Jaunimo premiją. Ji skyrė savo darbą ne tik išeivijai, bet ir pavergtos Lietuvos vargų garsinimui amerikiečių tarpe. Premijos įteikimas bus kovo 10 d., šeštadienį, 6 val. vak. Jaunimo centro kavinėje. Nuotr. L. Tamošaičio

IŠ ARTI IR TOLI

J. A. VALSTYBĖSE

— **Los Angeles šv. Kazimiero** 500 metų mirties sukaktis šv. Kazimiero parapijoje minima mokykloje kovo 2 d. šv. Mišiomis ir pietumis. Mokyklos mokiniams už rašinius skiriamos premijos 75, 50 ir 25 dol.erių. Premijos bus įteiktos Lietuvių dienoje birželio 17 d. Kovo 4 d. iškilmingos šv. Mišios šv. Kazimiero sukakčiai paminėti. Dalyvaus Los Angeles arkivyskupas kard. T. Manning, kuriam bus įteiktas po šv. Mišių sidabrinis šv. Kazimiero medalis ir tautinė lietuviška stula. Gieda sustiprintas choras, vadovaujamas B. Budriūno, ir solistai. Pamokslą sako kun. Leonardas Andriekus, svečias iš Brooklyno, N. Y., kuris taip pat praves prieš tai susitelkimo dienas. Sveikinimo kalbą pasakys konsulas Vyt. Čekanauskas. Organizacijos dalyvauja su vėliavomis ir, kas turi, uniformomis. Po iškilmių bendri pietūs.

— **Kun. Vytautas Bagdanavičius,** svečias iš Chicagos, praves gavėnios rekolekcijas balandžio 11-15 dienomis. Konferencijos bus vakarais 7:30 val., o sekmadienį 10:30 ir 1 val.

— **Marija Šimonienė,** gyvenanti Santa Barbara, Calif., gavo iš okupuotos Lietuvos liūdną žinią, kad mirė jos vyriausia sesuo Stasė Bardzilauskaitė-Babilienė.

ARGENTINOJE

— **A. a. Valerija Marija Pranckūnaitė-Kaminskienė,** 69 metų amžiaus, mirė pereitų metų gruodžio 6 d. Kilusi iš Joniškėlio, Biržų apskr. Argentinoje gyveno nuo 1935 m. Priklausė Lietuvių Centrui. Liko nuliūdime jos vyras Kazimieras, sūnus arch. Artūras, Argentinos Lietuvių organizacijų ir spaudos tarybos pirmininkas, ir duktė Lilijana, Kanadoje sesuo Emilija Jarašiūnienė, trys seserys ok. Lietuvoje. Su religinėmis pamaldomis palaidota Chacarita kapinėse, Buenos Aires.

— **Inž. G. Kliauga** išvyko į Indiją, kur šiaurės Indijoje maharadža tik dabar pradėjo įleisti į savo valdomą teritoriją baltuosius.

— **Argentinos Lietuvių organizacijų** ir spaudos taryba savo posėdyje sudarė švietimo komisiją, kurion įeina Marija Kuncienė, Izolda Simanauskaitė, Aleksandra Spreafico Daugirdaitė, Artūras Kaminskas, Juozas Pulikas, Ona Kairelienė ir kun. A. Steigvilas. Dar savo atstovus paskirs Susivienijimas Lietuvių Argentinoje.

— **Horacijus Gudelevičius,** baigęs Buenos Aires universiteto teisių mokslus, gavo advokato teises ir pradėjo advokatūra jau verstis. Jis yra sukūręs šeimą ir augina porą vaikučių.

OKUP. LIETUVOJE

— **Šarūnas Žukauskas,** kuris buvo už tautinę veiklą nubaustas kalėjimu ir Sibiro tremtimi, grįžęs ok. Lietuvon ir toliau nebegalėjęs studijuoti medicinos, buvo išmokęs sunkvežimių vairuotoju. Jis šių metų pradžioje pagal gautas žinias yra miręs. Liko žmona Ašara. Jis buvo vienas Čiurlionytės anūkas.

SVARBI ŽINIA

Dvylikto wardo aldermanas Al. Majerczyk paskelbė savo kandidatūrą į Democratic Committeeman poziciją savo apylinkėje. Pirminiai rinkimai bus kovo 20 d. Majerczyk, kuris jau gruodžio mėnesį įteikė nominacijos parašus, tik neseniai paskelbė oficialią kandidatūrą, nes nenorėjo praleisti per daug laiko rinkiminėje kompanijoje.

Iš miesto 50 apylinkių trisdešimtyje bus renkami nauji Committeemen. Daugiausia mero Washingtono kandidatai kovoja prieš Edward Vrdolyak sąjungininkus. Kaip žinoma, Ed. Vrdolyak yra didžiausias Washingtono priešininkas. Šie rinkimai yra tęsinys kovos dėl politinio dominavimo Chicagos ir Cook apskrities demokratų partijoje. Washingtono didžiausias tikslas yra išstumti Vrdolyak iš demokratų vado pareigų po šių rinkimų. Meras būtų patenkintas ir mažais laimėjimais, kad tik padidintų savo sąjungininkų skaičių.

Ald. Al. Majerczyk pareiškė: "Naujojo 12-to wardo Committeeman didžiausia pareiga bus išrinkti Ed. Vrdolyak Cook apskrities demokratų partijos pirmininku. Nežiūrint Washingtono spaudimo ir įvairių pažadų, liksiu stipriausiu Vrdolyak rėmėju ir už jį balsuosiu. Mano priešininkai daug ką sakė savo rinkiminėje propagandoje, bet nė žodeliu neužsiminė, kad jie žada remti pirmininką Ed. Vrdolyak jo kovoje prieš Washingtoną".

Kokios yra pareigos ward committeeman? Jis, kaipo išrinktasis Demokratų partijos vadovas savo apylinkėje, yra atsakingas savo balsuotojams dėl jų gerovės. Bet svarbiausia jis turi rūpintis, kad būtų išrinktas mūsų žmonėms palankus Demokratų partijos pirmininkas. Ald. Majerczyk stebisi, kaip jo oponentai gali iš viso kalbėti apie savo atliktus politinius darbus, kai jie niekada nebuvę išrinkti jokioms pareigoms.

Apylinkės žmonės žino ald. Majerczyko aiškią ir stiprią poziciją, liačiančią partijos vadovybę. Iškilus bet kokiems klausimams apie rinkimus, galima skambinti aldermano įstaigai (tel. 476-5303). Rinkimai bus kovo 20 dieną. Primenama visiems piliečiams balsuoti, kad ir toliau išlaikius mums palankią Demokratų partijos vadovybę. U.

Advokatas
GINTARAS P. ČEPENAS
2649 W. 63rd Street
Chicago, IL 60629
Tel. — 776-5162
Kasdien 9—6 val. vak.
Šeštadieniais ir vakarais
pagal susitarimą

Advokatas JONAS GIBAITIS
6247 S. Kedzie Avenue
Chicago, IL 60629
Tel. — 776-8700
Darbo val. nuo 9 iki 7 val. vak.
Šeštad. 9 v. r. iki 1 val. d.