THE LIBRARY OF CONGRESS (GRATIS)
REFERENCE DEPARTMENT
SERIALS DIVISION
WASHINGTON, DC 20025 DM

DRAUGAS

THE LITHUANIAN WORLD-WIDE DAILY

LAISVOJO PASAULIO LIETUVIŲ DIENRAŠTIS
4545 WEST 63rd STREET • CHICAGO, ILLINOIS 60629

TELEFONAS (312) 585-9500-1-2-3

Vol. LXXVIII Kaina 25 c. KETVIRTADIENIS — THURSDAY, KOVAS — MARCH 8, 1984 Nr. 48

Jono Sadūno persekiojimas

Vilnius. — 1982 gegužės 24 Vilniaus liaudies teismas nuteisė Joną Sadūną pusantrų (1,5) metų laisvės atėmimu, bausmę atliekant bendro režimo lagery. Į teismo salę įleido tik su specialiais leidimais — savo agentus ir darbuotojus, o teismo pastatą saugojo milicija. Atsitiktinai patekusias į teismo salę dvi moteris išvedė milicija ir jas nuodugniai iškrėtė. Jono Sadūno žmona Marytė Sadūnienė buvo iškviesta kaip liudininkė tam, kad negalėtų dalyvauti teisme. Į teismo salę Marytė Sadūnienė kaip liudininkė buvo iškviesta pati paskutinė, bet taip jos nieko ir neklausinėjo. Liudininkai prieštaravo vienas kitam ir pradžioje teismo pakili teisėjų nuotaika nukrito — visi nuleido nosis, o ypač po to, kai Jonas Sadūnas teismo pabaigoje pareiškė, kad visa jo „kaltė" yra ta, jog jis nesutiko būti KGB informatoriumi. Jis perskaitė savo pareiškimo tekstą, parašytą 1982 spalio 17 Vilniaus Valstybinio Saugumo komiteto pirmininkui, kuriame jis pabrėžė, jog yra persekiojamas už tai, kad atsisakė būti KGB informatoriumi ir niekada juo nebus, nors už tai ir nužudytų jį. Jis niekada neis prieš savo krikščionišką sąžinę. Po teismo Jonui Sadūnui leido parašyti kasacinį skundą. 1983 birželio 8 Vilniaus Aukščiausias teismas tą skundą svarstė ir nutarė nubausti Joną Sadūną pusantrų metų lygtinai, priverstinai jį įdarbinant. Jonas Sadūnas ir jo žmona Marytė Sadūnienė visą laiką buvo pasiryžę bet kokiai aukai, kad tik išliktų ištikimi Dievui ir savo sąžinei. Jie abu yra labai dėkingi visiems už maldas ir prašo juos ir toliau malda paremti. Teatlygina visiems Dievas!

Nijolė Sadūnaitė po 1982 lapkričio 22 pasikėsinimo ją suimti, kai ji lankė psichiatrinėje uždarytą savo brolį Joną Sadūną, gyvena nelegaliai — „pogrindyje". Ji yra nuolatos ieškoma KGB ir milicijos, kurie būtinai nori ją izoliuoti. Vienintelis Nijolės Sadūnaitės noras Dievui padedant kovoti prieš melą, smurtą ir kiek galima padėti nekaltai kenčiantiems ir persekiojamiems, pagarsinant jų auką ir prašant visų paramos malda ir visokeriopu solidarumu juos stiprinti.

Kuo labiau garsinsime ir protestuosime visais būdais prieš neteisybę, tuo labiau pasitarnausime tiesai, artimui ir Dievui. Tai visų mūsų šventa pareiga!

(Bus daugiau)

Iš Vatikano iškilmių šv. Kazimiero šventės proga. Popiežius Jonas Paulius II kalbasi su Lietuvos atstovu prie Vatikano Stasiu Lozoraičiu ir Vatikano Nepaprastųjų reikalų pasekretorium prelatu Audriu Bačkiu (dešinėje).

Vermonte laimėjo senatorius Hart

Montpelier, Vt. — Demokratų varžybos dėl partijos nominacijos tampa vis įdomesnės. Kampanijos pradžioje atrodė, kad buvęs Carterio viceprezidentas Walter Mondale eina be konkurencijos. Dabar padėtis pasikeitė. Iškilo Colorado senatorius Gary Hart.

Vermonto valstijoje Hart ne tik „nugalėjo" kitus kandidatus. Jis tiesiog juos „sutriuškino", gaudamas 71 nuoš. visų demokratų balsų. Mondale gavo tik 20 nuoš., Jesse Jackson — 8 nuoš. Vermonte balsavimai nedavė kandidatams delegatų į konvenciją, tai buvo daugiau „kosmetinis" balsavimas, parodęs kandidatų populiarumą toje valstijoje. Kalbant apie delegatus, kurie įsipareigojo balsuoti už vieną ar kitą asmenį, Mondale, nežiūrint paskutiniųjų pralaimėjimų, turi daugiausia delegatų, — 132. Sen. Hart jų turi 29. Tačiau delegatai gali iki konvencijos pakeisti savo nuomonę.

Balsavimas Vermonte parodė, kad už Hartą balsavo jauni amerikiečiai. Senatorius Hart savo kalbose pabrėžia, kad Amerikai reikia keisti kursą, keisti liniją, atsisakyti praeities ir žygiuoti į ateitį, su naujomis idėjomis, naujais planais. Kokios tos naujos idėjos, balsuotojai dar nežino. Hartas savo kalbose puolė ne tik savo oponentą Mondale, bet ir prezidentą Reaganą. Jie esą „išmestos praeities" atstovai. Harto kampanijos darbuotojai vilioja į savo eiles iš varžybų pasitraukusių politikų: sen. Hollings ir Rubin Askew rėmėjus ir darbuotojus.

Buvęs prezidentas Carteris, kalbėdamas Washingtone apie rinkimų kampaniją, pasakė, kad jis ir toliau palaiko Mondale kandidatūrą. Tačiau Carteris remtų ir senatorių Hartą, jei partijos suvažiavimas jį išrinktų kandidatu. Carterio nuomone, Mondale dar gali nugalėti sunkumus ir paveržti iš Harto nominaciją. Jo manymu, jei rinkimai įvyktų šiandien, prezidentu vėl būtų išrinktas Reaganas, tačiau iki lapkričio mėnesio dar gali būti pasikeitimų ir prezidentu gali tapti demokratas.

Silpnas Jacksono pasirodymas Vermonte gali atnešti tam kandidatui finansinių sunkumų, nes, pagal rinkimų taisykles, kandidatas, kuris dviejuose pirminiuose rinkimuose negauna bent 10 nuoš. visų balsų, nebeturi teisės gauti federalinių lėšų. Jos vėl duodamos, jei kandidatas tolimesniuose pirminiuose rinkimuose gauna daugiau 20 nuoš. balsų.

Senatorius Hart veda kampaniją Floridoje. Jis pasakė, kad neabejoja, jog demokratų partija pasirinks jį kandidatu, o lapkričio mėnesį jis nutaręs nugalėti Reaganą.

Libane bandomi nauji JAV ginklai

Beirutas. — Nors sudarytas susitarimas nutraukti ugnį, padėtis Libane tebėra įtempta. Praėjusį savaitgalį vėl įsiliepsnojo įvairių kovojančių grupių susišaudymai. Artilerijos dvikova apėmė Beiruto priemiesčius. Mūšiai vyko prie „Žaliosios linijos", kuri skiria krikščionių apgyventą rytinį Beirutą nuo musulmonų vakarinio miesto. Iš Sirijos grįžo musulmonų vadai: Walidas Jumblattas, druzų vadas ir šijitų musulmonų Amal milicijos vadas Nabih Berri. Pasikalbėję su Sirijos prezidentu, Libano musulmonų vadai pareiškė, jog jie nebereikalaus, kad pasitrauktų Libano prezidentas Gemayelis.

Libane lankėsi Prancūzijos užsienio reikalų ministeris Cheysson. Prezidentas Gemayelis tarėsi su Libano krikščionių grupių vadais. Sakoma, kad politinė padėtis Libane šiuo metu grindžiama šiais punktais: Libanas atsisako su Izraeliu pasirašytos sutarties; visos kovojančios grupuotės priima karo paliaubas; Ženevoje vėl suvažiuoja įvairių Libano grupių vadai (toks suvažiavimas jau buvo lapkričio mėn.); Beirute sudaroma nauja tautos vienybės vyriausybė, kuriai turi pritarti Sirija.

Karo veiksmuose musulmonai apšaudė krikščionių maronitų vienuolyną Bayt Miri vietovėje. Paaiškėjo, kad vienuolyno, stovinčio ant kalno, bokšte buvo įsitvirtinę amerikiečiai marinai, artilerijos žvalgai, sviedinių sprogimo stebėtojai, palaikę ryšius su karo laivais Viduržemio jūroje. Praėjusį trečiadienį viena fregata iššovė 20 sviedinių į sirų kontroliuojamą Libano teritoriją.

Sovietų „Tass" rašo, kad Amerika išbando Libano kovose naujus ginklus. Pasiremdama Amerikos laikraščių žiniomis, sovietų žinių agentūra rašo: „Amerikos kariauna panaudoja Libaną poligonu naujausių rūšių ginklui bandyti. Amerikiečiai išbandė radiolokacinį įrenginį „Firefinder", kuris įgalins greitai užtikti ugnies taškus. Pats laivyno sekretorius Lehman pripažino, kad linijinis laivas „New Jersey" kuris kelis mėnesius apšaudė Libano gyvenvietes, su to radarinio įrenginio pagalba nustatė taikinius pabūklams daugiau kaip 15 mylių nuotoliu. Jūrų pėstininkai iš vadinamųjų „daugianacionalinių pajėgų" pirmą kartą išbandė Libane naujo modelio 155 milimetrų haubicas. Pagerintos modifikacijos sviediniai padidino šaudymo nuotolį iki 19 mylių ir padarė jį taiklesnį, — nurodė sekretorius Lehman.

Turkijos valdžia įspėjo Graikiją

Ankara. — Turkijos vyriausybė įspėjo Graikiją nebandyti pažeisti Kipro saloje susidariusios karinių jėgų pusiausvyros. Atėnuose posėdžiauja Kipro prezidentas Spyros Kyprianou ir Graikijos premjeras Andreas Papandreou. Turkų spauda skelbia, jog Kipro graikai perka daugiau ginklų ir laukia atvykstant naujų Graikijos kariuomenės dalinių.

Turkų dienraštis „Hurriyet" paskelbė nuotraukas, kur pietiniame Kipre kariuomenės parade matomos naujos raketos. Graikija jau turinti Kipre 11,000 kareivių ir planuojanti atsiųsti daugiau. Turkija tokių veiksmų netoleruos, pareiškė turkų vyriausybė.

Garbės vėliavos skatina liaudį

Maskva. — Bolševikinis sovietų režimas sėkmingesniam darbo žmonių išnaudojimui skelbia ne tik atskirų įmonių lenktynes, bet ir respublikų varžybas, kas daugiau okupantui pagamins, kas greičiau įvykdys valstybinius planus, kas daugiau supils į „tėvynės aruodus".

Vasario 24 d. Minske buvo pasirašyta nauja socialistinio lenktyniavimo sutartis tarp Tarybų Baltarusijos (Gudijos) ir Lietuvos. Nemaža lietuvių delegacija turėjo dalyvauti iškilmėse, kur gudai buvo apdovanoti sovietų pereinamąja raudonąja vėliava už pasiektus aukštus rezultatus sąjunginiame socialistiniame lenktyniavime 1983 m.

Tokį lenktyniavimą partijos propaganda vadina poetiškais vardais — „neišsenkantis gaivios draugystės šaltinis", „didelė kuriamoji jėga".

Lietuvos pirmasis kompartijos sekretorius Griškevičius pasveikino gudus su garbingu apdovanojimu. Jis turėjo pripažinti: „Jūs pralenkiate mūsų darbo žmones pagal pramonės ir žemės ūkio gamybos augimo, darbo našumo didinimo tempus. Jūs pasiekėte geresnių rezultatų, gerindami produkcijos kokybę".

Griškevičius tačiau pasigyrė, kad ir Lietuvos darbo žmonės nesnaudė. Metinius planus sėkmingai įvykdė statybininkai, pramonės darbuotojai viršijo metinį planą. Pernai padidėjo gyvulininkystės produktyvumo augimo tempai. Žemdirbiai įvykdę visų augalininkystės produktų pardavimo valstybei užduotis.

Griškevičius pripažino, kad iš gudų lietuviams reikia mokytis. Jis žadėjo „ateityje dar atidžiau nagrinėti jūsų turimą patirtį ir aktyviau ja naudotis. Esame nuoširdžiai dėkingi jums už tai, kad savo patirtimi jūs visada pasirengę dosniai pasidalinti su mūsų respublikos darbo žmonėmis", — pasakė pirmasis sekretorius.

Maskva į šį soclenktynių sutarties pasirašymą atsiuntė vicepremjerą, valstybinio mokslo ir technikos komiteto pirmininką Gurijų Marčiuką.

Gudijos komunistų vadovas N. Sliunkovas, padėkojęs už vėliavą, pasidžiaugė, kad garbės vėliavomis buvo apdovanotos Gardino ir Minsko sritys, 12 rajonų, du miestai ir 82 darbo kolektyvai. Jis pripažino, kad „galėjome padaryti ir daugiau, ir geriau". Tas būsią padaryta šiais metais.

Mūšiai Irake

Bagdadas. — Irakas paskelbė apie didelę ofenzyvą pietiniame fronto ruože. Bandoma atsiimti Irano užimtą Mahnoon salą, svarbų naftos pramonės centrą. Iranas skelbia, kad visos Irako kontratakos buvo atmuštos su dideliais priešui nuostoliais. Irakas piktai paneigė Amerikos spaudos žinias apie nuodingų dujų naudojimą. Irako valdžia puola Ameriką, kuri veidmainiškai kaltinanti Iraką. Pati Amerika pirma numetė Japonijoje atomines bombas, žiauriai žudė vietnamiečius, apšaudė taikius Libano gyventojus, pasakė Irako užsienio reikalų ministerijos atstovas.

Londono laivų draudimo bendrovė Lloyds pakėlė apdraudos kainas į Persų įlanką plaukiantiems naftos laivams.

Vatikano atstovai lanko Siriją

Vatikanas. — Popiežius Jonas Paulius II pasiuntė tris diplomatus pasitarti su Libano prezidentu Aminu Gemayeliu ir Sirijos prezidentu Assadu. Trumpame Vatikano pareiškime sakoma, kad popiežius giliai susirūpinęs paskutiniais įvykiais Libane ir siekia, kad į Libaną sugrįžtų susiklausymas ir taika.

TRUMPAI IŠ VISUR

— Sovietų žinių agentūra paskelbė, kad kovo 4 d. balsavimuose tik 109,072 piliečiai balsavo prieš komunistų partijos iškeltus kandidatus. Už partijos kandidatus balsavo 183,897,728 balsuotojai. Tai sudaro 99.9 proc.

— Vakarų Vokietijos kancleris Kohl Washingtone susitiko ir su Pasaulio žydų kongreso vadais. Jis nuramino juos, kad Vokietija neparduos Saudi Arabijai tankų ir kitų puolamųjų ginklų, tačiau nuo prekybos neatsisakys.

— Italijos laikraštis „Il Tempo" rašo, kad Vatikanas planuoja nutraukti diplomatinius ryšius su Taivanu ir toliau siekti oficialių ryšių su komunistine Kinija. Neseniai pas popiežių lankėsi septyni Taivano prelatai ir svarstė šį planą.

— Senatoriaus Edward Kennedy štabas Washingtone patvirtino, kad kandidatas į prezidentus Walter Mondale prašė Kennedžio indorsavimo, tačiau senatorius nutaręs nieko šioje kampanijoje neremti, laukti partijos konvencijos.

— Sovietų valdžia ištrėmė dar du turistus, atvykusius iš Anglijos, nes jie bandę dalinti Sovietų Sąjungoje sionistinę literatūrą. Anglijos žydas Howard Ingram, Newcastle rabinas, ir jo žmona, mokytoja, sučiupti Leningrade ir ištremti. Per paskutinį mėnesį už literatūros įvežimą ištremti šeši turistai, o 10 įspėti laikytis lankomos šalies įstatymų.

— Užsienio diplomatai Irano sostinėje buvo pakviesti į ligonines apžiūrėti pacientų, sužeistų Irako cheminiais ginklais. Iranas pakartojo kaltinimus Britanijai, kuri parduodanti Irakui cheminių bombų. Britanija šiuos kaltinimus atmeta.

— Izraelyje suimti keturi imigrantai iš Amerikos. Jie kaltinami arabų autobuso apšaudymu, kuriame sužeisti septyni palestiniečiai. Amerikos žydai priklausę „Teroras prie terorą" organizacijai.

Pasmerkė sovietus

Montrealis. — Jungtinių Tautų Tarptautinė civilinės aviacijos organizacija pasmerkė Sovietų Sąjungą už Pietų Korėjos keleivinio lėktuvo numušimą pernai rugsėjo mėn. Šios organizacijos taryba slaptu balsavimu „giliai apgailestavo" sovietų elgesį. Pripažinta, kad Korėjos lėktuvas buvo įskridęs į sovietų erdvę, tačiau sovietai neturėjo lėktuvo pulti ir jį pašauti. Dėl sovietų atakos žuvo nekalti 269 keleiviai.

Už rezoliuciją balsavo 20 delegacijų, dvi balsavo prieš, o devynios susilaikė. Manoma, kad balsai „prieš" buvo Sovietų Sąjungos ir Čekoslovakijos.

Sirija pakeitė vyriausybę

Damaskas. — Sirijos prezidentas atleido visą 37 narių ministerių kabinetą ir pavedė tam pačiam premjerui sudaryti naują vyriausybę. Užsienio diplomatų žiniomis, Sirijos vyriausybėje kilusios varžybos dėl valdžios. Jos prasidėjo pernai lapkričio mėn., kada buvo susirgęs prezidentas Assadas. Praėjusią savaitę prezidento brolis, kuris vadovauja stipriai ginkluotai Sirijos saugumo policijai, net buvo apsupęs kai kurių armijos divizijų štabus. Vidinės kovos vyksta dėl įpėdinio teisių, jei staiga mirtų prezidentas Assadas, kuris turėjęs širdies ataką.

— Sekretorius George Shultz piktai kaltino Atstovų Rūmų lėšų ir užsienio operacijų pakomitetį, kuris priekaištavo dėl Salvadore vykstančių žmogaus teisių laužymų. Shultzas pasakė, kad Salvadore yra sunkumų, tai visi žino, tačiau negalima palikti tos šalies komunistų teroristams.

— Jūros piratai puolė iš Vietnamo plaukiantį pabėgėlių laivą, nuskandino 33 vyrus, pagrobė 20 moterų, skelbia Jungtinių Tautų įstaiga.

Ragina grąžinti maldą į mokyklas

Columbus. — Prezidentas Reaganas pasakė kalbą Amerikos evangelistų sąjungos suvažiavime. Prezidentas ragino sugrąžinti į Amerikos mokyklas maldas. Šitoks žygis daug prisidėtų sugrąžinant Ameriką į tikėjimą ir tas vertybes, kurios padarė Ameriką stiprią. Prezidentas pasakė, kad, jei sovietų vadovybė norės, bus atnaujintos pastangos sumažinti įtempimus. Jis nurodė, kad Amerika niekad nepriims sovietų sistemos ir melsis, kad sovietų vadai priimtų tikėjimą į Dievą.

Prezidentas Reaganas suminėjo Amerikos prarastas vertybes ir besirodantį supuvimą: pornografiją, narkotikų piktnaudojimą, šeimų irimą, ką atnešė liberalai, kurie paleistuvavimą bandė paversti madingu gyvenimo stiliumi.

KALENDORIUS

Kovo 8 d.: Jonas nuo Dievo. Kovas, Beata, Vaižgantas, Gaudvilė.

Kovo 9 d.: Kandidas, Pranciška, Žygintas, Visgaila.

ORAS

Saulė teka 6:16, leidžiasi 5:48.

Debesuota, su pragiedruliais, temperatūra dieną 25 l., naktį 20 l.

DETROITO ŽINIOS

LIETUVIS SVARBIOSE PAREIGOSE

Michigano gubernatorius J. Blanchard vasario 8 d. pakvietė dr. Anatolijų Matulį nariu į Michigano viešosios sveikatos tarybą (Public Health Advisory Council) trijų metų terminui. Šią žinią vasario 16-sios minėjime lietuvių visuomenei pranešė gubernatoriaus atstovė Vanda Rej.

Šis yra pirmas didesnis Michigano tautybių komiteto laimėjimas. Komitetas rėmė Blanchard kandidatūrą ir daug prisidėjo prie jo išrinkimo.

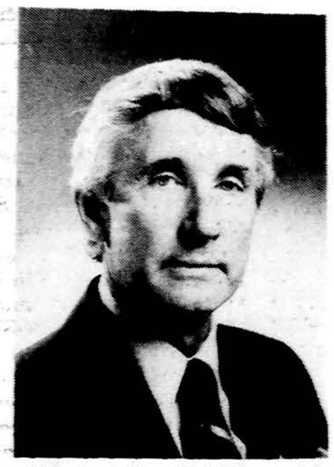

D.. Anatolijus Matulis pakviestas nariu į Michigano valstijos Viešojo sveikatingumo patariamąją tarybą.

Ar Matulis tikrai kvalikuoja šioms pareigoms. Turi daktaro laipsnį iš kalbų, klinikinės psichiatrijos ir medicinos. Eilę metų dėstė kalbas Purdue universitete ir dirbo įvairiose ligoninėse. Dabar organizuoja neurologijos ir psichologijos tyrimų institutą (National Reasearch Institute For Neurology And Psychology). Džiaugiamės dr. Matulio paskyrimu ir linkime sėkmės organizuojant institutą bei pareigose gubernatoriaus įstaigoje.

B. Brizgys

RADIJO KLUBO SUSIRINKIMAS

"Amerikos Lietuvių Balso" radijo klubo metinis susirinkimas įvyko vasario 5 d. Šv. Antano lietuvių parapijos patalpose. Susirinkimui pirmininkavo K. Gogelis, sekretoriavo B. Barauskienė.

Susirinkimas buvo sklandus: viskas priimta ir patvirtinta, kaip patiekta. Priimta šitokia klubo valdyba 1984 m.: Kazys Gogelis, pirm. Vicepirmininkai — Antanas Sukauskas ir Juozas Leščinskas. Birutė Barauskienė, sekr. Leonardas Šulcas — finansų sekr. ir iždininkas. Direktoriai — Vincas Kankalis, Albinas Pusdešris ir Antanas Pesys. Dr. Algis Barauskas — atstovas ypatingiems reikalams. Jonas Krikščiūnas — programų direktorius. Albertas Misiūnas ir Kazys Gogelis — programų pranešėjai ir redaktoriai. Valdybos nariai — Ona Šadeikienė, Juozas Mačiulaitis ir Pranas Viršila. Alfonsas Lukas — tvarkdarys, Revizijos komisija — Kazys Ražauskas, Jonas Markus, Stasys Račiukaitis. Atstovai į D.L.O. Centrą — Kazys Gogelis ir dr. Algis Barauskas.

Visi domėjosi valandėlės finansine padėtimi. Ji esanti gera, nes pajamų turėta daugiau negu išlaidų.

Šių metų Vasario 16-tosios programos mecenatai, apmokėję jos išlaidas, yra dr. Algis ir Birutė Barauskai.

R.R.

VASARIO 16-TOJI TELEVIZIJOJ IR SPAUDOJ

Gal pirmą kartą tiek dėmesio Vasario 16-tosios minėjimui skyrė Detroito televizija ir spauda. Vasario 12 d., 11:00 val. televizijos 7 kanale buvo parodytas minėjime vėliavų įnešimas ir JAV himną giedantis jaunimo choras. Pranešėjas pasveikino "gimtadienio" proga: "Happy Birthday, Lithuania!" Paskaitė ir kai kurias minėjime pareikštas mintis.

Vasario 13 d. "Detroit News" antrame lape įdėjo ilgoką straipsnį apie Lietuvą, jos nepriklausomybės sukakties minėjimą ir apie ilgametį Sibiro kalinį Joną Kreivėną, pagrindinį kalbėtoją minėjime. Atspausdinta ir Jono Kreivėno nuotrauka.

B.B.

DEIMANTINIO JUBILIEJAUS PROGA

(Mokyt. V. Černiauskienės mintys)

Reikšmingų sukakčių tarpe sušvito ir Dievo Apvaizdos parapijos deimantinė sukaktis. Žvelgdami į praeitį matome, kad pirmieji lietuviai emigrantai šiame krašte padarė daugiau, negu ano laiko sąlygos ir piniginiai ištekliai leido. Dabar renkamės pasigėrėti jų nuveiktais darbais ir mirusiems pirmiesiems parapijos organizatoriams bei aukotojams išreikšti pagarbą.

Pirmieji emigrantai išsinešė iš Lietuvos tvirtą religinį bei tautinį pagrindą ir tai buvo jų stiprybės. Jie statė bažnyčias, parapijines mokyklas, lietuvių namus, kūrė organizacijas, organizavo chorus, jungėsi į lietuvių susivienijimo

JAV senatorių Carl Leviną, kalbėjusį Vasario 16-tosios minėjime Detroite, gėle papuošia Č. Pliurienė.

Nuotr. K. Ražausko

LB Detroito apylinkės pirm. J. Urbonas įteikia bendrą JAV LB-nės ir Lietuvių Fondo 1.500 dol. čekį lituanistinės mokyklos veikimui paremti Iš k.: Rita Polteraitienė — tėvų komiteto narė, Danutė Doveinienė — mokyklos vedėja ir Vida Juškienė, mokyklos tėvų komiteto pirmininkė.

draugijas — viską darė Dievo garbei ir tėvynės naudai.

Dauguma jų atvyko nepažinę "anei rašto, anei druko". Čia ėmėsi apšvietos ir didelių pastangų dėka išmoko skaityti, rašyti — kai kurie net aukštuoius mokslus pasiekė. Buvo ir tokių, kurie savo pažiūras pakeitė, nusisuko nuo bendrų siekių, nutolo nuo tikėjimo, pasidavė svetimai įtakai. Bet dauguma liko ištikimi savo principams. Vyresnioji emigrantų karta savo pareigas atliko šimtaprocentiniai.

Mes, vėlesnieji emigrantai, atvykę čia radome kur kas geresnes sąlygas, radome paruoštą dirvą — suorganizuotas parapijas, pastatytas bažnyčias ir tartum paveldėjome teisę tęsti jų darbą.

Šiandien paklauskime savęs, ar užteks energijos ir pasiryžimo? Ar išlaikysime šį egzaminą? Ar paruošime jaunimą užimti mūsų vietas?

Sukaktuvinėse pamaldose bažnyčioje, o vėliau baliuje gėrėjomės mūsų dainuojančiu ir šokančiu jaunimu. Jie mūsų pastangas patvirtins, kad mūsų tautinėje, lietuviškoje Dievo Apvaizdos parapijoje "Pulkim ant kelių" giesmė nenutils.

R. R.

LIETUVIŲ FONDO SUVAŽIAVIMAS

Metinis Lietuvių Fondo narių suvažiavimas įvyks 1984 m. kovo 24 d. Chicagoje.

Visi Detroite ir jo apylinkėse gyvenantys Lietuvių Fondo nariai kviečiami tame suvažiavime dalyvauti.

Suvažiavime nedalyvaujantys, galite įgalioti mane, prisiųsdami pasirašytą įgaliojimą: Vytautas Kutkus, 6940 Hartwell, Dearborn, MI 48126.

BILIETAI Į TAUTINIŲ ŠOKIŲ ŠVENTĘ

1984 m. liepos 1 d. Clevelande įvyks Septintoji Laisvojo Pasausio Lietuvių Tautinių šokių šventė. Bilietus į šią šventę galite užsisakyti jau dabar, telefonu 846-3280. Bilietų kainos: 5, 7, 10 ir 14 dol. Visos vietos šioje Tautinių šokių šventėje yra numeruotos, todėl anksčiau užsisakiusieji gaus geresnius bilietus.

Vytautas Kutkus

LIETUVOS VYČIŲ VEIKLA

Redaguoja Emilija Pakalniškienė. Rankraščius siųsti adresu: E. Pakalniškienė, 3948 S. Artesian Ave., Chicago, IL 60632

SUSIRINKIMAS AMSTERDAME

100-toji Amsterdamo vyčių kuopa vasario 6 d. susirinko Šv. Kazimiero pobūvių centre. Susirinkimą pradedant maldą sukalbėjo kun. Antanas Grigaitis. Pirmininkavo kuopos pirm. Antanas Radzevičius.

Buvo perskaitytas Marijos Kinčiuvienės laiškas iš Chicagos. Ji rašė, kad vyčių seimas rugpjūčio 22 - 26 dienomis vyks Chicagos Conrad Hilton viešbutyje. Buvo pranešta, kad Atlanto Pakrančių apygardos suvažiavimas įvyks kovo 11 d. Pittston mieste Pennsylvanijoje.

Susirinkime sužinojome, kad kuopos Lietuvos nepriklausomybės paskelbimo 66 metų sukakties minėjime pagrindinė kalbėtoja bus Mirga Bablin. Ji yra baigusi Rochesterio universitetą, gilino studijas Russel Sage koledže ir valstybiniame universitete Albany mieste. Studijavo ligonių priežiūrą Strong Memorial ligoninėje. Dabar dirba New York valstijos Protinės higienos departamente. Yra aštuonių vaikų motina.

Regina Kot skaitė apie šv. Kazimiero gyvenimą. Kun. Baltch papasakojo, kad to šventojo mirties 500 metų sukaktis bus minima Romoje kovo 4 d. Mišias lotynų kalboje laikys Šventasis Tėvas Jonas Povilas II. Per mišias skaitys lietuviškai, bus giedamos kelios lietuviškos giesmės. New Yorko valstijoje esančios septynios Šv. Kazimiero vardo parapijos, iš jų tik viena lietuviška, Amsterdamo mieste. Joje šv. Kazimiero šventė būsianti švenčiama visoms parapijos organizacijoms dalyvaujant. Šventės rengimo komiteto pirmininkė esanti vytė Evelina Rimkūnienė. Albany diecezijos vyskupas Howard J. Hubbard laikys šv. Mišias ir pasakys pamokslą.

Susirinkimas baigėsi kun. Baltch gimtadienio paminėjimu. Bronė Avižaitė dovanojo jam šv. Kazimiero vėliavėlę kurią ji išsiuvinėjo pagal paveiklsą bažnyčios lango vitraže. P. Ziausienė įteikė sveikinimo atvirutę su jumoristiškai eilėmis aprašytu jo gyvenimu. Vaišes suruošė Pranciškos Di Bart vadovaujamas komitetas. Jis suvaidino juokingą vaidinimėlį. Buvo atneštas tortas, o Di Bart skaitė sveikinimus. Visas komitetas sudainavo tai dienai parašytą sveikinimo dainą.

G. Gobis

Detalė iš Chicagos vyčių choro vakarienės sausio mėnesio 21-mą dieną. Iš kairės į dešinę: choro vedėjas Faustas Strolia, dovanų paskirstymui paveikslą nutapiusi Grigaliūnienė, tą paveikslą laimėjęs Stasys Adomaitis, choro pirmininkė Sabina Klatt, programos dainoms tą vakarą akompanavęs Darius Polikaitis.

Nuotr. G. Janulos

DRAUGAS

THE LITHUANIAN WORLD WIDE DAILY (USPS – 161000)

Published daily except Sundays and Mondays, Legal Holidays, Dec. 26th, and Jan. 2nd by the Lithuanian Catholic Press Society. Second class postage paid at Chicago, IL.

Postmaster: Send address changes to Draugas 4545 W. 63rd St., Chicago, IL 60629.

Subscription Rates $50.00 — Chicago, Cook County, Illinois and Canada. Elsewhere in the U.S.A. $50.00 Foreign countries $50.00.

Pašto išlaidas mažinant, pakvitavimai už gautas prenumeratas nesiunčiami. Ant DRAUGO prie kiekvieno skaitytojo adreso, gavus iš jo mokestį, atžymima, iki kada yra užsimokėjęs.

DRAUGO prenumerata mokama iš anksto

	metams	½ metų	3 mėn.
Chicago ir Cook County	$50.00	$30.00	$20.00
Kanadoje (U. S. A. dol.)	$50.00	$30.00	$20.00
Užsienyje	$50.00	$30.00	$20.00
Kitur — Amerikoje	$50.00	$30.00	$20.00
Savaitinis (Šeštad. pried.)	$30.00	$19.00	—

• Administracija dirba kasdien nuo 8:30 iki 4:30, šeštadieniais nuo 8:30 iki 12:00.

• Redakcija dirba kasdien nuo 8:30 — 4:00.

• Redakcija straipsnius taiso savo nuožiūra. Nesunaudotų straipsnių nesaugo. Juos grąžina tik iš anksto susitarus. Redakcija už skelbimų turinį neatsako. Skelbimų kainos prisiunčiamos gavus prašymą.

*

Pavyduliavimas gyvena visad drauge su meile; tik ne visad miršta su ja.

Rouchefoucault

DR. LINAS A. SIDRYS
AKIŲ LIGOS, CHIRURGIJA
2636 W. 71st Street
Priima trečiad. nuo 2 iki 5 v.v.
Ketvirtad. nuo 10 v.r. iki 6 v.v.
Susitarimui skambint 436-5566

Dr. Peter T. Brazio ofisą perėmė
DR. VIJAY BAJAJ
GYDYTOJAS IR CHIRURGAS
Specialybė vidaus ligos
2434 West 71st Street
Tel. HE 4-5849
Val.: pirm. ir penkt. 12—5; antr. ir ketv. 12—6:30; šešt. tik susitarus.

DR. K. G. BALUKAS
Akušerija ir moterų ligos
Ginekologinė Chirurgija
6449 So. Pulaski Road (Crawford Medical Building). Tel. LU 5-6446
Jei neatsiliepia, skambinti 374-8004
Priima ligonius pagal susitarimą

Dr. Ant. Rudoko kabinetą perėmė
DR. EDMUND E. CIARA
OPTOMETRISTAS
2709 West 51st Street
Tel. — GR 6-2400
Val. pagal susitarimą pirm. ir ketv. 1-4 ir 7-9 antr., ir penkt. 10-4; šeštad. 10-3 val.

Ofs. 735-4477. Rez. 246-0067; arba 246-6581
DR. E. DECKYS
GYDYTOJA IR CHIRURGĖ
SPECIALYBĖ — NERVŲ IR EMOCINĖS LIGOS
CRAWFORD MEDICAL BUILDING
6449 So. Pulaski Road
Valandos pagal susitarimą

DR. A. B. GLEVECKAS
GYDYTOJAS IR CHIRURGAS
Tel. — 233-8553
SPECIALYBĖ — AKIŲ LIGOS
3907 West 103rd Street
Valandos pagal susitarimą

Ofiso tel. — 582-0221
DR. JANINA JAKŠEVIČIUS
JOKŠA
VAIKŲ LIGOS
6441 S. Pulaski Rd.
Valandos pagal susitarimą

Ofs. PO 7-6000, Rez. GA 3-7278
DR. A. JENKINS
GYDYTOJAS IR CHIRURGAS
3844 West 63rd Street
Valandos pagal susitarimą

6132 S. Kedzie Ave. Chicago
WA 5-2670 arba 489-4441
DR. K. A. JUCAS
ODOS LIGOS
KOSMETINĖ CHIRURGIJA
Valandos pagal susitarimą

Tel. REliance 5-1811
DR. WALTER J. KIRSTUK
Lietuvis gydytojas
3925 West 59th Street
Val.: pirm., antr., ketv. ir penkt. nuo 12-4 val. popiet ir 6-8 val. vak.
Treč. ir šešt. uždaryta

DR. IRENA KYRAS
DANTŲ GYDYTOJA
2659 W. 59 St., Chicago
Tel. 476-2112
Valandos pagal susitarimą — Pirm., antr., treč., ketv. ir šeštad.

Tel. ofiso ir buto: OLympic 2-4159
DR. P. KISIELIUS
GYDYTOJAS IR CHIRURGAS
1443 So. 50th Ave., Cicero
Kasdien 1-3 val. ir 6-8 val. vak. išskyrus treč. Šešt. 12 iki 4 val. popiet

DR. IRENA KŪRAS
GYDYTOJA IR CHIRURGĖ
KŪDIKIŲ IR VAIKŲ LIGOS
SPECIALISTĖ
MEDICAL BUILDING
3200 W. 81st Street
Val.: Kasdien nuo 10 v. ryto iki 1 v. p.p.
Ofiso tel. RE 7 1166; rezid. 239-2919

DR. EDMUNDAS VIŽINAS
Specialybė — Vidaus ligų gydytojas
Kalbame lietuviškai
6165 S. Archer Ave. (prie Austin)
Valandos pagal susitarimą
Tel. 585-7755

DR. JONAS MAŽEIKA
DANTŲ GYDYTOJAS
4600 W. 103 St. Oak Lawn
Tel. 423-8380.
Valandos pagal susitarimą.

Ofs. tel. LU 5-0348; Rez. PR 9-5533
DR. FRANCIS MAŽEIKA
GYDYTOJAS IR CHIRURGAS
4255 W. 63rd St.
Val. pagal susitarimą: pirm. ir ketv. 12—6—8; antr. 12—6; penkt. 10—12, 1—6.

DR. VILIUS MIKAITIS
GYDYTOJAS IR CHIRURGAS
Family Medical Clinic
217 East 127 St., Lemont, Ill.
1 mylia į vakarus nuo Ateitininkų namų
Tel. 257-2265
Val. pagal susitarimą.

Namų 584-5527
DR. ALGIS PAULIUS
ORTOPEDINĖS LIGOS — CHIRURGIJA
6132 S. Kedzie, Chicago, Ill.
Tel. 925-2670
1185 Dundee Ave., Elgin, Ill. 60120
Tel. 742-0255
Valandos pagal susitarimą

Tel. 282-4422
DR. ROMAS PETKUS
AKIŲ LIGOS — CHIRURGIJA
Chicago Eye Institute
4200 N. Central Ave.
Valandos pagal susitarimą

DR. L. D. PETREIKIS
DANTŲ GYDYTOJA
8104 S. Roberts Road
1 mylia į vakarus nuo Harlem Ave.
Tel. 563-0700
Valandos pagal susitarimą

DR. FRANK PLECKAS
(Kalba lietuviškai)
OPTOMETRISTAS
Tikrina akis. Pritaiko akinius ir "Contact lenses"
2618 W. 71st St. — Tel. 737-5149
Val. pagal susitarimą. Uždaryta treč.

Dr. Juozo Meškausko ofisą perėmė
T. RAMA, M.D.
GYDYTOJAS IR CHIRURGAS
2454 West 71st Street
(71-mos ir Campbell Ave. kampas)
Tel. 434-1818 ir 476-3344
Res. 852-0889
Val.: pirm., antr, ketv ir penkt. 3 iki 7 v.p.p. Tik susitarus

DR. LEONAS SEIBUTIS
INKSTŲ PŪSLĖS IR PROSTATO CHIRURGIJA
2656 W. 63rd Street
Val.: antr. 1-4 p.p. ir ketv. 2-5 p.p
Šešt. pagal susitarimą.
Ofiso tel. 776-2880, rez. 448-5545

Ofiso tel. 434-2123, namų 448-6195
DR. V. TUMASONIS
CHIRURGAS
2454 West 71st Street
Pirm., antr., ketv. ir penkt. valandos pagal susitarimą

Ofs. tel. 586-3166; namų 361-3772
DR. PETRAS ŽLIOBA
GYDYTOJAS IR CHIRURGAS
6745 West 63rd Street
Val.: pirm., antr. ketv. ir penkt. 2-6; šeštadieniais pagal susitarimą

Kieno tokia šneka? —

APIE NEGRUS (I)

Dažnai sakoma: nesvarbu, kas kalba, bet svarbu, ką kalba. Neklausk, kas autorius, o klausk, ar jo žodžiai protingi.

Patarimas ne visais atvejais geras. Jei imtų kas pasakoti, kaip atrodo Marsas iš arti pasižiūrėjus, pravartu žinoti, ar šneka astronomas, ar šiaučius. Ir jei kas girtų prekę, ne pro šalį pasiteirauti, ar jis ją vartoja, ar tik pardavinėja kitiems. O jei tas pats, kuris vakar sakė juoda, šiandien sakytų balta, tai turim teisę ir jo klustelėti: o dėl ko Tamstele pamainei savo nuomonę?

Bet yra ir tokių atvejų, kada kalbėtojo asmuo iš tikro nereikšminga jo pažiūrų tiesai spręsti. Matematikas, užtikęs nepažįstamos teoremos įrodymą, neklausia, kas įrodymą sugalvojo, bet įsikniaubęs į patį įrodymą svarsto, ar jis ko vertas. Atvejų, kada žiūrima ne nuomonės reiškėjo, o jos turino, pasitaiko ypač ten, kur diskusijų partneriai panašios profesijos, panašaus išsilavinimo, panašios patirties. Tačiau ir tada paprastas žmogiškas smalsumas dažnai lenkia dėmesį ne vien prie temos, prie paties dalyko, bet ir prie savybių asmens, kuris tuo klausimu vienaip ar kitaip pasisako. Kas tu toksai, kad apie tą dalyką šitaip galvoji? Tai nustatyti knieti ypač tada, kada klausimas — "kontroversinis"...

*

Štai jums kontroversinis klausimas: Amerikos juodukai, jų skurdas ir vargai. Jautresnės temos turbūt nerasime. O štai ir žiupsnelis kontroversinių nuomonių apie ją. Ar atspėsit, kieno tai nuomonės? Cituojame:

"Kas nors turėtų pranešti karaliui, kad jis nuogas.

"Metų metais juodųjų 'vadai' nuduodavo ir vis dar nuduoda, kad juodųjų žmonių visos bėdos gali būti suverstos baltajam rasizmui. Bibliotekos, knygynų lentynos ir laikraščių redakcijos prikrautos tomų, aiškinančių, kas tai yra juodieji, ką jie mano, kodėl jie turi problemų ir ką valdžia galėtų padaryti, kad juos išvestų iš dykumos. Didelė šios medžiagos dalis šiandien laikoma šventa. Ją kvescionuoti — ar, dar blogiau, kritikuoti — reikštų atsiverti šiurkštiems puolimams. Geresniu atveju toks kritikas bus apšauktas nejautriu mulkiu, gal net politiniu reakcionierium. Blogesniu atveju — rasistu, o jei dar juodas — Dėde Tomu".

["Dėdės Tomo" epitetą juodųjų aktyvistai su panieka taiko tiems savo broliams, kurie akis nuleidę tebesiklonioja prieš baltąjį poną — m. dr.]

Taigi, kas čia šitaip šneka? James Watt? O gal Cicero nacių vadeiva?

Bet pasiklausykime daugiau:

"Va, juodųjų vadai kelia protestą, kad juodieji esą terorizuojami policijos. Tačiau šis tvirtinimas, pasižiūrėjus į jį iš teisingos perspektyvos, priartėja prie beprotybės. Aš nepretenduosiu, kad policija niekuomet nėra brutaliai pasielgusi. Betgi kaltė už didžiumą smurto, pasitaikančio juodųjų bendruomenėje, negali būti priskiriama nei policijai, nei baltiesiems. Jeigu manimi netikit, tai nusiduokit tik į Bronxą, į Harlemą ar į šiaurės Philadelphiją ir atsiklauskit ten gyvenančių juodųjų žmonių, naktimis iš baimės savo namuose susigūžusių, *kieno* gi jie bijo. Abejoju, kad jie atsakytų: policijos organų ar baltųjų.

"Jau dabar girdžiu kurį nors apsišaukusį ekspertu juodųjų nusiklastamumo klausimais sakant: 'Galbūt — tačiau už tai, kad juodieji vieni kitus užpuldinėja, atsakingas vis dėlto yra platesnėje visuomenėje išsikeroję... rasizmas'. Nesąmonė! Mano vaikystėje 1940 m. dešimtmety juodieji žmonės karštomis naktimis dažnai miegodavo ant stogų, gaisrinių laiptų ar gonkų tam, kad pabėgtų iš krosnimis pavirtusių savo butų vidaus. Esu tikras, kad jei juodas asmuo taip darytų šiandien, jis būtų laikomas kvanktelėjusiu. O 1940 m. rasinė diskriminacija tikrai buvo stipresnė negu dabar, tačiau juodųjų gyvybė ir nuosavybė buvo žymiai saugesnė.

"Atsakomybė už dabartinę būklę iš tiesų glūdi tame, kad teismai toleruoja nusikaltėlius ir kad juodųjų vadovybė remia savo bendruomenės kriminalinį elementą. Aš norėčiau matyti, kad juodųjų politikieriai ir dvasininkai, užuot sušaukę spaudos konferenciją pasmerkti policijai, nušovusiai juodą banditą, sušauktų spaudos konferenciją pareikalauti geresnės apsaugos moterims, kurios išprievartaujamos ir apiplėšiamos, žmonėms, kurie nuo nuolatinių įsibrovėlių nebegali apginti nuosavų namų, ir vargšams, kurie perka dažus išdažyti savo namų sienas vien tik tam, kad jas bjauriais užrašais vėl ištepliotų vandalai".

Kitame straipsnyje tas pats autorius tvirtina, kad padėtis ateityje tik blogės, nes oficialioji politika ir toliau "ignoruoja gerovę ir saugumą juodųjų, kurių dauguma yra ramūs piliečiai, tačiau kenčia apsupimą savo pačių gyvenvietėse":

"Tiems iš jūsų, kurie nežinote, ką reiškia gyventi gete, aš papasakosiu kai kurias teroro ir brutalumo apraiškas, kurios jau beveik priimtos kaip normalios. Mano gimtojoj Philadelphijoj pati vėliausia — tai 'vilkų gaujų' atakos. Vilkų gaujos susideda iš kokių tarp 10 ir 50 paauglių, kurie auką apsupa, apmuša ir apšvarina nuo visų vertybių. Nelaimingasis būna tokio užpuolimo taip priblokštas, kad jis vėliau dažniausiai nebegali piktadarių atpažinti. Be to, jeigu policijai ir pasitaiko būti vietoje ir vieną iš jų sugauti, vaikiščias teisinasi, kad jis tebuvęs 'pašalinis' ir nieko blogo nedaręs.

"Turbūt grėsmingiausioji statistika apie gyvenimą juodųjų bendruomenėje yra tai mirimų skaičius — mirimų dėl žmogžudystės. Nors juodi sudaro tik 12% visų JAV gyventojų, kiekvienais metais nužudomas didesnis skaičius juodųjų nei baltųjų. Bet tai dar ne viskas. Juodųjų moterims didesnis pavojus būti išprievartautoms, juodųjų namams — būti apiplėštiems, juodųjų vaikams — būti nuskriaustiems mokykloje... Ir taip liūdna istorija tęsiasi be galo.

"O ką gi šio teroro ir brutalumo juodųjų kvartaluose akivaizdoje siūlo juodi pareigūnai bei asmenys, pasivadinę juodųjų 'atstovais'? Kongresmenas John Conyers, demokratas iš Detroito, parodo savąjį susirūpinimą kriminaliniais nusikaltimais, liedamas energiją kovai su 'baltakalnierių' prasižengimais, kai tuo tarpu tie žmoneliai, kuriems jis atstovauja, tupi užsibarikadavę namuose, nes bijo išeiti į gatvę. Kiti juodųjų veikėjai ir 'susisieloję' socialiniai darbuotojai aiškina, kad juodųjų nusikalstamumas — išdava nedarbo, pairusių šeimų bei rasizmo. O juodieji aktyvistai savo pastangas kreipia į kovą su 'policijos žiaurumu'.

"Visa tai — gailesčio verti išsisukinėjimai", tvirtina mūsų paslaptingasis autorius. Jo manymu, juoduosius gelbėti reikia visai kitaip.

(Bus daugiau) *m. dr.*

Koliziejus, kuriame liepos 1 d. vyks Lietuvių tautinių šokių šventė, iš lauko ir naktį atrodo įspūdingai.

ŠOKIŲ ŠVENTĖJ 2135 ŠOKĖJAI

Liepos 1 d., sekmadienį, įvykstančioje VII laisvojo pasaulio lietuvių tautinių šokių šventėje Clevelande užsiregistravo 50 šokių grupių su 2135 šokėjais. Visos grupės intensyviai ruošiasi šiai iškilmingai tautinių šokių demontracijai. Kaip pati šokių festivalio programa, reprezentuojanti charakteringuosius paskirų Lietuvos vietovių bei populiaruosius lietuvių tautinius šokius, sudarys įdomią lietuviškų šokių mozaiką, taip ir pačių šokėjų — entuziastų eilėse matysime įvairaus amžiaus, skirtingų kraštų dalyvių, kuriems susirinkti nekliudys jokie "generacijos plyšiai": 904 studentai, 428 jauniai, 346 vaikai ir 457 veteranai. Rengėjai mano, kad jų skaičius ir sudėtis iki šventės mažai bepasikeis.

Toronto grupė "Gintaras", vadovaujama Juozo ir Ritos Karaziejų, yra pati didžiausia — 155 šokėjai. Po Toronto antroje vietoje yra Los Angeles "Spindulys", vadovaujamas Onos Razutienės ir Danguolės Razutytės-Varnienės — 139 šokėjai, ir trečioje vietoje Hamiltono "Gyvataras", vadovaujamas Genovaitės Breichmanienės — 102 šokėjai. Chicaga ir apylinkės turi 14 šokėjų grupių, kurios užregistravo 541 šokėją.

Be JAV ir Kanados šokių grupių, po vieną grupę dalyvaus iš Australijos, Anglijos, Argentinos ir Vokietijos.

Prieš daugiau kaip pusantrų metų pradėtos repeticijos paruoš šokėjus taip, kad galėtų parodyti mūsų tautinių šokių grožį tūkstančiams mūsų tautiečių ir šventėje dalyvaujantiems kitataučiams. Tautinių šokių šventė tuo būdu tampa ne vien tik didžia ir džiugia švente mums, bet ir stipriu efektingu ambasadorium mūsų Lietuvos laisvės siekimų pastangose. Svetimiesiems tautinių šokių šventė parodys mūsų išeivijos, išsisklaidžiusios po platųjį pasaulį, solidarumą ir neabejotiną pajėgumą atskleisti mūsų tautinės kultūros nors mažą dalelę. Tautinių šokių šventės įspūdį, aišku, didins ir 250 asmenų choras, 59 profesionalų muzikantų orkestras ir kanklių orkestras.

Nuoširdus mūsų visų atsiliepimas į rengėjų kvietimą dalyvauti šventėje, ją remti ir populiarinti savųjų ir svetimųjų tarpe turėtų būti ne vien Clevelando lietuvių, kurie pasiėmė šią sunkią ir garbingą rengėjų pareigą, bet ir visos mūsų lietuviškos visuomenės uždavinys.

Jau dabar rezervuokime tą dieną Clevelando tautinių šokių šventei, įsigykime bilietus, kvieskime savo bičiulius kitataučius, tapkime mecenatais, garbės rėmėjais ir rėmėjais, pirkime laimėjimų bilietų.

Tokio masto renginys reikalauja daug sujungtų rankų ir protų, aukos nuotaikos ir tautinės ambicijos. Nelikime tik abejingi stebėtojai, bet junkimės į visokeriopą talką.

Bilietai po 14, 10, 7 ir 5 dol. jau platinami per vietines Ticketron agentūras, per Koliziejų, 2923 Streetboro Rd., Richfield, Ohio 44286, tel. 216—659-9100, per platintojus lietuvių kolonijose. Bilietų komisijai vadovauja Valdonė Žiedonienė, 18706 Kildeer Ave., Cleveland, Ohio 44119. Nakvynių reikalus tvarko Vytautas Jokūbaitis, 3000 Hadden Rd., Euclid, Ohio 44117, tel. 216—481-7161.

Šventės rengėjai — JAV ir Kanados Lietuvių Bendruomenės ir Lietuvių tautinių šokių institutas.

V. Rociūnas

VAKARŲ EUROPOS LĖKTUVAS

Penkios didesnės Europos NATO valstybės susitarė bendrai per devyniasdešimtuosius metus pastatyti lėktuvą-naikintoją "Eurojager". Prancūzijos, D. Britanijos, Vakarų Vokietijos, Italijos ir Ispanijos oro pajėgų viršininkai nutarė pagal Vakarų Vokietijos apsaugos ministerijos projektą, kokius reikalavimus šis Europos lėktuvas-naikintojas turės. Šiuo reikalu jie buvo susirinkę pasitarti Keulen — Bonn kariškame aerodrome. Šių penkių valstybių tikslas yra pastatyti 800 lėktuvų-naikintojų. Vokiečiai savo sąskaiton nori turėti jų 250. Vieno lėktuvo kaina apskaičiuota 60 milijonų DM.

JEI ŽYDAI ŽINOTŲ

OSI — KGB bendradarbiavimas nėra žydų naudai

POV. ŽUMBAKIS

"New York Times" dienraštis 1984 m. kovo 3 d. atspausdino straipsnį, nagrinėjantį žydų etninės spaudos problemas. Straipsnio autorius teigia, kad plačioje žydų spaudoje Amerikoje jos politinės pažiūros yra diktuojamos kelių pagrindinių žydų tautinių organizacijų. Pasigenda objektyvumo Izraelio valdžios laikysena ir Amerikos žydų nusiteikimu įvairiomis temomis.

Stebint OSI (Office of Special Investigations — t.y. Justice Department skyrius) veiklą ir šios agentūros viešus pasiaiškinimus, susidaro vaizdas, kad yra slepiama ne tik nuo JAV spaudos, bet ir nuo pačių žydų glaudus OSI bendradarbiavimas su Sovietų slaptąja KGB organizacija.

Bendradarbiavimas aiškiai matyti, kai Sovietai, savų tikslų besiekdami, paskelbė "Izvestijoj", kad KGB veikia OSI vedamose bylose prieš apkaltintus karo nusikaltėlius JAV-se. Iki to paskelbimo OSI viešai, be jokios gėdos, teisinosi JAV spaudai, valdininkams bei federaliniuose teismuose, kad jų santykiai yra tik su Sovietų teisingumo organais ir kad OSI nejaučia jokio KGB dalyvavimo, bendradarbiavimo ar įtakos.

OSI aiškiai žinojo ir žino, kad jų darbas yra tiesioginis KGB darbo vaisius. Be to, OSI bylos tiesiogiai pasiekia KGB pareikštus tikslus: disinformaciją, sukėlimą nepalankių santykių tarp JAV rytų Europos imigrantų ir žydų kilmės amerikiečių bei užmaskavimą žiaurių Sovietų veiksmų antrojo pasaulinio karo metu. Vis tiek OSI net savo viršininkams Teisingumo skyriuje (Justice Department) nepranešė, kokie glaudūs yra OSI — KGB santykiai. (Federalinis teisėjas J. Kungio byloje pavadino OSI — KGB Sovietų prokurorų partneriu!)

Posėdyje su vyriausiu JAV Teisingumo kriminalinio skyriaus viršininku teko iškelti OSI— KGB bendradarbiavimą. ("Izvestia" straipsnis išspausdintas 1983 m. vasario 25-26 d. buvo OSI išverstas į anglų kalbą. Tačiau Neil Sher, OSI vyriausias direktorius, nematė reikalo parodyti šį straipsnį savo viršininkams, kol nebuvo priverstas 1984 m. lapkričio 14 d. bendrame posėdyje tarp trijų gynybos advokatų ir Assistant Attorney General Stephen Trott). Assistant Attorney General Trott pasakė, kad jis net nebuvo matęs ar girdėjęs "Izvestijos" KGB prisipažinimų, nors tas straipsnis sukėlė didelį susidomėjimą JAV spaudoje ir teismuose. Toks Trott naivumas ir apsileidimas OSI veiklos priežiūroje parodo ne tik trūkumą orientacijos, bet ir baimę ištirti ir politiškai reaguoti į pagrindinį klausimą: ar JAV Teisingumo skyrius turėtų bendradarbiauti JAV politinėse bylose 40 metų po karo su KGB, kuri tik siekia savo propogandinių tikslų? Ar bendradarbiavimas su KGB nėra tas pats, kaip bendradarbiavimas su Geštapo, dėl kurio kaltina ne vieną 70-80 metų imigrantą KGB pagrįsta medžiaga?

Atrodytų, kad JAV žydai netoleruotų savo tautiečių, dirbančių OSI įstaigoje, glaudžių, draugiškų ir kolegiškų santykių su KGB atstovais ir prokurorais , Sovietų Sąjungoje, kurie **šiuo metu** viešai ir skaudžiai baudžia Sovietų žydus už tikėjimą, sionizmą ir norą vykti iš Sovietų Sąjungos į JAV-es ar Izraelį.

OSI advokatai ir jų gausūs padėjėjai Maskvoje, Vilniuje ir kituose "saugiuose" miestuose (KGB įsileidžia OSI apklausinėti "liudininkus" tik į miestus, kurie yra „saugūs" svetimtaučių apsilankymui — tai reiškia, kad svetimtaučiai galėtų būti atidžiai sekami ir prižiūrimi!) baliavoja su Sovietų KGB ir prokuratūros pareigūnais. OSI atstovai taip pat praleidžia atostogas Rumunijos kurortuose ir kitose vasarvietėse už geležinės uždangos. Grįžę jie išdekoruoja savo valdžios įstaigas Sovietų ir kitų komunistinių valstybių plakatais. Ar nekyla klausimas JAV ir Izraelio žydams, kad OSI tai daro su žymiausiais antisemitais pasaulyje — su vieninteliais, kurie **dabar,** ne prieš 40 metų, persekioja ir kankina žydus?

Manytumėm, kad JAV žydų spauda gvildentų šį klausimą ir netoleruotų OSI palankaus patarnavimo KGB siekimams. Kol kas žydų spaudoje to nematyti. Gal "New York Times" straipsnio aiškinime ir glūdi tikras atsakymas: kelios žydų "labdaros" organizacijos kontroliuoja JAV žydų spaudą. Gal tos organizacijos nenori, kad žydų intelektualai ir žydų plati visuomenė žinotų, jog JAV valdžios įsteigta OSI organizacija tarnauja Sovietų KGB tikslams?

SU PALAPINE Į ACADIĄ

GRAŽINA KRIAUČIŪNIENĖ

1

Vasaros stovykloms Dainavoje riedant prie pabaigos, o vasaros karščiams vis neatlyžtant, susikrovėm reikiamą mantą ir iškeliavom į šiaurės rytus. Nors pradžioje planavome aplankyti Gaspės pusiasalį, tačiau, patikrinę žemėlapius bei nuotolius, greit susigaudėm, kad šios vietos reikės atsižadėti, jei norime pasiekti „Evangelinos gimtinę". Atitinkamai marštutą pakeitę, pasukome pro Detroitą ir Windsor į Torontą. Vanuškoj oro vėsintuvo nėra, o diena karšta — ant grindinio galima blynus kepti.

Važiuodami dairomės automobilių su lietuviškais ženklais, nes šį rytą renkasi prie Toronto nemažas būrys jaunimo į skautų jubiliejinę stovyklą. Galvojome ir patys ten trumpai užsukti, bet vis tas laiko trūkumas... Įvažiuojant į Torontą, girdim, mums signalizuoja. Stebim, kad tokie. Susigaudėm, kad tai keliauninkai į stovyklą, pastebėję mūsų vanuškos lietuviškus ženklus, sveikinasi.

Per miestą prašvilpėm kaip vėjas. Visur greitis gerai paženklintas kilometrais, o visi važiuoja apie 10 mylių į valandą greičiau negu nustatyta. Gerą valandą už Toronto sustojome provinciniame parke prie Ontario ežero. Stovyklavietė gražiai išdėstyta, pakankamai vietos ir privatumo. Pavakare ėjome maudytis į ežerą. Stačia pakrante nusileidus prie paplūdimio, pirmiausia pastebėtina, kad ežero pakrantė — vieni akmenys. Nors krantas lėkštas, bet maurais apaugę akmenukai labai slidūs, sunku bristi gilyn. Patogiausia atsisėsti ir per juos šliaužti į gilumą. Bėda tik, kad nuo tokio šliuožimo gerokai susitepa maudymosi kostiumas. Toliau, gilumoje, matyti beveik iki vandens paviršiaus dideli akmenys, tad patamsy čia maudytis pavojinga, nes ir vandens sargo nėra.

Smagiai ežere atsivėsinę, apvaikščiodami stovyklavietę, sutikome parko sargę, kuri ruošė tam vakarui programą. Pasikalbėjus, kur mes važiuojame, patarė būtinai aplankyti Cape Breton parką. Anot jos, gražesnių vaizdų niekur nerasime. Padėkoję už visą informaciją, skubėjome vakarieniauti, o sutemus į programą. Susirinko nemažas būrys stovyklautojų, kas savo kėdes atsinešė, kas ant suolų bei stalų susėdo. Programoje trys multiplikacinės filmos („cartoons") parodė, iš kur gaunama įvairi energija, jos eikvojimas ir piktnaudojimas. Paskutiniame filme dr. Suzuki pristatė insuliacijos svarbą. Nors per šią programą ne kartą skaniai kvatojomės, tačiau pamoka užsifiksavo — reikia taupyti tai, ką dar turime, ir ieškoti naujų energijos (pvz. saulės) gaminimo metodų.

Kitos dienos ryte įvažiavome į Quebec provinciją. Šios provincijos oficiali kalba yra prancūzų, tad visi kelio ženklai, reklamos ir informacija surašyta šia kalba. Reikia greitai orientuotis, nes čia niekas užsižiopsojusiam „jankiui" kelio neužleis. Artinamės prie Montrealio. Jau iš užmiesčio toli ant kalno matyti garsioji Šv. Juozapo oratorija. Ši bazilika tebestatoma jau, berods, apie 70 metų. Šios bazilikos įkvėpėjas yra vienuolis André, kuris puoselėjo pamaldumą į šv. Juozapą ir savo gyvenimu rodė, kaip reikia krikščioniškais pagrindais gyventi. Jam mirus, jo užtarimu įvyko daug stebuklų. Jis dabar yra palaimintasis ir jo kanonizacijos byla tęsiama toliau.

Patikrinus žemėlapį, kaip išvengti tunelio ir pakliūti į reikiamą kelią per tiltą, važiuojame per Šv. Lauryno upę. Kairėj pusėj matyti sala, kurioje viliojančiai saulėj blizga įvairūs pastatai bei kioskai — tai parkas, užsilikęs nuo pasaulinės parodos, kuriame yra ir vaikams įvairūs pasivažinėjimai.

Upę pervažiavus, rodos, geru keliu pasukom, tačiau atsiradom šungatvėj. Nieko tokio, reikėjo vanušką „pašerti". Čia tai buvo nemaloni staigmena: litras gazolino kainavo 52 centai. Sumokėję kanadiškais doleriais (šia valiuta apsirūpinom prieš išvažiuodami, nes praeitis parodė, kad ne visi krautuvininkai sąžiningai sumoka dolerių skirtumą), suradome teisingą kelią ir važiavome toliau „mokydamiesi" prancūzų kalbos.

Pavakare pasiekėme numatytą provincinį parką — Parc de Voltigeurs. Stovyklavimo sklypai erdvūs, pašonėj miškelis. Bėda tik, kad visa gauta parko informacija surašyta prancūzų kalba. Gimnazijoje teko šios kalbos porą metų mokytis, tad dabar tapau šio maršruto oficialia vertėja. Perskaičiau visas gautas parko taisykles ir paskutinę pirmiausia supratau, būtent „kas nesilaikys aukščiau išvardintų taisyklių, bus pašalintas". Na, rimtai reikia su visomis taisyklėmis susipažinti, tai šiaip tai sukrapščiau, kad kai kuriose vietose draudžiama motociklais važinėti, negalima laukinių gyvulių erzinti, o kitkas ir liko paslaptis.

(Bus daugiau)

MŪSŲ KOLONIJOSE

HARTFORD, Conn.

66-SIOS SUKAKTIES MINĖJIMAS

LB Hartfordo apylinkės valdybos rūpesčiu vasario 12 d. surengtas Lietuvos Nepriklausomybės atstatymo minėjimas buvo pradėtas iškilmingomis pamaldomis Švč. Trejybės lietuvių parapijos bažnyčioje. Pamaldose organizuoti su vėliavomis dalyvavo Amerikos Lietuvių Veteranų F. Sabonio postas ir jo pagalbinis moterų vienetas, ramovėnai ir skautai-ės. Vėliavos, prieš altorių didžiulė gėlių puokštė ir įspūdingai giedantis muz. Jurgio Petkaičio vadovaujamas bažnytinis choras. Giedojimas buvo įspūdingas. Choras, ruošiantis šv. Kazimiero minėjimui, pasipildė naujais balsais. Mišias aukojo ir pamokslą pasakė klebonas kun. Juozas Matutis. JAV ir Lietuvos himnais baigta pirmoji minėjimo dalis.

Tuoj po pamaldų parapijos salėje vyko minėjimo tąsa. LB apylinkės pirmininkas Ignas Budrys, pasveikinęs susirinkusius, programos vedimą perdavė valdybos narei Zinai Dresliūtei. Įnešus vėliavas, kun. J. Matutis sukalbėjo invokaciją. Susikaupimo minute pagerbti žuvusieji už Lietuvos laisvę.

Connecticut valstijos gubernatoriaus William A. O'Neill rezoliuciją perskaitė Linas Banevičius. Hartfodo miesto burmistras Thirman L. Milner vasario 16 d. paskelbė Lietuvių diena Hartforde. Šią rezoliuciją perskaitė Regina Stankaitytė. Virš valstijos sostinės rūmų ir prie miesto rotušės vasario 16 d. plevėsavo Lietuvos trispalvė.

Savanorius kūrėjus (o tokių Hartforde belikę tik du), Jurgį Dragūnevičių ir Praną Špakauską, minėjimo dalyviai pagerbė plojimais ir baltų gėlių žiedais. Pranui Špakauskui dėl ligos minėjime negalint dalyvauti, susirinkusių linkėjimus, sveikinimus ir gėlę jam perduoti pavesta jo žmonai Salomėjai.

Minėjimo pagrindinis kalbėtojas, "Draugo" redaktorius Mykolas Drunga skaitančiai visuomenei jau pažįstamas iš pasigėrėtinų "Draugo" vedamųjų. Taip pat daugeliui jis žinomas kaip PLB valdybos vicepirm. ir JAV LB Krašto tarybos prezidiumo narys. Dalyvavusiems minėjime jis užsirekomendavo kaip puikus kalbėtojas. Negirdėjome čia nei verkšlenimų, nei klausytojų graudenimo, beprasmio tuščiažodžiavimo, neišsipildančių pranašysčių, nei skambių, bet jau daug daug kartų girdėtų, šūkių. Buvo tai realūs ir konkretūs patarimai, kuo ir kaip galima daugiau laimėti kovoje prieš pavergėją. Visus, ypač jaunimą, prelegentas ragino kuo plačiau eiti į amerikiečių visuomenę su skundais prieš pavergėją. Visus kalbėtojo pasiūlymus galima įgyvendinti, jeigu tik giliau pažvelgsime į jų reikšmę, įsijungsime į bendrą, nors ir kitų pradėtą, darbą. Sveikintina, kad "Draugas" jau per keletą laidų, pradedant Nr. 33; iš vasario 16 d. vedamųjų skyriuje tuos pasiūlymus ir patarimus spausdina. Savo puikią kalbą prelegentas pradėjo ir baigė tikrai vykusiai parinktais poeto Bernardo Brazdžionio eilėraščiais. O kad kalba buvo puiki — liudija atidus jos išklausymas ir ilgi plojimai.

Trumpos pertraukos metu buvo renkamos aukos Tėvynės laisvinimo reikalams. Jų surinkta 2,116 dol.

Meninę šventės programą atliko "Paslaptis", muz. Jurgio Petkaičio vadovaujamas moterų trio. Nors šis dainuojantis vienetas tiek hartfordiečiams, tiek ir kitoms lietuviškoms kolonijoms jau ne paslaptis, bet visada sutinkamas su džiaugsmu ir meile. Šį kartą trio: Gražina Aleksandravičienė, Irena Petkaitienė ir Sofija Alienė, akompanuojant muz. Jurgiui Petkaičiui, padainavo 6 šventei labai tinkamas dainas. Tautiniai dainininkių drabužiai, jautrūs tėvynės gamtą ir ją pačią primenantys žodžiai, išlavinti balsai, žavėjo dalyvius. Meninės programos atlikėjimas padėkota gausiais plojimais.

Regina Stankaitytė perskaitė rezoliuciją, kuri susirinkusių vienbalsiai priimta bus pasiųsta JAV prezidentui, Valstybės sekretoriui, Conn. senatoriams ir kongresmenams

Pirmininkas Ignas Budrys padėkojo visiems atsilankiusiems, gausiais aukojusiems, klebonui, svečiui kalbėtojui, organizacijoms ir visiems programos atlikėjams. Minėjimas baigtas ok. Lietuvoje antruoju Lietuvos himnu vadinama "Lietuva brangi".

Lietuvos Nepriklausomybės atstatymo minėjimas Hartforde paliko gražius prisiminimus ir už tai turime būti dėkingi jį suorganizavusiai LB apylinkės valdybai.

J.B.

Dayton, Ohio

VASARIO 16-TOJI

Lietuvių tautos šventė kasmet iškilmingai švenčiama. Ta proga kviečiami ansambliai, oktetai, dainininkai, tautinių šokių šokėjai ir kalbėtojai iš kitur. Mūsų žmonės ir svečiai mėgsta geras programas, gausiai jas lanko ir nekantriai jų laukia.

Šiais metais eilė atėjo Clevelando jaunų vyrų dainos vienetui, — visi studentai. Jis susikūrė prieš trejus metus iš skautų tarpo ir pasivadino „Budėk". Dabar jų vienetą papildė jauni vyrai iš kitų organizacijų ir pasivadino „Uždainuokim". Jiems vadovauja energingas Algirdas Bielskus. Jis taip pat pasikvietė abi talentingas Kuprevičiūtes, kanklininkę Muliolytę ir nepamainomą pranešėją Nasvytytę praturtinti pamaldas bažnyčioje ir programą salėje. Dainos vienetą sudaro: Edmundas Kijauskas, Darius Motiejūnas, Gytis Motiejūnas, Jonas Muliolis, Paulius Nasvytis, Marius Tatarūnas, Rytas Urbaitis ir Paulius Žiedonis.

Minėjimas pradėtas lietuviškomis pamaldomis pavergtųjų kraštų ir jų gyventojų intencijomis. Pamaldų metu giedojo svečiai, vargonais palydėjo Kristina Kuprevičiūtė, taip pat ir savo sesutei grojant trimitu, kankliavo Muliolytė, rageliu ją palydėjo brolis Jonas. Tuoj po pamaldų persikelta parapijos salėn, kur pasistiprinus užkandžiais buvo pradėta minėjimo programa. Elinor Sluzas atidarius minėjimą, iškilmingai nuskambėjo Amerikos ir Lietuvos himnai ir malda. Maryann Blum perskaitė rezoliuciją, visų priimtą ir pristatė kalbėtoją Mariją Smilgaitę iš Chicagos, kuri dirba Balzeko lietuvių kultūriniame muziejuj. Ji kalbėjo apie šv. Kazimierą, kurio 500 m. mirties sukaktį mini visas lietuviškas pasaulis.

Po to ėjo lietuviška programa. Dainininkai sudainavo 15 liaudies ir kitų kūrinių lietuvių kalba, atidavė viską, ką turėjo geriausia. Elena Muliolytė maloniai nuteikė švelnia kanklių muzika. Ji jau nebe pirmą kartą Daytone. Ilona Kuprevičiūtė trimitavo kelis kartus, sesutei Kristinai pritariant. Tai pirmas kartas, kada mūsiškiai turėjo progos išgirst Daytone trimito žavinčius garsus. Ilona, nenustebk, jei jaunųjų tarpe atsiras naujų trimitininkų.

Meninė programa buvo atlikta lietuvių kalba, o publikoje buvo nemažai angliškai kalbančių, tai pranešėja Vilija Nasvytytė šį klausimą išsprendė sumaniai, pristatydama visą programą anglų ir lietuvių kalbomis, įterpdama gražaus humoro, tikrai pasigėrėtinai atliko savo paskirtį. Dalyviai nepagailėjo jai gražių žodžių. Dėkingi vadovui A. Bielskui už jos pakvietimą dalyvauti programoje ir jos deklamaciją.

Programos atlikėjus ir jų vadovą publika priėmė kuo šilčiausiai, pabaigoje programos visi sustojo ir ilgai plojo pasitenkinimo ženklan. Visiems buvo įteikti šv. Kazimiero medaliai su grandinėlėmis. Po programos daugelis dalyvių jiems kalbėjo, kad jie vėl kada turėtų sugrįžti į Daytoną. Nuoširdžiai patariame, kad šis dainininkių ir instrumentalistų vienetas, vadovaujamas Algirdo Bielskaus, turėtų progos pasirodyti ir kitose lietuvių kolonijose. Pagarba visiems. Jūsų pastangos ir pasiaukojimas suteikti džiaugsmo daytoniškiams ir svečiams, nežiūrint, kad kai kurie kitą dieną turėjo baigiamuosius egzaminus.

Jaunieji vyčiai irgi dalyvavo, gražiai pagerbė šv. Kazimierą savo sukurtomis eilutėmis. Jiems vadovauja Elaine ir Judy. Gausiai dalyvavo svečių iš Cincinnati, Columbus, Chilicothe, Sidney, Lima ir iš kitur. Gera programa visada sutraukia gausiai svečių.

Po to buvo pietūs, atsigaivinimas ir draugiški pasišnekučiavimai. Lietuvos laisvinimo reikalams tą dieną surinkta 670 dol.

Dėkingi Daytono Kultūros komitetui, kuris globojo šią programą.

Daytoniškis

PRAŠYMAI LIETUVIŲ FONDUI

Lietuvių Fondo vadovybė praneša, kad visi prašymai lietuvybės darbų vykdymui paremti bei studentų stipendijoms turi būti pristatyti ne vėliau, kaip š.m. balandžio 15 d. į Lietuvių Fondo būstinę, 3001 West 59th Street, Chicago, IL 60629.

Lietuvių Fondo būstinėje galima asmeniškai įsigyti arba bus pasiųsta kiekvienam prašančiam užpildyti specialią Lietuvių Fondo Pelno Skirstymo komisijos forma, kurioje yra prašoma smulkesnių žinių apie vykdomą darbą, apie finansinį reikalingumą ir laikotarpį, kuris bus reikalingas to darbo realizavimui.

Nuo balandžio 15 d. iki gegužės 31 d. visi L. F-dui paduoti prašymai bus analizuojami Pelno Skirstymo komisijos narių ir pakviestų specialistų.

Nuo birželio 1 d. iki 15 d. bus daromi sprendimai dėl tų prašymų ir po to, LF tarybai patvirtinus, Lietuvių Fondo valdyba vykdys piniginius išmokėjimus.

Visi LF pelno paskirstymai vyks anksti pavasarį, kad tokiu būdu lietuvybės darbų vykdytojai žinotų, kokia finansinė parama galima jų darbams šiais metais.

APSIPIRKITE DABAR!

ŠVIEŽŪS GRYBAI	1 sv. dėžutė $1.29
VIDUTINIAI SVOGŪNAI	4 sv. $1.00
FANCY CALIFORNIA CARROTS—MORKOS	4 maišeliai po 1 sv. $1.00
ŽALI PIPIRAI	sv. 49 c.
SALDŽIOS BULVĖS	4 sv. $1.00
FRANK'S SAUER KRAUT—RAUGINTI KOPŪSTAI, 27 oz. can	59 c.
KRAKUS POLISH HAM—KUMPIS (Po 3, 5, 11 ir 12 sv. dėž.)	sv. $1.99
SOUR CREAM—GRIETINĖ	pt. 69 c.
HALF & HALF	pint 39 c.
PIENAS	gal. $1.59
2% PIENAS	$1.49
1% PIENAS	$1.29
DAISY PRASKY	sv. $1.99
SCOTT PETERSEN BOLOGNA	sv. $1.49
SWISS CHEESE—SŪRIS	$2.29
POTATO SALAD—BULVIŲ MIŠRAINĖ	sv. 59 c.

Išpardavimas kovo mėn. 7 iki 11 d.

Dėl kasdieninių specialių nuolaidų pašaukite telefonu raides PRODUCE.

EGG STORE

6190 Archer Avenue — Tel. 284-8704
4177 Archer Avenue — Tel. 254-0018
8740 S. Ridgeland Ave. — Tel. 430-4787
7069 W. Cermak Rd. — Tel. 788-8500

CLASSIFIED ADS

MISCELLANEOUS

FASHION CARPETS
KILIMAI
Lietuvių prekyba
3304 W. 63 St. — Tel. 778-9064

10 — 20 — 30% pigiau mokėsite už apdraudą nuo ugnies ir automobilio pas mus.
FRANK ZAPOLIS
Tel. GA 4-8654
3208½ W. 95th Street

MOVING
SERENAS perkrausto baldus ir kitus daiktus. Ir iš toli miesto leidimai ir plina apdrauda.
Priimame MASTER CHARGE ir VISA
Tel. — WA 5-8063

TELEVIZIJOS
Spalvotos ir paprastos. Radijai, Stereo ir Oro Vėsintuvai
PARDAVIMAS IR TAISYMAS
MIGLINAS TV
2346 W. 69 St., tel. 776-1486

Įvairių prekių pasirinkimas nebrangiai iš mūsų sandėlių.
COSMOS PARCELS EXPRESS
2601 W. 69 Ct., Chicago, IL 60629
SIUNTINIAI Į LIETUVĄ
Tel. 925-2737
Vytautas Valantinas

A. VILIMAS
MOVING
Apdraustas perkraustymas
Įvairių atstumų
Tel. 376-1882 arba 376-5996

MASTER PLUMBING
Licensed, Bonded, Insured
Nauji darbai ir pataisymai. Virtuvės ir vonios kabinetai. Keramikos plytetės. Karšto vandens tankai. Flood control. Užsikimšę vamzdžiai išvalomi elektra. Palikite pavardę ir telefoną — lietuviškai.
SERAPINAS — Tel. 636-2960

VALOME
KILIMUS IR BALDUS
Plauname ir valkuojame visų rūšių grindis
BUBNYS
Tel. — RE 7-5168

M. A. ŠIMKUS
INCOME TAX SERVICE
NOTARY PUBLIC
4259 S. Maplewood — Tel. 254-7450
Taip pat daromi Vertimai, Giminių iškvietimai, pildomi Pilietybės prašymai ir kitokie blankai.

SIUNTINIAI Į LIETUVĄ
ir kitus kraštus
NEDAS, 4059 Archer Avenue
Chicago, IL 60632. Tel. 927-5960

Šv. Kazimiero sukaktuvinius metus geriausiai įprasmins

Šv. Kazimiero himnas Marijai

Į lietuvių kalbą vertė *A. TYRUOLIS*

32 psl., Kaina su persiuntimu $1.50

Gaunama "DRAUGE".

PLATINKITE "DRAUGĄ".

REAL ESTATE

LAIKYKIMĖS MARQUETTE PKE. — GERIAUSIA VIETA LIETUVIAMS.

9 butų mūrinis. Labai geros pajamos. Didelis butas savininkui. Geras investavimas.

3-jų butų mūrinis. Garažas. Nebrangus.

Didelis gražiai įrengtas bungalo. Puiku didelei šeimai.

ŠIMAITIS REALTY
Insurance — Income Tax
2951 W. 63rd Street
Tel. 436-7878

BUTŲ NUOMAVIMAS
Draudimas — Valdymas
Namų pirkimas — Pardavimas
INCOME TAX
Notariatas — Vertimas
BELL REALTY
J. BACEVIČIUS
6529 S. Kedzie Ave. — 778-2233

Atdaras apžiūrėjimui sekmadienį nuo 1 iki 3 val. popiet
6242 S. Albany — 8 kamarių mūr.
— o —
Atdari apžiūrėjimui sekmadienį nuo 1 iki 4 val. popiet
5701 S. Archer — 2 butų mūrinis
3614 W. 84 St. — 3-jų mieg. mūrinis
6113 S. Archer — Condo
5057 S. Knox — Naujas 3 butų
6740 W. 63 St. — Naujas 3-jų butų, po 3 mieg. 1½ vonios.
— o —
TIK $26,900
5 dideli miegami, 2 vonios. Nauji kilimai. Gazu apšild. Pilnas rūsys. Tik $1,200 įmokėti, turinčiam gerą kreditą. No. 717
—o—
2 butų — 2 butų — 2 butų
No. 809 — Vieta mamai. 1½ aukšto mūrinis. 20 m. senumo. 3 miegami, 1½ vonios pirmam aukšte, 3-jų kamb. butas viršuj. Archer ir Oak Park Ave. Skambinkite dabar.
No. 814 — Naujas 3-jų butų. Archer ir Kenneth.
No. 811 — Naujas 2-jų butų. 56-ta ir Pulaski.
—o—
AR NORITE PARDUOTI?
Savo namą galite parduoti, tik paskambinkite telefonu. Mūsų pardavėjai sėkmingai jums patarnaus. Mes jums galime padėt, nes daugiau stengiamės. Nemokamam namo įvertinimui ir greitam pardavimui skambinkit
O'BRIEN FAMILY REALTY
Tel. — 434-7100

BY OWNER
Garfield Ridge — Apyl. Archer ir Harlem Ave. Savininkas parduoda medinį namą giminingom šeimom gyventi: 6 kamb. apačioj ir 4 kamb. butas viršuj. Karštu vand. apšild. Du malkoms kūrianami židiniai. Kilimai nuo sienos iki sienos. Pusryčiams barai. Spintelės virtuvėse. Du 2-jų maš. garažai. 90 p. pločio sklypas. Susitarimui apžiūrėti skambinkite po 7:30 val. vak. (angliškai) tel. 586-2362.

DĖMESIO!

PACKAGE EXPRESS AGENCY
MARIJA NOREIKIENĖ
SIUNTINIAI Į LIETUVĄ
Labai pageidaujamos geros rūšies prekės. Maistas iš Europos sandėlių.
2606 W. 69 St., Chicago, IL 60629
Tel. — 925-2787

SOPHIE BARCUS
RADIO SEREOS VALANDOS
Lietuvių kalba šeštadieniais ir sekmadieniais nuo 8:30 iki 9:30 val. ryto.
Stotis WOPA 1490 AM
Transliojam iš nuosavos studijos Marquette Pk., vedėja Aldona Daukus.
7159 S. Maplewood Avenue
Chicago, IL 60629
Tel. 778-1548

Perskaitę "Draugą" duokite kitiems pasiskaityti.

MŪSŲ KOLONIJOSE

Gary, Ind.

VASARIO 16 MINĖJIMAS

Gertrūda Navikaitė groga klarnetu Gary Vasario 16 minėjime.

Gary ir East Chicagos lietuvių bendras minėjimas, Altai vadovaujant, įvyko East Chicagoje. Gary lituanistinė mokyklėlė surengė tuoj po 10 val. lietuviškų Mišių salėje mažąjį Vasario 16 minėjimą. Bažnyčioje jie dalyvavo su vėliava, tautiniais rūbais pasipuošę ir nešė aukas prie altoriaus — lietuviškąjį kryžių ir taut. vėliavą.

Salėje mok. Arilda Vailokaitytė-Klorienė tarė šventės proga trumpą žodį. Nuo scenos mokyklos "artistė" D. Mačytė perdavė Vasario 16 prasmę. Aidas Raudonis ir Ričardas Mačys deklamavo. Jauniausias mokinys Adomukas Zook dainavo solo "Aš esu lietuvis".

Visi, vadovaujant ved. seselei Janinai, padainavo kelias lietuviškas dainas. Dainuojant "Aš esu lietuvis", trys jauniausi mokiniai — Adomas Zook, Lenis Mečys ir Alexis Klora — priekyje choro mojavo taut vėliavėlėmis. Kun. Ign Urbonas pranešė, kad šios šventės proga lituanistinei mokyklai atsiuntė LB Švietimo taryba — 200 dol. ir Jonas Klimas — 100 dol. Jis padėkojo Švietimo tarybai, Jonui Klimui, kurio dėka buvo pavaišinti visi mokiniai, seselei Janinai, mokyt. Arildai Klorienei, mok. Joanai Rudzevičiūtei ir visiems mokiniams už šį gražų Vasario 16 minėjimą.

Gary lit mokyklos Vasario 16 minėjime atlieka programą. Iš kairės: D. Mačytė, T. ir G. Navikaitės; priekyje — Leniukas Mačys ir Adomukas Zook.

ŠV. KAZIMIERO MINĖJIMAS

Gary Šv. Kazimiero liet. parapija savo globėjo 500 metų mirties sukaktį minės kovo 11 d. Vysk. Vincentas Brizgys aukos 10 val. šv. Mišias, pasakys pamokslą ir pašventins šv. Kazimiero paveikslą. Didelio formato paveikslą nutapė dail. seselė Mercedes. Mišių metu giedos sol. Algirdas Brazis ir parapijos choras, vad. muz. Barborai Baltrušaitienei. Į šią šventę atvyksta ir Chicagos apskrities vyčiai švęsti savo metinės šv. Kazimiero šventės. Jie organizuotai dalyvaus pamaldose.

Po pamaldų salėje vyks tolimesnis šios šventės minėjimas. Trumpą žodį apie Lietuvos globėją tars Jurgis Riškus. Gary vyčių kuopos narė Linda Ruzgaitė-Burbienė ir Chicagos vyčiai atliks meninę ir tolimesnę programą. Po programos Gary kuopos narės pateiks buffet stiliaus pietus. Visi apylinkės lietuviai yra maloniai kviečiami šioje šventėje dalyvauti.

krp.

LAIŠKAS

DIDŽIOJI DOVANA LIETUVIŲ TAUTAI

Praėjusiais metais poetas Balys Gaidžiūnas padovanojo Lietuvių Tautai ypatingai brangią dvasinės kultūros dovaną — Bernelių Mišias. Šios Mišios parašytos visos Tautos kruvinomis ašaromis. Jose visos Tautos dvasinės ir fizinės kančios. Reikėtų, kad Lietuvių Bendruomenės Kultūros taryba atkreiptų rimtą dėmesį, kad šios Mišios būtų išverstos į svetimas kalbas — anglų, ispanų, italų, vokiečių ir gal prancūzų. Taip pat turėtų būti parašyta įvadas — paaiškinimas, nusakantis kas sukėlė tas tautos kančias, ir kad dabar jos plečiamos, iki žudynių imtinai. Šios Mišios bus skaitomos ir giedamos visose tautose. Jei randama lėšų mažai naudingiems romanams premijuoti, tai šioms kančios giesmėms paskleisti po visą pasaulį lėšų neturėtų trūkti. Lauksime.

A. Musteikis

Pastabos ir nuomonės

PATYS RENGSIM — PATYS KRITIKUOSIM?

Sakoma, menas vien tik menui tetarnauja. Bent jau mūsų kultūros palaikymo sąlygomis kažin kam jis betarnautų, jei nebeturėtume ne vien menininkų, bet ir meno rengėjų, žurnalistų, meno kritikų ir visus mus jungiančios lietuviškosios spaudos. Nes be jos ir joje meno renginiams nuolatos žadinamo visuomenės dėmesio nei pripildytų salių, nei meno, nei pagaliau pačios lietuvių visuomenės gyvos nebebūtų.

Tačiau, jei kuriam nors įvykusiam meno renginiui spaudoje paminėti ar asmeniškiems įspūdžiams pareikšti užtenka žurnalisto ar bent gabesnio korespondento, tai meno pajėgom, talentui bei jų pastangoms įvertinti jau reikia meno autoriteto ar bent kiek su ta sritim susipažinusio. Bet vis dažniau pasitaiko, kad po įvykusio nors ir geriausio renginio nebesusilaukiame nei vieno, nei antro, ir užuot žurnalistinės apžvalgos ar meno vertinimo stoja renginio įspūdžius ir jo polėkius slopinanti ilga tyla. O tai nenaudinga ne tik spaudai, menininkams, visuomenei, bet ir patiems rengėjams, kurie, renginį iš anksto gerai išgarsinę, kartais, atrodo, nepakankamai rūpinasi, kad jis susilauktų reikalingo vertinamojo atgarsio ir jam praėjus.

Metų metais užtikrintai ir patogiai jausdamiesi su turimais muzikos autoritetais bei jų mielai teikiamomis paslaugomis, mes svarstymams, kas su laiku juos pakeis ar pavaduos, neturėjome nei laiko, nei noro. Šiai ramiai ir nusistovėjusiai padėčiai pradėjus stipriau irti (vyresniuosius muzikos veteranus prarandant), tapo sukrusta ieškoti recenzentų iš atlikėjų-profesionalų tarpo (lyg ir logiška) ar bent iš muziką studijavusių. Deja, kadangi meno vertinimas negali remtis nei asmeniniu vertintojo skoniu, nei asmeninių ambicijų pasireiškimais, o turi paisyti elementaraus reikalavimo nekritikuoti asmens ar grupės meninių pastangų, į juos žvelgiant pro nuosavos nosies skylutę, — tai ir ši retėjančio vertintojų būrelio pasipildymo priemonė nelabai daug ką žada.

Kita vertus, esamomis mūsų kultūrinės veiklos sąlygomis recenzijos, parašytos grynai akademiškai (su smulkiom technikos ir garsų analizėm), dažnai ne tik kad netinka, bet gali ją net ir žalingai veikti. Jei šiandieną šios mūsų ma[illegible] grupės emigracijoje kultūriniai vandenys dar vis tebebanguoja, tai tik todėl, kad jie nuolatos judinami jei ne didesnių, tai mažesnių talentų. O dar dažniau — vien gero noro ir prigimtos meilės muzikai bei dainai.

Suprantama, kad esamomis sąlygomis yra žymiai sunkiau (bent profesionalui) paties meno "nepaaukojant" ir kritiškus jo įvertinimus rašyti. Tačiau, kaip šviesios atminties muz. prof. Vladas Jakubėnas jau yra įrodęs, tai vis tik įmanoma. Jo inteligentiškai kultūringu ir dominančiu stiliumi, aukšta tolerancija, nuoširdžiu dėmesingumu bei akyliu pastabumu pasižymėjusios recenzijos ne tik teigiamai veikė mūsų kultūrinį gyvenimą, bet ir liko pavyzdžiu, kaip tokios recenzijos turėtų atrodyti.

Deja, meninio įvertinimo parūpinimas dar vis dažnai paliekamas "likimo malonei", manant, kad kur nors kas nors už sau pirktą bilietą ir veltui teikiamą "privilegiją" pateiks spaudai koncerto kritišką įvertinimą...

Prieš kiek laiko porai jaunų, bet viltis teikiančių šioj srity asmenų negalėjus dėl kitų įsipareigojimų dalyvauti viename iš tolimos vietovės Chicagon atvykusių svečių koncerte, po ilgos ir svečiams nemandagumą rodančios tylos, kuomet koncerto sukelti įspūdžiai jau baigė grimzti užuomaršon, už rašomos plunksnos jau teko griebtis patiems to koncerto rengėjams. Nors ir baiminantis dėl standartinio etiketo ateities, vis tiek džiugu, kad recenzija pateko į apie dainos meną nusimanančio rankas. Taip, pagaliau pasirodė laukiamas meninio renginio vertinimas, tačiau dėl per ilgai nusitęsusios tylos ir išblėsusių koncerto įspūdžių tapo prarasta dalis jo paties sukelto visuomenėje dėmesio.

Tam išvengti rengėjai turėtų jau iš anksto užsitikrinti asmenimis, galinčiais duoti muzikinius įvertinimus. Tuo paskatintų ne tik pastovų mėgiamų bei laukiamų straipsnių pasirodymą, bet ir didesnį skaičių juos rašančių. Jei jau pritrūko vyresniųjų muzikų, turėtų juk būti jaunų ar bent ją studijavusių. Čia jiems kaip tik galėtų būti sudaromos praktinės sąlygos ne tik įgytų lietuvių kalbos žinių išbandymui, bet ir tolimesniam vystymui. Vyresniųjų "išjudinimas" ir jaunųjų padrąsinimas kaip tik ir yra mūsų pasišventusių kultūrininkų — meno rengėjų rankose.

Vytautas Rusteikis

VESTUVINĖS MEDŽIAGOS pas Fishman's!

Chicagoje puikiausias ir didžiausias pasirinkimas visų medžiagų, reikalingų sukurti ką nors brangaus ir puošnaus Nuotakai ir Pamergėms.

Mūsų plačiam rinkiny yra: Gražių išsiuvinėtų organzų ir tinklinių importuotų iš Italijos. Heathcoat's gryno šilko „English Illusion" (taip pat ir Nylon). Išsiuvinėtos organzos importuotos iš Šveicarijos. „Looping". Klostytos organzos apsiuvimai „ivory" ir balti. Daug kitko įskaitant naujausias medžiagas matomas vestuviniuose žurnaluose.

Fishman's Fabrics
Since 1903
1101 S. DESPLAINES ST., CHICAGO
(at Roosevelt Rd., ½ Blk. east of the Dan Ryan Expy.)
AMPLE FREE PARKING
922-7250
HOURS: Tues-Sat 9-5:30; Sun 9:30-5. Closed Mon
MasterCard & VISA welcome

Mylimam broliui

A. † A. JONUI JONIKUI

Lietuvoje mirus, seserį Liudviką Kybartienę ir šeimą nuoširdžiai užjaučiame.

J.J. STANAIČIAI *E.V. SAKAVIČIAI*

Hamilton, Canada

Brangiai draugei

GENUTEI TREČIOKIENEI

ir jos šeimai,

mylimai Motinai Lietuvoje amžinybėn iškeliavus, reiškiame nuoširdžią užuojautą ir kartu liūdime.

LIUCIJA PETRIKONIENĖ,
ANGELĖ ir GEORGE

Brangiai MAMYTEI Lietuvoje

mirus,

jos dukrą mūsų mielą KASTYTĘ ir ZENONĄ PETREIKIUS, jų dukras DALIĄ, AUDRONĘ ir RIMĄ su šeima, mirusios brolį KOSTĄ BRUŽĄ su žmona ir kitus artimuosius nuoširdžiai užjaučiame.

M. JONIKIENĖ
L. ir J. DAINAUSKAI
E. REPŠIENĖ
A. ir K. RIMAI
S. ir V. STATKAI

A. † A.

Dr. JULIJAI SKRIPKIENEI mirus,

vyrui dr. STASIUI SKRIPKUI, dukteriai dr. ALDONAI, sūnui inž. ROMUI su šeima ir broliui dr. JUOZUI PLIKAIČIUI su šeima reiškiame nuoširdžią užuojautą ir kartu liūdime.

KAZIMIERAS ir VLADAS SKRIPKAI
DR. BIRUTĖ ir KLAUDIJUS PUMPUČIAI

Buvusiam mielam bendradarbiui

A. † A. JUOZUI SABALIAUSKUI

mirus Lietuvoje,

brolį kunigą ANTANĄ SABALIAUSKĄ, seseris VIKTORIJĄ ORENTIENĘ su šeima ir REGINĄ PETRAŠIŪNIENĘ Lietuvoje nuoširdžiai užjaučiame ir kartu liūdime.

MARIA ir VACLOVAS PUŽAUSKAI

Brangiai motinai

A. † A. ONAI PRUNSKIENEI mirus,

jos dukrai dr. Onutei Garūnienei ir jos visai šeimai reiškiame nuoširdžią užuojautą.

DANGUOLĖ ir ALEKSAS VITKAI

A. † A. ELENAI BRUŽIENEI

Lietuvoje mirus,

jos dukrai Jonei Bobinienei su šeima mūsų giliausią užuojauta.

STEFANIJA ir ALEKSANDRAS TRAŠKAI

A. † A.

TEKLEI TERESEI VAIŠVILIENEI

mirus, reiškiame giliausią užuojautą vyrui BORISIUI, dukrelei RASYTEI su šeima, broliui EUGENIJUI su šeima ir giminėms Lietuvoje.

JUOZAS BETKAUSKAS
RASA DIRKIENĖ
LAKSTUONĖ VĖŽIENĖ
SU ŠEIMOMIS

A. † A. MARIJA LIŠKŪNIENĖ

JOKUBAUSKAITĖ

Gyveno Palos Park, Illinois.

Mirė 1984 m. kovo 6 d., 9 val. vak., sulaukusi 82 m. amžiaus.

Gimė Lietuvoje. Amerikoje išgyveno 34 metus.

Pasiliko dideliame nuliūdime duktė Elenora Miliauskienė, žentas Vygis, sūnus Albertas, marti Onutė, 3 anūkai: Tina Miliauskaitė, Vytautas ir Algis su žmona Gayle Liškūnai, Vokietijoje sesuo Magdalena Shevienė su šeima, ir kiti giminės, draugai ir pažįstami.

Priklausė Lietuvos Dukterų draugijai.

Kūnas bus pašarvotas ketvirtad. nuo 2 iki 9 val. popiet Petkaus Marquette koplyčioje, 2533 W. 71 Street. Laidotuvės įvyks penktad., kovo 9 dieną. Iš koplyčios 9 val. ryto bus atlydėta į Švč. M. Marijos Gimimo parap. bažnyčią, kurioje įvyks gedulingos pamaldos už velionės sielą. Po pamaldų bus nulydėta į Šv. Kazimiero liet. kapines.

Nuoširdžiai kviečiame visus: gimines, draugus ir pažįstamus dalyvauti šiose laidotuvėse.

Nuliūdę: DUKTĖ, SŪNUS, ŽENTAS, MARTI ir ANŪKAI.

Laidotuvių direkt. Donald A. Petkus — Tel. 476-2345.

EUDEIKIS

LAIDOTUVIŲ DIREKTORIAI

DOVYDAS P. GAIDAS ir GERALDAS F. DAIMIDĖ

TRYS MODERNIŠKOS KOPLYČIOS

4330-34 So. California Avenue
Telefonai LA 3-0440 ir LA 3-9852

4605-07 South Hermitage Avenue
Telefonas — YArds 7-1741-2

PETKUS

MARQUETTE FUNERAL HOME

TĖVAS IR SŪNUS

2533 West 71 St., Chicago — 476-2345
1410 So. 50th Av., Cicero — 863-2108

STEPONAS C. LACK ir SŪNŪS
LACKAWICZ

Laidotuvių direktoriai

2424 West 69th Street — Tel. RE 7-1213

11028 Southwest Hwy., Palos Hills, Illinois
Tel. — 974-4410

BIELIŪNAS

Laidotuvių Koplyčia

4348 So. California Avenue

Tel. — 523-3572

VASAITIS-BUTKUS

Laidotuvių Direktoriai

1446 South 50 Avenue
Cicero, Illinois

Telefonas — 652-1003

APLINK MUS

× **Solistai Dana Stankaitytė ir Jonas Vaznelis** ir taip pat "Dainavos" ansamblis atliks meninę dalį muz. Stepono Sodeikos 20-ties metų mirties sukakties minėjime kovo 11 d., sekmadienį, 3 val. p. p. Mišiose už velionio sielą, kurios bus Jėzuitų koplyčioje, giedos sol. Margarita Momkienė. Visiems akompanuos muz. Manigirdas Motekaitis.

× **Eugenijaus Kriaučeliūno vardo** Jaunimo premijos įteikimas Gintei Damušytei ir Violetai Abariūtei bus šį šeštadienį, kovo 10 d., 6 val. vak. Jaunimo centro kavinėje. Meninę programą atliks Kristina ir Regina Butkūnaitės iš Detroito. Visi kviečiami dalyvauti. Įėjimas laisvas.

× **Alfonsas Nakas,** "Draugo" ir kitų laikraščių uolus bendradarbis, buvo atvykęs į Chicagą tartis su M. Morkūno spaustuve dėl Liet. Tautinių šokių šventės leidinio spausdinimo. Aplankęs savo artimuosius, taip pat buvo atvykęs į "Draugo" redakciją pasitarti dėl tolimesnio bendradarbiavimo iš Detroito lietuvių kolonijos, ypač apie būsimą Tautinių šokių šventę, kuri bus Clevelande liepos 1 d.

× **Augustinas Zigaitis,** buvęs "Draugo" spaustuvės knygų ir žurnalų spausdinimo vadovas, anksčiau gyvenęs Chicagoje, o dabar St. Petersburge, Fla., yra sunkiai susirgęs ir paguldytas vietos ligoninėje. Pamažu sveiksta, bet dar reikės ilgiau pabūti ligoninėje.

× **Pietvakarių Balfo 57 sk.** 40 metų veiklos išvakarėse, kovo 23 d., 7 val. vak. dr. Adolfo ir Algės Šležų namuose, 2343 Robertson Ln., Flossmoor, Ill., bus tradicinis Balfo 57-to skyriaus narių susirinkimas. Pranešimus padarys Balfo centro valdybos pirm. M. Rudienė, Balfo direktorė A. Grinienė, valdybos nariai ir rev. komisijos pirm. A. Šležienė. Visi Balfo nariai ir rėmėjai kviečiami susirinkime dalyvauti.

× **Viktorija Kašubaitė - Matranga** kalbės per jaunųjų dailininkių meno parodos atidarymą kovo 11 d., sekmadienį, 1:30 val. p. p. Ateitininkų namuose, Lemonte. Lietuvių visuomenė kviečiama parodoje dalyvauti ir susipažinti su jaunųjų lietuvių kūryba.

× **Aldermanas Aloysius A. Majerczyk** kviečia visus lietuvius iš Brighton Parko, Back-of-the-Yards, McKinley Parko, Archer Heights ir West Eldon susirinkti šį penktadienį, kovo 9 d., 7 val. vak. Dariaus-Girėno didžiojoje salėje, 4416 S. Western ir paremti jo kandidatūrą į 12-tojo Wardo demokratų Committeeman. Tą vakarą su aldermanu Majerczyk taip pat bus kandidatai į JAV senatą, Chicagos Sanitary distriktą ir kiti kandidatai į Chicagos ir Cook County pareigūnus. Bus įšgėrimai ir kava. Remkite aldermaną Majerczyk į 12-to Wardo demokratų Committeeman. (sk.).

× **NAMAMS PIRKTI PASKOLOS** duodamos mažais mėnesiniais įmokėjimais ir prieinamais nuošimčiais. Kreipkitės į Mutual Federal Savings, 2212 West Cermak Road — Telef. VI 7-7747. (sk.)

ARAS
Dengiame ir taisome visų rūšių
STOGUS.
Pigi ir gera darba
ARVYDAS KIELA
737 1717

× **Kun. E. Gerulis,** po širdies operacijos gydomas namuose, dėkoja visiems už sveikatos linkėjimus, o ypač už privačias ir viešas maldas.

× **Lietuvių žurnalistų sąjungos centro valdyba** kviečia visus spaudos darbuotojus ir skaitančiąją visuomenę atsilankyti į kovo 17 d. 7:30 val. vak. Jaunimo centro kavinėje rengiamas sąjungos pirm. Jurgiui Janušaičiui išleistuves.

× **Šv. Vardo vyrų draugijos** pamaldos bus Švč. M. Marijos Gimimo par. bažnyčioje ateinantį sekmadienį, kovo 11 d. Po 8 val. šv. Mišių draugija turės trumpą susirinkimą parapijos salėje.

× **ALRK Moterų sąjungos** Chicagos apskrities suvažiavimas bus sekmadienį, gegužės 20 dieną. Prasidės 11 val. ryto šv. Mišiomis Marijonų vienuolyno koplyčioje prie "Draugo". Po mišių salėje 46-tos kuopos narės pavaišins užkandžiais ir po to bus susirinkimas. Jeigu kuopų valdybos narių adresai yra pakeisti, prašoma pranešti Chicagos apskrities sekretorei Eve A. Lukas per susirinkimą.

× **Laima ir Romas Rupinskai,** gyv. Clarendon Hills, Ill., vasario 25 d. susilaukė naujagimės dukrelės Audros. Jie jau augina pustrečių metų sūnelį Tomuką. Pirmąja dukraite džiaugiasi seneliai Zigmas ir Felė Jauniai, Vladas ir Stasė Rupinskai ir promočiutė Stefa Masiulienė.

× **Chicagos priemiesčių** ateitininkų Partizano Daumanto kuopos susirinkimas bus kovo 11 d., sekmadienį, 1:30 val. p. p. Ateitininkų namuose, Lemonte.

× **Maj. Jono Tapulionio** prisiminimai apie Lietuvos kariuomenės kultūrinę veiklą, dipl. teis. Prano Šulo žodis testamentų ir medicare reikalu, gydytojo pranešimas apie apsaugą nuo širdies atakos, kultūrinė programa ir užkandis Sodybos pažmonyje šį sekmadienį nuo 2 val. p. p. Visi laukiami.

× **Iškilminga skautiška sueiga** bus šį šeštadienį, kovo 10 d., Jaunimo centro mažojoje salėje. Sueiga prasidės 1:30 val. p. p. ir baigsis 3 val. p. p. Sueigoje dalyvauja "Kernavės" tunto "Šešupės", "Mirgos" ir "Dubysos" paukštyčių ir skaičių draugovės, "Lituanicos" tunto "Perkūno" draugovės vilkiukai ir skautai, o taip pat ir viešnios — "Nerijos" tunto "Ventės" laivo ūdrytės ir jūrų jaunės. Dalyvauti kviečiami tėveliai, mamytės ir sueigos dalyvių šeimų nariai.

× **Senatvės atitolinimas darbuotė** — 625 Alvudo radijo paskaita šį sekmadienį 9:15 val. r. Sofijos Barkus radijo šeimos valandos metu.

× **Šv. Juozapo garbei šv. Mišių ir maldų novena prasidės kovo 10 d. ir tęsis iki 19 d. (7 val. rytais), Marijonų koplyčioje, prie "Draugo". Norintieji šioje novenoje dalyvauti ir įsijungti su savomis intencijomis, kviečiami nedelsiant kreiptis: Marian Fathers, 6336 So. Kilbourn Ave., Chicago, Ill. 60629.** (pr.).

× **Savininkas parduoda namą 7 kamb. ir namuką 5 kamb.** ant vieno sklypo, 44×120 p., į vakarus nuo Spaulding Ave. ant 63-čio Place. Skambint telef. 257-7852. (sk.).

× **Gavėnios rekolekcijos Putnam,** Conn., Moterims prasideda penktadienį, kovo 16 d., 8 val. vak. iki sekmadienio, kovo 18 d. Vyrams prasideda šeštadienį, kovo 31 d., 10 val. ryte iki balandžio 1 d. Abejos baigiasi sekmadienį po pietų. Prašome registruotis, nes vietų skaičius ribotas telef. 1-203—928-5828. Abejas rekolekcijas praves seselių kapelionas kun. V. Cukuras. (pr.).

Tautosakinė programa, kurią atlieka mergaitės Ped. Lituanistikos instituto 25-rių metų sukakties minėjime.
Nuotr. J. Tamulaičio

CHICAGOJE IR APYLINKĖSE

MINĖJIMAS KR. DONELAIČIO MOKYKLOJE

Kr. Donelaičio lituanistinė mokykla Lietuvos Nepriklausomybės atkūrimo sukaktį paminėjo vasario 18 d. Tą dieną visi mokiniai atvyko į pamokas pasipuošę tautiniais drabužiais.

Sugiedojus JAV ir Lietuvos himnus, žodį tarė mokyklų direktorius J. Širka. Poeto žodžiais priminė liūdną Lietuvos padėtį. Ragino mokinius ruoštis Lietuvos prisikėlimo valandai ir prašyti Dievo pagalbos laisvės ryto priartėjimui.

Marquette Parko apylinkės Lietuvių Bendruomenės pirm. B. Vindašienė sveikino mokinius, mokytojus ir visus susirinkusius. Ji ragino mokinius mylėti Lietuvą, išlaikyti kalbą, puoselėti kultūrą. "To neatliktume, jei nebūtume susispietę į lietuvišką mokyklą", sakė sveikintoja. Mokyklai paremti įteikė Švietimo tarybos skirtą auką. Visi išreiškė padėką plojimu. Lietuvos Nepriklausomybės paskelbimo aktą gražia tarsena perskaitė 8 kl. mokinys Albertas Kerelis.

Daiva Tamulaitytė,
Kr. Donelaičio mokyklos 8 kl. mokinė, vadovavusi mokyklos suruoštam Vasario 16-tosios minėjimui.
Nuotr. J. Tamulaičio

Tolimesnėje programos dalyje pasirodė visų skyrių ir klasių mokiniai. Šis minėjimas buvo gerai paruoštas, nes per kelias valandas visi įsijungėme į dalyvavimą. Vaikų darželio mokiniai, paruošti mokyt. R. Musonytės, pasipuošę trispalvėmis vėliavėlėmis, deklamavo B. Voveraitės eilėraštį "Trispalvė vėliava". Mokytojos M. Plačienės paruošti I-jo sk. mokiniai padeklamavo "Nors aš mažas". Scenoje stebėjome II-jo sk. mokinius, deklamuojant S. Džiugo eilėraštį "Beldžias nuolatos". Mokinius paruošė mokyt. L. Martinkienė. Z. Dubauskaitė, 3 sk. mokinė, mintimis mus nuvedė į mūsų tėvų ir protėvių žemę, jausmingai ir su rankų judesiais deklamuodama K. Bradūno eilėraštį "Mažytei žemei Tėvynei Lietuvai". Visi 3-jo sk. mokiniai, paruošti mokytojos D. Puodžiūnienės padeklamavo Ir. Regienės "Ką mes žinome apie Lietuvą". Šio skyriaus mokiniai tikrai buvo pakilioje tautinėje dvasioje. Jie dar pašoko Kalvelį.

Kr. Donelaičio mokykloje yra specialus skyrius, kurį lanko lietuvių kilmės vaikai. Šie mokiniai mokslo metų pradžioje visai nekalbėjo lietuviškai, o programoje suvaidino net 3 veiksmų vaidinimą "Šių laikų pelenė". Tai pavyzdys mums mokiniams, kad reikia didelio noro ir viskas pasiekiama. Juos paruošė mokytoja R. Valkiūnienė. Eilėraščių pynę "Apie Lietuvą" gražiai atliko 4 sk. mokiniai, paruošti mokyt. Sv. Kerelytės. Po dailaus žodžio stebėjome 5 sk. mokinius, šokančius tautinį šokį "Šitam dideliam būry". Šokį išmokė R. Končienė, akordeonu palydėjo L. Stelmokienė. 6 sk. mokiniai padeklamavo eilėraščių pynę "Lietuviais esame mes gimę". Paruošė mokyt. B. Prapuolenienė.

Šiais mokslo metais mokykloje veikia suaugusių studentų klasė. Ją lanko 10 studentų. Simboliškai jie pasirinko ir padeklamavo poeto Maironio "Nedaugel mūsų" ir, visiems dalyviams pritariant, sudainavo "Lietuva brangi", akordeonu pritariant šios klasės mokyt. Eglei Stelmokaitei-Novak. Šia proga studentai padalino jų paruoštas knygeles su pasisakymais, kodėl jie mokosi lietuvių kalbos.

8 kl. mokiniai, paruošti mokytojos D. Bilaišytės, gražiai šoko Jaunystės šokį. Savo rašytą rašinį paskaitė 5 kl. mokinė E. Jurkutė "Mūsų Lietuva". 7 kl. mokiniai, talkinant aštuntokams, pašoko Tabalą ir padeklamavo eilėraščių pynę "Nemarioji žemė". Paruošė mokyt. D. Bindokienė.

Jaunimo žodį Vasario 16-sios proga parašė ir aiškiai perskaitė 8 kl. mokinys Viktoras Izokaitis. Referatas — Vasario 16 ir mes.

Visi 5 kl. mokiniai dalyvavo Lietuvos vaizdų albumo konkurse. Šventės proga buvo paskelbti konkurso laimėtojai ir įteiktos premijos. Mokyt. L. Juozapavičius pareiškė, kad konkurso komisijai tikrai sunku buvo atrinkti laimėtojus, nes beveik visi darbai buvo gerai ir kruopščiai atlikti. Paskirtos net 9 premijos. Laimėtojų darbai bus išstatyti mokslo metų užbaigimo iškilmėse.

Programos pabaigai visi mokiniai sudainavo "Tėviškę", muz. F. Strolios, liaudies dainą "Ar aš tau, sese, nesakiau" ir mokyklos dainą "Su mokslu į rytojų", muz. J. Zdaniaus, žodžiai B. Vindašienės. Dainas paruošė A. Aleknaitė, D. Polikaitis ir V. Gutauskas.

Programos pranešėja buvo D. Tamulaitytė.

Daiva Tamulaitytė,
Kr. Donelaičio aukšt. lit. m-los, 8 kl. mokinė.

RUOŠIAMĖS PADĖTI JAUNIMUI

Dar žiemos negandai jaučiasi mūsų gyvenime, bet pavasaris greit veršis pro visus plyšius į mūsų kasdienybę su žiedais ir šiluma. Su meile ir pagarba paminėjome Nepriklausomybės sukaktį. Per ištisus metus minėsime mūsų šventąjį — karalaitį Kazimierą. Įsimąstysime į šv. Kazimiero reikšmę, jo gerumą, paprastumą ir kuklumą. Šie kazimieriniai metai duos įkvėpimo menininkams, poetams, o kiekvienam lietuviui — stiprybės jo kasdienybės smulkmenose.

Putnamo seselių kongregacija taip pat paprastai ir kukliai žengia kartu su mumis tautos ir šventojo įsipareigojimo keliu. Jų vardas ir darbai pasiekia ir mus Chicagoje. Šiais metais jų stovykla "Neringa" minės įkūrimo 15 metų sukaktį. Ne vienas mūsų lietuvis surado prieglobstį Matulaičio namuose. Kas iš mūsų galim pasakyti, kad jos nebus kada nors mums reikalingos.

Marijos seserys tyliai dirba nenugriaudamos didelių mūrų, bet jos spinduliuoja vidine jėga ir pasiaukojimu mūsų tautai ir žmogui. Tačiau jos reikalingos ir mūsų. Jau daug metų Chicagoje yra susiorganizavęs seselių rėmėjų būrelis. Čia susibūrę ir apylinkių geros valios tautiečiai sykį metuose prisimena lietuvaites seseles, o rėmėjų surinktos aukos padeda įgyvendinti jų užsimojimus. Šiais metais Putnamo seselių rėmėjų šventė bus balandžio 1 d. Jėzuitų koplyčioje melsimės už mirusius rėmėjus - geradarius, o po šv. Mišių Jaunimo centre bus vakarienė ir koncertas. Šios vakarienės pelnas skiriamas "Neringos" stovyklai — parama jaunimui.

Pereitais metais su mūsų rėmėjų pagalba lietuviškoje stovykloje "Neringoje" kelias savaites praleido 9 jaunuoliai, kurie kitu atveju nebūtų galėję stovyklauti. Stovykla reikalinga nuolatinių remontų, gerinimų. Mūsų atsilankymas į šią gavėnios sekmadienio popietę ir paaukoti doleriai įgalins seserims žingsnis po žingsnio įtraukti mūsų jaunimą prasmingom atostogom ir perduoti krikščioniškas, lietuviškas vertybes bei tradicijas. Šios popietės meninę programą atliks jauna solistė Linda Marcinkutė iš Toronto. Ji Toronte lietuviams gerai pažįstama ne tik kaip solistė, bet kaip ir vargonininkė Prisikėlimo parapijoje.

Kiekvieneriais metais į ruošiamas vakarienes gausiai atsilanko geraširdžiai rėmėjai ir svečiai. Tikimės, kad šiais kazimieriniais metais jų bus dar gausiau, ypač dėl to, kad šios vakarienės pelnas skiriamas jo globojamam lietuvių jaunimui.

Marija Remienė

Sol. Linda Marcinkutė iš Toronto dainuos Putnamo seselių rėmėjų rengiamoje vakarienėje Jaunimo centre.
Nuotr. B. Tarvydo

IŠ ARTI IR TOLI

J. A. VALSTYBĖSE

— **Philadelphijos arkivyskupijos** laikraštis "The Catholic Standard and Times" kovo 15 d. laidoje žada paminėti šv. Kazimiero 500 metų mirties sukaktį. Tai bus prieš pat šv. Kazimiero minėjimą Philadelphijos Šv. Petro ir Povilo katedroje. Sekmadienį, kovo 18 d., 2 val. p. p. bus vargonų virtuozo Jono Žuko koncertas, 2:45 val. kardinolo Krol koncelebruojamos šv. Mišios. Su kardinolu Mišias koncelebruos vysk. Vincentas Brizgys ir visi Philadelphijos apylinkių lietuviai kunigai.

— **Žmogaus teisių konferencijoje,** Los Angeles, Calif., kovo 17 d. Ambassador viešbutyje dalyvaus Elliot Abrams, valstybės sekretoriaus pavaduotojas, Carl Gersham, nuolatinis JAV-bių atstovas Jungtinių Tautų delegacijos komisijoje, Spencer Oliver, JAV Kongreso Helsinkio susitarimams sekti komisijos direktorius, Tom Bradley, Los Angeles meras, William Buell, Laisvės radijo viršininko pavaduotojas, latvių ir estų pasaulinių federacijų pirmininkai ir kiti žymūs asmenys. Konferenciją organizuoja Baltų Laisvės lyga.

— **"Baltų atletai — nerusai"** ilgame straipsnyje dėsto Los Angeles ir Orange vyskupijų oficiozas "The Tidings". Straipsnyje paduotos baltų atletų, dalyvavusių žiemos sporto olimpinėse žaidynėse Sarajevo, Jugoslavijoje, pavardės ir nurodoma, kad "atletų tautybių nutylėjimas yra sąmoningas Sovietų vyriausybės aktas ir rusifikacijos proceso integralinė dalis". Visi straipsnyje panaudoti duomenys paimti iš Baltų Laisvės lygos leidžiamo "Olympic News" biuletenio. Šiuo metu biuletenis siuntinėjamas daugiau negu 400 amerikiečių sporto korespondentų.

— **Simas Kudirka,** Santa Monica, Calif., Londono televizijos kvietimu, vasario 19 d. buvo nuvykęs į New Yorką padaryti ilgesnį pranešimą Londono televizijai apie būklę Sovietų Sąjungoje ir apie savo patirtį, siekiant laisvės. Londono televizija ruošia programą, kurioje savo liudijimus duoda iš Sovietų ištrūkę asmenys, kurių kelią į laisvę lydėjo įdomūs nuotykiai.

Advokatas JONAS GIBAITIS
6247 S. Kedzie Avenue
Chicago, IL 60629
Tel. — 776-8700
Darbo val. nuo 9 iki 7 val.. vak.
Šeštad. 9 v. r. iki 1 val. d.

Advokatas
GINTARAS P. ŠEPETAS
2649 W. 63rd Street
Chicago, IL 60629
Tel. — 776-5162
Kasdien 9—6 val. vak.
Šeštadieniais ir vakarais
pagal susitarimą