THE LIBRARY OF CONGRESS (GRATIS)
REFERENCE DEPARTMENT
SERIALS DIVISION
WASHINGTON, DC 20025 DM

DRAUGAS

THE LITHUANIAN WORLD-WIDE DAILY

LAISVOJO PASAULIO LIETUVIŲ DIENRAŠTIS
4545 WEST 63rd STREET • CHICAGO, ILLINOIS 60629

TELEFONAS (312) 585-9500-1-2-3

Vol. LXXVIII Kaina 25 c. PENKTADIENIS — FRIDAY, KOVAS — MARCH 9, 1984 Nr. 49

Jono Sadūno persekiojimas

(Tęsinys)

1983 rugsėjo 20, po dviejų dienų tardymo Vilniaus KGB, J. Sadūnas parašė pareiškimą (tekstas sutrumpintas)

Lietuvos TSR Prokurorui, Lietuvos TSR Aukščiausio teismo pirmininkui Misiūnui

Nuteistojo Jono Sadūno, Jonava, Dariaus-Girėno 1a, speckomendantūra

PAREIŠKIMAS

1983 rugsėjo 19-20 buvau tardomas LTSR Valstybės Saugumo Komitete tardymo skyriaus tardytojo vyresniojo leitenanto Vyto Baumilo, kaip liudininkas kun. Sigito Tamkevičiaus byloje. Pagrindiniai tardymo klausimai buvo šie:

1. Ar atvažiuoja į Jonavą manęs aplankyti sesuo Nijolė Sadūnaitė, ar ji toliau bendradarbiauja „LKG Kronikos" leidime, gyvena Vilniuje, Architektų 27-2, ar nesislapsto ir t.t.

2. Kaip Nijolės Sadūnaitės, Petro Paulaičio, Petro Plumpos, Vlado Lapienio, Onos Pranskūnaitės, bičiulių iš užsienio, Lietuvos jaunimo iš įvairių miestų ir t.t. laiškų nuorašai, perrašyti mano ranka, atsirado kun. Sigito Tamkevičiaus bute?

3. Kokiu būdu iš aukščiau minėtų laiškų nuorašų dvi ištraukos iš N. Sadūnaitės laiškų buvo išspausdintos „KLB Kronikoje"?

4. Ar nesilankė kun. Sigitas Tamkevičius mūsų bute — Vilnius, Architektų 27-2?

5. Ar neskaičiau „LKB Kronikos"?

6. Kaip mano 1982 lapkričio 17 rašytas pareiškimas LTSR Valstybės Saugumo Komiteto pirmininkui buvo perduotas ir išspausdintas „LKB Kronikos" 56 numeryje?

7. Kuriems politiniams kaliniams į lagerius rašiau laiškus?

8. Tai ką, atsisakei su mumis bendradarbiauti, kad nutraukėme tau iš užsienio „skudurų" gavimą?

9. Ar žinai, kas tavęs laukia už bendradarbiavimo paslapties pagarsinimą?

10. Ar gauni iš užsienio laiškų, dovanų, dolerių ir t.t.

11. Ar važiuotumėte, jei išleistumėme į užsienį gyventi?

12. Ar nesutiktumei vėl su mumis bendradarbiauti? ir t.t.

Protestuodamas prieš tai, kad tardytojas man apie tai nieko nepasakęs ir nepaaiškinęs perrašė į liudininko tardymo protokolą mano parodymus, duotus 1974-75 m., kai buvau liudininkas sesers N. Sadūnaitės byloje; kad dalis 1983 rugsėjo 19-20 d. duotų parodymų surašyta neobjektyviai ir iškreipiant tiesą, todėl pasirašyti po liudininko tardymo protokolu atsisakiau.

Be to, tardytojas bijodamas, kad nebūtų išaiškinta tiesa, nepatenkino šių mano teisėtų reikalavimų:

1. Parodyti kratos protokolą, ar tikrai mano perrašytų laiškų 5 sąsiuviniai, pluoštas kitų laiškų nuorašų ir vienas N. Sadūnaitės 12 pusl. laiškas, rašytas man 1978.XI.11 iš nutrėmimo Sibire, Bogučanų, kurio numeris 231 (tiek tais metais, iki lapkričio 11 sesuo man buvo parašius laiškų), buvo rasti kratos metu pas kun. Sigitą Tamkevičių?

2. Tardytojas man kaip liudininkui uždraudė užsirašyti, kada tie laiškai rašyti, kas juos rašė, nes buvo daug laiškų vertimų iš įvairių užsienio valstybių ir Lietuvos miestų, kaimų, ir t.t.

3. Suvesti mane akistaton su kun. Sigitu Tamkevičiumi, norint išaiškinti šiuos klausimus:

a. ar buvo kun. Sigitas Tamkevičius mūsų bute: Vilnius, Architektų 27-2,

b. ar tikrai aukščiau minėtų laiškų nuorašai, o taip pat N. Sadūnaitės 1978.XI.11 rašytas laiškas man, buvo rasti kun. Sigito Tamkevičiaus bute?

c. ar tikrai kun. Sigitas Tamkevičius tardymo metu pasakė, kad aš jam davęs aukščiau minėtų laiškų ir N. Sadūnaitės laišką, kaip teigė man tardytojas 1983.IX19 tardymo metu?

(Bus daugiau)

Ramunė Račkauskienė ir jos duktė Rita Račkauskaitė iš Chicagos su pop. Jonu Paulium II po audiencijos Romoje, kovo 3 d.

Padėtis Libane

Beirutas. — Suskilusių Libano politinių grupių vadai, Sirijos spaudžiami, sutiko pradėti vėl derybas dėl Libano ateities, valstybinės konstitucijos, kuri turi padalinti vyriausybės galias visoms Libano visuomenės grupėms. Musulmonų vadai pritaria prezidento Gemayelio pažadui atsisakyti sutarties su Izraeliu, tačiau tas sutarties panaikinimas sukėlė prezidentui sunkumų su kai kuriais krikščionių vadais.

Pirmadienį Šveicarijoje, Lausannos mieste, įvyks visų Libano politinių ir religinių grupių vadų suvažiavimas. Konferencija, kuriai pirmininkaus dabartinis prezidentas, krikščionis maronitas Aminas Gemayelis, turėtų tęsti dvi dienas, tačiau gali būti prailginta.

Kaip žinoma, Libano musulmonai turi šijitų, sunių, druzų bendruomenes. Visiško sutarimo nėra ir krikščionių tarpe, nes jie nemažiau suskilę už musulmonus. Jei musulmonai turi penkias pripažintas religines sektas, tai krikščionys turi vienuolika grupių. Didžiausią bendruomenę sudaro maronitai, kurių Libane yra 500,000. Maronitai savo vardą gavo iš buvusio Antiochijos patriarko 8-tame šimtmetyje Jono Marono. Kryžiaus karai suartino maronitus su Roma ir 1700 m. įvyko susijungimas su šv. Petro Bažnyčia. Po maronitų gausiausia Libano krikščionių grupė yra graikai ortodoksai, kurių yra 170,000. Tai krikščionys, kilę iš Bizantijos-Romos suskilimo 1054 m. Šios grupės libaniečiai yra išsimokslinę miestiečiai, neturį jokių karinių milicijų. Šalia jų Libane gyvena 85,000 graikų katalikų, kurie žymūs valstybės finansininkai, bankininkai, prekybininkai. Yra kelios mažesnės grupės protestantų, armenų ir sirų katalikai ir kelios ortodoksų grupuotės.

Net ir didžiausia krikščionių grupė — maronitai — yra vėl susiskaldę regionais. Buvęs prezidentas Chamoun, 83 m., valdo maronitus pietiniame Libane, o buvęs prezidentas Suleiman Franjieh, 73 m., kontroliuoja krikščionis šiauriniame Libane. Už tas grupes daug mažesnė Pierre Gemayelio, 78 m. amžiaus maronitų vado, grupė, tačiau ji turi stiprią karinę falangistų armiją. Du jo sūnūs tapo Libano prezidentai. Bashiras po trijų prezidentavimo savaičių buvo atentate nužudytas, o jo brolis Aminas yra dabartinis prezidentas, tačiau jo galia priklauso nuo visų krikščionių ir musulmonų paramos. Kai kurie maronitų vadai nepritaria sutarties su Izraeliu atšaukimui. Falangistai jau daug metų kooperavo su Izraeliu, gaudavo ginklų ir amunicijos savo vidinėms kovoms su kitomis Libano grupėmis. Atrodo, kad ateities Libane sumažės krikščionių įtaka, nes musulmonų skaičius išaugo ir pusiausvyra valstybėje pasikeitė. 1932 metais sutartą konstitucija jau nebegalioja valstybėje, kurioje 60 nuoš. gyventojų yra musulmonai. Krikščionims nelengva primesti jiems savo valią, kaip anksčiau, nes musulmonus remia ir Sirija.

Prancūzai apšaudė ispanų žvejus

Paryžius. — Prancūzijos pakrančių sargybos laivas bandė išvaryti iš prancūzų teritorinių vandenų du ispanų žvejų laivus. Šie nepaklausė ir karo laivas juos apšaudė. Vienas laivas sužalotas, devyni ispanai žvejai sužeisti. Ispanų laivai nulydėti į Lorient uostą Prancūzijoje.

Madride užsienio reikalų ministerija pasišaukė Prancūzijos ambasadorių ir pareikalavo pasiaiškinti. Tokie žvejų apšaudymai gali turėti labai sunkių padarinių abiejų valstybių santykiuose, pasakė ministeris Fernando Moran. Prancūzijos ambasadorius pažadėjo incidentą išaiškinti.

— Sovietų politinis komentatorius Genady Šiškin rašo „Sovieckaja Rosija" laikrašty, jog Maskva nori garbingų, lygiateisių, abiem pusėm naudingų santykių su visom šalim, ypač su JAV. Amerika turinti „padaryti pirmąjį žingsnį" gerinant santykius.

TRUMPAI IŠ VISUR

— Izraelyje arabų padėta bomba susprogdino autobusą, trys žydai žuvo, septyni sunkiai sužeisti. Policija suėmė 140 arabų. Iš jų daugumas paleisti, devyni tardomi.

— Martin Luther King'o našlė Coretta Scott King paskelbė Atlantoje, kad ji rinkimuose remia kandidatą Walter Mondale. Tas pareiškimas įžeidė juodą kandidatą Jesse Jacksoną.

— Amerikietis televizijos žurnalistas Jeremy Levin, Cable News atstovas Libane, dingo Beirute be pėdsakų.

— Šiaurės Atlante prasidėjo NATO karo laivų ir aviacijos manevrai, kuriuose dalyvauja 150 laivų ir 12,000 jūrų pėstininkų.

— Irakas kreipėsi į Arabų Lygą, reikalaudamas ateinančią savaitę sukviesti arabų ministerių suvažiavimą, kuris svarstytų Irano agresiją.

— Etiopija ištrėmė du sovietų diplomatus, apkaltindama juos šnipinėjimu. Prieš mėnesį panašiai buvo ištremti keturi amerikiečiai.

— Vakarų Vokietijos Bad Harzburg miesto taryba uždraudė nacių SS suvažiavimą gegužės mėn. Šis kurortinis miestas bijąs demonstracijų, smurto veiksmų. Apie 800 buvusių SS karių planavo suvažiuoti ir pakalbėti apie praeitį.

— Šveicarijos policija suėmė jauną alžirietį studentą, kuris bandė pagrobti Prancūzijos keleivinį lėktuvą, versdamas jį skristi į Libiją.

— Čekoslovakija ištrėmė penkis olandus, Ekumeninės olandų bažnytinės taikos tarybos narius, nes jie bandę susitikti su čekų žmogaus teises ginančios, Chartos-77 grupės nariais.

— Angolos sukilėlių, siekiančių visiškos nepriklausomybės, grupė puolė deimantų kasyklą, pagrobė 46 portugalus, 16 anglų ir 15 filipiniečių. Sukilėlių vadai protestuoja, nes jie nebuvo pakviesti į Pietų Afrikos-Angolos derybas.

— Naujosios Zelandijos premjeras Muldoon kalbėjo New Yorke, jog reikėtų reformuoti pasaulio ekonominę sistemą.

Lenkijos lietuvių šv. Kazimiero šventė

Vasario 25 d. popietiniu metu Wroclawo katedroje, Lenkijoje, buvo surengtos iškilmingos pamaldos Lietuvos Globėjo švento Kazimiero mirties penkių šimtų metų sukakties proga. Jos ypatingu būdu buvo skiriamos Wroclawe ir apylinkėse gyvenantiem lietuviam. Šventas Mišias aukojo ir pamokslą pasakė Wroclawo arkivyskupas metropolitas Gulbinowicz, susirinkusiem lietuviam, lietuviškai žodį tarė kanauninkas Alfonsas Jurkevičius, kuriam pavesta vietos lietuvių sielovada. Pamaldos vyko lietuvių ir lenkų kalbomis.

Pamaldų dalyvius per Vatikano valstybės sekretoriaus pavaduotoją arkivyskupą Martinez Somalo telegrama pasveikino popiežius Jonas Paulius II. Šventasis Tėvas, pažymima telegramoje, dvasia jungiasi su Wroclawo Bažnyčia, kuri, jos ganytojui vadovaujant, malda atžymi švento Kazimiero mirties 500 metų sukaktį.

Popiežius linki, kad Wroclawo arkivyskupijos tikintieji sektų švento Kazimiero pavyzdžiu, ugdydami krikščioniškojo gyvenimo vertybes, artimo meilę, teisingumą ir pagarbą žmogaus asmeniui. Šventasis Tėvas visiem suteikia savo apaštalinį palaiminimą, ypatingu būdu jį skirdamas jubiliejinėse iškilmėse dalyvaujantiems lietuvių kilmės tikintiesiems.

Wroclawo katedroje, kurioje įvyko pamaldos šv. Kazimiero jubiliejinių metų proga, yra Aušros Vartų Dievo Motinos ir šv. Kazimiero koplyčios. Wroclawo arkivyskupijos lietuvių bendruomenę sudaro apie 120 lietuviškų šeimų. Vietos lietuvių sielovados vedėjas kan. Jurkevičius lietuviams reguliariai rengia pamaldas lietuvių kalba. Švento Kazimiero mirties 500 metų sukaktis Wroclawe bus paminėta ir kitomis religinėmis iškilmėmis, kurios įvyks kovo ir gegužės mėnesiais. Kovo 9-11 dienomis šv. Kazimierą išskirtinai pagerbs vietos akademinis jaunimas.

Spaudžia kardinolą suvaldyti kunigus

Varšuva. — Lenkijos katalikų primas kardinolas Josef Glemp gavęs iš vyriausybės 60 kunigų sąrašą ir prašymą tuos kunigus „sutvarkyti", nes jie atvirai veikia prieš valdžią. Kardinolas jau įspėjo kai kuriuos kunigus suvaldyti savo patriotines aistras, neprovokuoti valdančiųjų. Šv. Juozapo Darbininko parapijos klebonas Mieczyslaw Nowak jau gavęs kardinolo įsakymą perimti parapiją Leki Koscielne, kur tikintieji gyvena išsiskirstę 20 kaimų. Kun. Nowako buvusiai parapijai priklausė daug Ursus traktorių fabriko darbininkų. Po pamaldų visada įvykdavo darbininkų demonstracijos. Kunigas pasižymėjo savo patriotiniais pamokslais. Klebonas jau buvo milicijos tardomas dėl nelegalių išsišokimų prieš vyriausybę.

— Amerikos muitinės tarnautojai skelbia, kad daug technologinių gaminių išvežami į Kanadą, iš kur jie pasiekia Sovietų Sąjungą.

— General Motors automobilių bendrovė paskelbė, kad 1983 m. biznis buvo geras ir bendrovė gavo 4.73 bil. dol. pelno. Dalis to pelno bus išdalinta 531,000 darbininkų, kurie gaus po 640 dol. kiekvienas.

— Kameruno kariuomenės teismas už akių nuteisė buvusį prezidentą mirti. Du karininkai, kurie planavo perversmą, irgi nuteisti sušaudyti. Buvęs prezidentas gyvena Prancūzijoje, tačiau sukilimo vadai buvo sugauti.

Senatas patvirtino ryšius su Vatikanu

Washingtonas. — Senatas 81-13 balsų patvirtino Williamą Wilsoną pilnu Amerikos ambasadoriumi Vatikane. Šis paskyrimas nereikalingas Atstovų Rūmų pritarimo, tačiau atstovai turi paskirti Vatikano ambasadai lėšas ir dėl to laukiama karštų debatų, nes daug amerikiečių priešinasi diplomatiniams ryšiams su Vatikanu. Illinois sen. Alan Dixon, demokratas, balsavo už ambasadoriaus patvirtinimą. Sen. Charles Percy, respublikonas, balsavime nedalyvavo.

Mirė Niemoeller

Wiesbadenas. — Vakarų Vokietijoje mirė pastorius Martin Niemoeller, 92 m. amžiaus. Jis pagarsėjo pirmas pakėlęs balsą prieš Hitlerį, jo nacių vyriausybę bei jos politiką. Pastorius buvo suimtas 1937 m., kalintas Sachsenhauseno ir Dachau koncentracijos stovyklose. Amerikiečių kareivių išvaduotas, pastorius Niemoeller 1961-1968 vadovavo Pasaulio Bažnyčių tarybai, pagarsėjo kaip pacifistas, važinėjo į Maskvą, į Hanojų. Apdovanotas 1967 m. Lenino Taikos ordinu.

Lenkų studentai už kryžius klasėse

Varšuva. — Lenkijos vyriausybė įsakė nuimti kryžius nuo sienų visose valstybinėse mokyklose, ligoninėse. Mietno žemės ūkio mokykloje, 40 mylių nuo Varšuvos, studentai pareiškė protestą, užėmė mokyklos patalpas ir paskelbė streiką, reikalaudami, kad vyriausybė savo dekretą atšauktų ir kryžius, kurie kabėjo septyniose mokyklos salėse, paliktų.

Mokyklos vadovybė atsisakė kalbėti su užsienio korespondentais ir du pašalino iš mokyklos kiemo. Mietno apylinkės parapijos pasirašė peticiją generolui Jaruzelskiui. Valdžios pareigūnai kalba, kad ir Vakarų demokratijose Bažnyčia atskiriama nuo valstybės. Mokyklos ir ligoninės yra valstybinės įstaigos. Net ir Amerikos valstybinės mokyklos kryžių neturinčios.

KALENDORIUS

Kovo 9 d.: Kandidas, Pranciška, Žygintas, Visgaila.

Kovo 10 d.: Makarijus, Viktoras, Visvydas, Žibuolė.

ORAS

Saulė teka 6:15, leidžiasi 5:49.

Saulėta, temperatūra dieną 25 l., naktį 20 l.

Sovietai smerkia laivus Persų jūroj

Maskva. — Sovietų žinių agentūra paskelbė, jog Sovietų Sąjunga nepripažįsta JAV karo laivyno paskelbtų suvaržymų Persų įlankoje, kur JAV laivai diktuoja tarptautiniams laivams ir aviacijai. Laivams draudžiama priplaukti arčiau kaip 5 mylios prie JAV laivų, o lėktuvam neleidžiama skristi žemiau kaip 2000 pėdų. Sovietai tokį elgesį vadina didele grėsme taikai ir tarptautiniam saugumui. Amerika laužo tarptautinius įstatymus, provokuoja konfliktus ir neša visą atsakomybę, rašo „Tass".

Jau pats JAV karo laivų ir aviacijos sutraukimas toje pasaulio dalyje rodo, jog Amerika didina įtempimus, bando diktuoti tos srities valstybėms savo valią, rašo sovietų agentūra.

Vaikai belaisviai

Bagdadas. — Irako kariuomenė parodė užsienio korespondentams šešis karo belaisvius, jaunus 14 ir 15 metų amžiaus iraniečius, kurie pateko į karo nelaisvę. Jaunuoliai pasakė, jog jie buvo spaudžiami stoti savanoriais į kariuomenę. Daugelis pripažino, kad jų šeimos nenorėjo su jais atsiskirti, jie pasiilgę savo tėvų.

Ženevoje Tarptautinis Raudonasis Kryžius paskelbė, jog organizacijos atstovai, aplankę Irane 160 sužeistų iraniečių ligoninėse, pamatė, jog sužeidimai leidžia manyti, kad jie neseniai buvo sužaloti cheminėmis medžiagomis, kurias draudžia tarptautiniai įstatymai.

Sovietų teritorinių vandenų riba

Maskva. — Vasario 29 d. Sovietų Sąjunga paskelbė savo teritorinius vandenis 200 mylių nuo kranto. Žuvininkystėje tokią teritorinę ribą sovietai turėjo nuo 1976 m. Dabar ši riba liečia teisę ieškoti jūros dugne mineralų. Jau daug pasaulio valstybių turi 200 mylių teritorinių vandenų suverenitetą. Tokios teisės derinasi su Jungtinių Tautų paskelbtais jūrų teisių įstatymais.

SPORTO APŽVALGA

KELIAMA SOVIETŲ APGAULĖ

Chicago Tribune šeštadienio, kovo 3 d., laidos "Perspective" skyriuje buvo atspausdintas latvio Ojars Kalnins straipsnis "The Soviets' Olympic farm System", kuriame jis svarsto, kodėl Sovietai laimi tiek daug aukso medalių.

Straipsnyje teigiama, kad Sovietų Sąjunga skiria daugiau laiko ir pinigų atletų paruošimui. Jų sportininkai yra iš tikrųjų mėgėjus vaizduojantys profesionalai. Bet svarbiausia esą tai, kad sudarant olimpines rinktines jie turį pasirinkimą sportininkų ne iš vieno, bet iš 15-kos kraštų. Jei Sovietai negali rusų tarpe rasti tinkamo aukso medaliui lavinti jaunuolio, jie visuomet turi dar 14-ka respublikų ir 130 tautybių, kuriose gali jo ieškoti. Nežiūrint iš kurio krašto būtų kilęs toks jaunuolis, vakariečiai žiūrovai ir spauda, (kuri privalėtų geriau žinoti), laiko juos rusais. Maskvai tai patinka. Dabartinės Sovietų "respublikos", kaip Latvija, Lietuva ir Estija yra dalyvavusios olimpiadose su savo vėliavomis. (Čia manoma, kai jos buvo nepriklausomos. **Red.**) Nepriklausoma Latvija pirmąjį olimpinį medalį laimėjo prieš 52 metus toje pat vietovėje, kurioje vyks šios vasaros olimpiniai žaidimai. Tada Janis Dalins laimėjo sidabro medalį 50 km žygyje, 1932 m. Los Angeles vykusioje olimpiadoje. 1936 m. olimpiadoje latviai laimėjo du medalius, o taip pat ir nemažai pasaulinio masto čempionatų. Panašiai ir lietuvių bei estų sportininkai.

1930 m. Sovietams okupavus Baltijos kraštus, šie kraštai prarado ne tik laisvę, bet ir teisę į pripažinimą tautomis.

Šių metų Žiemos olimpiadoje Sarajeve bronzos medalį laimėjusi rogučių rinktinė buvo sudaryta beveik išimtinai iš latvių. Kontroversinės "rykliu" pavadintos rogutės buvo suprojektuotos ir pastatytos latvio trenerio Rolando Upatnieko iš Rygos. Iš Sarajeve dalyvavusių 125 Sovietų sportininkų 14 buvo latviai. (Straipsnio autorius nemini biatlone dalyvavusio lietuvio Algio Šalnos. **Red.**)

Šią vasarą kiti 40 latvių, lietuvių ir estų rungtyniaus už Sovietus vasaros olimpiadoje. Taip pat ir sportininkai iš Ukrainos, Gudijos, Armenijos, Gruzijos ir kitų nerusiškų sovietinių respublikų.

Kremlius žino, kas jam gerai — ar tai būtų užgrobimas teritorijos Afganistane, ar kaupimas aukso ir garbės Sarajeve; apsimoka turėti imperiją, iš kurios gali semtis ko trūksta.

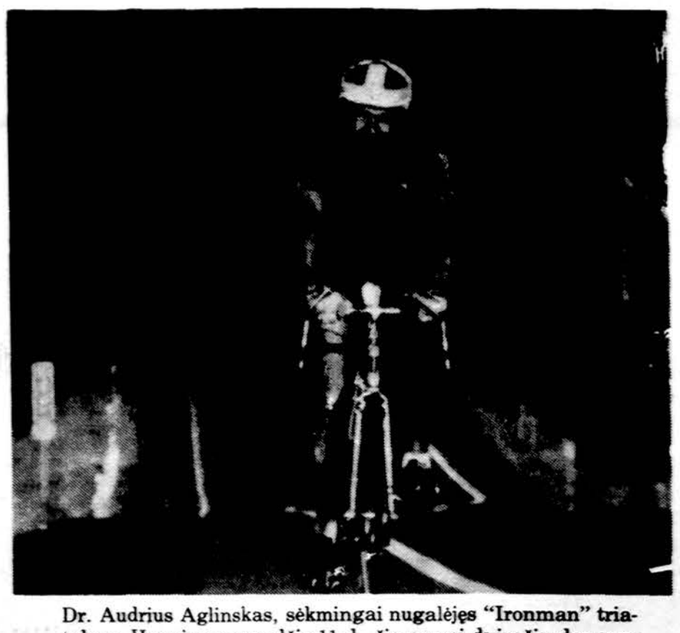

Dr. Audrius Aglinskas, sėkmingai nugalėjęs "Ironman" triatloną Havajuose gruodžio 11 d., čia varosi dviračiu dar sunkesniame triatalone, kuris tęsėsi trejetą dienų, taipgi Havajuose, gruodžio 29-31 d. 1983 m. Tame "Ultraman" triatalone Audrius sėkmingai užbaigė 6 mylių plaukimą, 235 mylių dviračiu važiavimą ir 52.4 mylių bėgimą.

R. DIRVONIS NAUJOSE PAREIGOSE

Rimantas Dirvonis

Rimantas Dirvonis, Šiaurės Amerikos Lietuvių Fizinio auklėjimo ir sporto sąjungos (ŠALFASS) vykdomasis vicepirmininkas, kooptuotas į PLB valdybą sporto ir specialių projektų vicepirmininko pareigoms. Rimantas Dirvonis jau daug metų aktyviai reiškiasi Akademinio skautų sąjūdžio, sportininkų ir LB gretose.

LEDO RITULIO TURNYRAS BOSTONE

Bostono sporto klubas "Grandis" kovo 31 d. pradeda ledo ritulio turnyrą Burlington Ice Palace, Burlington, Mass. Pradžia 9 val ryto. Banketas ir taurių įteikimas laimėtojams įvyks 7 val. vak. So. Bostono Piliečių draugijos salėje.

Geri "hockey" žaidėjai

Gediminas Pranckevičius, Saulius Baronas ir Vytas Šulaitis pasižymi Cicero Stadijone vykstančiose "hockey" (žaidžiama ant paprastų grindų be ledo) lygos žaidimuose. Vytas Šulaitis išskirtinai paminimas "Cicero Life" laikraštyje (sausio 22 d. laidoje) didele antrašte, pabrėždamas, jog jis savo komandai "Team Cicero" pelnė daugiausia įvarčių. Ši komanda jau užtikrino I-ją vietą B lygos pirmenybėse.

IŠ LIETUVOS PADANGĖS

Plaukimas

Romas Žulpa, vilnietis, Maskvoje vykusiose Sov. Sąjungos žiemos pirmenybėse krūtine greičiausiai nuplaukė 200 m nuotolį per 2 min. 16,21 sek.

Futbolas

Vasario 22 d. Vilniaus "Žalgirio" futbolininkai Sov. Sąjungos taurės turnyro šešioliktfinalyje Adleryje rungtyniavo su Dušambės "Pamyro" komanda. Po pratęsimo vilniečiai laimėjo 2:0. Aštuntfinalio rungtynes žais su Voronežo "Fakelu".

Šachmatai

Ok. Lietuvos šachmatų rinktinė sėkmingai rungtyniavo septintose Sov. Sąjungos komandinėse šachmatų susirašinėjant pirmenybėse. Lietuviai po 149 partijų surinko 100 taškų ir kol kas pirmauja. Šimtąjį tašką lietuvių rinktinei pelnė J. Butkus, sužaidęs lygiomis su adzerbaidžaniečiu M. Ulanpvskiu. Turnyras baigsis liepos mėn.

*

Kovo 9 d. (šiandien) Meno darbuotojų rūmuose Vilniuje bus atidarytas pretendentų į pasaulio šachmatų karūną finalinis mačas tarp V. Smyslovo ir G. Kasparovo.

Ta proga Meno darbuotojų rūmuose bus surengta ok. Lietuvos muziejuose saugomų retų šachmatų komplektų bei figūrų paroda.

Krepšinis

Vilniaus "Kibirkštis" laimėjo bronzos medalį Rygoje pasibaigusiose Sov. Sąjungos aukščiausios lygos moterų krepšinio pirmenybėse. Vilniečių laimėjimas paaiškėjo paskutinę turo dieną, lietuvaitėms laimėjus prieš Kijevo "Dinamo" — 64:60 (31:31). Visos krepšininkės, išskyrus Angelę Rupšienę, dėl Sov. Sąjungos čempionato kovojo pirmą kartą. Bronzos medaliai įteikti "Kibirkšties" trenerei Angelei Rupšienei, Ramunei Šidlauskaitei, Gražinai Jančiauskienei, Vidai Beselienei, Inai Andrejevai, Gintarei ir Ramintai Grikštaitėms, Loretai Gyraitei, Jūratei Turauskaitei, Gražinai Červekovaitei, Loretai Virbickaitei, Vitalijai Tuomaitei. Laimėjimą nulėmė žaidimo paskutinėse minutėse R. Šidlauskaitės 3 kartus iš tolo pataikyti metimai.

*

Kauno "Žalgiris", turįs 15-ka pergalių, Sovietų Sąjungos aukščiausios lygos vyrų krepšinio čempionate dėl aukso medalių ir vėl kovojo (kaip ir pernai) prieš Maskvos CASK, turintį 16-ka pergalių.

Pirmasis susitikimas įvyko Kaune vasario 28 d. Revanšinės rungtynės vyko Maskvoje kovo 2 d. Jei reikėtų trečiųjų papildomųjų rungtynių, jos turėjo įvykti Maskvoje kovo 3 d.

Kas ir kokiu santykiu laimėjo, dar neturime žinių. Žinome tik, kad kauniečiai labai ruošėsi šioms rungtynėms. Įtemptai jų laukė ir visa Lietuva.

1984-tųjų metų Sov. Sąjungos moterų krepšinio čempionate bronzos medalius laimėjo Vilniaus "Kibirkštis". I eil. iš k.: V. Tuomaitė, R. Grikštaitė, G. Grikštaitė, J. Turauskaitė, V. Beselienė. II eil.: L. Giraitė, L. Levčenka - - komandos gydytojas, L. Virbickaitė, G. Červekovaitė, I. Andrejeva, G. Jančiauskienė, R. Šidlauskaitė, A. Rupšienė ir vyr. treneris V. Kanapkis.

Šachmatai

PRASIDĖJO KASPAROVO IR SMYSLOVO DVIKOVA

Vilniuje kovo 9-tą dieną prasidėjo dvikova tarp Gario Kasparovo ir Vitalijaus Smyslovo išspręsti, kuris šią vasarą susirems su pasaulio meistru Anatolijumi Karpovu dėl pasaulio karūnos. Numatyta sužaisti šešiolika partijų. Moterų pirmenybėse atitinkamos varžybos tarp L. Semionovos ir I. Levitinos prasidėjo kovo 6-tą dieną Sočyje.

Garis Kasparovas, 20 m., gyvena Baku mieste, Azerbaidžane, prie Kaspijos jūros. Jis studijuoja anglų kalbą ir literatūrą. Aišku, jis daugiausia laiko skiria šachmatams. Šiuo metu jisai yra aukščiausiai įvertintas šachmatininkas pasaulyje — 2710.

G. Kasparovas ne pirmą karta žaidžia Vilniuje; prieš aštuonerius metus jis tenai dalyvavo pionierių varžybose. Šachmatuose jis sparčiai brendo. Būdamas šešiolikos metų, jis tapo jauniausiu pasaulio didmeisteriu. Tais pačiais metais jisai iškovojo pasaulio jaunių čempiono vardą.

Užpernai G. Kasparovas, laimėdamas tarpzoninį turnyrą, pateko į aštuonetą pretendentų į pasaulio meistro varžovus. Jis ketvirtfinalyje įveikė didmeisterį A. Beliavskį ir pusfinalyje nugalėjo buvusį pasaulio meistro varžovą V. Korčnojų.

Garis Kasparovas yra nugalėjęs ir mūsų tarptautinį meistrą Algimantą Butnorių 1979 m., nors daugkartinis Lietuvos čempionas tada buvo dukart už jį vyresnis. G. Kasparovas žaidė baltaisiais.

1. d2-d4 Žg8-f6
2. c2-c4 e7-e6
3. Žg1-f3

Šis paskutinis ėjimas anksčiau rodydavosi, tik kada baltieji siekdavo lygiųjų, tačiau G. Kaparovas pastaraisiais metais savo žaidimuose įrodė, kad po 3...b7-b6, 4. a2-a3 baltieji gali vykdyti juodiesiems pavojingą plėtotę valdovės sparne. Londone V. Korčnojus šiame tęsinyje sėkmingai gynėsi, tad G. Kasparovas pradėjo žaisti sau neįprastą Kataloniską partiją. 3. g2-g3, kuria tačiau laimėjo keletą lemiamų žaidimų. Tai rodo, kad G. Kasparovas nesiverčia vien atidarymais.

A. Butnorius pasirinko retą tęsinį, kurį ir V. Smyslovas neseniai pavartojo Londone.

3... Rf8-b4
4. Žb1-d2 0-0
5. e2-e3 b7-b6
6. Rf1-d3 Rc8-b7
7. 0-0 d7-d5
8. a2-a3 Rb4-d2
9. Rc1-d2 Žb8-d7
10. c4-d5 Rb7-d5
11. b2-b4 c7-c5
12. Ba1-c1 c5-d4
13. Žf3-d4 Žd7-e5
14. Rd3-a6 Žf6-e4
15. Rd2-e1 Vd8-g5

Šiuo puolimu G. Kasparovas tiksliai ir tvarkingai susitvarko.

16. f2-f4! Vg5-g6
17. f4-e5 Že4-c5
18. Re1-g3 Žc5-a6
19. Žd4-f5!

Baltieji žymiai geriau stovi. Juodųjų figūros nerangiai išdėstytos.

19. Ba8-e8
20. Žf5-d6 Be8-e7
21. Bf1-f4 h7-h5
22. e3-e4 Rd5-a8
23. Rg3-h4 Be7-d7
24. Bc1-c3 Vg6-h6
25. VdI-f1 Za6-c7
26. Bc3-f3! f7-f5
27. e5-f6 Bd7-d6
28. f6-f7 Kg8-h7
29. Rh4-e7 e6-e5
30. Re7-f8 e5-f4
31. Rf8-d6 Vh6-d6
32. Vf1-d3! Vd6-e7
33. Vd3-c4 Kh7-h6
34. Bf3-f4 Žc7-e6
35. Vc4-c8 Ve7-d6
36. Vc8-h8 Kh6-g6
37. f7-f8(Ž) Že6-f8
38. Vh8-f8 Vd6-d1
39. Kg1-f2 Vd1-d2
40. Kf2-g3 Vd2-e1
41. Kg3-h3

Ir juodieji pasidavė. 1-0.

Andrius Kulikauskas

MIRTIS PO MOKYKLOS FUTBOLO RŪNGTYNIŲ

Kalifornietis Brent Janulis iš Thousand Oaks, Calif., netikėtai mirė po mokyklos futbolo rungtynių. B. Janulis krūtine užblokavo spirtą sviedinį. Sviedinio smūgis, atrodo, įlaužė krūtinės kaulą.

FUTBOLAS SVETUR

Prancūzija

Prancūzijoje didieji futbolo klubai su pasitikėjimu laukia šią vasarą čia įvyksiančių Europos kraštų baigminio rato pirmenybių. Paryžiaus, Lenz, Strassburgo, St. Etiénne, Lyon ir Marselle miestų pagrindinių futbolo klubų stadijonai yra atnaujinami arba pastatomi nauji, kaip Nantės stadijonas. Šios statybos ir remontai yra pusiau apmokami Prancūzijos futbolo Sąjungos ir jie vėliau paliks čia minėtiems futbolo klubams. Ateitis šiam sportui Prancūzijoje daug žadanti. Nors bilietų kainos per paskutinius dvidešimt metų padidėjo dvylika kartų, tačiau po sėkmingo Prancūzijos rinktinės pasirodymo paskutinėse Pasaulio futbolo pirmenybėse pakilo ir žiūrovų skaičius čia rekordinis buvo 1976-1977 metais 4.29 mil.

Prancūzija pasiruošiamose rungtynėse, prieš prasidedant baigminio rato varžyboms žaidžia prieš Airiją, Angliją, Austriją, V. Vokietiją ir Skotiją. Į baigminio rato varžybas Prancūzija pateko kaip šeimininkė, be kvalifikacinių varžybų.

V. Krikščiūnas

DRAUGAS

THE LITHUANIAN WORLD WIDE DAILY (USPS — 161000)

Published daily except Sundays and Mondays, Legal Holidays, Dec. 26th, and Jan. 2nd by the Lithuanian Catholic Press Society. Second class postage paid at Chicago, IL.

Postmaster: Send address changes to Draugas 4545 W. 63rd St., Chicago, IL 60629.

Subscription Rates $50.00 — Chicago, Cook County, Illinois and Canada. Elsewhere in the U.S.A. $50.00 Foreign countries $50.00.

Pašto išlaidas mažinant, pakvitavimai už gautas prenumeratas nesiunčiami. Ant DRAUGO prie kiekvieno skaitytojo adreso, gavus iš jo mokestį, atžymima, iki kada yra užsimokėjęs.

DRAUGO prenumerata mokama iš anksto

	metams	½ metų	3 mėn.
Chicago ir Cook County	$50.00	$30.00	$20.00
Kanadoje (U. S. A. dol.)	$50.00	$30.00	$20.00
Užsienyje	$50.00	$30.00	$20.00
Kitur — Amerikoje	$50.00	$30.00	$20.00
Savaitinis (Šeštad. pried.)	$30.00	$19.00	—

• Administracija dirba kasdien nuo 8:30 iki 4:30, šeštadieniais nuo 8:30 iki 12:00.

• Redakcija dirba kasdien nuo 8:30 — 4:00.

• Redakcija straipsnius taiso savo nuožiūra. Nesunaudotų straipsnių nesaugo. Juos grąžina tik iš anksto susitarus. Redakcija už skelbimų turinį neatsako. Skelbimų kainos prisiunčiamos gavus prašymą.

DR. ROMUALDAS POVILAITIS
DANTŲ GYDYTOJAS
Tel. 767-7575
5780 Archer Ave.
(6 blokai į vakarus nuo Cicero Ave.)
Valandos pagal susitarimą

DR. KENNETH J. YERKES
DANTŲ GYDYTOJAS
Pensininkams nuolaida
2436 W. Lithuanian Plaza Court
Chicago, Illinois 60629
Tel. 925-8288
Valandos pagal susitarimą

Dr. Peter T. Brazio ofisą perėmė
DR. VIJAY BAJAJ
GYDYTOJAS IR CHIRURGAS
Specialybė vidaus ligos
2434 West 71st Street
Tel. HE 4-5849
Val.: pirm. ir penkt. 12—5; antr. ir ketv. 12—6:30; šešt. tik susitarus.

DR. EDMUNDAS VIŽINAS
Specialybė — Vidaus ligų gydytojas
Kalbame lietuviškai
6165 S. Archer Ave. (prie Austin)
Valandos pagal susitarimą
Tel. 585-7755

DR. K. G. BALUKAS
Akušerija ir moterų ligos
Ginekologinė Chirurgija
6449 So. Pulaski Road (Crawford Medical Building). Tel. LU 5-6446
Jei neatsiliepia, skambinti 374-8004
Priima ligonius pagal susitarimą

DR. JONAS MAŽEIKA
DANTŲ GYDYTOJAS
4600 W. 103 St. Oak Lawn
Tel. 423-8380.
Valandos pagal susitarimą.

Dr. Ant. Rudoko kabinetą perėmė
DR. EDMUND E. CIARA
OPTOMETRISTAS
2709 West 51st Street
Tel. — GR 6-2400
Val. pagal susitarimą pirm. ir ketv. 1-4 ir 7-9 antr., ir penkt. 10-4; šeštad. 10-3 val.

Ofs. tel. LU 5-0348; Rez. PR 9-5533
DR. FRANCIS MAŽEIKA
GYDYTOJAS IR CHIRURGAS
4255 W. 63rd St.
Val. pagal susitarimą: pirm ir ketv 12—6 o—8 antr 12—6; penkt 10—12 1—6.

Ofs. 735-4477; Rez. 246-0067; arba 246-6581
DR. E. DECKYS
GYDYTOJA IR CHIRURGĖ
SPECIALYBĖ — NERVŲ IR EMOCINĖS LIGOS
CRAWFORD MEDICAL BUILDING
6449 So. Pulaski Road
Valandos pagal susitarimą

DR. VILIUS MIKAITIS
GYDYTOJAS IR CHIRURGAS
Family Medical Clinic
217 East 127 St., Lemont, Ill.
1 mylia į vakarus nuo Ateitininkų namų
Tel. 257-2265
Val. pagal susitarimą.

DR. A. B. GLEVECKAS
GYDYTOJAS IR CHIRURGAS
Tel. — 233-8553
SPECIALYBĖ — AKIŲ LIGOS
3907 West 103rd Street
Valandos pagal susitarimą

Namų 584-5527
DR. ALGIS PAULIUS
ORTOPEDINĖS LIGOS — CHIRURGIJA
6132-S. Kedzie, Chicago, Ill.
Tel. 925-2670
1185 Dundee Ave., Elgin, Ill. 60120
Tel. 742-0255
Valandos pagal susitarimą

Ofiso tel. — 582-0221
DR. JANINA JAKŠEVIČIUS
JOKŠA
VAIKŲ LIGOS
6441 S. Pulaski Rd.
Valandos pagal susitarimą

Tel. 282-4422
DR. ROMAS PETKUS
AKIŲ LIGOS — CHIRURGIJA
Chicago Eye Institute
4200 N. Central Ave.
Valandos pagal susitarimą

Ofs. PO 7-6000, Rez. GA 3-7278
DR. A. JENKINS
GYDYTOJAS IR CHIRURGAS
3844 West 63rd Street
Valandos pagal susitarimą

DR. L. D. PETREIKIS
DANTŲ GYDYTOJA
8104 S. Roberts Road
1 mylia į vakarus nuo Harlem Ave.
Tel. 563-0700
Valandos pagal susitarimą

6132 S. Kedzie Ave. Chicago
WA 5-2670 arba 489-4441
DR. K. A. JUCAS
ODOS LIGOS
KOSMETINĖ CHIRURGIJA
Valandos pagal susitarimą

DR. FRANK PLECKAS
(Kalba lietuviškai)
OPTOMETRISTAS
Tikrina akis. Pritaiko akinius ir "Contact lenses"
2618 W. 71st St. — Tel. 737-5149
Val. pagal susitarimą. Uždaryta treč.

Tel. REliance 5-1811
DR. WALTER J. KIRSTUK
Lietuvis gydytojas
3925 West 59th Street
Val.: pirm., antr., ketv. ir penkt. nuo 12-4 val. popiet ir 6-8 val. vak.
Treč. ir šešt. uždaryta

Dr. Juozo Meškausko ofisą perėmė
T. RAMA, M.D.
GYDYTOJAS IR CHIRURGAS
2454 West 71st Street
(71-mos ir Campbell Ave. kampas)
Tel. 434-1818 ir 476-3344
Res. 852-0889
Val.: pirm., antr, ketv ir penkt. 3 iki 7 v.p.p. Tik susitarus

DR. IRENA KYRAS
DANTŲ GYDYTOJA
2659 W. 59 St., Chicago
Tel. 476-2112
Valandos pagal susitarimą — Pirm., antr., treč., ketv. ir šeštad.

DR. LEONAS SEIBUTIS
INKSTŲ PŪSLĖS IR PROSTATO CHIRURGIJA
2656 W. 63rd Street
Val.: antr. 1-4 p.p. ir ketv. 2-5 p.p. Šešt. pagal susitarimą.
Ofiso tel. 776-2880, rez. 448-5545

Tel. ofiso ir buto: OLympic 2-4159
DR. P. KISIELIUS
GYDYTOJAS IR CHIRURGAS
1443 So. 50th Ave., Cicero
Kasdien 1-3 val. ir 6-8 val. vak. išskyrus treč. Šešt. 12 iki 4 val. popiet

Ofiso tel. 434-2123, namų 448-6195
DR. V. TUMASONIS
CHIRURGAS
2454 West 71st Street
Pirm., antr., ketv. ir penkt.
valandos pagal susitarimą

DR. IRENA KURAS
GYDYTOJA IR CHIRURGĖ
KŪDIKIŲ IR VAIKŲ LIGOS
SPECIALISTĖ
MEDICAL BUILDING
3200 W. 81st Street
Val.: Kasdien nuo 10 v. ryto iki 1 v. p.p.
Ofiso tel. RE 7 1168; rezid. 239-2919

Ofs. tel. 586-3166; namų 381-3772
DR. PETRAS ŽLIOBA
GYDYTOJAS IR CHIRURGAS
6745 West 63rd Street
Val.: pirm., antr. ketv. ir penkt.
2-6; šeštadieniais pagal susitarimą

Kieno tokia šneka? —

APIE JUODUS IR KITUS VARGUOLIUS (II)

"Juodieji civilinių teisių gynėjai, kunigai, politikieriai, o taip pat ir baltieji liberalai renkasi masiškai pasmerkti balto policininko, teisėtai ar neteisėtai nušovusio juodį. Bet jie nejaukiai tyli dėl daugumą juodųjų bendruomenių kamuojančių žmogžudysčių, žiaurybių, prievartavimų, verčiančių senesnio amžiaus žmones gyventi nuolatinėje baimėje ir atimančių galimybę bet kokiam tų kvartalų ekonominiam išsivystymui", dėsto autorius, kurio tapatybės dar kol kas neatskleidėme.

Jis priduria, jog koks nors "pusiau rafinuotas" juodųjų intelektualas čia galėtų tvirtinti, kad juodąjį kriminalinį elementą šitaip elgtis verčiantį "visuomenė". Kitaip tariant, "kipšas" pakišęs mintį vieniems juodžiams terorizuoti kitus ("the devil made him do it"). Bet tuo atveju, tęsia autorius, gal kipšas taip pat siundo ir baltosios rasės nusikaltėlius, kurie skriaudžia savo kaimynus. "Jei taip, — sako jis, — tai mums visiems reikėtų tą kipšą pagauti ir jam gerai išperti kailį".

Bet kur tą kipšą rasti, ir kaip tai padaryti?

Autorius sako, kad čia reikėtų iš pagrindų reformuoti visą teisėtvarkos sistemą. Bet tam jis neduoda daug vilčių ir todėl siūlo apgultųjų kvartalų gyventojams patiems susiorganizuoti į savisaugos būrelius apsiginti nuo barbarų.

Tačiau vien fizinės saviginos neužtenka. Yra ir kitų barbarų "velniško elgesio" priežasčių — ir kovos su juo priemonių. Pvz., suminėjęs duomenis, rodančius, jog Amerikoje viešasis švietimas eina velniop (pusiau beraščiai mokytojai į pasaulį išleidžia mokinius, nesugebančius perskaityti jų pačių baigimo diplomą), autorius rašo:

"Šie faktai perša išvadą, kad juodieji (o taip pat ir baltieji) gauna niekam tikusį auklėjimą, kas verčia stebėtis, kodėl susirūpinę asmenys neužsipuola tų mokyklų, kurios diena iš dienos žudo jaunųjų negrų dvasią. Šiandienos liberalai ir socialiniai geradėjai kažkodėl laiko užčiaupę burnas dėl vargingiausiems sluoksniams teikiamų sugedusio švietimo patarnavimų. Jie netgi piestu stoja prieš kiekvieną efektyvesnį pagerinimą, kuris į švietimo sistemą įvestų konkurencinį momentą ir per tai padidintų jos našumą, pvz. mokyklų raštinėse išperkami certifikatai arba mokestiniai kreditai už vaikų leidimą į privačias mokyklas. Šiodvi priemonės suteiktų neturtingiems tėvams tą pačią galią, kuria naudojasi viduriniosios klasės tėvai: būtent, galią pasirinkti kitokią mokyklą nei tik valdišką. Bet ar žinote, ką apie pasirinkimo galimybės įvedimą sako juodieji 'vadai'? Štai kun. Jesse Jacksonas tarė: 'Nevalia apleisti viešųjų mokyklų'! Po to, kai jis man tą pasakė, sužinojau, kad *jis pats* jas apleido: jis *savo* vaikus siunčia į privačias mokyklas!

"Išvadai galima tik tiek pasakyti: juodųjų (ir daugelio baltųjų) karjerinius šansus sužlugdo mokyklos. Kol mes to nepakeisime, maža vilties stabiliai progresuoti ir tiksliai susidoroti su rasine diskriminacija".

Anot autoriaus, išeitis iš akligatvio — daugiau "pasikliauti (1) tvarka ir respektu įstatymui mokyklose, (2) tėvų parama ir (3) mokytojais, kurie patys mokėtų skaityti, rašyti ir skaičiuoti". Bet tam reikia sugriauti "viešojo švietimo monopolį". "Dalis problemos juk yra ta, kad valdinių mokyklų mokytojai ir administratoriai gauna atlyginimus ir algos pakėlimus visai neatsižvelgiant į tai, ar jų auklėtiniai ką nors išmoksta ar ne". Valdiškoji švietimo sistema "egzistuos nepaisant to, ar ji tinkamai paruošia mūsų vaikus, kadangi ji per mokesčių sistemą gali priversti, kad mes ją remtume. Parapinės ir privačios mokyklos to liuksuso neturi — jos laikosi tėvų dėka. O tatai reiškia, kad jos subankrutuos, jeigu jos gerai neatliks savo darbo".

Užtat autorius ir siūlo, kad *visų* mokyklų tėvams būtų suteikta daugiau finansinės kontrolės. Jiems galėtų būti valstybės išduodami minėti certifikatai ("vouchers"), kurie padengtų bent dalį mokslapinigių, reikalingų mokyklai išsilaikyti. Tokį certifikatą tėvai galėtų nukreipti į bet kurią — viešąją ar privačią "mokyklą, kuri, tėvų nuomone, teiktų jų vaikui geriausią išsimokslinimą". Tuo būdu valdinės ir privatinės mokyklos pradėtų savitarpy konkuruoti dėl mokslapinigių, o tai reikštų, kad jos turėtų pasitempti. "Administratorius ar mokytojas nebegalėtų, kaip ligšiol, ignoruoti tėvų pageidavimus ar nusiskundimus, nepatirdamas nuostolio sau. Tėvai, nepatenkinti mokyklos patarnavimais, turėtų teisę iš tos mokyklos vaiką atsiimti ir per tai sumažinti jos pajamas".

O kad net ir lušnynuose įmanoma išlaikyti puikią mokyklą, rodo jau dabar žymi tapusi čikagietė Marva Collins. "Jos mokykla, įrengta antrame ir trečiame jos namo aukšte, pabrėžia discipliną, kietą darbą, mokslo pagrindų įdiegimą, meilę gerai lektūrai. Juodieji mokinukai pas ją skaito, rašo ir skaičiuoja pagal bendrą jų metų lygį ar net keleriais metais pažengę į priekį". Nusistebėjęs, jog net 10, 11 ir 12 m. vaikai toje mokykloje deklamuoja jau Dantę ir Šekspyrą, autorius daro išvadą, kad jos pasisekimas liudija štai ką:

"(1) juodieji gali pasiekti pažangumo moksle be vaikų 'autobusiavimo', (2) tokio pažangumo pasiekti galima be milžiniškų viešųjų fondų išlaidų, ir (3) juodųjų Chicagos tėvų veržimasis savo vaikus toje mokykloje užregistruoti įrodo jų nepasitenkinimą stačiokiška oficialiosios švietimo sistemos vadovybe, sistemingai ardančia jai patikėtų auklėtinių gyvenimą".

Kieti žodžiai — ir aktualūs! Čia nė nesvarstėme, ar jie visais atžvilgiais teisingi. (Bet turbūt bent Draugo skaitytojai su jais per daug nesiginčys!) Jie pasirodytų dar įdomesni, jei atidengtume jų autoriaus pavardę ir asmens duomenis. Kos kas pasakysime tik tiek, kad visas citatas paėmėme iš straipsnių, parašytų 1977, 1980 bei 1981 m. — taigi dar gerokai prieš tą išgarsintą susijaudinimą-susirūpinimą JAV švietimo padėtimi, kuris valstybiniu mastu pradėjo reikštis tik pernai.

Kai kurie skaitytojai, be abejo, jau spėjo įtarti, kad šių minčių reiškėjas galėtų ir pats būti iš juodųjų tarpo (nors turbūt ne Jesse Jacksonas! — kuris, beje, iš tų čia kritikuojamų 'sielos brolių' nėra pats blogiausias). Tačiau nuo tikro paslapties išdavimo vis tiek dar susilaikysime, nes mūsų autorius turi kai ko nelaukto pasakyti ir tolimesniais juodųjų ir šiaip neturtingųjų mizerijos klausimais.

Bet apie tai — kitą sykį.

m. dr.

Šv. Tėvas Jonas Paulius II su Grandinėlės dalimi po audiencijos šv. Kazimiero sukakties minėjimo proga.

ŠVENTOJO TĖVO JONO PAULIAUS II KALBA

Pasakyta lietuviams audiencijoje kovo 3 dieną Vatikane

Kalbą pradėdamas Šventasis Tėvas kreipėsi lietuviškai:

Brangūs Broliai ir Seserys!

Toliau kalbėjo angliškai:

Labai malonu šiandien sveikinti lietuvius iš visų pasaulio kraštų, kurie atvykote į Romą paminėti penkių šimtų metų sukatį nuo švento Kazimiero — Lietuvos Globėjo — mirties. Nors dabar jūs gyvenate šalyse už Lietuvos, jūs esate vienijami protėvių bendro paveldėjimo. Jūs esate lojaliai vieningi ir su savo broliais ir seserimis jūsų kilmės šalyje, kurie negali būti čia su mumis. Daugelis jų kartu su vyskupais šiandien švęs Vilniuje, kur per šimtmečius yra garbinamos švento Kazimiero relikvijos. Dvasioje ir maldoje junkimės su jais, prašydami švento Kazimiero ypatingo užtarimo Lietuvos žmonėms ir visai tautai.

Daug lietuvių nuo devyniolikto šimtmečio ir ypač po paskutinio pasaulinio karo turėjo apleisti savo tėvynę dėl daugelio priežasčių. Kai jie emigravo į naujas šalis, išsinešė su savimi savo dvasinius ir kultūrinius turtus, ypatingai švento Kazimiero garbinimą. Yra daug religinių ir visuomeninių bendruomenių, pavadintų jo kilniuoju vardu. Jaunimo organizacijos, kaip Lietuvos Vyčiai, lietuviai skautai šventą Kazimierą pasirinko savo globėju. Bažnyčia tapo palaiminta, įsteigiant švento Kazimiero seserų kongregaciją, Marijonų ir Pranciškonų provincijos pasivedė ypatingai jo globai. Čia Romoje veikia Pontifikalinė Švento Kazimiero kolegija, kuri švento Kazimiero vardu ruošia lietuvių kilmės jaunuolius kunigystei Bažnyčios tarnyboj. Tai liudymai, kad šventasis Kazimieras yra tvirtas ryšys tarp gyvenančių tėvynėje ir lietuvių už Lietuvos.

Prieš šimtus metų Bažnyčia paskelbė Kazimierą šventuoju ir pastatė prieš mus ne tik, kad jį garbintume, bet kad mes galėtume pasekti jo herojiškas dorybes ir jo šventumo pavyzdį. Jo gilaus tikėjimo ir pamaldumo liudymas turi ypatingos reikšmės ir mums šiandien. Jaunimui jis pateikia įpareigojantį šaukimą. Jo skaistus ir pamaldus gyvenimas rodo jums kelią jūsų tikėjimą praktikuoti drąsiai ir uoliai, atmesti apgaulingus visuomenės modernaus laisvumo vilioji-mus, bet gyventi savo įsitikinimais be baimės su pasitikėjimu ir džiaugsmu.

Jo gyvenimas parodo mums taip pat krikščioniškos šeimos svarbą. Kazimieras buvo vienas iš dvylikos vaikų ir nuo ankstyvos jaunystės jautė, kad kiekvienas vaikas yra ypatinga Dievo dovana ir kad šeima ar tėviškė, pastatyta ant Dievo meilės, yra tikrai didelės vertės perlas.

Vyrai ir moterys vienuoliai gali šventam Kazimiere rasti pašvęsto gyvenimo įkvėpimo, prisimindami, kaip jis pasirinko celibato gyvenimą, kaip visame jis pasivedė Dievo valiai, su švelnia meile pasišventė Švenčiausiai Marijai ir įprato karštai garbinti Kristų Švenčiausiame Sakramente. Visiems jis buvo šviečiantis pavyzdys neturto ir pasiaukojančios meilės beturčiams ir reikalingiems pagalbos.

Brangūs lietuviai — sūnūs ir dukterys, švenčiantieji švento Kazimiero mirties 500 metų sukaktį, kreipiuosi į jus ypatingu būdu: išlikite vieningi solidarume su Bažnyčia jūsų kilmės šalyje. Ten gyvenantieji jūsų broliai ir seserys susirūpinę žiūri į jus savo skausmuose ir džiaugsmuose, jų gyvenimo kasdieniniuose sunkumuose. Jie brangina jūsų pagalbą. Jie pasitiki jūsų maldomis. Būkite tvirti skelbiant įgytą krikščionių tikėjimo dovaną, prisimenant, kaip jūsų protėviai tai brangino ir gynė net iki kraujo praliejimo. Ateikite pagalbon tiems gyvenantiems Lietuvoje, karštai melsdami Dievą ir juos pavesdami švento Kazimiero globai. Labiau už viską maldoje paveskite juos mūsų Viešpačiui ir Atpirkėjui, visokios drąsos ir vilties šaltiniui.

Jus taip pat raginu rūpestingai saugoti daugelį religinių ir kultūrinių tradicijų, kurias paveldėjote. Jūsų kultūroje atsispindi tikroji Lietuvos siela ir ta kultūra labai padėjo istorijos eigoje Evangelijos vertybes perduoti iš kartos į kartą. Taigi, likite ištikimi jūsų religiniam ir kultūriniam paveldėjimui. Juo teisingai didžiuokitės. Laikykite tai pagrindu jūsų jaunimo auklėjime, siekdami juos išauklėti lojaliais Bažnyčios sūnumis ir dukterimis. Ir jus kviečiu jungtis su manim maldoje, kad atsirastų daugiau pašaukimų kunigystėn ir vienuoliniam gyvenimui. Dievas tepašaukia daug jaunų jūsų žmonių gyvenimui su džiaugsmu tarnauti kunigystėje ir vienuolių gyvenime.

Laimingu sutapimu šie švento Kazimiero mirties 500 sukakties metai yra šiais Atpirkimo šventaisiais metais, visai Bažnyčiai malonės metais, įvykis visus mus šaukiantis į atsivertimą ir dvasinį atsinaujinimą. Šventas Kazimieras tejkvepia jus įgyti gausiai ypatingų Jubiliejaus malonių.Teparagina jo pavyzdys vis uoliau siekti šventumo ir vis gilesnės Kristaus Atpirkėjo meilės.

Visiems jums šiandien čia esantiems, jūsų šeimoms, giminėms ir visiems Lietuvoje, besistengiantiems gyventi krikščionišku tikėjimu, iš širdies teikiu apaštališką palaiminimą.

(Šis vertimas yra beveik žodinis. Toliau kalbos lietuviška dalis.)

Po šios kalbos, pasakytos angliškai, Šventasis Tėvas užbaigė lietuviškai:

Gyvai raginu jus gyventi tikėjimu, saugoti savo kultūrą bei papročius. Tai iš praeities gauti turtai. Juose yra Lietuvos dvasia. Jūsų tėvų sukurtą kultūrą, laikui atėjus, persunkė Evangelija. Visa tai saugokite. Didžiuokitės tuo. Savo jaunimą auklėkite šioje dvasioje. Siekite įkvėpti savo sūnums ir dukterims ištikimybę Bažnyčiai.

Šia proga prašau jus kartu su manimi maldauti Dievo pašaukimų į kunigus ir vienuolius, žavingai tarnybai, kurios ypač šiandien reikia Bažnyčiai ir jums patiems.

Šis penkių šimtų metų nuo šventojo Kazimiero mirties minėjimas laimingu sutapimu vyksta Šventaisiais Atpirkimo, visai Bažnyčiai malonės metais. Kviečiu davsiniai atsinaujinti ir atsiversti. Teuždega jus šventasis Kazimieras įsigyti Jubiliejaus gausių malonių. Jo pavyzdys tegu įkvėpia jus labiau siekti šventumo ir vis karšiau mylėti mūsų Atpirkėją Kristų.

Jus visus čia esančius, jūsų šeimas ir artimuosius, o ypač Lietuvoje dėl tikėjimo kovojančius, apaštališka galia dabar tėviškai laiminu.

VYSKUPO VINCENTO BRIZGIO visų lietuvių vardu pasakytas įžanginis žodis:

Šventasis Tėve,

Mes lietuviai, susirinkę čia iš įvairių kraštų, dėkojam Jūsų Šventenybei visa mūsų širdimi už pakvietimą švęsti su Jumis Romoje, Krikščionybės centre, šį Jubiliejų, minint 500 metų mirties sukaktį švento Kazimiero, Lietuvos Globėjo.

Ši šventė yra didelis džiaugsmas visiems lietuviams. Tačiau mes jaučiame liūdesį, kad mūsų brolių ir seserų iš Lietuvos nėra čia su mumis šiame susitikime su Jūsų Šventenybe. Bet mintimi ir malda mes esame kartu su vyskupais, kunigais, vienuoliais ir pasauliečiais, kurie šiandien švenčia prie švento Kazimiero karsto Vilniuje.

Lietuviai visame pasaulyje iškilmingai mini šventąjį Kazimierą visus šiuos metus. Šventėse, kurios kai kur jau įvyko ir kurios ateityje vyks, mes džiaugiamės, kad pasauliečiai, ypač mūsų inteligentai ir jaunimas dalyvauja aktyviai ir gyvai.

Ši istorinė proga yra svarbi lietuvių tautai, kuri garbina šventąjį Kazimierą kaip jų Globėją, lenkų tautai, kurioje jis taipgi gyveno ir kuri jį taip pat garbina ypatingu būdu, ir visai katalikų Bažnyčiai. Pasistengta daugelyje šalių geriau supažindinti žmones su šio didžio Šventojo gyvenimu ir įkvėpti žmones pasekti jo dvasia ir dorybėmis. Mes tikimės, kad tai bus sėkminga priemonė pažadinti tikrą atsivėrimą ir brandinti vaisius šių Atpirkimo Šventųjų metų.

Šia proga mes pasinaudojame Jum užtikrinti visų lietuvių ištikimybę ir lojalumą Bažnyčiai ir Apaštalų Sostui ir nuolankiai prašome Jūsų Šventenybę jūsų Apaštališko palaiminimo.

SU PALAPINE Į ACADIĄ

GRAŽINA KRIAUČIŪNIENĖ

2

Besiruošiant atvyko kita vanuša, iš jos pasipylė įvairių rasių vaikai, kurie tuoj pat pradėjo savo palapines statyti, nes jau lynojo. Bestebint sį vaizdą, prie mūsų priėjo anglė ir paklausė, kur galima gauti malkų laužui. Nurodėme. Susirinkusi visus vaikus, nuėjo į krautuvėlę.

Mes žiūrim ir stebimės šia įdomia šeima. Grįžę vaikai pradėjo malkas krauti į, mano manymu, neteisingą laužavietę. Nuėjau perspėti, kad čia ne jų sklypas, bet sužinojau, kad dėl grupės gausumo turėjo du sklypus nakvynei išsinuomoti. Padėkojo už perspėjimą ir pasiguodė, kad ant laužavietės nėra grotelių, — sunku bus vakarienę išsivirti. Pasiūliau savo elektrinius puodus, jei nori. Atsakė, ačiū, patys susitvarkys. Už pasiūlytą paslaugą po vakarienės vaikai atnešė mums arbūzo pasigardžiuoti.

Temstant pradėjo vėl lynoti. Sukišę nosis prie televizijos, stebimę „Planet or the Apes" ir žavimės, kaip puikiai tos visos beždžionės ir gorilos moka prancūziškai kalbėti. Net pati programa tarsi įgavo aukštesnį lygį! Toliau stebimė pasikalbėjimą, spėjam, su mokytojomis. Mano didžiausiam nustebimui viena moteris sudainavo „Toli prie jūros kranto", tik ne lietuviškai. Apie ką gi dainavo čia lietuviško ilgesio melodiją..?

Kitą rytą tebelynoja. Pavalgę pusryčius žiūrim, kaip palapinėse po truputį vaikai pradeda knibždėti. Valandėlei praėjus, atėjo anglė ir paklausė, ar mano ankstyvesniu pasiūlymu dar vis gali pasinaudot. Mielai ją pakviečiau. Dar kelios minutės, ir po mūsų pastoge sugūžėjo visi septyni vaikai, maždaug 7-11 metų amžiaus. Atėjo ir anglė dėže lašinių nešina. Supažindinus su vyriausia savo dukra, kiniete, suvertė apie 4 sv. lačinių į keptuvę ir paliko tą mergaitę šeimininkauti. Mergaitė nedrąsi, tačiau jaunesni šeimos nariai, per daug nesivaržydami, papasakojo, kaip jiems sekasi kelionė, apgailestavo, kad mama labai lėtai važiuoja, parodė, kaip veikia jų radijas su morzės abėcėle ir t.t.

Netrukus motina grįžo kiaušinienės kepti ir rūpinosi, ar vaikai manęs netrukdo. Atsakiau, kad nuo mažens pripratus prie didelės šeimos, vienas malonumas tiek svečių turėti. Vaikams išdalinus pusryčius, visi labai gražiai pasimeldė ir maistu nešini išnyko palapinėse. Likę prie kavos, su ja daugiau išsikalbėjome apie vaikus. Pasirodo tai septyni našlaičiai (du iš Peru, 3 iš Vietnamo ir 2 iš Kinijos), vieni jos įsūnyti, kiti — globotiniai. Dabar atostogom keliauja į Novą Scotią. Vaikams gavus pilietybės dokumentus, planuoja juos nuvežti į Disneyworld.

Atsisveikinę važiuojame toliau per ūkanotą orą. Apie pietus, pasiekus Quebeco miestą, kiek prasigiedrijo. Neturėdami smulkaus miesto žemėlapio, važiuojame daugiau kompasu orientuodamies, bandydami patekti į „citadel". Tai buvusi miesto tvirtovė, dabar restauruojama. Pasiekę senamiestį, susižavėjome šaligatvio užkandinėmis, tačiau nėra vietos sustoti. Gerai išmalę rajoną, viename mažame skersgatvyje radom vietos vanuškai. Apsidžiaugėm ir išlipę dairomės, kodėl tokia laimė. Pasirodo, pasistatėm prie protinės sveikatos klinikos, o toliau už sunkvežimio pasislėpęs ženklas su užrašu — „negalima čia automobilių statyti". Ką gi, ieškom laimės toliau, nors neiškenčiau Romą paerzinti, kad ir atostogose darbo užmiršti negali, lyg su radaru suranda savo profesijos vietoves.

Pagaliau vanušką pasistatę prie restorano, lipame į kalną — į tvirtovę. Prieš akis įspūdinga akmenų sumūryta siena, dideli vartai. Bet koks nusivylimas! Už vartų ne pilis, bet didžiuliai moderniški dangoraižiai. Į šoną nuo dangoraižių tvirtovės parkas, kuriame užsiliko tik tvirtovės sienos — apkasai. Parkas gražiai užlaikomas, kas nori, gali arklių tempiamais vežimėliais po senamiestį pasivažinėti. Tačiau mums pasitaikė labai neturistinis oras — stiprus vėjas ir vėl lietus. Skubame atgal ir važiuodami dairomės tų įdomių užkandinių. Tačiau nesiseka. Pagaliau užsukome į paprastą užkandinę ir pirštus laižydami valgėme „la poule frisée a lá Kentucky". Protarpiais lietaus lydimi, šiaip taip iš miesto išvažiavome ir pagrindiniu greitkeliu pavakare pasiekėme New Brunswick provinciją.

Pasivaikščiojimas jūros dugnu

Ši provincija yra vienintelė oficialiai dvikalbė: viskas paaiškinama anglų ir prancūzų kalbomis. Tai labai padeda visiems turistams orientuotis kelionėje, o mums buvo progos tiksliai išmokti, ką kai kurie prancūziški žodžiai reiškia. Prieky turistų informacijos stoties pastatyta graži geležinė skulptūra — stilizuotas burinis laivas. Šis laivas randamas provincijos vėliavos centre, o žemėlapyje pažymi visas provincijos stovyklavietes. Provincija taip pat žinoma, kaip geriausiai susitvarkiusi turistų nakvynės atžvilgiu — šioj stoty patarnautojos veltui patelefonuoja ir užsako nakvynes privačiose stovyklavietėse. Valdiškose vietų iš anksto negalima užsisakyti, tačiau patikrina, kiek kurioje dar likę laisvų vietų.

(Bus daugiau)

Jonas Adomaitis su žmona Onute

MŪSŲ KOLONIJOSE

Rochester, N. Y.

JONUI ADOMAIČIUI IŠEINANT POILSIN

Vasario pradžioje Jonas Adomaitis pasitraukė iš vietos lietuvių b-nės choro dirigento ir vadovo pareigų. Rochesterio lietuvių b-nės chorui jis priklausė nuo pat pirmųjų Rochesterin atvykimo dienų — 1949 metų rudens. Jau 1949 m. rugsėjo 8 d., Tautos šventės dieną, Šv. Jurgio parapijos bažnyčioje ir vėliau minėjime pasirodė gana gausus choras, diriguojamas Jono Adomaičio (Šv. Jurgio parapija ir Rochesterio lietuviai, 81 psl.). Petrui Armonui, Šv. Jurgio liet. kat. parapijos vargonininkui perėmus choro dirigavimą, Jonas Adomaitis ir jo gyvenimo palydovė, gražiabalsė Onutė, pasilieka choro aktyviais dalyviais. 1960 m. P. Armonui pasitraukus iš Šv. Jurgio parapijos vargonininko pareigų, Jonas Adomaitis perima choro dirigento pareigas, jose išbūdamas iki pastarųjų dienų.

Jonas Adomaitis gimė 1919 m. kovo 13 d. Žygaičiuose, Tauragės apskr. Kadangi tėvas buvo vietos parapijos vargonininkas, todėl ir sūnų dar vaikystės dienose pradėjo mokyti groti pianinu, akordeonu ir kitais muzikos instrumentais. Seserys, geros dainininkės, tėvo ir Jono padedamos, sudarydavo vokalinius ansambliukus, kuriuose ir Jonas noriai dalyvaudavo. Baigęs mokytojų seminariją ir tik pradėjęs mokytojauti organizuoja vaikų chorelius. Buvo suorganizavęs šokių orkestrą ir jam vadovavo, grodamas akordeonu. Hanau stovykloje buvo "Dainavos" chormeisteriu. Kompozitoriaus ir chorvedžio Broniau Jonušo, o vėliau Stepo Sodeikos skatinamas ir padedamas, vis tobulinasi muzikos dainų mene. Suorganizuoja vadinamą Kaimo kapelą, kuri visai sėkmingai talkininkauja Dainavos ansamblio koncertuose. Mokytojaudamas Hanau lietuvių stovykloje buvo suorganizavęs gausų vaikų chorą, kuriam vadovavo iki išvykimo į JAV. Grojo akordeonu ir Dainavos tautinių šokių grupėje, o taip pat buvo aktyvus talkininkas, palikęs istorijai žymius pėdsakus „Atžalyno" teatrui.

Jo gyvenimo palydovė Onutė sako, jog nėra pastebėjus, kad Jonis, kaip ji jį vadina, trokštų garbės ar atlyginimo. Esą didžiausias jam atlyginimas — darniai praskambėjusi lietuviška daina. Jo dainų repertuare vien tik lietuvių liaudies ir lietuvių kompozitorių kūriniai.

Atostogų metu daug keliauja. JAV-bes yra kelis kartus pervažiavęs, kelis kartus yra lankęsis ir ok. Lietuvoje. Jie yra vieni iš aktyviausių vietos lietuvių parengimų dalyvių, dažnai apsilankydami ir Toronte. Nors pastarąjį dešimtmetį ir gyvena 50 mylių nuo Rochesterio, žaviuose Bristol kalnuose, apsupti kalnų, medžių ir toliuose dingstančių slėnių, bet ir iš ten niekada, niekada juodviem nebuvo per toli Rochesterio lietuvių choro repeticijos, ar jo koncertai, o ir sava lietuviška bažnyčia. Jų namai yra perkrauti lietuviškomis knygomis ir lietuviškų plokštelių rinkiniais.

Energingo ir dainą mylinčio žemaičio Jono Adomaičio, o taip pat ir jo vadovaujamų choristų dėka vietos liet. b-nės mišrus choras yra dalyvavęs visose Lietuvių dainų šventėse tiek JAV, tiek Kanadoje, o taip pat su skambiąja daina pasirodydavo ne tik Rochesterio lietuvių scenoje, bet aplankydavo ir gana plačiai išsisklaidžiusias už šimtų mylių lietuvių b-nes Amerikoje ir kaimynus Kanadoj. Ir tai nei choro vadovui, nei jo vadovaujamiems choristams nesutrukdė po dėl kasdieninės duonos ilgų darbo valandų sueiti kartais per savaitę po du ar tris kartus į repeticijas, kad geriau pasiruošus būsimam koncertui.

Šiandien niekas nepaneigs, kad Rochesterio liet. b-nės choras jo vadovo ir dirigento Jono Adomaičio dėka ne tik vietos lietuvių kultūriniame gyvenime, bet ir plačioje JAV-bių ir Kanados išeivijos kultūrinio gyvenimo istorijoje paliks labai ryškius pėdsakus.

Nors Onutė ir Jonis žada nepasilikti šalia vietos lietuvių choro, bet vis dėlto jo pasitraukimas iš dirigento pareigų vietos lietuviuose ir, žinoma, choristuose, kelia teisingą susirūpinimą, kas toliau tęs šį nelengvą, bet garbingą ir vieną iš ryškiausių išeivijos gyvenime darbų?

P. S.: Esu didžiai dėkingas Onutei už kai kurias čia paskelbtas žinutes iš Jonio jaunystės dienų.

A. Sabalis.

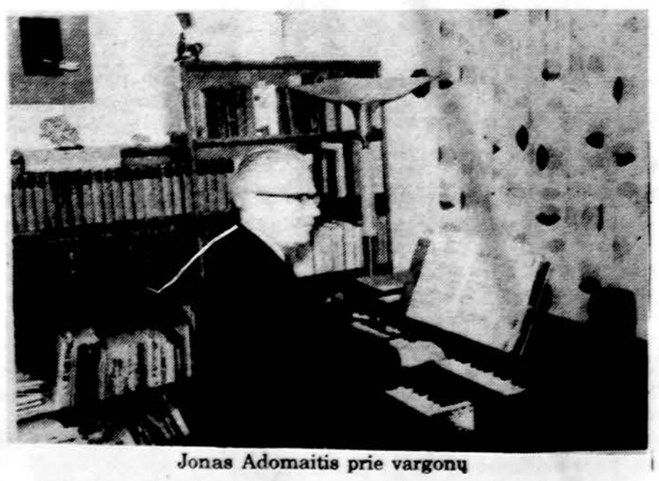

Jonas Adomaitis prie vargonų

PAKILI NEPRIKLAUSOMYBĖS ŠVENTĖ

Kaip kiekvieneriais metais, taip ir šiemet vietos lietuviai savo ir savo tėvų žemės nepriklausomybės dienas paminėjo pakiliai, primindami draugams ir priešams, kad Lietuva jau 45 metus vis tebeneša okupacines dienas.

Vasario 16 d. 11 val. ryte lietuvių atstovai buvo priimti miesto mero Thomas Ryan, kuris po Altos skyriaus pirm. Juozo Jurkaus trumpo žodžio įteikė proklamaciją, skelbiančią Rochesterio miesto žmonėms, kad Vasario 16 d. yra Lietuvių diena, kad Lietuva, Estija ir Latvija jau 45 metai yra Sov. Rusijos okupuota, kur visos žmonių valstybinės ir tautinės teisės yra paneigtos. Vakare TV 8 kanal. žinių metu perdavė ir lietuvių atstovų atsilankymą pas miesto merą.

Vasario 19 d. 11 val. Šv. Jurgio parapijos bažnyčioje už mirusius ir gyvus Lietuvos laisvės kovotojus šv. Mišias atnašavo kun. Justinas Vaškys, OFM, pasakydamas giliai išmąstytą patriotinį pamokslą. Mišių metu pakiliai giedojo trijulė B. Čypienė, Andr. Cieminis ir Vyt. Žmuidzinas Bethoveno kantatą žuvusiems dėl laisvės ir liet. b-nės choras, diriguojamas Jono Adomaičio, ar ne pirmą kartą pagiedojo čia girdimas Br. Budriūno sukurtas giesmes (žodžiai St. Ylos). Vargonais grojo R. Obalis. Prieš Mšias vėliavų įnešimui vadovavo Gudinas Post legionieriai Victoras Vaitonas ir Breitmanas. Mišių skaitinius skaitė dr. J. Laukaitis,jn., aukas nešė Audra Alksninytė, Loreta Skučaitė ir Zuzana Zlotkutė. Visos tautiniais rūbais pasipuošusios.

3 val. p.p. salėje iškilmingą minėjimą atidarė dr. Vladas Lelis, kviesdamas tautiečius nepamesti vilties dėl atgimstančios Lietuvos. Po JAV ir Lietuvos himnų, kuriuos sugiedojo visi susirinkusieji, Audra Alksninytė perskaitė miesto mero proklamaciją. Sveikinimo kalbas pasakė latvių ir kt. tautybių atstovai.

Dr. Juozas Sungaila, svečias iš Toronto, savo paskaitoje peržvelgė ne tik dabartinę Lietuvos okupacinę padėtį, bet metė žvilgsnį ir į ateitį, pabrėždamas, kad kraštą galima pavergti, bet ne tautos laisvės troškimą.

Meninėje dalyje išgirdome puikią, nors dar jauną, dainininkę Jūratę Vėblaitytę-Lichtenfield, kuri savo gražiu, lygiai apvaldytu lyriniu sopranu greitai patraukė susirinkusių dėmesį ir širdis. Ji padainavo 5 Juozo Gruodžio kompanuotas lietuvių liaudies dainas. Pianinu akomp. J. Krauss. Solistė buvo pasipuošusi tautiniais drabužiais.

Lietuvos laisvės kovai remti aukų buvo surinkta 3,225 dol. Stambiausia aukotoja, kaip ir praeitais metais, Alina Žurienė, paaukodama Tautos fondui (Vliko vad.) 1,000 dol.

Cape Cod, Mass.

NEPRIKLAUSOMYBĖS MINĖJIMAS

JAV Lietuvių Bendruomenės Cape Cod apylinkė vasario 19 d. iškilmingai atšventė Nepriklausomybės paskelbimo šventę. Minėjimas prasidėjo 12 val. šv. Mišiomis Our Lady of Victory bažnyčioje, Centerville, Ma., kurias laikė ir jaudinantį pamokslą apie persekiojamą bažnyčią Lietuvoje pasakė vietos kunigas J. McLellan. Reikia pasidžiaugti, kad šios parapijos kunigai — klebonas J. Perry ir kun. J. McLellan — yra palankūs lietuviams ir komunistų persekiojamą Bažnyčią Lietuvoje gerai supranta ir objektyviai tą perduoda visiems parapiečiams — amerikiečiams, kurių šiose Mišiose buvo pilna bažnyčia.

Vietos laikraščio "Cape Cod Times" redaktorius Bill Breisky, LB atstovų paprašytas, parašė gražų vedamąjį straipsnį apie Lietuvą, kaip ji karo audrose atsikūrė ir smulkiai išdėstė minėjimo programą. Praėjusią vasarą redaktorius Bill Breisky, kaip vienas iš dvylikos New England laikraščių redaktorių delegacijos, lankėsi ok. Lietuvoje ir labai objektyviai ir plačiai aprašė, ką matė ir girdėjo, pastebėdamas, kad "Soviet Lithuania is not Russia".

Po pamaldų 1:30 val. p. p. tos pat parapijos didžiojoje salėje įvyko pagrindinis minėjimas, kurį trumpu žodžiu atidarė vietos LB apylinkės pirmininkas Vladas Židžiūnas. Atsistojimu buvo pagerbti žuvusieji dėl Lietuvos laisvės.

Įspūdingą kalbą lietuvių ir anglų kalbomis pasakė dr. inž. Jurgis Gimbutas iš Arlington, Mass. Dr. R. Šakalys perskaitė rezoliuciją, prašant Amerikos vyriausybę remti ir skatinti žmonių teises ir laisvę Estijoje, Latvijoje ir Lietuvoje. Susirinkimas vienbalsiai ją priėmė. Po to sekė meninė dalis, kurioje rašytojas ir menininkas Jonas Rūtenis paskaitė savo du naujus kūrinius. Cape Cod Filharmonijos orkestro trio, vadovaujant Vytautui Rastoniui, pagrojo keletą kūrinių, tarp jų komp. Dvariono "Siuntė mane motinėlė". Trys jaunos sesutės, — Aida, Žara ir Laisvyda Janulaitytės, — pasipuošusios tautiniais drabužiais, padeklamavo porą eilėraščių. Minėjimas buvo baigtas sugiedojus Amerikos ir Lietuvos himnus. Visai programai labai sklandžiai lietuvių ir anglų kalbomis vadovavo Rymantė Janulaitienė.

Po programos visus dalyvius mūsų ponios pavaišino skaniais priešpiečiais.

Pagrindinės šeimininkės buvo Liusė Mineikienė, Elena Strazdienė ir Stasė Šlapelienė, o kepsnius gamino apie 12 ponių.

Kitą dieną minėjimą plačiai aprašė "Cape Cod Times" dienraštis pirmame puslapyje su spalvota,tautiniais drabužiais apsirengusia, Laisvydos Janulaitytės nuotrauka. Minėjimo metu Lietuvos laisvinimo veiksniams buvo suaukota apie 1,500 dol.

P. Š.

Jeigu mes nebūtume bendrojo Tėvo Dievo vaikai, mes tebūtume tik neteisėtų vaikų rasė.

F. Sheen

ADVOKATŲ DRAUGIJA
V. BYLAITIS ir V. BRIZGYS
6606 So. Kedzie Avenue
Chicago, Ill. 60629, Tel. 778-8000
Darbo valandos:
Nuo 9 v. ryto iki 5 val. popiet.
Šeštadieniais pagal susitarimą.

ZENONAS BALCHUNAS
ADVOKATAS
Pipal & Associates
5935 S. Pulaski Rd.
TEL. — 767-0455
Valandos nuo 9 iki 6 val. vakaro
Kitu laiku susitarus.
Trečiadieniais uždaryta

J.& J. PHARMACY
2557 W. Lithuanian Plaza Court
Tel. — 776-4363
Vaistai, vitaminai, importuoti kvepalai, gydomos žolės ir kt. Važiuojamos kėdės, rementai ir kt. pirkti ar nuomoti.
Nemokamai supakuojame dovanas.
Pristatymas nemokamai
David Bialka, R.Ph.

PASSBOOK SAVINGS... the best way to save regularly!
High Interest Rates Paid on Savings
Interest Compounded Daily and Paid Quarterly
see us for HOME financing. AT OUR LOW RATES
FSLIC
Mutual Federal Savings and Loan
2212 WEST CERMAK ROAD · CHICAGO, ILL. 60608
Peter Kazanauskas, Pres. Tel.: 847-7747
HOURS: Mon.Tue.Fri.9-4 Thur.9-8 Sat. 9-1
SERVING CHICAGOLAND SINCE 1905

CLASSIFIED ADS

MISCELLANEOUS

FASHION CARPETS
KILIMAI
Lietuvių prekyba
3304 W. 63 St. — Tel. 778-9064

10 — 20 — 30% pigiau mokėsite už apdraudą nuo ugnies ir automobilio pas mus.
FRANK ZAPOLIS
Tel. GA 4-8654
3208½ W. 95th Street

MOVING
SERENAS perkrausto baldus ir kitus daiktus. Ir iš toli miesto leidimai ir pilna apdrauda.
Priimame MASTER CHARGE ir VISA
Tel. — WA 5-8063

TELEVIZIJOS
Spalvotos ir paprastos. Radijai, Stereo ir Oro Vėsintuvai
PARDAVIMAS IR TAISYMAS
MIGLINAS TV
2346 W. 69 St., tel. 776-1486

Įvairių prekių pasirinkimas nebrangiai iš mūsų sandėlių.
COSMOS PARCELS EXPRESS
2601 W. 69 Ct., Chicago, IL 60629
SIUNTINIAI Į LIETUVĄ
Tel. 925-2737
Vytautas Valantinas

A. VILIMAS
MOVING
Apdraustas perkraustymas
Įvairių atstumų
Tel. 376-1882 arba 376-5996

MASTER PLUMBING
Licensed, Bonded, Insured
Nauji darbai ir pataisymai. Virtuvės ir vonios kabinetai. Keramikos plytetės. Karšto vandens tankai. Flood control. Užsikimšę vamzdžiai išvalomi elektra. Palikite pavardę ir telefoną — lietuviškai.
SERAPINAS — Tel. 636-2960

VALOME
KILIMUS IR BALDUS
Plauname ir valkuojame visų rūšių grindis
BUBNYS
Tel. — RE 7-5168

M. A. ŠIMKUS
INCOME TAX SERVICE
NOTARY PUBLIC
4259 S. Maplewood — Tel. 254-7489
Taip pat daromi Vertimai, Giminių iškvietimai, pildomi Pilietybės prašymai ir kitokie blankai.

SIUNTINIAI Į LIETUVĄ
ir kitus kraštus
NEDAS, 4059 Archer Avenue
Chicago, IL 60632. Tel. 927-5860

NAMŲ APSITVARKYME
Ruošiatės ką perstatyti, pakeisti, atnaujinti. Garažą. Viduje ar iš lauko namo. Rūpinatės? Visuomet čia Jums su patyrimu, už prieinamą kainą, padės, skambinant po 6-os val. vakaro.
Telef. — 476-3950

IŠNUOMOJAMA — FOR RENT
IŠNUOM. 4 kamb. butas vyresnio amžiaus asmenims, Marquette Pko. apylinkėje. Skambint vakarais telef. — 434-4440.

IEŠKO PIRKTI NAMŲ

REIKIA NAMŲ
Turiu kelias šeimas, kurios nori pirkti Marquette Parke ar į vakarus 1, 2 ar 3-jų butų namus. Jei norite parduoti aš veltui namą įvertinsiu ir susitarus minėtus pirkėjus atvesiu.
BROKERIS P. ŽUMBAKIS
TEL. — 778-6916

REAL ESTATE

LAIKYKIMĖS MARQUETTE PKE. — GERIAUSIA VIETA LIETUVIAMS.
9 butų mūrinis. Labai geros pajamos. Didelis butas savininkui. Geras investavimas.
3-jų butų mūrinis. Garažas. Nebrangus.
Didelis gražiai įrengtas bungalo. Pulku didelei šeimai.
ŠIMAITIS REALTY
Insurance — Income Tax
2951 W. 63rd Street
Tel. 436-7878

BUTŲ NUOMAVIMAS
Draudimas — Valdymas
Namų pirkimas — Pardavimas
INCOME TAX
Notariatas — Vertimas
BELL REALTY
J. BACEVIČIUS
6529 S. Kedzie Ave. — 778-2233

Atdaras apžiūrėjimui sekmadienį nuo 1 iki 3 val. popiet
6242 S. Albany — 8 kamarių mūr.
— o —
Atdari apžiūrėjimui sekmadienį nuo 1 iki 4 val. popiet
5701 S. Archer — 2 butų mūrinis
3614 W. 84 St. — 3-jų mieg. mūrinis
6113 S. Archer — Condo
5067 S. Knox — Naujas 3 butų
6740 W. 63 St. — Naujas 3-jų butų, po 3 mieg. 1½ vonios.
— o —
TIK $26,900
5 dideli miegami, 2 vonios. Nauji kilimai. Gazu apšild. Plinas rūsys. Tik $1,200 įmokėti, turinčiam gerą kreditą.
No. 717
—o—
2 butų — 2 butų — 2 butų
No. 809 — Vieta namai. 1½ aukšto mūrinis. 20 m. senumo. 3 miegami, 1½ vonios pirmam aukšte, 3-jų kamb. butas viršuj. Archer ir Oak Park Ave. Skambinkite dabar.
No. 814 — Naujas 3-jų butų. Archer ir Kenneth.
No. 811 — Naujas 2-jų butų. 56-ta ir Pulaski.
—o—
AR NORITE PARDUOTI?
Savo namą galite parduoti, tik paskambinkite telefonu. Mūsų pardavėjai sėkmingai jums patarnaus. Mes jums galime padėt, nes daugiau stengiamės. Nemokamam namo įvertinimui ir greitam pardavimui skambinkit
O'BRIEN FAMILY REALTY
Tel. — 434-7100

BY OWNER
Garfield Ridge — Apyl. Archer ir Harlem Ave. Savininkas parduoda medinį namą giminingom šeimom gyventi: 6 kamb. apačioj ir 4 kamb. butas viršuj. Karštu vand. apšild. Du malkoms kūrianami židiniai. Kilimai nuo sienos iki sienos. Pusryčiams barai. Spintelės virtuvėse. Du 2-jų maš. garažai. 90 p. pločio sklypas. Susitarimui apžiūrėti skambinkite po 7:30 val. vak. (angliškai) tel. 586-2362.

Perskaitę "Draugą" duokite kitiems pasiskaityti.

PLATINKITE "DRAUGĄ".

Apsimoka skelbtis dien. DRAUGE, nes jis plačiausiai skaitomas lietuvių dienraštis, gi skelbimų kainos yra visiems prieinamos.

A.A. PEDAGOGAS JONAS VALAITIS

Pedagogas Jonas Valaitis gimė 1888 m. sausio 26 d. Suvalkijoje, Naudžių-Margių kaime, Paežerių valsčiuje, Vilkaviškio apskr., ir mirė 1984 m. sausio 5 d. Chicagoje. Jono Valaičio tėvai — ūkininkai Pijus ir Marija Kaukaitė.

1901 m. įstojo į Marijampolės gimn. ir, nežiūrint gaisro tėviškėje, ją baigė 1908 m. Lietuvių kalbos mokytojo Petro Kriaučiūno įtakoje pamėgo lietuvių kalbą ir literatūrą. 1905 m. revoliucijos metais buvo įtrauktas kaimyno, Juozo Rimšos (dail. Petro Rimšos brolio), į politinę veiklą prieš caro valdžią, platindamas anticaristinius atsišaukimus, ir bendradarbiavo Marijampolės gimnazijos slaptame laikraštėlyje "Moksleivių drauge".

1908 m. įstojo į Varšuvos untą studijuoti matematiką ir fiziką. Varšuvą pasirinko dėl to, kad čia mediciną buvo studijavęs jo dėdė varpininkas, dr. Juozas Kaukas, dr. Vinco Kudirkos kolega. Paežeriai, dr. Vinco Kudirkos tėviškė, buvo vos keli kilometrai nuo Penkvalakių, dr. Kaupo tėviškės, ir Margių, Jono Valaičio tėviškės. Varšuvoje apsigyveno pas skulptorių Petrą Rimšą, kaimyną iš Margių kaimo, o vėliau samdė kambarį drauge su inž. Stasiu Čiurlioniu, komp. Konstantino Čiurlionio broliu. Varšuvoje dalyvavo Lietuvių Draugijoje, kurios kūrėjas buvo rašytojas Ksaveras Vanagėlis. Jis Joną Valaitį supažindino su "Aušra" ir paryškino jo pamėgimą lietuvių kalbai ir literatūrai. Varšuvoje dalyvavo lietuvių chore "Dumblynės" pastatyme, tautinių šokių grupėje ir "Aušrinės" (Maskvos studentų lietuvių laikraščio) rėmėjų būrely.

1910 m. persikėlė į Petrogradą, kur tęsė matematikos ir fizikos mokslus. Petrapilis tuo metu buvo pats didžiausias lietuvių centras Rusijoje.

Tuo metu Petrapilyje gyveno apie 25 tūkstančiai lietuvių, kurie buvo susiorganizavę į įvairias draugijas ir ideologines studentų organizacijas. Petrograde be ateitininkų (katalikų) ir santariečių (tautininkų) veikė studentų visuomenininkų (socialdemokratų) organizacija, kuriai tuo metu vadovavo studentai: teis. Gabrielius Liutkus ir inž. Steponas Kairys. Jonas Valaitis, dalyvaudamas studentų visuomenininkų organizacijoje, susipažino su savo būsima žmona Antanina Liutkute (Gabrieliaus Liutkaus sesutė). Nuo 1912 m. Jonas Valaitis dalyvavo socialdemokratų partijoje, ypatingai jos kultūrinėse sekcijose, ir vėliau su rašytoju liaudininku Pranu Mašiotu ir prof. Čepinskiu reiškėsi aukštesniųjų ir pradžios mokyklų organizavime ir jų steigime Didž. Lietuvoje ir Klaipėdos krašte.

1918 m. vasario 16 d. Lietuvos Tarybai paskelbus Nepriklausomybės aktą, Jonas Valaitis iš Petrapilio persikėlė į Vilnių. Čia vedė A. Liutkutę ir tais pačiais metais persikėlė gyventi į Marijampole, kur, gavęs leidimą iš Lietuvos vyriausybės Vilniuje, 1919 drauge su žmona Antanina, A. Lastu, A. Pūdimaityte-Šodiene ir kitais įsteigė pirmą privatinę realinę gimnaziją Nepriklausomoje Lietuvoje. Šioje gimnazijoje direktoriavo ir mokytojavo iki 1925 m., kada realinė Marijampolės gimnazija buvo uždaryta dėl ideologinių-politinių priežasčių. Realinė Marijampolės gimnazija buvo remiama Amerikos lietuvių. Dr. Karaliaus Chicagoje suorganizuotas gimnazijai remti komitetas ją parėmė 20 tūkstančių litų auka.

1925 m. su šeima persikėlė į Klaipėdą, rašytojo pedagogo Prano Mašioto pakviestas dėstyti matematiką ir fiziką jo įsteigtoje pirmojoje Klaipėdos Lietuvių gimnazijoje. Ši gimnazija išaugo į reikšmingą aukštesniąją mokyklą, vėliau pasivadinusią Vytauto Didžiojo vardu. Jonas Valaitis drauge su matematiku Martynu Purvinu įsteigė Klaipėdos krašto mokyklų draugiją ir jai pirmininkavo. Ši draugija steigė pradžios ir vidurines mokyklas Klaipėdos krašte. Jonas Valaitis su Prano Mašioto pritarimu įsteigė prie Klaipėdos Lietuvių gimnazijos vakarinius suaugusių kursus Spartesnę gimnaziją), kuriuos sėkmingai baigė daug klaipėdiečių inteligentų, įsigydami brandos atestatus. Už švietimo darbą Klaipėdoje Nepriklausomos valdžios buvo apdovanotas Gedimino ordinu.

1939 m., Hitleriui užėmus Klaipėdą, su šeima persikėlė į Kauną, kur mokytojavo Kauno 6-toje Šančių gimnazijoje, direktoriavo Kauno "Aušros" berniukų gimnazijoje ir vėliau Kauno Suaugusių gimnazijoje.

1944 m. Lietuvą okupavus bolševikams, su šeima pasitraukė į Vakarų Vokietiją — Tuebingeną. Okupuotoje Lietuvoje iš 4 brolių ir 4 seserų pasiliko brolis ūkininkas, 3 seserys ūkininkės ir močiutė Marija Valaitienė-Kaukaitė, kurią drauge su ūkininku broliu Justinu bolševikai ištrėmė į Sibirą, kur močiutė ir brolis Justinas mirė neišlaikę klimatinių sąlygų ir tremtinių vargo. Jonas Valaitis Vak. Vokietijoj mokytojavo Pfullingeno gimn. ir dalyvavo VLIK'o Kultūros taryboje.

1949 m. su šeima emigravo į New Yorką. Čia dalyvavo Mažosios Lietuvos bičiulių draugijos steigime ir Lietuvių Bendruomenės laikinajame organizaciniame komitete (LOKE). Vėliau persikėlė į Chicagą ir įsijungė į visuomeninį darbą, atstovaudamas socialdemokratus VLIKe ir ALTe ir ALTo Chicagos skyriuje, ir į kultūrinį darbą, bendradarbiaudamas laikraščiuose "Keleivyje", "Darbininkų Balse", "Darbe", Naujienose" ir "Drauge".

Jonas Valaitis, kaip anksčiau minėta, Petro Kriaučiūno ir vėliau Varšuvoje Ksavero Vanagėlio įtakoje pamėgęs lietuvių kalbą ir literatūrą, išvertė iš rusų kalbos Jurgio Baltrušaičio "Žemės pakopas", M. Zoščenko "Satyrines noveles", J.A. Krylovo Pasakėčias ir P.A. Čechovo Rinktines noveles, iš lenkų kalbos M. Kanapnickenės pasaką "Jonukas keliauja". Parašė savo atsimininimus "Praeities apybraižos", novelę "Jaunamartę", pasakų legendą "Gedimino sapnas ir Neringa" ir mitologijos posmus "Senovės lietuvių dievai".

Jonas Valaitis, pamėgęs Lietuvos gamtą, laisvalaikiu sodindavo obelis, kriaušes Klaipėdos namo sodelyje, jį aptverdamas savo obliuota tvora, nes taip mėgo staliaus darbą. Mėgo meškerioti Klaipėdos upėse ir Žemaitijos ežeruose, medžioti Lietuvos miškuose ir laukuose. Atvykęs į Chicagą ir vėliau persikėlęs į Floridą, St. Petersburgą, rašė knygas ir meškeriojo iki paskutinių gyvenimo metų.

Mirė Chicagos Lutheran General Hospital, globojamas šeimos ir sūnaus Jono, gydytojo, po ilgos ir nepagydomos ligos. Palaidotas Tautinėse kapinėse šalia žmonos — pedagogės Antaninos Valaitienės, dalyvaujant vaikam Aldonai, Jurgiui ir Jonui su jų šeimomis, giminėms, draugams ir pažįstamiems.

JAUNIMO LITERATŪROS KONKURSAS

JAV LB Švietimo taryba skelbia 1000 dol. skaitinių konkursą parašyti romaną, apsakymą ar novelių rinkinį jaunuoliams nuo 10 iki 13 m.

Turi būti mažiausiai 150 mašinėle rašytų puslapių. Kūrinio kalba žodinga. Bet sakinio konstrukcija lengva.

Pageidaujama, kad būtų patraukli intriga ir daug veiksmo.

Kūrinį pasirašyti slapyvardžiu, atskirame vokelyje įdėti pavardę ir adresą.

Kūrinys turi būti atsiųstas iki 1985 m. sausio 1 d. šiuo adresu:

Janina Janulevičienė,-
6453 S. California,
Chicago, Ill. 60629.

LIETUVIAI FLORIDOJE

St. Petersburg, Fla.

Tautos fondas yra pagrindinis ir vienintelis pasauliniu mastu organizuotas lėšų telkėjas už Lietuvos valstybinę, tautinę ir kultūrinę laisvę. Finansuoja Vliko veiklą. Leidžia Elta biuletenius šešiomis kalbomis. Finansuoja radijo transliacijas į Lietuvą. Remia rinkimą ir skleidimą informacijos apie ekonominę, politinę, religinę, socialinę bei demografinę padėtį okupuotoje Lietuvoje. Taip pat remia leidimą ir platinimą knygų ir kitos informacinės medžiagos apie Lietuvą ir lietuvių nenuilstamą kovą už jos nepriklausomybės atstatymą.

Tautos fondo atstovybės St. Petersburgo skyrius, kovo 21 d. 4 val. popiet Lietuvių klubo salėje rengia kanklininkės Mirgos Bankaitytės ir aktoriaus Petro Maželio koncertą ir kitą įdomią programą. Vliko valdybos pirm. dr. Kazys Bobelis padarys trumpą pranešimą iš savo veiklos ir paskutinių kelionių į Europa. Stambiau aukoję ir savo testamentuose prisiminę Tautos fondą, įteikimo iškilmėse gaus garbės specialius pažymėjimus, o pabaigoje pabendravimas prie kavutės ir užkandžių.

Visi lietuviai maloniai kviečiami atsilankyti parengime ir savo dalyvavimu ne tik paremsite Tautos fondą, bet ir garbingai atliksite pareigą tėvynei Lietuvai.

Vacys Urbonas

P A D Ė K A

Nuoširdžiai dėkojame visiems mus užjautusiems ir pagelbėjusiems staiga ir netikėtai nelaimei ir liūdesiu mus pribloškus gruodžio 24 d., netekus brangaus ir mylimo vyro, tėvo, gyvenimo draugo

A. † A.

DR. ALGIMANTO J. KURGONO.

Dėkojame Agutei ir Kazimierui Rimams, dr. Mildai Trimakaitei ir dr. Juozui Bandzevičiui, suteikusiems mums pagelbą ir suraminimą pačiose pirmosiose kritiškiausiose liūdesio valandose. Taip pat Birutei Bagdonienei ir Danutei Jarienei, padėjusioms susirišti su draugais ir pažįstamais.

Nuoširdžiai dėkojame dr. Leonui Kriaučeliūnui, visokeriopai padėjusiam, gražiai pravedusiam atsisveikinimą koplyčioje Lietuvių Vet. Gyd. D-jos ir kolegų vardu. Už jautrius atsisveikinimo žodžius draugų vardu Adolfui Ruibiui, kaimynų vardu Vytautui Kasniūnui ir Liet. Agronomų vardu Jonui Andrašiūnui.

Dėkojame grabnešiams: dr. Juozui Bandzevičiui, Jaunučiui Dagiui, dr. Pranui Jarui, dr. Leonui Kriaučeliūnui, Adolfui Ruibiui ir dr. Algirdui Šovai.

Dėkojame kan. V. Zakarskui už pamaldas ir raminantį pamokslą ir palydėjimą į kapines, Genovaitei Mažeikienei už giesmes bažnyčioje.

Dėkojame visiems atsiuntusiems gėles, už aukas šv. Mišioms ir labdaros organizacijoms, gausiai atsilankiusiems į koplyčią ir palydėjusiems į amžino poilsio vietą.

Dėkojame už užuojautas laikraščiuose, už paguodos žodžius atsiųstus laiškais iš arti ir toli.

Dėkojame tiems, kurie neužmiršta, užjaučia, globoja ir padeda pernešti mums sunkias liūdesio valandas. Ypatinga padėka artimiem Beverly Shores draugams.

Nuliūdę: Žmona FLORENTINA ir sūnus KĘSTUTIS

P A D Ė K A

A. † A.

JURGIS GENČIUS

Mūsų mylimas tėvelis ir senelis mirė 1984 m. sausio 23 d. ir buvo palaidotas saus. 26 d. Šv. Kazimiero liet. kapinėse, Chicagoje.

Mes norime padėkoti visiems, kurie suteikė jam paskutinį patarnavimą ir palydėjo į amžino poilsio vietą.

Nuoširdžiai dėkojame kun. Vito Mikolaičiui, kuris atlaikė gedulingas pamaldas už jo sielą ir palydėjo velionį į kapines.

Dėkojame kun. Augustui Kulbiui, OSM, ir kun. P. Cullen, OSM. už dalyvavimą apeigose bažnyčioje.

Dėkojame kun. kleb. J. Zakarauskui ir kun. Aleksoniui už maldas koplyčioje.

Dėkojame šauliams stovėjusiems garbės sargybą prie karsto.

Nuoširdus dėkui visiems, kurie užprašė šv. Mišias už jo sielą.

Dėkojame visiems prisiuntusiems velioniui gėlių bei pareiškusiems mums toje liūdesio valandoje užuojautą.

Dėkojame visiems atsilankiusiems koplyčioje ir visiems laidotuvėse dalyvavusiems, kuriems atskirai neturime galimybės padėkoti.

Dėkojame šauliams grabnešiams ir laid. direkt. Antanui Petkui už malonų patarnavimą.

Visiems, visiems nuoširdus dėkui.

GENČIŲ ŠEIMA

Brangiai motinai

A. † A. ONAI PRUNSKIENEI mirus,

jos sūnums JONUI su VANDA, kun. JUOZUI, marčiai dr. ALBINAI PRUNSKIENEI su šeima, dukroms: dr. ONAI GARŪNIENEI su šeima ir ANELIUTEI PRUNSKYTEI, visiems giminėms ir artimiesiems reiškiame nuoširdžią užuojautą ir kartu liūdime.

VACYS IR DANUTĖ GARBONKAI

Hot Springs, Arkansas

A. † A. ELENAI BRUŽIENEI

mirus, jos dukrai, mūsų narei Jonei Bobinienei su šeima ir visiems giminėms nuoširdžią užuojautą reiškia

LIETUVOS OPERA

Brangiai motinai, Sibiro kankinei

A. † A. ONAI PRUNSKIENEI

mirus, jos sūnų kun. dr. JUOZĄ, dukteris dr. ONĄ GARŪNIENĘ ir ANELĘ, sūnų JONĄ, dr. ALBINĄ PRUNSKIENĘ, jų šeimas, gimines ir artimuosius giliai užjaučiame ir kartu liūdime.

EMILIJA JURŠĖNAITĖ
KLEMENSAS MATKEVIČIUS

KUN. VYTAUTO BAGDANAVIČIAUS

originaliai paruošti sekmadienių Mišių komentarai, perduodami Margučio radijo laidose, yra susilaukę plataus susidomėjimo. Daugelis klausytojų yra pareiškę pageidavimą, kad šie komentarai būtų išleisti knygos formoje, ir jais galėtų pasinaudoti ir kitur gyvenantys.

Ateitininkų medikų korporacija „Gaja", šiuos komentarus įvertindama, jų autoriui yra paskyrus 500 dol. premiją. Margutis, remiant „Gajos" korporacijai, rįžtasi juos išleisti knygos formoje.

Trijų metų **Komentarų** ciklas, parašytas remiantis naujomis teologinėmis studijomis ir II Vatikano susirinkimo dvasia, atseis ne mažiau kaip 15 dol. Tačiau kas atsiųs 10 dol. iki birželio 30 d., tiems knyga bus pasiųsta, kai tik išeis, be primokėjimo. Lietuviškos religinės kultūros rėmėjai, kurie parems šį leidinį ne mažiau kaip 50 dol., bus įrašyti knygon, kaip leidėjai.

Pinigus su tiksliu adresu siųsti **Margučiui, 2422 W. Marquette Rd., Chicago, IL 60629.**

Mylimai mamytei Sibiro tremtinei

A. † A. ONAI PRUNSKIENEI

mirus,

sūnui kun. JUOZUI PRUNSKIUI reiškiame nuoširdžią užuojautą visos Lietuvių Skautų Sąjungos vardu.

LIETUVIŲ SKAUTŲ SĄJUNGOS TARYBOS PIRMIJA

EUDEIKIS

LAIDOTUVIŲ DIREKTORIAI

DOVYDAS P. GAIDAS ir GERALDAS F. DAIMID

TRYS MODERNIŠKOS KOPLYČIOS

4330-34 So. California Avenue
Telefonai LA 3-0440 ir LA 3-9852

4605-07 South Hermitage Avenue
Telefonas — YArds 7-1741-2

PETKUS

MARQUETTE FUNERAL HOME

TĖVAS IR SŪNUS

2533 West 71 St., Chicago — 476-2345
1410 So. 50th Av., Cicero — 863-2108

STEPONAS C. LACK ir SŪNŪS
LACKAWICZ

Laidotuvių direktoriai

2424 West 69th Street — Tel. RE 7-1213

11028 Southwest Hwy., Palos Hills, Illinois
Tel. — 974-4410

BIELIŪNAS

Laidotuvių Koplyčia

4348 So. California Avenue

Tel. — 523-3572

VASAITIS-BUTKUS

Laidotuvių Direktoriai

1446 South 50 Avenue
Cicero, Illinois

Telefonas — 652-1003

Skaitykite ir platinkite dienraštį "Draugą".

APLINK MUS

× **Sol. Arnoldas Voketaitis** įtrauktas į Lyric Operos solistų sąrašą ateinančiajam 1984 m. sezonui. Mūsų basbaritonas dainuos svarbią rolę Richardo Strausso kerėjančioj operoj "Moteris be šešėlio". Pastatymas bus vokiečių kalba, diriguos garsusis Marek Janowski. Kartu su Voketaičiu pasirodys vengrų sopranas Eva Marton ir amerikiečių mecosopranas Mignon Dunn.

× **Muz. Audronė Gaižiūnienė** diriguos Dainavos ansambliui a. a. Stepo Sodeikos mirties 20 metų sukakties minėjime šį sekmadienį, kovo 11 d., Jaunimo centre. Koplyčioje per šv. Mišias, kurias atnašaus kun. Jonas Borevičius, vargonais gros Marija Mondeikaitė-Kutz, giedos sol. Margarita Momkienė. Akademijoje dainuos solistai Dana Stankaitytė, Jonas Vaznelis ir Dainavos ansamblis. Visi muz. J. Sodeikos gerbėjai kviečiami pamaldose ir akademijoje dalyvauti.

× **Dail. Albinas Elskus** kalbės apie vitražų meną Jaunimo centro kavinėje įvykstančioje vakaronėje. Jo pranešimas bus palydimas vitražų darbų skaidrėmis. Vakaronė su dail. Elskum įvyksta penktadienį, kovo 23 d.

× **Regina ir Kristina Butkūnaitės** iš Detroito atliks meninę programą Eugenijaus Kriaučeliūno vardo Jaunimo premijos įteikime Gintei Damušytei, dirbančiai Lietuvių Informacijos centre New Yorke, ir Violetai Abariūtei, organizavusiai Pas. Lietuvių jaunimo kongresą. Įteikimo iškilmės bus šį šeštadienį, kovo 10 d., 6 val. vak. Jaunimo centro kavinėje. Visuomenė, besidominti tarptautine informacija ir lietuviška veikla, kviečiama dalyvauti. Įėjimas laisvas.

× **"Margučio"** kovo 25 d. 3 v. p. p. Jaunimo centre rengiamas koncertas bus padalintas į dvi dalis. Pirmąją dalį atliks mimas Zigmas Banevičius, o antrąją dalį sol. Vilija Mozūraitytė ir smuikininkas Michael Kollars. Akompanuos muzikė Raminta Lampsatytė. Bilietai Vaznelių prekyboje ir "Margučio" raštinėje.

× **Albinas Kurkulis, akcijų brokeris, dirbąs su Rodman & Renshaw, Inc. patarnauja akcijų bonų, fondų bei kitų vertybių pirkime ir pardavime. Susidomėję skambinkite 977-7916.** (sk.)

× **Nida Financial Services,** naujai įsteigta lietuvių bendrovė kruopščiai užpildo pajamų mokesčių blankus — **Income Tax** ir atlieka kitus finansinius patarnavimus. Konsultantai ir pildytojai turi daugiau kaip 12 metų patyrimo. Patarnaujama pigiai. Palyginkite. **Skambinkite nuo 9 val. r. iki 5 val. vak. tel. 850-7380** arba **nuo 3 val. popiet iki 9 val. vak. tel. 778-6901.** Ofisai Oak Brook, Ill. ir **2606** W. **63** Street, Marquette Parke. (sk.).

× **Savininkas** parduoda **namą 7 kamb. ir namuką 5 kamb.** ant vieno sklypo, 44×120 p., į vakarus nuo Spaulding Ave. ant **63-čio** Place. Skambint telef. **257-7852.** (sk.).

ARAS
Dengiame ir taisome visų rūšių
STOGUS.
[illegible] prižiūrėti darbą
ARVYDAS KIELA
737-1717

× **Adv. Povilas Žumbakis,** Roosevelto universiteto ir Vokiečių-Amerikiečių Prekybos rūmų pakviestas, dalyvavo Vak. Vokietijos ekonomijos ministerio dr. Otto Lamesdorff garbei surengtame bankete - priėmime Chicagos Sheraton-Blackstone patalpose kovo 5 d. Dalyvavo daugiau 400 svečių. Grafas Lamesdorff atvyko iš Washingtono, D. C., kur jis buvo atlydėjęs Vak. Vokietijos kanclerį H. Kohl. Jis kalbėjo apie ekonominius reikalus ir išreiškė susirūpinimą dabar vykstančiu ekonominiu pasikeitimu.

× **Florentina Kurgonienė** po sunkios operacijos tolimesniam gydymui išvyko į New Yorką, kur ją globoja sūnus Kęstutis Zabkus, žymus JAV dailininkas. F. Kurgonienė aktyviai reiškėsi visuomeninėje veikloje, ypač skautuose. Paskutiniu laiku buvo Beverly Shores Lietuvių klubo sekretorė. Prieš tris mėnesius Kūčių dienoje staiga mirė jos vyras dr. Algimantas Kurgonas.

× **Beverly Shores Lietuvių klubo** susirinkimas bus kovo 10 d. 6:30 val. Stankūnų restorane. Susirinkimo globėjai Zuzana ir Juozas Galiniai. Naujos valdybos pirmininkas Vincentas Shaulis, aštuonerius metus buvęs miestelio burmistru, vicepirmininkai Roma Dambrauskienė ir inž. Henrikas Novickas, sekretorė Zuzana Galinienė, iždininkė Ona Dambrauskaitė-Stephens.

× **Ela Radienė** dalyvavo Moterų federacijos suvažiavime ir Liuteronų bažnyčios konferencijoje. E. Radienė yra išrinkta 4 metams į Beverly Shores miestelio tarybą, viena moteris keturių vyrų tarpe.

× **Lietuvių Prekybos rūmų** susirinkimas bus kovo 14 d., trečiadienį, 8 val. vak. Dariaus-Girėno posto salėje. Svečias kalbėtojas bus Stephen E. Fecske, Daley kolegijos instrukcijos fakulteto viceprezidentas. Bus aptartas stipendijų lietuvių kilmės studentams įteikimas, kuris bus gegužės 26 d., Martinique restorane. Banketo paruošimui vadovauja Juozas Bacevičius, Algirdas Brazis ir Charles D. Macke.

× **Norman ir Sofija Buršteinai,** vieninteliai lietuviški kailių pardavėjai, kovo 10 d. išvyksta į kailių pardavėjų konvenciją New Yorke ir Las Vegas. Į savo prekybą grįš kovo 16 d.

× **A. a. Aleksandro-Romano Kulikausko** penkerių metų mirties sukakčiai paminėti bus atnašaujamos šv. Mišios už jo sielą kovo 11 d., sekmadienį, 9:15 val. ryto T. Jėzuitų koplyčioje. Gimines, draugus ir pažįstamus kviečiame drauge su mumis pasimelsti už velionio sielą.

Liūdesyje likę **sesuo Irena ir brolis Vytautas su šeima** (pr.).

× **Muziko Stepo Sodeikos** 20-ties metų mirties sukaktuvių minėjimas bus šia tvarka: kovo 11 d., sekmadienį, 3 val. popiet Jėzuitų koplyčioje pamaldos, kurias atlaikys ir pamokslą pasakys tėvas Jonas Borevičius, SJ. Giedos solistė Margarita Momkienė ir Dainavos ansamblio choras; akompanuos Marija Mondeikaitė-Kutz. Tuojau po pamaldų Jaunimo centro didžiojoje salėje akademija ir koncertas. Minėjimą praves dr. Leonas Kriaučeliūnas. Kalbėtojas bus rašytojas Povilas Gaučys. Koncertinėje dalyje solistai Dana Stankaitytė, Jonas Vaznelis, ragelių trio — Balys Pakštas, Vincas Vaitkevičius, L. Biknevičius ir Dainavos ansamblis su deklamatorium J. Raudoniu. Solistams ir chorui akompanuos muz. Manigirdas Motekaitis. Įėjimas laisvas. Rengėjai kviečia visuomenę dalyvauti šiame minėjime. (pr.).

Lietuvos Vyčių sąjungos suvažiavimas bus šiemet Chicagoje. Posėdyje Brighton Parke Vyčių 36-toji kuopa su kitais vadovais aptaria kongreso reikalus. Iš kairės: vicepirm. E. Petrauskas, vicepirm. E. Kominsky, Lietuvos Vyčių centro vald. pirm. Loreta Stukienė, sekr. N. Miro, dvasios vadas kun. A. Jurgelaitis ir žodį taria (stovi) 36-tos kuopos pirm. J. Paukštis. Nuotr. P. Malėtos

CHICAGOJE IR APYLINKĖSE

ŠV. KAZIMIERO MINĖJIMAS MARQUETTE PARKE

Sekmadienį, kovo 4 d., Švč. M. Marijos Gimimo parapijos bažnyčioje įvyko iškilmingas ir įspūdingas Lietuvos globėjo šv. Kazimiero 500 metų mirties sukakties minėjimas. Iškilmės prasidėjo 10 val. ryto vėliavų pakėlimu parapijos aikštėje. Į bažnyčią žygiavo 10:30 val. ryto Šv. Kazimiero seselės, mokyklos vaikučiai, moterys pasipuošusios tautiniais rūbais ir visos parapijos organizacijos su savo vėliavomis.

Iškilmingas koncelebruotas šv. Mišias atnašavo parapijos klebonas kun. Antanas Zakarauskas, kan. Vaclovas Zakarauskas, kun. Vito Mikolaitis, kun. J. Juozevičius ir kun. K. Kuzminskas. Didžiai prasmingą pamokslą pasakė kan. V. Zakarauskas, iškeldamas šv. Kazimiero nuopelnus ir globą mūsų tautai, ir kvietė vieningai melsti jo užtarimo ir globos mums patiems ir okupuotai tėvynei Lietuvai.

Pamaldų metu parapijos choras, vadovaujamas muz. A. Lino, su soliste M. Momkiene nepaprastai gražiai giedojo, vargonais akompanavo A. Eitutytė. Užgiedojus "Dievas mūsų prieglauda ir stiprybė"... pastebėta, kaip ne vienam nuriedėjo džiaugsmo ašarą. Altorius ir sanktuarija buvo gausiai išpuošta trispalvių gėlių puokštėmis ir žavėjo visą didelę minią dalyvių, kurie pripildė visą bažnyčią.

Parapiečiai džiaugiasi, kad klebonas kun. Antanas Zakarauskas surengė tokį neužmirštamą šv. Kazimiero minėjimą Marquette Parke. **A. R.**

NAMŲ SAVININKŲ VEIKLA

Marquette Parko Lietuvių namų savininkų organizacijos susirinkimas vyko vasario 17 d. parapijos salėje. Susirinkimą pradėjo pirmininkas Zigmas Mikužis. Jis visus nuoširdžiai pasveikino ir priminė, kad lietuviams ši diena yra brangi, nes minime Lietuvos nepriklausomybės atkūrimo dieną — Vasario 16. Atsistojimu ir prisiminimu buvo pagerbti žuvę už Lietuvos laisvę.

Susirinkimui pirmininkavo Z. Mikužis, sekretoriavo Angelė Katelienė. Ji perskaitė praeito susirinkimo protokolą, kuris susirinkusių priimtas kaip skaitytas. Pirm. Z. Mikužis supažindino su paskaitininku Jonu Talandžiu ir su Linda Ruzgaite-Burbiene.

J. Talandis skaitė paskaitą Lietuvos nepriklausomybės įkūrimą Mindaugo laikotarpiu iki jos atkūrimo 1918 m. vasario 16 d. Jis minėjo, kad Lietuvos taryba padarė drąsų žygį, skelbdama Lietuvą nepriklausoma, nes tame laikotarpyje buvo pavojinga tarybos nariams. Pasitikėdama lietuvių drąsa, ryžtu ir ištverme, taryba laimėjimu neabejojo.

Linda Ruzgaitė-Burbienė, apsirengusi tautiniais drabužiais, pritardama gitara, padainavo šias dainas: Pirmos žibuoklės, Ant Nemuno kranto, Sodelis, Dagilėlis, Ar atsimeni namelį. Ji sugiedojo ir tautos himną. Susirinkimui pritariant, Alfonsas Šidagis padeklamavo tai dienai pritaikytą eilėraštį. Susirinkusieji gausiais plojimais reiškė padėką paskaitininkui, solistei ir deklamuotojui.

Pirm. Z. Mikužis padėkojo programos atlikėjams. Juozas Bacevičius, Prekybos Rūmų direktorius, pranešė, kad Prekybos rūmai kasmet skiria stipendijas lietuvių kilmės studentams, siekiantiems aukštojo mokslo. Kas norėtų stipendiją gauti, gali kreiptis į J. Bacevičių. Ona Ankienė, gailestingoji sesuo, matavo kraujo spaudimą visiems, kurie norėjo, bet laiko trūkstant, nespėjo visų patikrinti. Patikrino 41 asmenį. Visi buvo dėkingi O. Ankienei už jos rūpinimąsi narių sveikata.

Stasys Patlaba

JAV LB VID. VAKARŲ APYG. VASARIO 16 MINĖJIMAS

Jau eilę metų JAV LB Vidurio Vakarų apygardos valdyba, vadovaujama nenuilstančio pirmininko Kazio Laukaičio, ruošia Vasario 16-tos minėjimus. Šiais metais apygardos minėjimas vyko sekmadienį, vasario 19 d., Jaunimo centre. Šv. Mišios buvo atnašautos Jėzuitų koplyčioje vysk. V. Brizgio, pamokslą pasakė kun. J. Vaišnys. Per pamaldas giedojo Dainuojančios Žemaitės, kuriom akompanavo Alvydė Eitutytė. Tuojau po pamaldų apygardos valdybos vicepirmininkas Modestas Jakaitis pravedė trumpą minėjimą prie Laisvės paminklo, kur buvo padėtos gėlės dėl laisvės žuvusiems atsiminti.

Patį minėjimą atidarė apygardos valdybos pirm. Kazys Laukaitis, pasveikindamas susirinkusius svečius. Vėliavas į salę įnešė "Spindulio" tautinių šokių grupės atstovai. Amerikos ir Lietuvos himnus sugiedojo Dainuojančios Žemaitės. Akademinei minėjimo daliai buvo pakviestas Modestas Jakaitis atlikti pranešėjo pareigas. Nepriklausomybės Aktą perskaitė jaunas studentas Audrius Kirvelaitis. Tuojau po skaitymo buvo pagerbimas minėjime dalyvaujančių savanorių - kūrėjų. Jiems gėles prisegė valdybos narė Agnė Katiliškytė-Counsell.

Modestas Jakaitis tada supažindino su minėjimo pagrindiniu paskaitininku Linu Kojeliu. Kojelis yra prezidento R. Reagano asistentas tautiniams reikalams. Jis kalbėjo apie lietuvių rolę politiniame gyvenime. Pabrėžė, kad vis daugiau ir daugiau lietuviško jaunimo dirba politinius darbus ir rūpinasi šio krašto politine veikla. Kalbėjo, kad tiktai šitokiu darbu mes tikrai galėsime padėti Lietuvai. Ragino visus rūpintis ir domėtis politiniu darbu, kad galėtume parodyti šiam kraštui lietuvių stiprumą ir sugebėjimus. Kojelio kalba buvo net kelis kartus pertraukta svečių plojimu ir entuziastingu švilpimu. Buvo tikrai puiku klausyti šio jaunojo lietuvių veikėjo, kuris dirba tokį svarbų ir atsakingą darbą. Kalbai pasibaigus, svečiai dar ilgą laiką plojo jaunam paskaitininkui ir jį sveikino už tokius svarbius ir aktualius žodžius.

Po trumpos pertraukos prasidėjo minėjimo meninė dalis, kuriai pravesti buvo pakviesta Alida Vitaitė. Meninę programą atliko "Spindulio" tautinių šokių grupė ir Dainuojančios Žemaitės. "Spindulys" atliko septynis šokius: tryptinuką, kaušką, pakeltkojį, klumpakojį, varkijietį, pasiutpolkę ir rezginėlę. Dainuojančios Žemaitės atliko penkias dainas. Jom akompanavo Alvydė Eitutytė ir vieneto vadovas Kazys Skaisgirys. Baigiant programą, Kazys Laukaitis padėkojo visiems atvykusiems. Visa salė kartu su programos atlikėjais buvo paprašyti sugiedoti "Lietuva brangi". Laukaitis tada padėkojo paskaitininkui, programos atlikėjams, dailininkui Algiui Trinkūnui už scenos dekoracijas ir pakvietė visus į kavinę pabendrauti su programos atlikėjais.

Salė buvo pilna svečių, kurie nepasigailėjo paaukoti laisvinimo reikalams. Apygardos valdyba džiaugiasi, kad Vasario 16-tos minėjimas taip sklandžiai pavyko.

Agnė Katiliškytė-Counsell

× **A. Giedraitis,** Santa Monica, Cal., J. Milaknis, Sacramento, Cal., B. Jakniūnienė, Silver Springs, Md., Z. Tamošiūnas, Hot Springs, Ark., P. Šlapelis, Centerville, Mass., Bruno Peterson, Pennsville, N. J., F. Spindys, Mount Greenwood Ares, Chicago, Ill., Stasys Barsteika, Cleveland, Ohio, J. Kriaučeliūnas, Sudbury, Ont., Kanada, J. Walentukiewich, So. Boston, Mass., pasinaudodami Lietuviškos knygos klubo išleistų leidinių išpardavimu, užsisakė už didesnes sumas.

× **Alfonsas Bacevičius,** Daytona Beach, S., Fla., pakeisdamas adresą, atsiuntė ir 10 dol. auką. Labai ačiū. Naujas adresas: 89 Rains Ct., Ponce Inlet, Fla.

× **Vytauto Jasinevičiaus** pavardė per klaidą nebuvo įrašyta į muz. Stepo Sodeikos minėjimui rengti komiteto sąrašą, kuris buvo atspausdintas "Draugo" kovo 7 dienos laidoje. (pr.).

× **Liet. Mot. Fed. Chicagos klubo visuotinis narių susirinkimas** įvyks kovo 11 d., sekmadienį, 12:30 val. popiet Jaunimo centro mažojoje salėje. Programoje numatyta naujos valdybos rinkimai ir svarstymas kitų svarbių klubo reikalų. Narės kviečiamos gausiai dalyvauti. (pr.).

× **Aldermanas Aloysius A. Majerczyk** kviečia visus lietuvius iš Brighton Parko, Back-of-the-Yards, McKinley Parko, Archer Heights ir West Eldon susirinkti šį penktadienį, kovo 9 d., 7 val. vak. Dariaus-Girėno didžiojoje salėje, 4416 S. Western ir paremti jo kandidatūrą į 12-tojo Wardo demokratų Committeeman. Tą vakarą su aldermanu Majerczyk taip pat bus kandidatai į JAV senatą, Chicagos Sanitary distriktą ir kiti kandidatai į Chicagos ir Cook County pareigūnus. Bus išgėrimai ir kava. Remkite aldermaną Majerczyk į 12-to Wardo demokratų Committeeman. (sk.).

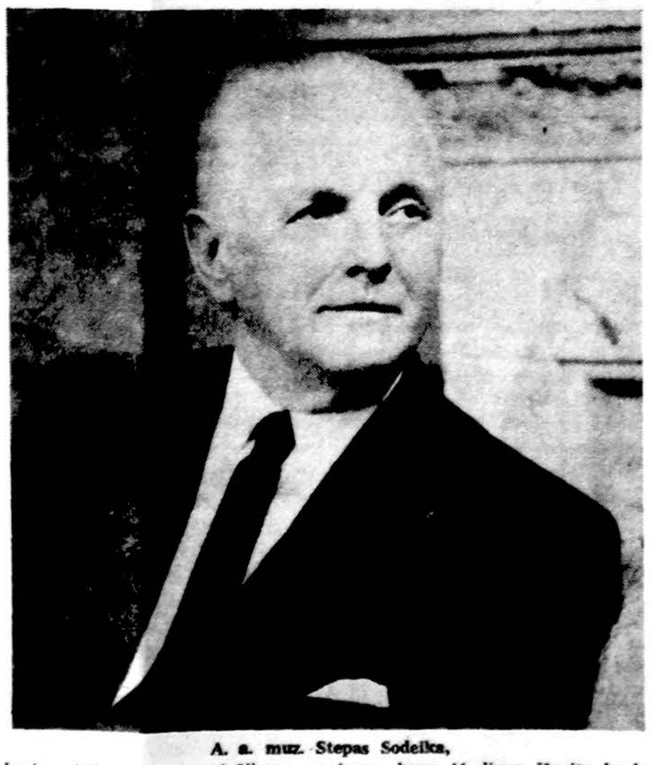

A. a. muz. Stepas Sodeika,
kurio mirties 20 metų minėjimas rengiamas kovo 11 dieną Jėzuitų koplyčioje ir Jaunimo centro salėje.

IŠ ARTI IR TOLI

JAV VALSTYBĖSE

— **Aleksandrai Gylienei,** gyvenančiai Olimpia, Wash., Izraelio vyriausybė, įvertindama jos pagalbą žydams antrojo pas. karo metu ir jų gelbėjimą nuo nacių, įteikė specialių medalį ir Jeruzalės miesto gatvėje jos vardu pasodino medelį. A. Gylienės žentas Antanas Minelga buvo atstovas — nuvyko į Izraelį ir parvežė jai skirtą medalį. Ta proga vietos laikraštis plačiai rašė apie Aleksandrą Gylienę, straipsnį užvardindamas "Mama Gylys". Ji yra žinoma, kaip visų lietuviškų darbų rėmėja ir nuoširdi lietuviškos veiklos palaikytoja.

— **Į Philadelphijos lietuvių** rengiamą šv. Kazimiero minėjimą Šv. Petro ir Povilo katedroje kovo 18 d. yra pakviesti valdžios ir mums artimų etninių grupių atstovai. Šv. Kazimiero minėjimo komitetas, kuriam vadovauja Bronius Krokys, rūpinasi, kad tą dieną visi Philadelphijos ir apylinkių lietuviai dalyvautų iškilmėse. Visų trijų lietuviškų parapijų klebonai — Šv. Andriejaus kun. Jurgis Degutis, Šv. Kazimiero kun. Eugene Wassel ir Šv. Jurgio kun. Juozas Anderlonis — ragina savo parapiečius, organizuoja autobusus, kad kovo 18 d. būtų tikra tautinė ir religinė manifestacija, kuri atkreiptų amerikiečių spaudos ir televizijos dėmesį.

— **Petrui Jurgėlai,** lietuviškos skautijos pirmūnui, Lietuvos kariuomenės kapitonui, pop. Jonas Paulius II suteikė Šv. Silvestro ordino kavalieriaus titulą. Specialų raštą pasirašė Vatikano valstybės sekretorius kard. C. A. Casaroli.

— **Dail. V. Žiliaus** tapybos paroda bus balandžio 7-8 dienomis Kultūros Židinyje Brooklyne, N. Y.

KANADOJE

— **Montrealio Aušros Vartų** parapija paminės šv. Kazimiero 500 metų mirties sukaktį balandžio 1 d. tuoj po pamaldų salėje. Koncertą atliks sol. Gina Čapkauskienė ir mergaičių choras "Pavasaris".

— **A. a. Kazys Dilys** mirė Montrealyje sausio 25 d. Iš Aušros Vartų par. bažnyčios buvo palydėtas ir palaidotas Cotes des Neiges kapinėse. Velionis jokių giminių neturėjo.

— **Dail. Genės Valiūnienės** meno paroda vyko visą vasario mėnesį Runnymede bibliotekoje Toronte.

— **Hamiltono pensininkų klubas** ir statybos bendrovė sausio 30 d. turėjo bendrą posėdį ir aptarė namų "Rambyno" statybos eigos klausimus. Vadovybėn išsirinko komitetą, į kurį įeina K. Mikšys, B. Pakalniškis ir A. Jankūnas. Jie bus įjungti pilnateisiais nariais į statybos bendrovės sudėtį.

— **A. a. Anastazija Rimkūnienė,** 89 m. amžiaus mirė sausio 30 d. Calgary, Alb. Buvo gimusi 1894 m. lapkričio 12 d. Smilgių km., Panevėžio apskr. Kanadoje gyveno nuo 1934 m. Išaugino tris dukras. Pas dukrą Adelę Karpienę praleido senatvės dienas. Palaidota Holy Cross kapinėse šalia savo 1965 m. mirusio vyro.

— **Lietuvos Kankinių** Mississaugoje parapijos choras išsirinko naują valdybą, kurion įeina pirm. Rimas Paulionis, vicepirm. Alvina Ramanauskienė, sekr. Petras Balčiūnas ir iždin. Ona Narušienė.

— **Naują valdybą** Lietuvos Kankinių parapijos jaunimo sekcijos sudaro pirmininkas J. Ažubalis, sekr. D. Kalendraitė, nariai — L. Gerbaliauskaitė, K. Garbaliauskaitė, R. Juodis, S. Underytė ir A. Rimkus.

Advokatas JONAS GIBAITIS
6247 S. Kedzie Avenue
Chicago, IL 60629
Tel. — 776-8700
Darbo val. nuo 9 iki 7 val. vak.
Šeštad. 9 v. r. iki 1 val. d.

Advokatas
GINTARAS P. ČEPENAS
2649 W. 63rd Street
Chicago, IL 60629
Tel. — 776-5162
Kasdien 9—6 val. vak.
Šeštadieniais ir vakarais
pagal susitarimą