THE LIBRARY OF CONGRESS (GRATIS)
REFERENCE DEPARTMENT
SERIALS DIVISION
WASHINGTON, DC 20025 DM

DRAUGAS

THE LITHUANIAN WORLD-WIDE DAILY

LAISVOJO PASAULIO LIETUVIŲ DIENRAŠTIS
4545 WEST 63rd STREET • CHICAGO, ILLINOIS 60629

TELEFONAS (312) 585-9500-1-2-3

Vol. LXXVIII Kaina 25 c. ŠEŠTADIENIS — SATURDAY, KOVAS — MARCH 17, 1984 Nr. 55

LKB Kronika Nr. 60

Auga persekiojimas, didėja nerimas

(Tęsinys)

P. Anilionis teigė, kad jo įstaiga kunigų ir dėstytojų neskirsto — tik išduoda registracijos pažymėjimus. Čia vėl kaltino kunigus ekstremistus, kam jie visur kišasi ir net vyskupas įtaigoja, kad kunigus skirstytų pagal jų norą, kai tuo tarpu visiems aišku, kad vyskupai be valdžios leidimo neturi galimybės jokio kunigo, net eilinio vikaro, nei paskirti į parapiją, nei kitur perkelti.

Susirinkime P. Anilionis aiškino, kad kunigams draudžiama lankyti parapijiečius (kalėdoti), nurodė draudimo priežastis:

1. Tame pačiame bute kartais su tikinčiais šeimos nariais gyvena ir netikintieji, tad būtina apginti netikinčiųjų sąžinės laisvę.

2. Įstatymas draudžia aukų rinkimą po namus, o kai kunigas vaikščios pas tikinčiuosius, kas galės nustatyti, ar nebuvo renkamos aukos.

3. Lankymo metu kunigas atlieka liturgines apeigas, o apeigas atlikti leidžiama tik bažnyčioje, kapinėse ir aptarnaujant ligonius. (Reiškia — netikintieji gali kviestis į savo butą ką nori ir kada nori, o tikintiesiems nė kartą metuose negalima pasikviesti kunigą, kad pašventintų jų butą).

Anilionis priekaištavo: „Kažkas stato kryžius ant banditų (partizanų, žuvusių pokario metais, — red. past.) kapų, o paskui kelia triukšmą dėl jų nugriovimo. Be to pabrėžė, kad žemė yra valstybės nuosavybė, todėl statyti kryžius be valdžios leidimo esą negalima.

Įgaliotinis taip ir nepaaiškino, kodėl ateistai Lietuvoje sunaikino tūkstančius kryžių, koplytstulpių, koplytėlių ir kt. liaudies meno paminklų, stovėjusių ne ant partizanų kapų.

Į kunigų pareiškime išreikštą prašymą leisti iškilmingai paminėti šv. Kazimiero 500 metų jubiliejų P. Anilionis atsakė priekaištu, kad yra kunigų, kurie nedalyvauja balsavimuose. Pranešė, kad valdžia negrąžins užgrobtosios Klaipėdos bažnyčios, bet gal leis pasistatyti kitą bažnyčią ir rekonstruoti dabartinę bažnytėlę.

Vyskupą Steponavičių įgaliotinis kaltino, kodėl jis nepanoro eiti į Kaišiadoris, bet, paklausęs nevykusių patarėjų, bevelijo ir toliau pasilikti kankiniu.

Priminė, kad valdiškose šarvojimo patalpose įstatymas draudžia atlikinėti religines apeigas.

Baigdamas Anilionis pareiškė, kad valstybė savo įstatymų nederina prie Bažnyčios kanonų.

Pagaliau įgaliotinis užakcentavo, kad pastaruoju metu visose srityse griežčiau reikalaujama įstatymų vykdymo, todėl bus sugriežtinta ir religinius kultus liečiančių įstatymų vykdymo kontrolė.

*

Kauno arkivyskupijos ir Vilkaviškio vyskupijos Apaštaliniam Administratoriui vysk. L. Poviloniui

Vilniaus arkivyskupijos Apaštaliniam Administratoriui vysk. J. Steponavičiui

Kaišiadorių vyskupijos Apaštaliniam Administratoriui vysk. V. Sladkevičiui

Telšių vyskupijos Apaštaliniam Administratoriui vysk. A. Vaičiui

Panevėžio vyskupijos valdytojui kun. prelatui K. Dulksniui

Vilniaus arkivyskupijos valdytojui kun. A. Gutauskui

Lietuvos jaunimo Prašymas

1983 metų gegužės 7 dieną Vilniuje Lietuvos TSR Aukščiausias teismas nuteisė Viduklės kleboną, Tikinčiųjų teisėms ginti katalikų komiteto narį kun. Alfonsą Svarinską 7 metams laisvės atėmimo, atliekant bausmę griežto režimo lageryje, ir 3 metams tremties. Perskaičius jo teismo nuosprendį, toje pačioje teismo salėje buvo areštuotas Kybartų klebonas, Tikinčiųjų teisėms ginti katalikų komiteto narys kun. Sigitas Tamkevičius.

(Bus daugiau)

Prezidentas Reaganas su savo artimais bendradarbiais. Iš kairės: prekybos atstovas Bill Brock, CIA direktorius William Casey ir patarėjas Edwin Meese. Senato teisingumo komitetas delsia Meese patvirtinimą naujom valstybės prokuroro pareigom (teisingumo ministerio). Demokratai senatoriai ieško įrodymų, kad Meese — nesąžiningas ir netinka Amerikos teisingumo prižiūrėtojo pareigoms.

Arabų valstybės pasmerkė Iraną

Bagdadas. — Arabų Lygos užsienio reikalų ministeriai Irake pasmerkė Iraną, kad jis atsisako sustabdyti karą. Konferencija kreipiasi į viso pasaulio vyriausybes, ragindama jas nepadėti Iranui jo agresijoje prieš brolišką islamo valstybę — Iraką. Iranas kišasi į brolškos arabų šalies vidaus reikalus, reikalaudamas pakeisti Irako vyriausybę.

Arabų Lygos suvažiavime dalyvavo 22 narės: 21 valstybė ir PLO. Nedalyvavo Sirija, Libija ir Egiptas, kuris iš Lygos pašalintas po taikos su Izraeliu sutarties. Suvažiavimas pavedė: Irako, Saudi Arabijos, Kuwaito, Tuniso, Maroko, Jordano ir Jemeno vyriausybėms dažniau susirinkti, pasitarti ir toliau bandyti atstatyti taiką tarp Irako ir Irano.

Pasakytose užsienio reikalų ministerių kalbose buvo smerkiamas režimas Irane, kur laužomos žmogaus teisės, jau išžudyta 10,000 žmonių. Irane pilni kalėjimai, jėga verčiama laikytis islamo įstatymų, kas pažeidžia Koraną, kuris teroro nepripažįsta. Ministeriai kalbėjo apie tikrojo islamo taisyklių laužymą, nuosavybių konfiskavimą, pirklių terorizavimą, nors pats Mohametas buvo pirklys. Kai kurie kalbėtojai pasmerkė ir komunistų partijos 10 vadų sušaudymą. Vienas sušaudytas — buvęs Irano karo laivyno viršininkas.

Belgų chemikas, Gento universiteto profesorius Aubin Heyndrickx pareiškė reporteriams, kad jis tyrinėjo, kokius chemikalus fronte naudoja Irakas. Tai esanti visai nauja chemikalų rūšis, dar niekada nenaudota. Tai kombinacija garstyčių dujų ir mykotoksinų — biologinių ginklų. Profesoriaus nuomone, Irakas galėtų pasigaminti garstyčių dujų, tačiau tų mykotoksinų jis negalėjo pats pasigaminti, nes jiems reikia aukštos technologijos laboratorijų. Jo manymu, toksinai panašūs į tuos, kurie buvo naudoti Pietryčių Azijoje ir Afganistane. Todėl jis mano, kad dujų ginklus Irakas yra gavęs iš Sovietų Sąjungos.

Iranas pats nesugebėjo nustatyti, kokiomis dujomis buvo sužeisti jo kareiviai. Grupė sužeistųjų buvo nusiųsti į Vieną, grupė į Stokholmą. Keturi kareiviai nuo žaizdų jau mirė. Belgų profesorius sako, kad tai sinergistinis dujų efektas, gautas sumaišius garstyčius ir mykotoksinų dujas. Populiariai tie chemikalai vadinami „geltonuoju lietumi".

Debatai senate

Washingtonas. — Senatas atmetė siūlomą konstitucijos papildymą, kuris įvestų viešosiose mokyklose tylias mokinių maldas. Siūlymas atmestas 81 balsų prieš 15. Už atmetimą balsavo koalicija, susidedanti iš tų, kurie protestuoja prieš maldas iš principo ir tų, kurie siekia įvesti balsu kalbamas maldas. Ateinančią savaitę, antradienį bus debatai apskritai dėl maldų sugrąžinimo į mokyklas.

— Šiaurės jūroje prasidėjo NATO valstybių karo laivų manevrai, kuriuos iš toliau stebi sovietų laivai ir lėktuvai.

TRUMPAI IŠ VISUR

— Prezidentas Reaganas pasiūlė savo planą, kaip sumažinti valstybės deficitą. Jis siūlo atimti iš biudžeto 150 mil. dol. per trejus metus. Demokratai siūlo biudžetą apkarpyti 200 mil. dol.

— Libano vadų derybose įvyko piktas susikirtimas tarp dviejų krikščionių vadų: Pierre Gemayelio — prezidento tėvo ir buv. prezidento Suleiman Franjieh.

— Irako užsienio reikalų viceministeris Ismat Kittani, kalbėdamas Washingtono Spaudos klube, ragino Ameriką „sustabdyti Khomeinį", spausti sąjungininkus, kad jie neprekiautų su Iranu ir jo neginkluotų.

— Saugumo detektyvai užtiko netoli Baltųjų Rūmų ginkluotą vyrą ir jį peršovė. Tai David Mahonski iš Pennsylvanijos. Jo tėvas pareiškė, kad „vyrukas sunkiai serga".

— Kardinolas Glemp Lenkijoje atsisakė nusileisti Ursus šv. Juozapo Darbininko parapijos tikintiesiems ir sugrąžinti į provinciją išsiųstą kun. Nowak, kuris sakydavo prieš valdžią nukreiptus pamokslus. Dėl kunigo perkėlimo 11 lenkų buvo pradėję bado streiką.

— Amerikoje lankosi buvęs Izraelio gynybos ministeris Ariel Sharon. Jis New Yorke ragino žydus neleisti, kad Jordanas gautų Amerikos ginklų, nes tie ginklai bus nukreipti prieš Izraelį.

Piktai tardo Meese

Washingtonas. — Senato teisingumo reikalų komitetas atidėjo Edwin Meese patvirtinimą valstybės prokuroro pareigoms. Senato komitetas ilgai tardė buvusį prezidento patarėją Meese dėl jo turtų Kalifornijoje likvidavimo, kai jis perėmė patarėjo pareigas Washingtone. Po to demokratai senatoriai ėmė piktai klausinėti Meese apie buvusio prezidento Carterio dokumentų atsidūrimą respublikonų rinkiminio komiteto rakose.

Kai kurie senatoriai reikalauja išaiškinti, kodėl Meese, turėdamas bankuose nemažai pinigų, skolinosi jų iš draugų ir pažįstamų, kurie vėliau gavo neblogas federalines tarnybas. Vienas senatorius jau patarė prezidento patarėjui Meese atsiimti savo kandidatūrą į valstybės prokuroro vietą, tuo išvengiant būsimų nemalonumų.

Naujasis New Yorko arkivyskupas

New Yorkas. — Scrantono, Pa. vyskupas John O'Connor pirmadienį bus įvestas nauju New Yorko arkivyskupu. Kovo 11 jis atsisveikino specialiose Mišiose Scrantono universiteto sporto salėje su 3,500 Scrantono tikinčiųjų. Savo pamoksle vyskupas pareiškė, kad jis nori būti atsimenamas kaip didelis abortų priešininkas.

Šis abortų klausimas jau sukėlė kontroversiją New Yorke. Kovo 11 d. vyskupas pasirodė su spaudos atstovais WNBC televizijos programoje. Jis pasakė, jog Amerikoje kasdien nužudoma 4,000 kūdikių. Jis palygino tokias skerdynes su žydų Holocaustu. Hitleris bandė spręsti problemą (žydų klausimą) juos žudydamas, stumdamas juos į krosnis ir degindamas. Mes kalbame, kad negimę kūdikiai yra problema, taigi, žudykime juos. O tai yra visiškai tas pats, pasakė vyskupas O'Connor.

„The New York Times" kovo 13 d. paskelbė vedamąjį, kuriame pataria naujam arkivyskupui pakeisti toną. Laikraštis nurodo, kad jo žodžiuose pastebimos trys prielaidos. Viena, — Hitleris turėjo problemą, vadinamą „žydų klausimu" ir tik jo panaudotas tos problemos sprendimas buvo blogas. Antra, — tūkstančiai moterų, kurios padaro asmeninį, nemalonų sprendimą daryti abortą, praktikuoja nacių genocidą, apsvarstytas, suplanuotas, organizuotas masines žudynes. Trečia prielaida ta, kad asmenys, kurie nepritaria abortams, tačiau atsisako versti kitus galvoti taip, kaip jie galvoja, yra veidmainiai, net Hitlerio skerdynių sponsoriai.

Vyskupas O'Connor kovo 15 d. atmetė tuos kaltinimus, ypač prielaidą, kad jis — antisemitas, teisinąs Hitlerį, nes jis „turėjo žydų problemą". Jis nenorėjęs lyginti moterų su naciais. Kalbėdamas apie veidmainiškus pareiškimus apie abortų legalumą, vyskupas paaiškino, jog asmeninio pasirinkimo jis nepripažįsta, nors tą asmeninį pasirinkimą propaguoja abortų šalininkai. Kaip būtų, jei politikas kalbėtų, jog jis priešingas miestų bombardavimui atominiais ginklais, tačiau pridėtų: „mes turime asmeninį pasirinkimą". Arba, jei būtų kalbama, jog mes priešinamės juodųjų ar žydų, ar katalikų, liuteronų, metodistų žudymui, tačiau turime turėti „asmeninį pasirinkimą".

Vyskupas pabrėžė, kad jam abortai, jų legalizavimas yra negimusių žmonių žudymas ir dėl to jis lygina jį su Holocaustu. Abortų mentalitetas, jų legalizavimas šioje šalyje nesiskiria nuo mentaliteto nacių Vokietijos, kur buvo legalizuotos žydų žudynės, pareiškė vyskupas O'Connor, naujasis New Yorko arkivyskupas, pasakęs, kad New Yorke jis skelbs pamokslus lygiai taip pat, kaip jis skelbdavo kitur.

Smurtas Airijoje

Washingtonas. — Airijos premjeras Garret FitzGerald pasakė kalbą jungtinėje JAV Kongreso sesijoje. Jis ragino amerikiečius neremti nei lėšomis, nei moraline parama Šiaurinėje Airijoje kovojančių airių teroristų. Už amerikiečių pinigus teroristai perka ginklus.

Šiandien Chicagoje įvyks Šv. Patriko dienos paradas, kuriame laukiama dalyvaujant apie 50,000 žmonių. Žadėjo dalyvauti meras Washingtonas ir daug vietinių politikų. Šiaurinėje Airijoje paskutinėmis dienomis daugiau smurto veiksmų. Belfaste sudeginti du autobusai.

IRA teroristų armija ne tik siekia išvaduoti Šiaurinę Airiją iš britų. Tos grupės 1979 m. programa kalba apie kapitalizmo panaikinimą, apie socialistinę revoliuciją, liaudies tarybas, liaudies teismus ir vyriausybę. Airių katalikų vadai pavyzdžiu laiko Fidel Castro ir Vietnamo generolo Giapo veiklą.

Detroito meras smerkia Jacksoną

Detroitas. — Juodas Detroito miesto meras Coleman Young piktai pasmerkė Jesse Jacksono kandidatūrą į prezidento vietą. Tai neatsakingas trukdymas, nes pats Jacksonas puikiai žino, kad jis negali laimėti, o tik atima balsus iš Mondale. Meras Young pranašavo, kad Detroite Jacksonas gali gauti 30 nuoš. demokratų balsų, tačiau Mondale gaus apie 55 nuoš.

Meras Young pajuokė Jacksono skelbiamą „vaivorykštės koaliciją", kurioje bendrai veikia juodi, balti ir ispanų kilmės amerikiečiai. Young pasakė, kad Jacksoną remia tik juodieji ir jis neturi jokių šansų laimėti.

Glenn pasitraukė

Washingtonas. — Ohio senatorius John Glenn vakar paskelbė, kad jis pasitraukia iš kampanijos ir nebesieks prezidentūros. Jis žadėjo vėl kandidatuoti į Ohio senatoriaus vietą 1986 m. Sen. Glenn pripažino, kad televizijos žiūrovai matė jį „neįdomų ir nuobodų". Jis žadėjo toliau kovoti „už geresnę Ameriką".

Sen. Glenn kampanijos veikėjai skelbia, kad kampanijoje buvo išleista 11 mil. dol. Štabas turįs du milijonus dol. skolų.

Sekmadienį pirminiai demokratų balsavimai bus Puerto Ricoje, kur daug įtakingų rėmėjų turi Walter Mondale. Praėjusį trečiadienį Mondale laimėjo daugiausia delegatų Delaware valstijoje. Antradienį pirminiai balsavimai bus Illinois.

KALENDORIUS

Kovo 17 d.: Patrikas, Gertrūda, Gendvilas, Varūna.

Kovo 18 d.: Kirilas Jeruz., Eimutis, Gintarė.

Kovo 19 d.: Juozapas, Kvintilė, Vilas, Nautilė.

Kovo 20 d.: Anatolis, Klaudija, Žygimantas, Vilė.

ORAS

Saulė teka 6:01, leidžiasi 5:58.

Debesuota, su pragiedruliais, temperatūra dieną 35 l., naktį 25 l.

KATALIKAI PASAULYJE

Sausros paliestiems

Šventasis Tėvas įsteigė Jono Pauliaus II fondą pagalbai nuo sausros kenčiantiem Sahelio srities, Afrikoje, kraštam. Naujojo fondo tikslas bus sutelkti įvairiuose pasaulio kraštuose katalikų surenkamas lėšas pagalbai Sahelio kraštam ir jas pagal reikalą skirstyti. Fondo įsteigimas liudija Bažnyčios rūpestį krikščioniškosios artimo meilės dvasioje padėti nuo sausros kenčiantiem Sahelio srities kraštam.

Žodis ambasadoriui

Kovo 2 d. Šventasis Tėvas priėmė naująjį Bangladešo (Bengalijos) ambasadorių prie Apaštalų Sosto. Ambasadoriui tartame žodyje popiežius pakartojo, jog Bažnyčios misijos esminis tikslas yra tarnauti žmogui, rūpintis jo orumo apsaugojimu. Vykdydama šią savo misiją, Bažnyčia rūpinasi tiek žmogaus dvasine gerove, tiek jo medžiagine pažanga, skatina civilines valdžias sukurti teisingumu pagrįstą ekonominę ir politinę santvarką pasaulyje, konkrečiai remia visas pastangas ta linkme.

Komunizmo auka

Iškilmingomis pamaldomis Zagrebo katedroje buvo paminėta buvusio vietos arkivyskupo kardinolo Stepinač mirties 24 metų sukaktis. Kroatas kardinolas Stepinač buvo heroiškas tikėjimo liudytojas, bekompromisiniai kovojęs už religinę laisvę, Bažnyčios ir jos tikinčiųjų teises. Jis buvo suimtas, įkalintas, vėliau ištremtas į vieną Kroatijos kaimą, kur mirė tremtiniu 1960 metais.

Spauda apie Lietuvą

Daugelis užsienio laikraščių šv. Kazimiero sukakties proga supažindino savo skaitytojus su Lietuva, su jos dabartine padėtimi, su Lietuvos Bažnyčios sunkiomis problemomis. Įtakingiausiasis Prancūzijos dienraštis „Le Monde" antradienio laidoje straipsnį apie šv. Kazimiero jubiliejines iškilmes Romoje užvardino „Jonas Paulius II kreipiasi į Lietuvos katalikus". Straipsnyje pažymima, kad popiežius laimino Lietuvą ir lietuvius, ypač gi tuos, kurie stengiasi krašte išlaikyti gyvą tikėjimą. Prancūzų katalikų dienraštis „La Croix" rašo, kad šv. Kazimiero jubiliejus Romoje, buvo tartum visos visuotinės Bažnyčios dvasinė maldos kelionė į katalikiškąją Lietuvą. Plačiai skaitomas Milano dienraštis „Il Corriere della Sera" iškelia faktą, kad, deja, Lietuvos vyskupam nebuvo leista atvykti į Romą drauge su popiežium atžymėti šv. Kazimiero jubiliejų. Dienraštis „Stampa Sera" straipsnį užvardina „Lietuva — katalikybės priešakinis postas".

Iš Ateitininkų gyvenimo

REDAGUOJA Jonas Žadeikis. Informacinę medžiagą ir nuotraukas siųsti: 4048 W. 91st Pl., Oak Lawn, IL 60453. Tel. 312-424-4150.

MOKSLEIVIO ŽVILGSNIS Į ATEITININKŲ VEIKLĄ

Esu paskutinių metų moksleivis savo kuopoje. Šių metų veikla dar tik prasidėjus mūsų kuopoje ir valdyba pasikeitusi nuo praeitų metų, tad dar negalima pasakyti, kaip atrodys veikla šiais metais. Pats nesu valdyboje, bet man vistiek svarbi ateitininkijos ateitis. Žvelgdamas į praėjusius trejus moksleiviško gyvenimo metus, turiu pasakyti, kad man gan sunku buvo įžiūrėti didesnę prasmę tokioj veikloj, kaip ji dabar yra. Turėtų būti aišku, kad tai, kas neturi prasmės mūsų dabartiniam gyvenimui, turės po kiek laiko mirti. Nežinau tiksliai, ar šitoks jausmas yra paplitęs ir kitose lietuvių jaunimo organizacijose, bet esu girdėjęs iš draugų, daugiausia ateitininkų, bet taip pat ir kitai organizacijai priklausančių, kad ir pas juos telkiasi panašios mintys ir jie taip pat jaučia nekantrumą dėl jiems atrodančio „betikslio" visuomeninio gyvenimo.

Dėl to, kad mūsų organizacijos ateitis man svarbi, negaliu atsilošti ir stebėti, kaip kai kuri jos veikla blogėja. Problema yra gal tame, kaip man išdėstė vienas draugas, neseniai sugrįžęs po metų Vasario 16 gimnazijoje, kad tie, kurie yra įstoję į moksleivius ir lanko susirinkimus, iš tikrųjų nesidomi ateitininkija; dauguma jų yra savo tėvų verčiami į susirinkimus atvykti. Turbūt būtų negudru bandyti šią padėtį taisyti, kviečiant į susirinkimus tik tuos, kuriems ateitininkijos ateitis yra svarbi, nes šiuo metu mūsų kuopoj tokių žmonių būtų tik saujelė. Man atrodo, kad padarius pačią mūsų veiklą mažiau trivialią ir imantis labiau prasmingų projektų, greitai pritrauktumėm daugiau susidomėjusių individų, kurie tiki mūsų idealų prasmingumu, kurie tiki, kad ateitininkų reikia dabar lietuviams išeivijoje net daugiau, negu tada, kai organizacija buvo įsteigta kovoti su nihilizmu.

Kai kas gal nustebs, kad dabartinę veiklą pavadinau trivialia, bet tokį įspūdį man paliko treji metai stovyklų, susirinkimų, pokylių ir renginių. Esu neretai girdėjęs anekdotą, kaip atvykęs iš tarybinės Lietuvos nustemba, kiek jo broliai išeivijoje puotauja ir linksminasi. Prašau negalvoti, jog noriu pasakyti, kad yra bloga savo tarpe švęsti, bet vis dėlto mes esame ateitininkai, tad ir mūsų veiklos tikslas yra kitas, negu pokylių ruošimas. Paskutiniaisiais metais buvo taip, kad valandą trunkantį susirinkimą penkias minutes „praradome", kalbėdami apie planus ir mintis apie ateitininkų veiklą, o kitą dalį valandos „prasmingai" praleidome klausydami modernios muzikos, garsiai grojamos. Pridėsiu, kad per organizacinę dalį buvo kalbama lietuviškai, o po to tarp savęs jau visi šnekučiavomės angliškai. Per paskutinį susirinkimą mūsų kuopa diskutavo, ar ruošt šokius su kita ateitininkų kuopa, kada ir kur. Tokius užsiėmimus vadinu trivialiais, nes tai, ką mes darome, mažai turi prasmės išeivijai ir nedaug ryšio turi su mūsų ateitininkiškais idealais. Prasmingiau būtų rašyti laiškus sąžinės kaliniams, diskutuoti „Ateities" žurnalo mintis ir, žinoma, tai atsverti su šiek tiek linksminimosi. Dabartinė moksleivių veikla yra praradusi pusiausvyrą. Sunku joje rasti tai, dėl ko mes save vadiname ateitininkais. Ateitininkus aš įsivaizduoju, kaip lietuvių intelektualų sambūrį, kuriame galvojantys lietuviai, kurie rūpinasi lietuvybės ateitimi, rastų vilties ir atsakymų į gyvenimo problemas, o ne patirtų nusivylimą ir nekantrumų. Šitos mano mintys yra diskusinės — būtų gerai, kad ir kiti moksleiviai atsilieptų ir parašytų, kaip jie žiūri į dabartinę savo kuopų veiklą. Gal jie mato tai, ko aš nematau, arba turi gerų pasiūlymų, kaip esamą apdėtį pagerinti.

Vytautas Balselis

Teisingumas yra žmonių duona, kurios jie visada alksta. *Chateaubriand*

Susikaupimo dalyviai dirba būreliuose. Nuotr. J. Liutkutės

OK. LIETUVOS GYVENIMO PROBLEMOS STUDIJŲ DIENOSE

Sekmadienį, vasario 26 d., dr. Brinkio namuose įvyko Los Angeles studentų ir moksleivių ateitininkų Studijų diena. Dieną pradėjome šv. Mišiomis šv. Kazimiero parapijoje. Iš ten, nuvažiavome pas dr. Brinkį ir susirinkę atidžiai klausėmės kun. P. Celiešiaus maldos-kalbos. Dienos temą, "Kovos dvasia", apibūdino paskaitininkė Saulė Palubinskienė. Jos pagrindinis kovojančios tautos dvasios pavyzdys — Julius Sasnauskas, kurio padėtimi mes visi rūpinamės. Po S. Palubinskienės kalbos, buvo perskaitytas laiškas išeivijos jaunimui, pogrindžio leidinyje "Lietuvos Ateitis". Laiške buvo trys prašymai. Pirmąjį prašymą — grįžti atgal į Lietuvą, aptarė Milda Palubinskaitė. Panagrinėję prašymą nutarėme, kad iš tikrųjų mes daugiau galime padaryti čia, negu ten grįždami. Taip priėjome prie antrojo prašymo — jei negrįžti, tai bent būti kenčiančios Lietuvos balsu laisvajame pasaulyje. Šį prašymą labai stropiai ištyrinėjo ir apibūdino Živilė Tomkutė. Trečią. — Dalytė Trotmanaitė. Lietuvos jaunimui šis buvo svarbiausias — būtent būti vienybėje su jais maldoje. Ne tik su jais, bet ir su "visais geros valios žmonėmis, išpažįstančiais Avinėlio ženklą".

Kai kurie Studijų dienos dalyviai yra buvę Lietuvoje, tai jie su visais pasidalino savo įspūdžiais. Linas Polikaitis ir Rita Bureikaitė sakė, kad jie buvo apsupti giminių ir jautę stiprią lietuvišką dvasią, bet vistiek buvę kažkaip nejauku. Jie jautė kad tikrai buvo nelaisvame krašte. S. Palubinskienė ir Marytė Sandanavičiūtė-Newsom taip pat prisidėjo savo įspūdžiais. Taip gavome pilną vaizdą — iš jaunimo pusės ir iš suaugusių pusės.

Dėka Kovui Palubinskui, per pertrauką visi gardžiai pavalgėme skanią picą. Keli tęsė rimtas kalbas net pertraukos metu. Kitiems, pertrauka buvo geras laikas atsikvėpti (nuo rimtų kalbų).

Vėl susirinkę nagrinėjome Lietuvos Jaunimo laišką ir tęsėme programą. S. Palubinskienė paskaitė jausmingą ištrauką ir "Ateities" ir tada pakvietė Juozą Kojelį, kuris kalbėjo keliom temom: "Kovos dvasia", branduoliniai ginklai, Amerikos vyskupų laiškas. Supažindino ir su neseniai gautais pogrindžio spaudos leidiniais — "Kronika" ir "Lietuvos Ateitim". Jis taip pat davė pasiūlymą, kaip galime atsakyti žmonėms, kurie dirba branduolinių ginklų panaikinimui arba "užšaldymui"; siūlė pateikti faktus apie padėtį Lietuvoje, išryškindamas, kad komunistais negalima pasitikėti.

Studijų dieną baigėme rašydami laiškus kaliniams. Išvažiavome apšviesti ir pilni vilties Lietuvos ateičiai.

Dėkojame dr. Brinkiui už prieglaudą, visiems kalbėtojams. Kovui už picą ir didelis ačiū studentei Gintai Palubinskaitei už pastangas suruošiant šią dieną ir rūpinantis jos pasisekimu.

Gailė Radvenytė

VAKARONĖ SU DAIL. ALBINU ELSKUM

Ateinantį penktadienį, kovo 23 d., 7:30 val. vak. Chicagos ateitininkų sendraugių skyrius ruošia vakaronę su dail. Albinu Elskum, atvykstančiu iš New Yorko. Dailininkas skaitys paskaitą apie vitražo meną, aptardamas vitražo kilmę, Lietuvoje kuriamus vitražus, ir savo paties kūrybą šioje srityje, ypač specifinius darbus atliktus JAV bažnyčioms ir įstaigoms. Paskaitą palydės skaidrės.

Dail Elskus dėsto Parsons School of Design, New Yorke, ir Fordhamo universitete. Jis yra dalyvavęs daugiau kaip 40 parodų. Jo vitražai puošia arti 20 bažnyčių, laikomi įvairių muziejų ir privačių kolekcijų.

Vakaronė vyks Jaunimo centro kavinėje.

SENDRAUGIŲ STOVYKLA DAINAVOJE

Šįmet sendraugių stovykla bus rugpjūčio 5-12 d. Kviečiame sendraugių šeimas ir jaunuosius ateitininkus su tėveliais savaitei atostogų į Dainavą. Ateitininkų šeimų bendravimui gražioje Dainavoje yra labai geros stovyklavimo sąlygos: gaivinantis laukų oras, daug laiko poilsiui ir pokalbiams. Vaikus nuo 2 metų amžiaus globos Rasa Šoliūnaitė ir studentai ateitininkai. Mokestis už patalpas visai šeimai 65 dol. (atskirai už maistą, pagal amžių ir asmenų skaičių). Visais reikalais rašyti stovyklos vadovui Vytautui Šoliūnui: 115 Stephen St., Lemont, IL 60439.

Prel. Petras Celiešius bus stovyklos kapelionas.

Pernai kelios šeimos neatvyko stovyklon, nors buvo iš anksto užsiregistravusios. Todėl šįmet registruojantis reikės sumokėti už stovyklavimo patalpas: 65 dol. šeimai ir 35 dol. pavieniams. Čekius rašyti: Lith. Catholic Graduate Assoc. Ateitis ir siųsti arba pinigus įteikti V. Šoliūnui drauge su registracija.

Šiemet, kaip pernai, iki birželio mėn. 15 d. bus registruojamos tiktai sendraugių šeimos ir jauniai — moksleiviai ateitininkai su tėvais. Po birželio 15-os, jei bus vietų, galės registruotis ir kitos lietuvių šeimos.

ASS Centro valdyba

POPIETĖ MEDICINOS TEMA

Medicinos paskaitų ciklo paskaita apie vaikų skiepus ir dažnus susirgimus. Paskaitą skaitys dr. Teresė Prunskytė-Kazlauskienė, vaikų ligų specialistė. Po paskaitos dr. Kazlauskienė atsakys į klausimus.

Popietė bus sekmadienį, kovo 18 d., 1:30 v. p.p., Ateitininkų namuose, Lemonte. Po paskaitos — užkandžiai.

Visa lietuviška visuomenė kviečiama atsilankyti į šią popietę.

ATEITININKŲ NAMŲ POPIETĖ

Popietė su rašytoja Danute Augiene bus sekmadienį, balandžio 15 d., Ateitininkų namuose, Lemonte. Popietė yra atkeliama nuo anksčiau paskelbtos bal. 8 d. datos.

Danutė Augienė yra žinoma vaikų eilėraščių rašytoja ir vaikų knygų autorė. Šioje popietėje pagerbsime Danutės Augienės nuoširdų darbą vaikų kultūriniam auklėjimui.

Popietės pradžia — 2:30 v. p.p. Visa lietuviška visuomenė yra kviečiama dalyvauti.

* * * *

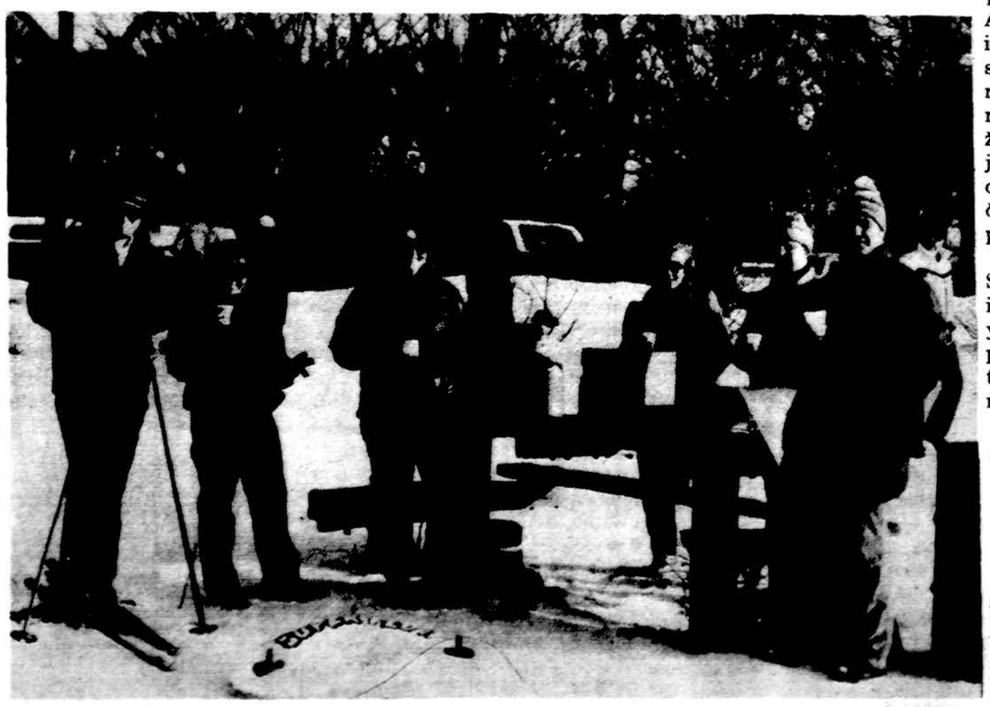

Partizano Daumanto kuopos narių tėveliai Edmundas Vasiliauskas, Jūratė Maurukienė, Jūra Vasiliauskienė, kuopos globėja Vida Damušienė, Algis Mockaitis ir Algis Kazlauskas "šildosi" kuopos žiemos iškyloje.

Nuotr. A. Gilvydžio

DR. ARVYDAS J. DAILIDĖ
DANTŲ GYDYTOJAS
2555 W. Lincoln Hwy. (Hwy. 30)
Olympia Fields, Ill.
Tel. 748-0033
Valandos pagal susitarimą

DR. LINAS A. SIDRYS
AKIŲ LIGOS, CHIRURGIJA
2636 W. 71st Street
Priima trečiad. nuo 2 iki 5 v.v.
Ketvirtad. nuo 10 v.r. iki 6 v.v.
Susitarimui skambint 436-5366

DR. KENNETH J. YERKES
DANTŲ GYDYTOJAS
Pensininkams nuolaida
2436 W. Lithuanian Plaza Court
Chicago, Illinois 60629
Tel. 925-8288
Valandos pagal susitarimą

DR. ROMUALDAS POVILAITIS
DANTŲ GYDYTOJAS
Tel. 767-7575
5780 Archer Ave.
(6 blokai į vakarus nuo Cicero Ave.)
Valandos pagal susitarimą

Dr. Peter T. Brazio ofisą perėmė
DR. VIJAY BAJAJ
GYDYTOJAS IR CHIRURGAS
Specialybė vidaus ligos
2434 West 71st Street
Tel. HE 4-5849
Val.: pirm. ir penkt. 12—5; antr. ir ketv. 12—6:30; šešt. tik susitarus.

DR. K. G. BALUKAS
Akušerija ir moterų ligos
Ginekologinė Chirurgija
6449 So. Pulaski Road (Crawford Medical Building). Tel. LU 5-6446
Jei neatsiliepia, skambinti 374-8004
Priima ligonius pagal susitarimą

Dr. Ant. Rudoko kabinetą perėmė
DR. EDMUND E. CIARA
OPTOMETRISTAS
2709 West 51st Street
Tel. — GR 6-2400
Val. pagal susitarimą pirm. ir ketv. 1-4 ir 7-9 antr., ir penkt. 10-4; šeštad. 10-3 val.

Ofs. 735-4477; Rez. 246-0067; arba 246-6581
DR. E. DECKYS
GYDYTOJA IR CHIRURGĖ
SPECIALYBĖ — NERVŲ IR EMOCINĖS LIGOS
CRAWFORD MEDICAL BUILDING
6449 So. Pulaski Road
Valandos pagal susitarimą

DR. A. B. GLEVECKAS
GYDYTOJAS IR CHIRURGAS
Tel. — 233-8553
SPECIALYBĖ — AKIŲ LIGOS
3907 West 103rd Street
Valandos pagal susitarimą

Ofiso tel. — 582-0221
DR. JANINA JAKŠEVIČIUS
JOKŠA
VAIKŲ LIGOS
6441 S. Pulaski Rd.
Valandos pagal susitarimą

Ofs. PO 7-6000, Rez. GA 3-7278
DR. A. JENKINS
GYDYTOJAS IR CHIRURGAS
3844 West 63rd Street
Valandos pagal susitarimą

6132 S. Kedzie Ave. Chicago
WA 5-2670 arba 489-4441
DR. K. A. JUCAS
ODOS LIGOS
KOSMETINĖ CHIRURGIJA
Valandos pagal susitarimą

Tel. REliance 5-1811
DR. WALTER J. KIRSTUK
Lietuvis gydytojas
3925 West 59th Street
Val.: pirm., antr., ketv. ir penkt. nuo 12-4 val. popiet ir 6-8 val. vak.
Treč. ir šešt. uždaryta

DR. IRENA KYRAS
DANTŲ GYDYTOJA
2659 W. 59 St., Chicago
Tel. 476-2112
Valandos pagal susitarimą — Pirm., antr., treč., ketv. ir šeštad.

Tel. ofiso ir buto: OLympic 2-4159
DR. P. KISIELIUS
GYDYTOJAS IR CHIRURGAS
1443 So. 50th Ave., Cicero
Kasdien 1-3 val. ir 6-8 val. vak.
išskyrus treč. Šešt. 12 iki 4 val. popiet

DR. IRENA KURAS
GYDYTOJA IR CHIRURGĖ
KŪDIKIŲ IR VAIKŲ LIGOS
SPECIALISTĖ
MEDICAL BUILDING
3200 W. 81st Street
Val.: Kasdien nuo 10 v. ryto iki 1 v. p.p.
Ofiso tel. RE 7-1168; rezid. 239-2919

DR. EDMUNDAS VIŽINAS
Specialybė — Vidaus ligų gydytojas
Kalbame lietuviškai
6165 S. Archer Ave. (prie Austin)
Valandos pagal susitarimą
Tel. 585-7755

DR. JONAS MAŽEIKA
DANTŲ GYDYTOJAS
4600 W. 103 St. Oak Lawn
Tel. 423-8380.
Valandos pagal susitarimą

Ofs. tel. LU 5-0348; Rez. PR 9-5533
DR. FRANCIS MAŽEIKA
GYDYTOJAS IR CHIRURGAS
4255 W. 63rd St.
Val. pagal susitarimą: pirm. ir ketv. 12—6—8; antr. 12—6; penkt. 10—12, 1—6.

DR. VILIUS MIKAITIS
GYDYTOJAS IR CHIRURGAS
Family Medical Clinic
217 East 127 St., Lemont, Ill.
1 mylia į vakarus nuo Ateitininkų namų
Tel. 257-2265
Val. pagal susitarimą.

Namų 584-5527
DR. ALGIS PAULIUS
ORTOPEDINĖS LIGOS — CHIRURGIJA
6132 S. Kedzie, Chicago, Ill.
Tel. 925-2670
1185 Dundee Ave., Elgin, Ill. 60120
Tel. 742-0255
Valandos pagal susitarimą

Tel. 282-4422
DR. ROMAS PETKUS
AKIŲ LIGOS — CHIRURGIJA
Chicago Eye Institute
4200 N. Central Ave.
Valandos pagal susitarimą

DR. L. D. PETREIKIS
DANTŲ GYDYTOJA
8104 S. Roberts Road
1 mylia į vakarus nuo Harlem Ave.
Tel. 563-0700
Valandos pagal susitarimą

DR. FRANK PLECKAS
(Kalba lietuviškai)
OPTOMETRISTAS
Tikrina akis. Pritaiko akinius ir "Contact lenses"
2618 W. 71st St. — Tel. 737-5149
Val. pagal susitarimą. Uždaryta treč.

Dr. Juozo Meškausko ofisą perėmė
T. RAMA, M.D.
GYDYTOJAS IR CHIRURGAS
2454 West 71st Street
(71-mos ir Campbell Ave. kampas)
Tel. 434-1818 ir 476-3344
Res. 852-0889
Val.: pirm., antr, ketv ir penkt. 3 iki 7 v.p.p. Tik susitarus

DR. LEONAS SEIBUTIS
INKSTŲ PŪSLĖS IR PROSTATO CHIRURGIJA
2656 W. 63rd Street
Val.: antr. 1-4 p.p. ir ketv. 2-5 p.p.
Šešt. pagal susitarimą.
Ofiso tel. 776-2880, rez. 448-5545

Ofiso tel. 434-2123, namų 448-61[illegible]
DR. V. TUMASONIS
CHIRURGAS
2454 West 71st Street
Pirm., antr., ketv. ir penkt.
valandos pagal susitarimą

Ofs. tel. 586-3166; namų 381-3772
DR. PETRAS ŽLIOBA
GYDYTOJAS IR CHIRURGAS
6745 West 63rd Street
Val.: pirm., antr. ketv. ir penkt.
2-6; šeštadieniais pagal susitarimą

DRAUGAS

THE LITHUANIAN WORLD WIDE DAILY (USPS — 161000)

Published daily except Sundays and Mondays, Legal Holidays, Dec. 26th, and Jan. 2nd by the Lithuanian Catholic Press Society. Second class postage paid at Chicago, IL.

Postmaster: Send address changes to Draugas 4545 W. 63rd St., Chicago, IL 60629.

Subscription Rates $50.00 — Chicago, Cook County, Illinois and Canada. Elsewhere in the U.S.A. $50.00 Foreign countries $50.00.

Pašto išlaidas mažinant, pakvitavimai už gautas prenumeratas nesiunčiami. Ant DRAUGO prie kiekvieno skaitytojo adreso, gavus iš jo mokestį, atžymima, iki kada yra užsimokėjęs.

DRAUGO prenumerata mokama iš anksto

	metams	½ metų	3 mėn.
Chicago ir Cook County	$50.00	$30.00	$20.00
Kanadoje (U. S. A. dol.)	$50.00	$30.00	$20.00
Užsienyje	$50.00	$30.00	$20.00
Kitur — Amerikoje	$50.00	$30.00	$20.00
Savaitinis (Šeštad. pried.)	$30.00	$19.00	—

• Administracija dirba kasdien nuo 8:30 iki 4:30, šeštadieniais nuo 8:30 iki 12:00.

• Redakcija dirba kasdien nuo 8:30 — 4:00.

• Redakcija straipsnius taiso savo nuožiūra. Nesunaudotų straipsnių nesaugo. Juos grąžina tik iš anksto susitarus. Redakcija už skelbimų turinį neatsako. Skelbimų kainos prisiunčiamos gavus prašymą.

Nauji keliai –

LIETUVIAI VIETOS POLITIKOJE

Nors nėra politinis įkarštis, kuris yra jaučiamas prieš tikruosius rinkimus į valdžios aukščiausius postus, bet politikai jau dabar išmėgina savo jėgas. Kova eina ne tarp partijų, bet tarp vienos ar kitos partijos narių, į aukščiausias vietas besiveržiančių. Šiuo metu į prezidento postą kandidatuoja daugelis demokratų, nors ne visų jėgos yra lygios ir daugelio populiarumas žmonių tarpe abejotinas. Bet vis dėlto reikia kreipti dėmesį jau dabar bent tiems, kurie ypantingiau domisi politika, taip pat ir tiems, kurie nori atlikti savo pilietines pareigas.

Politikai šiuo metu eina dar su neaiškia programa, daugiau tik su pažadais ir kritika senųjų valdžios pareigūnų ir valstybės tvarkymo. Negalima sakyti, kad naujieji kandidatai nepasako tiesos, bet ta tiesa taip įvyniota į tuščią retoriką, kad net sunku atskirti, kada kalba tiesą ir kada apgaudinėja būsimus balsuotojus. Nekritikuojant nė vieno kandidato, vis dėlto kyla neaiškumų, kai stebi ir seki jų pareiškimus rinkiminėje propagandoje ir pažadais švaistymąsi, nors tų pažadų jie patys, atrodo, nesitiki įvykdyti, nes ne nuo vieno išrinktojo priklauso visos politikos vykdymas.

Su dėmesiu galime žvelgti į lietuvius, kurie jau eina į vietinę politiką. Mes juos turime remti jau vien dėl to, kad jie lietuviai, nepaisant, kad kartais kyla abejonės, ar tas kandidatas, kuris į politinį postą kandidatuoja, turi visas kvalifikacijas, ar jis nepadarys gėdus savo tautinei grupei ir savo atstovaujamai partijai. Reikia remti ir tuos kandidatus, kurie jau yra parodę prielankumą lietuvių tautiniams reikalams, ypač okupacijos padėtyje esantiems, teikdami jiems viltį, kad jie nėra dar viso pasaulio užmiršti. Reikia remti lietuvius ir tuos, kurie lietuviams yra artimesni.

*

Gyvenamo krašto rinkiminiame įkarštyje reikia svarstyti visuomet ir savuosius reikalus, kurie yra ir bus aktualūs, kol bent vienas lietuvis bus vertas atstovauti savo pavergtai tautai. Čia ir iškyla klausimas, ar visuomet verta žvelgti tik į politiką, tartum aukščiausią savos tautos laimėjimą. Negalima sakyti, kad nuo to nepriklauso mūsų vieši pasirodymai, mūsų tautos kančių ir kenčiančių jos žmonių iškėlimas viešumon ir bent moraliai jų kančių palengvinimas. Bet pasilikti tik šioje srityje ir pasitikėti tik politiniais pažadais būtų susilpninimas savo tautinės veiklos ir tautinės politikos, kuri išeina iš vienos valstybės rybų, nes liečia ir viso pasaulio politikos susiklostymą.

Politika yra kultūros dalis. Nekultūringa tauta nelaikoma tauta, nes ji tos sąvokos dar nėra susikūrusi. Bet politika tėra tik viena kultūros sritis, dėlto jos negalima bent savo tautos atžvilgiu pervertinti. Politikoje mes galime tik pagelbėti savo tautai, kenčiančiai okupacijos vergiją, suteikti laisvės vilčių ir palengvinti jos kančias. Viltys tai lengvina, duodamos kančiai prasmę. Bet turime ir kurti savo tautai, kad jos kultūra, žiauriai žalojama ir jau sužalota, būtų bent išeivijos pastangomis, kūryba, darbais ir žodžiu papildoma. Politinės priemonės kartais gali padėti savai kūrybai paskleisti žmonijoje, bet dėl to neturi nuostolių turėti tauta, kurios kūrybinės pajėgos yra pažabotos okupanto žąslais.

Kūrybai reikia bent minimalinės laisvės. Jos stokoja okupuotos Lietuvos kūrėjai. Bet negalima sakyti, kad ir vergijos pančiuose nėra tikrų kūrėjų, kurių kūriniai išliks ir ateinančioms kartoms, nors gal reikės jiems patiems ar jų papėdininkams nubraukti propagandines įtarpas. Kitu požiūriu, kai išeivijos kūrėjai kuria savo tautai išliekamos vertės kūrinius, kartu ir politiškai jai padeda įtraukti švaresnio oro ir viltingiau atsikvėpti. Tačiau ne visi tinka politiniam darbui, juo labiau reikia talentų kultūrinei kūrybai, kad ji būtų verta to vardo.

*

Tiek politinis, tiek kultūrinis darbas išeivijoje neišvengia tragedijos. Ta tragedija nėra asmeninė, o tautinė, kai pati lietuvių tauta išpardavinėja savo talentus svetimiesiems. Politikoje, ypač svetimame krašte, pasiduodama vietos įtakai ir prapuolama masėje, nes valdo ne vienas žmogus. Partija jį dar kontroliuoja. Kultūrinei kūrybai svetimame krašte atsiranda pavojai, kada, anot prancūzų filosofo Jacques Maritain (Humanisme Integral), kūrėjas "palenkiamas būtinybei ne žmogiškai, bet techniškai ir materialinio būtinumo jėgoms, kurios jį įtakoja veikti žmogiškame aplinkos pasaulyje".

Tos tragedijos išvengti mūsų politikams ir kūrėjams reikia iš anksto pažinti savo pajėgumą, idealizmą, palinkimą prisitaikymui, savo siekimuose sugebėjimą atsispirti pagundai pasiduoti išorinėms įtakoms. Kai politikai tiki, kad jie, atlikdami valdiškas pareigas, tarnaus ir savo tautai, tai jie ir turi tarnauti jai visu nuoširdumu ir visomis galimybėmis, kurios leidžia savo postą panaudoti tautiniams reikalams, šiuo atveju tautos išsilaikymui. Taip pat kūrėjai turi iš anksto žinoti, — nors jie negali atkurti tik senovę, bet turi sekti ir pasaulio kultūros pažangą, — kad neturi atitrūkti nuo savo tautos, kuri iš jų laukia kūrybinio balso savo širdžiai ir protui.

Politiniam darbe reikalingas sugebėjimas ir talentas. Net siauriausia prasme politiniam darbe, ką laikome tik visuomeninėmis pastangomis, reikia žmonių su sugebėjimais suprasti savo žmones, suprasti tautos troškimus ir jungti išeiviją bendriems tikslams. Taip pat ir kūrėjui, kultūros atstovui ar jos palaikytojui reikia sugebėjimo suprasti tautos balsą, ateinantį iš amžių glūdumos, bet labiausiai — dabartyje. Galime manyti, kad šie rinkimai atims mums visuomenininkų, bet jokia politika negali atimti kūrėjų, galinčių pripildyti tautos kultūros aruodus.

Pr. Gr.

Brazilų pareiškimas

Brazilijos krikščioniškųjų Bažnyčių Taryba šiais metais Kalėdų ir Naujųjų metų proga bendru pareiškimu kreipėsi į visus krašto tikinčiuosius. Brazilijos krikščionys yra raginami žodžiais ir darbais liudyti Kristų, kuris yra vienintelis tikrosios vilties nešėjas pasauliui. Taryba taip pat kviečia krašto krikščionis neužmerkti akių prieš didelį vargą, kurį vis dar patiria plačios Brazilijos gyventojų masės. Visų krikščionių pareiga kovoti už žmoniškesnę visuomeninę santvarką, kurioje pastoviai įsigalėtų tarpusavio broliškumas, teisingumas ir laisvė.

TAUTINIŲ ŠOKIŲ ŠVENTĖ

50 grupių ir 2000 šokėjų

Jadvyga Reginienė
Lietuvių Tautinių šokių šventės meninė vadovė

JURGIS JANUŠAITIS

Sparčiai artėjant į šių metų vieną didžiausių kultūrinių renginių — į septintąją Tautinių šokių šventę, užkalbiname šios šventės vyriausiąją meno vadovę Jadvybą Reginienę.

— Kas paskatino Jus imtis septintosios Tautinių šokių šventės vyr. meno vadovės-šokių direktorės pareigų?

— Niekuomet nesvajojau, kad turėsiu progos kada nors su šiomis pareigomis susitikti, tačiau atvirai prisipažinsiu — mintis, ar galėčiau tą darbą atlikti, niekuomet nebaimino. Lietuvių tautinių šokių institutui pasiūlius man šias pareigas, labai rimtai peržvelgiau visus reikalavimus, visas vyriausios šokių vadovės pareigas ir atsakomybę. Be jokios abejonės žinojau, kad galiu šį darbą tinkamai atlikti. Noras darbuotis mėgiamoj srity ir galimai plačiau pasireikšti paskatino nepraleisti šios progos.

Daina ir šokis mano širdies didžiausia meilė nuo pat vaikystės. Lietuvoje turėjau progos lavintis pas gerus tautinių šokių mokytojus. Eilę metų pati šokau. Amerikoje daugiau kaip dvidešimt metų vadovauju ir administruoju šokių vienetui "Lazdynui". Dalyvavau su savo vienetu ankstyvesnėse šokių šventėse. Prisipažinsiu, šioje srityje turiu didelę patirtį ir manau, kad patikėtas vyr. meno vadovės pareigas gerai atliksiu.

— Kas yra tikrieji šios šventės rengėjai?

— Septintosios Tautinių šokių šventės, vykstančios liepos 1 d. Clevelande, rengėjai yra Amerikos ir Kanados Lietuvių Bendruomenės ir Lietuvių tautinių šokių institutas. Šia proga noriu pažymėti, kad Lietuvių tautinių šokių institutas apima visas, išskyrus porą, gyvuojančias tautinių šokių grupes laisvajame pasaulyje. Organizacijos valdomasis organas yra instituto valdyba, susidedanti iš penkių asmenų. Ji yra patvirtinama arba perrenkama visuotiniame narių suvažiavime kas ketveri metai.

— Kada pradėjote šiai šventei ruoštis ir kokios svarbiausios problemos iškyla šventei artėjant?

— Praėjus Tautinių šokių šventei, Tautinių šokių institutas, pailsėjęs kokius metus, pradeda planuoti kitos šventės darbus. Tuoj aptariamas, skiriamas ar kviečiamas šventės vyriausias šokių vadovas ar vadovė, numatoma šventei vieta, pradedamas derinti šventės repertuaras. Tam tikslui ruošiami tautinių šokių vadovams kursai ir kit. Siai šventei ruoštis pradėjome maždaug prieš pustrečių metų. Didžiausias rūpestis, kad grupės tinkamai paruoštų repertuaro šokius. Šventei rengti komitetui didžiausias rūpestis — surinkti lėšų, nes tokios šventės reikalauja ne tik darbo, pastangų, bet ir didelių sumų pinigų. Tuo rūpinasi šventės rengimo ir lėšų telkimo komitetai.

— Kiek, iš kur, kokių tautinių šokių grupių šventėje dalyvaus ir koks pramatomas šokėjų skaičius?

— Paskutiniais registracijos duomenimis šventėje numatoma turėti apie 50 tautinių šokių grupių su 2000 šokėjų. Šventėje numato dalyvauti Amerikos, Kanados, Anglijos, Argentinos, Australijos, Brazilijos ir Vokietijos tautinių šokių grupės. Turėsime progą pasigėrėti vaikų, moksleivių, studentų ir veteranų šokiais. Bendrai paėmus, į kvietimą registruotis atsiliepė beveik visos institutui priklausančios grupės ir Clevelando "Grandinėlė". Turėjome problemų visas grupes šventėje sutalpinti, tačiau kai kurios grupės vėliau dėl įvairių priežasčių šventėje dalyvauti negalės, tai į jų vietas kviečiame rezerve likusias.

— Ar ši šventė savo pobūdžiu skirsis nuo ankstyvesniųjų, jeigu taip, tai kuo?

— Kadangi kiekvienai šventei yra kitas meno vadovas, tai ir pati šventė savo charakteriu ir nuotaika skiriasi viena nuo kitos. Mūsų tautinis šokis yra mūsų kultūros perlas, tautos istorija, tai jis negali būti "gražinamas" primestais elementais. Šokis gali būti gražinamas tik jo tobulesniu, lankstesniu atlikimu, stipresniu lietuvių tautos charakterio išryškinimu. Tautinių šokių šventės yra mūsų brangios istorijos puoselėjimas, todėl jos negali nukrypti nuo tautiško kelio. Bandysiu šioje šventėje taip pat įnešti tam tikro spalvingumo, grožio šokių atlikime. Nauja tai, kad ši šventė vyksta nebe Chicagoje, o Clevelande.

— Gal galėtumėte aptarti ir šventės repertuarą?

— Septintosios Tautinių šokių šventės repertuaras yra sudėtingas ir gana įdomus. Yra kartojami keli gražiausi mūsų tautiniai šokiai. Dalis šokių yra visai nauji, kitose šventėse nematyti. Į šios šventės repertuarą yra įtraukta mūsų didžiųjų, senosios kartos patriarkų seni kūriniai — šokiai, o taip pat ir naujai sukurti šiai šokių šventei.

— Ar numatote šventėje dalyvaujančias grupes aplankyti ir vietoje patikrinti jų pasiruošimą?

— Šventėje masiniame šokime vienodumas yra labai svarbus. Planuojame aplankyti visus jaunesnius vadovus, pamatyti jų grupių pasiruošimą ir, reikalui esant, patikslinti. Tą norime daryti ne dėl to, kad mes jais visai nepasitikime, bet dėl to, kad jiems palengvintume. Mes norime, kad jauni vadovai jaustųsi padarę gerą, teisingą paruošimą, o taip pat paskatinti juos ir toliau dirbti. Vyresnieji vadovai, jau šokių ekspertai, įskaito šokių aprašymus, šokius teisingai paruošia, tad jų grupes tikrinti nebūtų prasmės. Mūsų rūpestis — jauni vadovai. Tuo sielojasi ir institutas.

— Koks būtų Jūsų žodis lietuvių visuomenei?

— Mūsų gražusis jaunimas — tautinių šokių šokėjai dirba su meile, atsidėjimu ir viltimi, kad septintoji Tautinių šokių šventė būtų didžioji mūsų tautinės kultūros demonstracija ir praeitų sėkmingai. Visos mūsų pastangos būtų veltui, jeigu turėtume programą atlikti nesulaukę žiūrovų. Būtų didelis nusivylimas ir jaunimui. Tad mano pageidavimas — neapvilkite mūsų jaunimo. Ši tautinių šokių šventė tebūnie kiekvieno iš mūsų pasididžiavimas. Patys joje dalyvaukime ir kvieskime kitataučius joje dalyvauti. Tegul ši šventė būna mūsų visų pastangų vaisius. Tegul ja gėrisi

Rimties valandėlei

ŽMOGAUS TĖVAI

Žmogus tampa dieviškosios kūrybos bendradarbiu. Jam Dievas paveda garbingą uždavinį: pripildyti žemę ir ją užvaldyti. Apaštalas šv. Paulius šią žmogaus didybę taip nusako: "Ne angelams Dievas pajungė ateities pasaulį, apie kurį kalbame. Kažkas kažkur yra liudijęs: Kas yra žmogus, kad jį atsimeni, kas Žmogaus Sūnus, kad juo rūpiniesi? Padarei jį ne ką mažesnį už angelus, didybe ir garbe jį apvainikavai, visa pajungei jo valdžiai" (Žyd. 2, 5-8).

Dėl to Adomo šonkaulio — čia nėra senovės biologo atradimas, o tik žydų pranašo santuokinės vienybės pabrėžimas. Santuokoje vyras ir moteris prigimties atžvilgiu yra lygūs. Lytinis skirtumas nenaikina lygybės, bet sudaro bazę savitarpiniam asmenybės tobulinimui ir praturtinimui. Tarp neprotingų gyvių žmogus negali rasti padėjėjo į jį panašaus. Tik moteris yra jo gyvenimo bendrininkė. Vienybė jų tarpe yra tokia tampri, kad jų tarpe nelieka nei fizinio, nei psichinio skirtumo.

Vėliau šv. Paulius santuoką pavadins „didele paslaptimi" (Ef.5,32). Šonkaulio vaizdas reiškia moters lygybę, vyro ir moters santuokoje tamprią ir neišardomą vienybę. Atkreiptinas dėmesys ir į tai, kad Šv. Raštas nekalba apie moters kūno suformavimą, o tik apie savitarpinį dviejų lyčių santykį, nieko nesako kokiu būdu buvo suformuota pirmoji moteris. Šonkaulio vaizdas apie tai nekalba ir nereiškia iš viso pirmosios moters atsiradimo.

Ar visi žmonės yra kilę iš Adomo ir Ievos?

Šiuo klausimu yra dvi teorijos: monofiletinė — visi žmonės kilę iš pirmosios poros — Adomo ir Ievos, ir polifiletinė — buvę žmonių dar prieš Adomą ir Ievą. Šios antrosios teorijos pradininkas buvo prancūzų kalvinistas Izaokas de la Peyrére 1655 m. Jis, remdamasis klaidingu Šv. Rašto supratimu apie žmogaus kilmę, skelbė, kad pirmasis Dievo sutvertas žmogus buvęs ne Adomas, o grupė žmonių, paplitusių ant žemės, iš kurių yra kilusios įvairios rasės. Tik vėliau Dievas sukūręs Adomą ir Ievą, iš kurių kilo ne visa žmonių giminė, o tik žydų tauta.

Šią Peyrére teoriją tuojau paneigė tiek katalikai, tiek protestantai. Ji buvo pasmerkta pop. Aleksandro VII. Pagaliau jos atsisakė ir pats Peyrére tapęs kataliku ir pasmerkęs savo klaidą.

Ar galėjo būti tikri žmonės anksčiau už Adomą? Sakome tikri žmonės, tai turį protą ir laisvą valią, o ne tik gyvuliai turintieji kūną, panašų į žmogų. Padarykime dvi hipotezes: arba tie priešadominiai žmonės jau gyveno, kai buvo sukurtas Adomas, ir po jo, arba jie visiškai išnyko pirma negu buvo sutvertas Adomas.

Pirmoji hipotezė nėra suderinama su Apreiškimu ir Bažnyčios mokslu. Šv. Raštas ir Bažnyčia moko, kad visi žmonės, gyvenantieji ant žemės po Adomo, yra naturaliu gimimu kilę iš jo. Taigi nėra nė priešadominių žmonių, kurie būtų dar gyvenę ir po Adomo sutvėrimo. Tokių priešadominių žmonių nėra jokių buvimo ženklų. Net ir mokslas negali pasakyti, kurie žmonės gyvenę prieš Adomą, kurie po jo.

Antroji hipotezė — priešadominiai žmonės visiškai buvo išnykę, kada buvo sukurtas Adomas, griežtai imant, nėra priešinga tikėjimui, tačiau ji neturi jokio pagrindo nei Šv. Rašte, nei mokslo srityje. Todėl, jei ir teoretiškai galima, nėra verta dėmesio, kaip neturinti jokio realaus pagrindo.

Šių laikų mokslininkai yra linkę kildinti visus žmones iš vienos poros dar ir dėl to, kad visc. žmonių rasės turi tą pačią kraujo grupę. Dėl to yra galimos santuokos tarp įvairių žmonių rasių. Tad biologiniu požiūriu visi žmonės sudaro vieną rūšį. O tas rodo ir jų bendrą kilmę. Netgi mokslininkų manymu išnykusios rasės yra buvusios tos pačios kraujo grupės, kokią žinome šiandien.

---

ir pavergtosios tėvynės sūnūs ir dukros ir tegul jiems ši šventė neša viltį į lietuvių tautos laisvės rytmetį. Ši šventė teliudija tėvynei ir laisvajam pasauliui, kad mes esame kūrybingi, darbštūs, savo tėvynę mylintys ir savo kultūrą puoselėjantys lietuvių tautos sūnūs ir dukros. Mes šokėjai neapvilsime.

Dėkoju Jadvygai Reginienei už malonų pokalbį ir linkiu sėkmės, kad šokių šventės dalyviai savo uždavinį atliktų.

Santvarkos reforma bus tik tada vertinga, kuomet jai praskins kelią ir ją lydės širdžių reforma.

Emile Suhard

SU PALAPINE Į ACADIĄ

GRAŽINA KRIAUČIŪNIENĖ

8

Acadiens buvo priversti prisiekti ištikimybę Anglijos karūnai. Jie sutiko su sąlyga, kad galės būti neutralūs karo atžvilgiu — nekovos prieš prancūzus, indėnus ar anglus. Kurį laiką ši išimtis jiems buvo leista, tačiau 1729 metais įsisteigė Halifax miestas ir uostas, atvyko daugiau gyventojų iš Anglijos ir Acadiens svarba krašto išlaikymui nyko. 1755 metais Nova Scotia gubernatorius Charles Lawrence užėmė Fort Beauséjour fortą ir gynėjų tarpe rado 200 Acadiens, kurie teisinosi, kad buvo priversti kovoti prieš anglus. Nors pulkininkas Robert Monckton buvo įsitikinęs, kad Acadiens čia prievarta buvo suvaryti, tačiau gubernatorius Lawrence (jau pasižymėjęs savo žiaurumu) nieko nepaisė ir nutarė nedelsiant visus Acadiens, kurie neprisieks ištikimybės, be jokių išimčių iš čia pašalinti.

1755 rugsėjo 2 d. paskelbė proklamaciją, reikalaujančią visiems Acadiens vyrams susirinkti gyvenamojo rajono bažnyčiose. Susirinkusiems buvo duotas ultimatumas. Visi atsisakė prisiekti besąlyginę ištikimybę Anglijai, nes karui kilus turės kovoti prieš savo gimines, dabar gyvenančias prancūzų zonoje. Tai išgirdęs generolas davė įsakymą visus deportuoti į Naujosios Anglijos žemes, jų sodybas sudeginti, o jei kas juos bandys remti, ir tų visą turtą sunaikinti. (Pastaba: gubernatorius skelbė šiuos įstatymus Anglijos karaliaus vardu, tuo tarpu karalius nieko apie tai nežinojo ir jokio įsakymo nebuvo davęs).

Atvykus anglų laivams, daugiau kaip 6,000 gyventojų buvo išvežti, neretai tėvai atskirti nuo vaikų, vyrai nuo žmonų. Tarp 1756 m. ir 1762 m. dar 2,000 gyventojų buvo deportuoti. Vieni atsidūrė Massachusetts, Pennsylvania, N. Carolina, Virginia, Maryland, Georgia ir Louisiana gubernijose. Kiti buvo grąžinti į Angliją, vėliau persikėlė į Prancūziją.

Atkreipiant dėmesį į anų dienų transportaciją, lengva matyti, kad reta išdraskyta šeima vėl susitiko. Gaila, neturiu ištrėmimo proklamacijos nuorašo, kuriame nustatoma, koks maistas leidžiamas ir kiek savaitei jo galima pasiimti. Kiek atsimenu, perskaičius šią proklamaciją muziejuje, vyras galėjo turėti 5 sv. miltų ir 2 sv. sūdytos kiaulienos — riebalų vienai savaitei. Kelionei ilgiau užtrukus, nebuvo numatyta tremtiniams maisto atsargų papildymo.

Kai kuriems gyventojams pasisekė pasislėpti ir persikelti į prancūzų zoną, dabartines New Brunswick ir Quebec provincijas. Nugalėjus prancūzus, 1762 metais Acadiens buvo laikomi nebepavojingais anglams ir jiems buvo leista grįžti atgal. Tačiau jų žemes jau buvo perėmę anglai, tad retas kuris pajėgė čia įsikurti. Dalis susispietė St. Joseph miestelyje (anksčiau minėta) ir įkūrė savo kolegiją. Tautinį susipratimą puoselėjo kunigai ir moraliai padėjo išsilaikyti katalikų Bažnyčiai, nors buvo protestantų anglų diskriminuojami. Tačiau savųjų kunigų remiami skverbėsi į politiką, įgavo daugiau teisių. 19 šimtmečio vidury kilo tautinis renesansas, kai ne tik politikoj ir moksle pasižymėjo, bet, jų skriaudai išgarsėjus, susikristalizavo tautinė samprata ir susiformavo atskira kultūra.

Šią linkmę daugiausia įtaigojo Henry Wadsworth Longfellow poema „Evangeline", kurioje aprašyta šių žmonių pastoralinis gyvenimas, ištrėmimo žiaurumai. Poemos herojė Evangeline, atskirta nuo savo sužadėtinio, daug metų jo ieškojo. Pagaliau praradus viltį, įstojo į vienuolyną. Kartą, mieste siaučiant baisiai epidemijai, beslaugydama sergančius, mirštančiųjų tarpe rado ir savo sužadėtinį. Poema išspausdinta 1847 metais, ir pirmos eilutės „This is the forest primeval. The murmuring pines and the hemlocks, bearded with moss, and in the garments green..." labai primena A. Baranausko „Anykščių šilelį", parašytą 1858-1859 metais.

Parko muziejus pastatytas toj vietoj, kur prieš 200 su viršum metų Acadiens atsisakė prisiekti ištikimybę, o juos ištrėmus bažnyčia buvo sudeginta. Muziejuje galima pasijusti kaip lietuviškoje pirkioje — vienos sienos eksponatai atvaizduoja, kaip linai auginami ir išdirbami, kol tampa siūlais, kurie audžiami čia pat padėtose staklėse. Toliau iš medžio pagaminti baldai, kurpės. Muziejaus sode — Evangelinos statula. Už sodo kalvė ir gražūs vaizdai padeda suprasti buvusių gyventojų darbą, šiuos laukus atkovojant nuo sūraus vandens.

Laivu per Fundy įlanką

Įspūdžių pilni važiuojame toliau į rytus, planuodami apsistoti Digby Neck iškyšuly. Pakeliui, pagal brošiūrą, yra įdomus muziejus ir autentiškas vėjo malūnas Bear River miestely. Laiko turėdami, užsukome ir tikrai gailėjomės. Muziejus uždarytas, mat, buvo privačiam name, ir šeimininkė buvo išvykus. Malūnas iš lauko gerai atrodė, tačiau viduj beveik nieko, tik pora nuotraukų, neva pradėta steigti muziejus. Išgarsinti namai ant kuolų jau daugumas sukritę į vandenį.

Arkivyskupas J. Hickey su Washingtono, D.C., lietuvišku jaunimu. Nuotr. **D. Bieliauskaitės**

DVIEJUOSE HORIZONTUOSE

LIETUVOS ŠVENTĖ TAUTINĖJE ŠVENTOVĖJE

Sekmadienį, kovo 4 dieną, Lietuvos vardas ryšium su šv. Kazimiero 500 metų mirties sukaktimi garsiau negu bet kada per daugelį metų pasauliui nuskambėjo iš Romos. Tą dieną Lietuvos vardas šalia kitų vietų plačiai buvo minimas ir Amerikos katalikų tautinėje Nekalto Prasidėjimo šventovėje Washingtone. Tą dieną lietuvių specialus komitetas, vadovaujamas Jono Vaitkaus, Amerikos katalikų tautinėje šventovėje užprašė Mišias šv. Kazimiero sukakčiai. Jas koncelebravo pats Washingtono arkivyskupas James Hickey. Po iškilmingų Mišių, pasimeldus toje pačioje šventovėje lietuvių įrengtoje Šiluvos Dievo Motinos koplyčioje, gretimame Amerikos katalikų universitete įvyko šv. Kazimiero minėjimas su reto kūrybinio grožio menine programa. Minėjime trumpą žodį tarė ir į jį užsukęs Washingtono arkivyskupas.

Renkantis į Mišias milžiniškoje šventovėje, kurioje daugeliui JAV gyvenančių lietuvių yra tekę lankytis, lietuviams buvo rezervuoti suolai šventovės priekyje. Kadangi į 12 val. Mišias susirinko gerokai per tūkstantį maldininkų, jų tarpe dalyvavę apie 150 lietuvių tesudarė tik mažumą. Pasigirdus vargonų garsams, arkivyskupą J. Hickey prie altoriaus atlydėjo kunigai, šventovės choro nariai ir Mišių lektoriai — tautiniais rūbais pasipuošusi Daiva Šimonytė-Miller ir istorijos mokslų doktorantas Viktoras Nakas. Prieš pradėdamas Mišių auką, arkivyskupas tarė trumpą žodį, primindamas šios dienos šventę ir faktą, kad tik prieš kelias valandas Šv. Petro bazilikoje Romoje pats popiežius atnašavo Mišias Lietuvos globėjo šv. Kazimiero 500 m. mirties proga. Arkivyskupas pasveikino lietuvius, priminė jų nemažą įnašą šios šalies gyvenime ir kvietė melstis už brolius bei seses Lietuvoje, kur tikėjimas yra persekiojamas. Po arkivyskupo žodžio prasidėjo Mišios, kurių metu giedojo rinktinis tautinės šventovės choras, aukojimo metu pagiedojęs ir šv. Kazimiero mėgiamiausią giesmę — "Omni Die dic Mariae".

Pamokslą apie šv. Kazimierą, jį deramai įstatęs Lietuvos istorijos rėmuose, pasakė svečias iš Pennsylvanijos, JAV gimusios lietuvės motinos sūnus kun. Kazimieras Stewart, puikus pamokslininkas, gerai žinąs Lietuvos istoriją iki dabarties dienų. Pamokslininkas ypač akcentavo Lietuvos šventojo atsidavimą vargšams. Kadangi šventovę buvo užpildę ne tik baltosios, bet ir kitų rasių žmonės, tikėkime, kad nemažai pamokslo detalių, o taip ir Lietuvos vardas jų mintyse giliau įstrigo.

Pasibaigus Mišioms ilga procesija nuo didžiojo šventovės altoriaus nuėjo į lietuvių Šiluvos Dievo Motinos koplyčią. Į ją tetilpo gal koks dvidešimtadalis visos minios. Koplyčioje, kuri savo meniniu didingumu teikia garbę visiems lietuviams, arkivyskupas su palyda pasimeldė ir po to buvo sugiedota giesmė "Marija, Marija".

Aukojimo procesiją sudarė tautiniais rūbais pasipuošęs Washingtono jaunimas. Mišių skaitymus atliko abu anksčiau minėti lietuvių atstovai. Skaitymai atlikti angliškai ir lietuviškai. Kai vėliau po Mišių arkivyskupas su tautiniais rūbais pasipuošusiu lietuvių jaunimu nusifotografavo, paklausė jų ar jie moka lietuviškai kalbėti. Visi jie balsu atsakė, kad taip. Tai paskatino arkivyskupą vėliau minėjime pasakyti lietuviams netikėtai mielą žodį.

AIRIS ARKIVYSKUPAS IR LIT. MOKYKLOS

Kol pasibaigė Mišios ir susikaupimo valandėlė lietuvių koplyčioje, priartėjo 2 val. p.p., šv. Kazimiero minėjimo-akademijos laikas. Akademija vyko čia pat prie šventovės esančio Katalikų universiteto jaunimo studijų centro salėje. Patogios patalpos gautos tame pat universitete dėstančio dr. A. Sužiedėlio dėka. Į minėjimą-akademiją suplaukė per šimtas asmenų, jų tarpe ir būrys Washingtono Lietuvos Vyčių. Akademiją atidarė šios šventės rengimo komisijos pirm., plačių užmojų Jonas Vaitkus, o akademiją anglų kalba pravedė Baltųjų rūmų įstaigos santykiams su visuomene direktoriaus pavaduotojas Linas Kojelis. Penkiolikos minučių paskaitą apie šv. Kazimierą anglų kalba skaitė dr. K. Jurgėla. Trumpą žodį tarė Lietuvos atstovas Washingtone dr. S. Bačkis, painformuodamas, kas prieš kelias valandas vyko Šv. Petro bazilikoje Romoje. Po to į minėjimą užsukus arkiv. J. Hickey, jis buvo paprašytas tarti žodį. Na, ir sulaukėm, ko nesitikėjom išgirsti iš airių kilmės arkivyskupo. Pirmiausia arkivyskupas prisiminė savo pažįstamus lietuvius — arkiv. Salatką, kun. G. Kijauską. Po to atskleidė įspūdžių, kai 1974 m. jis su seminaristų ekskursija lankėsi Sovietų Sąjungoje, kaip aplankė vienintelę Leningrade esančią katalikų bažnyčią, kurioje daugumą sudarė lietuviai, kaip jų — ekskursantų — kišenėse nebeliko nei vieno rožančiaus, nei vienos maldaknygės, nes viską teko palikti tenykščiams tikintiesiems. Baigdamas žodį, arkivyskupas džiaugėsi lietuvių jaunimu, kad jie išlaikė savo tėvų kalbą, gyrė šeštadienines lit. mokyklas ir ragino jas visomis išgalėmis toliau išlaikyti. Tokie skatinantys žodžiai, išplaukę ir airio arkivyskupo lūpų, buvo palydėti smarkiais plojimais.

KŪRYBINIS DEIMANČIUKAS

Vyresniosios kartos Chicagos gyventojai dar gerai prisimena 1950-52 metus Chicagoje, kai ten kūrybingais spektakliais reiškėsi rež. Jurgio Blekaičio vadovaujama "Atžalyno" teatralų grupė, lietuvių scenai išauginusi akt. Joną Kelečių ir dar kai kuriuos. Po daugelio metų, štai, Washingtone rež. Jurgis Blekaitis kartu su amerikiečių universitete dramos studijas baigusia Sigita Naujokaitiene buvo paprašyti šiai akademijai paruošti meninę dalį. Abu pasirinko inscenizuoti rašytojo A. Vaičiulaičio šv. Kazimiero tema apsakymą "Gardino pilyje", jį papildę J. Augustaitytės-Vaičiūnienės eilėraščiais.

Abu teatralai, pilni kūrybinių polėkių ir originalios vaizduotės, sceną dekoravę dail. Z. Kolbos šv. Kazimiero spalvoto vitražo skaidre, įvedę muzikos, laikrodžio dūžių, giesmių ir liaudies dainų niuansus, taip pat pritaikę apšvietimą, iš to neilgo apsakymo ir kelių eilėraščių padarė tikrą meno kūrinį, žiūrovams suteikusį daug estetinio pasigėrėjimo, susilaukusį nuoširdžių plojimų ir daug padėkos žodžių, ypač, kai jis baigėsi ir šiems laikams prasmingais žodžiais: "Jis išneš tėvynę ir vėl jaunais pečiais..."

Tas tik 20-ties minučių kūrinys, gavęs nemeluotą meninį apdarą, man, o gal ir kitiems, po 30 metų vėl padvelkė Chicagos "Atžalyno" vėjeliu bei anų metų prisiminimais, žinoma, ir kartu sveikinant žiūrovų tarpe buvusį rašyt. A. Vaičiulaitį. Kūrinį "Gardino pilyje" atliko skaitytojai S. Naujokaitienė ir J. Blekaitis. Taip pat buvo iš juostos įvestas Romo Sakadolskio sodrus balsas. Garsą tvarkė Linas Rimkus, o šviesas — Gražina Blekaitienė.

Taip praėjo vienas įspūdingųjų minėjimų tiek šventovėje, tiek ir universiteto salėje. Tuo tarpu Washingtono lietuviai jau atvirai kalba, kad ir mums reikalingas savas lietuvių teatras, nes minėjime buvo aiškiai pademonstruota, kokių teatrinų jėgų čia esama. Tik bėda, kad jų permažai.

Meilė yra greita, nuoširdi, švelni, išmintinga, tvirta, kantri, ištikima, pastovi, kilniadvasė, niekad neieškanti savęs, nes kai tik pradedama ieškoti savęs, nustojama mylėti.

Tomas Kempietis

LIETUVIAI CALIFORNIJOJE

SAVO ŠVENTOJO GARBEI

Nežinau, ar kuris kitas lietuviškas lizdas įdėjo daugiau širdies į šv. Kazimiero 500 metų mirties sukakties minėjimą, kaip mūsų šventojo vardo Los Angeles parapija. Kelias dienas prieš šventę atvykęs svečias pranciškonas Tėvas Leonardas Andriekus pravedė ta tema gilius pokalbius, išsamiai paliesdamas šio jauno šventojo gyvenimą ir siedamas jį su dabarties jaunimu.

Ypač prasmingą įnašą į iškilmę padarė lietuviškoji mokyklėlė. Jau penktadienį parapijos salėje buvo paminėtas šv. Kazimieras kasdieninės mokyklos, bet mūsų šeštadieninės mažieji lietuviukai pasiruošė šiai dienai žymiai anksčiau. Mat mūsų prel. J. Kučingis pasiskelbė būsiąs mecenatas jaunimo rašinių konkursui šia tema. Laimėtojai buvo paskelbti šeštadienį per tradicines vėliavos pakėlimo iškilmes stebint visai mokyklai, tėvams ir mokytojams; jiems buvo įteikti sidabriniai šv. Kazimiero medaliai, piniginių premijų įteikimą paliekant pavasario šventės dienai. Štai mūsų jaunieji literatai: Živilė Tomkutė, Tauras Radvenis, Vilija Žemaitaitytė ir Tanya Barauskaitė. Džiaugiamės jais!

Didysis šv. Kazimiero mirties sukakties minėjimas prasidėjo iškilmingomis pamaldomis to paties vardo bažnyčioje. Žmonių suvažiavo tiek, kad netilpo bažnyčioje ir išsiliejo į visą šventorių. Matėme veidus, kuriuos seniai bebuvome regėję, kurių kelionė skaitoma ne dešimtimis, bet šimtais mylių. Labai daug jaunimo ir viduriniosios kartos. Organizacijų nariai uniformuoti, daugelis moterų ir mergaičių tautiniais drabužiais. Nuotaika šventiška pakili, pagarbiai įnešant organizacijų vėliavas. Akį vėl džiugino mokyklėlė su savo vėliavnešiais abiturientais: Romu Jarašūnu, Gaile Radvenyte ir jauniausia mokytoja Dalyte Trotmanaite, Bern. Brazdžionio dukraite.

Šv. Mišios buvo itin iškilmingos, dalyvaujant visiems keturiems mūsų kunigams: prel. J. Kučingiui, prel. P. Celiešiui, prel. Bartuškai, kun. A. Olšauskui. Šia ypatinga proga turėjom ir labai aukštą svečią — kardinolą T. Manning. Giedojo choras, vadovaujamas Br. Budriūno; solistai Vita Vilkienė ir Rimtautas Dabšys. Jautrų pamokslą pasakė Tėvas L. Andriekus. Ypač jaudinančiai veikė dovanų nešimas, kai kardinolui Manning buvo įteiktas šv. Kazimiero medalis ir graži lietuviškais raštais austa stula. Nevieno akyse žibėjo ašaros, — aš žinau, kas išspaudė manąsias — tai mūsų tautos nuoširdus pamaldumas, nuolankus nusiteikimas kitam žmogui, pasitikėjimas Dievo kibirkštimi žmogaus sieloje.

Kardinolo Manning žodžiai buvo taupūs ir ganytojiški, kaip ir pridera svarbiai asmenybei. Kvietė jaunimą pakelti akis į savo šventąjį ir prašyti pagalbos nepasimesti šiame ties bedugnės briauna stovinčiame pasaulyje. Tik vieną momentą suskambėjo jautri styga, kai pasisakė esąs airis ir puikiai suprantąs mūsų jausmus tironijos ir priespaudos atžvilgiu, didelei valstybei bandant per amžius primesti savo valdžią mažesniesiems. Kalbėjo ir general. konsulas V. Čekanauskas.

Šv. Mišių pabaigoje kardinolas Manning palaimino susirinkusius ir po Lietuvos himno ir šv. Kazimiero giesmės visi parapiečiai su vadovybe ir svečiais, jauni ir seni, uniformuoti ir paprasti, sustojome nuotraukai savo bažnyčios fone. Šventė gi buvo tęsiama parapijos salėje prie nesibaigiančių pokalbių ir vaišių, kurias paruošė mūsų parapijos moterys.

RKV

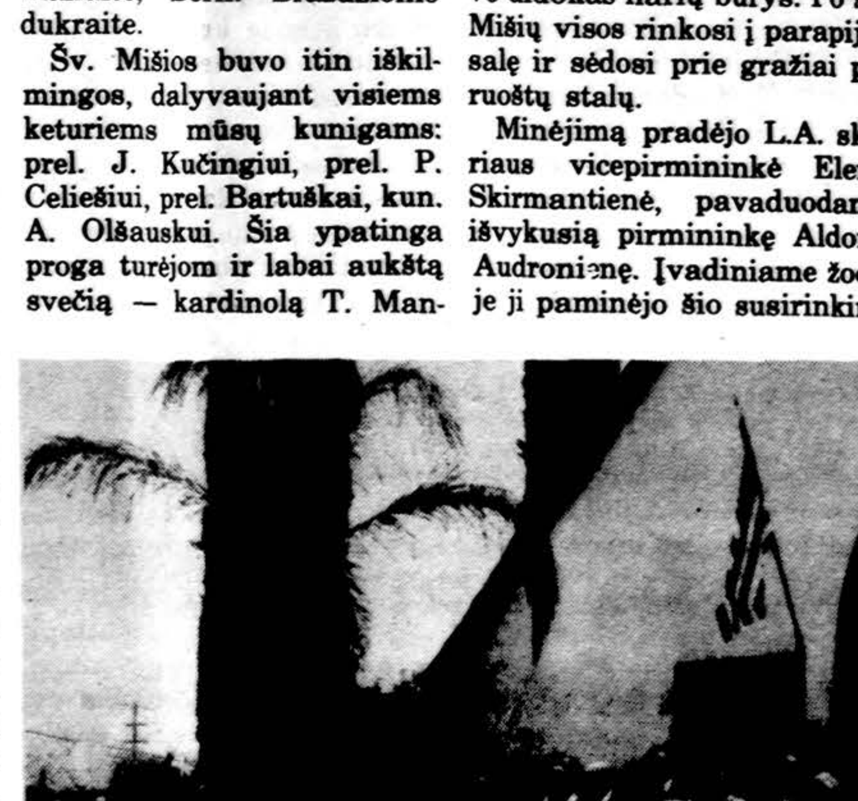

Los Angeles lietuviai po iškilmingų šv. Kazimiero 500 mirties sukakties minėjimo pamaldų prie Šv. Kazimiero parapijos bažnyčios. I-moje eil. iš k.: kun. A. Olšauskas, Tėvas Leonardas Andriekus, OFM., kardinolas T. Manning, prel. J. Kučingis, prel. P. Celiešius ir prel. V. Bartuška.
Nuotr. L. Kanto

PRISIMINĖ MIRUSĮ DRAUGIJOS STEIGĖJĄ

Vasario 26 d. Lietuvos Dukterų d-jos Los Angeles skyrius gražiai prisiminė savo organizacijos steigėjo a.a. kun. dr. F. Gurecko mirties sukaktį.

Minėjimas buvo pradėtas 8 val. ryto šv. Mišiomis už Jo sielą Šv. Kazimiero lietuvių parapijos bažnyčioje. Mišių metu jautriai solo giedojo d-jos narė Ona Deveikienė. Dalyvavo didokas narių būrys. Po šv. Mišių visos rinkosi į parapijos salę ir sėdosi prie gražiai paruoštų stalų.

Minėjimą pradėjo L.A. skyriaus vicepirmininkė Elena Skirmantienė, pavaduodama išvykusią pirmininkę Aldoną Audronienę. Įvadiniame žodyje ji paminėjo šio susirinkimo tikslą — prisiminti organizacijos įsteigėją a.a. kun. F. Gurecką ir jo kilnias idėjas. Plačiau apie jį kalbėjo Lionė Vilimienė, viena iš pirmųjų L.A. skyriaus steigėjų ir pirmoji šio skyriaus pirmininkė. Sesė Lionė pasidalino savo prisiminimais apie kun. Gurecką ir jo skatinimą įsteigti skyrių. Priminė jo pilnas geraširdiškos meilės artimui, pagalbos teikimo idėjas, kuriomis vadovaudamasis, jis įsteigė šią draugiją. Kalbėtoja priminė kun. F. Gurecko troškimą, kad ši organizacija padėtų kiekvienam pagalbos reikalingam ir jos prašančiam lietuviui,-vei, nežiūrint jo religinių ar politinių įsitikinimų. Svarbiausia padėti tam, kuris yra čia pat ir vargsta vargo ar nelaimės prislėgtas. Padėti nevien pinigais, bet ir geru žodžiu, patarimu, paguoda ar aplankymu.

Aldona Činikienė pasidalijo prisiminimais apie kun. Gurecką, kuris buvo jos šeimos artimas bičiulis. Ji prisiminė jo nepaprastą meilę artimui ir norą ištiesti pagalbos ranką vargstančiam.

Galiausiai kalbėjo narė Karolė Klimavičienė, kuri jaudinančiai pasakojo apie Lietuvos Dukterų d-jos gerus darbus, kuriuos ji pati patyrė netolimoje praeityje, dėkojo visoms ir džiaugėsi dabar pati galėdama būti šios d-jos nare.

Minėjimas baigtas vaišėmis, kurių pradžioje maldą prieš valgį sukalbėjo sesė Marytė Grušienė. Dar pusvalandis prabėgo besišnekučiuojant apie draugijos veiklą ir ateities planus.

Irena Vilkienė

DVIEJŲ MENININKIŲ KONCERTAS

Žymių Los Angeles lietuvių menininkių — solistės Birutės Vizgirdienės ir pianistės Raimodos Apeikytės dainos ir muzikos koncertas įvyks šeštadienį, kovo 24 d., 7:30 val. vak. latvių parapijos salėje, 1955 Riverside Drive, L.A. Abi menininkės atliks savo mėgiamiausius kūrinius. Tai bus aukšto lygio meno vakaras į kurį kviečiami visi lietuviai ir kitų tautybių meną mėgstantys asmenys.

(Nukelta į 6 psl.)

KUN. VYTAUTO BAGDANAVIČIAUS

originaliai paruošti sekmadienių Mišių komentarai, perduodami Margučio radijo laidose, yra susilaukę plataus susidomėjimo. Daugelis klausytojų yra pareiškę pageidavimą, kad šie komentarai būtų išleisti knygos formoje, ir jais galėtų pasinaudoti ir kitur gyvenantys.

Ateitininkų medikų korporacija „Gaja", šiuos komentarus įvertindama, jų autoriui yra paskyrus 500 dol. premiją. Margutis, remiant „Gajos" korporacijai, ryžtasi juos išleisti knygos formoje.

Trijų metų **Komentarų** ciklas, parašytas remiantis naujomis teologinėmis studijomis ir II Vatikano susirinkimo dvasia, atseis ne mažiau kaip 15 dol. Tačiau kas atsiųs 10 dol. iki birželio 30 d., tiems knyga bus pasiųsta, kai tik išeis, be primokėjimo. Lietuviškos religinės kultūros rėmėjai, kurie parems šį leidinį ne mažiau kaip 50 dol., bus įrašyti knygon, kaip leidėjai.

Pinigus su tiksliu adresu siųsti **Margučiui, 2422 W. Marquette Rd., Chicago, IL 60629.**

Kviečiame įsigyti šiuos leidinius

Lietuvių Enciklopedija 36 tomai	**$366.00**
Encyclopedia Lituanica 6 tomai	**$125.00**
Vinco Krėvės Raštai 6 tomai	**$32.60**
Iš mano atsiminimų — Petras Klimas	**$13.25**

Laukiame užsakymų papildomam L. E. tomui.
Užsakymus siųsti: **J. Kapočius,** P O Box 95, So. Boston, MA 02127
Telef. dieną (617) 268-7730, vakarais (617) 282-2759.

LIETUVIŲ RADIJO VALANDA
Veda KAZĖ BRAZDŽIONYTĖ
Kasdien nuo pirmadienio iki penktadienio, 8:30—9:00 v. vakaro. Visos laidos iš WCEV stoties 1450 AM banga.
St. Petersburge: šeštadieniais, 12:30—1:00 val. p.p. iš WTIS stoties 1110 banga.
Phoenix: šeštadieniais, 12:30 val. p.p., 1540 AM banga.
Adresas: 2646 West 71st Street — Chicago, IL 60629. Telefonas: (312) 778-5374 arba 436-5035.

KELIONĖS SALTS • KELIONĖS Į LIETUVĄ IR KITAS PASAULIO ŠALIS

Simon Travel
nauju pavadinimu
***AUDRA** Travel*
kviečia keliauti kartu

11 DIENŲ LIETUVOJE
Gegužės 15 — Rugsėjo 4

13 DIENŲ SU GIMINĖMIS!!!

Gegužės 21	Liepos 4	Rugpjūčio 9
Gegužės 29	Liepos 12	Spalio 2
Birželio 27	Liepos 26	Gruodžio 19

VIENOS SAVAITĖS: Gegužės 21, Liepos 10, Rugsėjo 10, Spalio 2

Skridimai numatyti patogiomis prancūzų ir suomių oro linijomis.
Kelionės lydimos patyrusių palydovų.

Mūsų įstaigoje jūs gausite geriausią patarnavimą:
- *sutvarkant dokumentus iškvietimams*
- *nuperkant automobilius, kooperatinius butus bei kitas dovanas giminėms Lietuvoje*
- *tarpininkaujant bei suteikiant ypač gerą finansinę paramą, greitą ir labai naudingą giminėms Lietuvoje palikimų sutvarkymą.*

Visais atvejais garantuojamas sąžiningas ir konfidencialus patarnavimas.

Smulkesnių žinių teiraukitės nauju adresu:
1576 Bloor St.W., Toronto, Ont., Canada, M6P 1A4
(Priešais Lietuvių namus)
Tel. (416) 532-8772 arba (416) 537-3060
Telex 06-986766 TOR
Kelionių įstaigos registracijos numeris — 2159872
Savininkė — Audronė Našlėnaitė-Simon

Redaguoja Ginta Remeikytė, 230 E. Ontario, Apt. 902, Chicago, IL 60611 Tel. 642-7227.

PLJS — KUR STOVI, KUR TURĖTŲ EITI?

VIKTORAS NAKAS

Kokie uždaviniai laukia Pasaulio Lietuvių Jaunimo sąjungos po šio kongreso? Naujajai PLJS valdybai siūlau, kad pirmutinis uždavinys būtų aiškus ir detališkas veiklos krypties nustatymas. Reikėtų tą kryptį nustatyti ir viešai, pakartotinai skelbti tiek jaunimo, tiek ir vyresniųjų tarpe.

Dvi plotmės

PLJS valdybos veikla turėtų būti nukreipta į dvi plotmes. Tas plotmes pavadinsiu mažumos plotme ir masių plotme. Iš šių pavadinimų galite atspėti, kam veikla skiriama. Mažumos plotmei priklauso tokie dalykai, kaip lituanistiniai seminarai, literatūros konkursai, kultūros premijos jauniems kūrėjams. Masių plotmei priklauso politinė veikla ir „kultūriniai žaisliukai". Politinė veikla priklauso šiai plotmei, nes nereikia jokio ypatingo talento ar lietuvių kultūros bei kalbos pažinimo į ją įsijungti. Žodžiai „kultūriniai žaisliukai" apibūdina tuos neva kultūrinius renginius, kaip pvz. lietuvių balius, šokius, lengvesnio bopūdžio koncertus.

PLJS valdybai būtina veikti abiejose plotmėse. Nutraukus ar nuvertinus veiklą pirmoje plotmėje dėl to, kad ji faktiškai taikoma mažumai, būtų daroma didelė žala išeivijos lietuvių kultūros vystymuisi. Ilgainiui tai privestų prie Jaunimo sąjungos veiklos subanalėjimo. Be antrosios veiklos plotmės irgi negalima apsieiti, jei nenorima, kad PLJS taptų dar daugiau elitine organizacija, negu jinai jau dabar yra. Jaunimo sąjunga dabar yra elitinė ne todėl, kad jos nariai yra snobai ar būtinai nori save išskirti iš savo bendramečių, o dėl to, kad sąjungos tautinės kultūros vertybėmis gyvena maža dalis išeivijoje gimusių jaunuolių. Politinė veikla ir kultūriniai žaisliukai turi potencialą pritraukti maksimumą tų lietuvių išeivių, kurie toms vertybėms pritaria ar bent joms nepriešstarauja. Kuo didesnis lietuvių jaunuolių subūrimas kaip tik yra vienas iš sąjungos egzistavimo tikslų.

Masės užangažavimas Jaunimo sąjungai teikia teisėtumą visuomenės akyse. Be to, tai sudaro galimybę sąjungai sustiprėti. Tačiau narių skaičiaus padidėjimas savaime dar neužtikrintų finansinių šaltinių augimo. Lėšų telkimas Jaunimo sąjungai sudaro rimtą problemą. Teisingai sako tie bendruomenės vadai, kurie kritikuoja jaunimo sąjungą už tai, kad ji nori veikti savarankiškai, bet nėra finansiškai savarankiška. Tas finansinis priklausomumas nuo Lietuvių Bendruomenės ne tik yra našta Bendruomenei, bet ir trukdo sąjungos brendimui. Jaunimui atėjo laikas pratintis pačiam aukoti ir rinkti lėšas iš plačiosios visuomenės. Pagirtinas šio kongreso susirūpinimas tuo klausimu. Reikia tačiau pripažinti, kad Jaunimo sąjungos finansinis savarankiškumas bus sunkiai pasiekiamas tikslas. Betgi jis galės būti pasiektas, jeigu visi atstovai juo susirūpins ir užangažuos visuomenę, o ne paliks vien PLJS valdybai šį projektą vykdyti. Lėšas rinkti gal nelabai malonus darbas, bet jis itin svarbus. Be to, ateities Bendruomenės vadai jo negalės išvengti. Kuo anksčiau pradėsime pratintis, tuo lengviau bus ateity.

Galima pritaikyti anksčiau minėtą dviejų plotmių veiklos planą visiems kraštams. Vietinės veiklos išvystymas antroje, t.y. masių plotmėje, yra pats svarbiausias iššūkis Jaunimo sąjungai šiuo metu. Jis taip pat buvo svarbiausias iššūkis per ketvirtąjį kongresą. Nežiūrint kokia stipri bus PLJS valdyba, kokia veikli bus krašto valdyba, jeigu dėmesio centru nebus vietovės jaunimo sąjungos skyrius, tai visa organizacinė struktūra liks trapi.

Kaip ta vietinę veiklą reikėtų sustiprinti? Magiškų receptų jums negaliu siūlyti ir esu įsitikinęs, kad jų nėra. Ankstesniųjų kongresų atstovai manė, kad tie receptai egzistuoja ir jautė atsakomybę juos surašyti. Tai padarę, kai kurie iš jų galvojo, kad tuo atidavė savo duoklę lietuvybei. „Va, žiūrėkite, ką mes surašėme", — jie sakė. „Tik imkite ir vykdykite. Mes savo dalį atlikome". Tie, kurie taip kalbėjo ar galvojo, nesuprato, kad faktinai jie sunkų darbą buvo vos pradėję. Jokiu būdu nenoriu nuvertinti anų kongresų nutarimų svarbos. Jie sudarė svarbų teorinį veiklos pagrindą. Deja, tie nutarimai neužangažavo pačių atstovų. Atstovai anuose kongresuose tarė, kad „mes tikime į ‚A' ir nutariame, kad reikia daryti ‚B', bet netarė: „mes apsiimame įgyvendinti ‚A' ir atlikti uždavinį ‚B'. Dažnai jie tuos darbus užkraudavo PLJS valdybai. Tai buvo anų kongresų didžiausias trūkumas. Nutarimų vykdymui asmeniškas apsisprendimas yra už viską svarbiau. Ne tiek reikšminga, kokie nutarimai bus padaryti šiame kongrese, kiek svarbu, kad atstovai užsiangažuotų toliau dirbti Jaunimo sąjungoje.

Asmeniškai apsisprendus už Jaunimo sąjungą, klausimas lieka: ką toliau daryti? Idėjų veiklai nesunku rasti anų kongresų nutarimuose. Be to, galima pasimokyti viens iš kito. Viena iš pagrindinių PLJS valdybos užduočių turėtų būti sekti paskirų kraštų Jaunimo sąjungų veiklą ir bandyti vieno krašto sėkmingus projektus skleisti po kitus kraštus. Pvz., Australija ruošia Romo Kalantos minėjimus. Kodėl Jaunimo sąjunga negalėtų iš australų pasimokyti? Kalanta simbolizuoja jaunimo idealizmą ir troškimą dėl laisvosios Lietuvos. Kalantos minėjimai galėtų tapti Jaunimo sąjungos svarbiausia švente po Vasario 16-tos minėjimo. Tai, tarp kitko, sudarytų gerą progą aukas rinkti Jaunimo sąjungos veiklai, panašiai kaip ir Vasario 16-tos minėjimuos renkamos aukos Bendruomenei ir Vlikui. Kiekvienas skyrius kiekviename krašte galėtų tuos minėjimus ruošti. Australijos Jaunimo sąjunga galėtų PLJS valdybai pasiųsti savo Kalantos minėjimų metmenis bei prakalbų tekstus. Tada PLJS valdyba ar ryšių centras tą medžiagą galėtų padauginti ir pasiųsti kraštų Jaunimo sąjungoms, kurios ją paskleistų tarp skyrių. Šio projekto sėkmingam vykdymui visuose kraštuose nereikėtų daug organizacinės veiklos patirties ar didelių intelektualinių sugebėjimų. Reikėtų tik geros valios ir daug juodo darbo.

Tą patį būtų galima daryti su Australijos jaunimo radijo valandėlėmis ar Vokietijos jaunimo spaudos paroda. Didžiosios Britanijos jaunimo laikraštis *Lynes* yra pavyzdys Australijai, JAV ir Kanadai, kaip efektyviai ir įdomiai galima pasiekti jaunimą gyvenamojo krašto kalba. Tie trys kraštai galėtų iš Didžiosios Britanijos pasimokyti, spausdindami medžiagą anglų kalba.

Nesunku rasti kitų sveikintinų iniciatyvų, kurias PLJS turėtų puoselėti. Pavyzdžiui, jeigu Argentinoje jau metus prieš kongresą jaunimas rinkosi kas penktadienį gilinti savo žinias, kodėl negalima tai pastoviai daryti po kongreso? Tas būrelis galėtų tapti lituanistikos ar visuomeninės veiklos aptarimo būreliu.

Kitas pavyzdys: Pietų Amerikos lietuvių jaunimo suvažiavimas, įvykęs 1983 m. pradžioje, nutarė bandyti Lietuvos klausimu painformuoti Trečiojo pasaulio viešąją opiniją. Tai nepaprastai svarbi idėja ir mūsų lietuvių išeivijos beveik neišbandytas veiklos laukas. Trečiasis pasaulis vis daugiau reikšmės įgauna, o lietuviai beveik visas savo jėgas koncentruoja į JAV-Vakarų Europos bloką. PLJS galėtų finansiškai remti gerai išvystytą Pietų Amerikos jaunimo projektą ir, reikalui esant, to projekto vykdytojams parūpinti informacinės medžiagos.

Nebūtina Pasaulio Lietuvių Jaunimo sąjungai madas gaudyti. Antra vertus, sąjunga turėtų sekti šio pasaulio aktualijas. Jos yra savaime svarbios ir, be to, gali pagauti plačiosios lietuvių jaunuomenės dėmesį. Taipogi jaunimas dažnai turi platesnį akiratį negu vyresnieji, tad yra jautresnis aktualijoms. Todėl jaunimo rolė turėtų būti aktualijas viešai iškelti lietuvių visuomenėje ir jas pritaikyti prie tos visuomenės gyvenimo. Pvz., įdomu, kokį atgarsį susilauktų vietinio skyriaus jaunimo simpoziumas apie atominių ginklų sumažinimą ar „užšaldymą".

Pabaigai

Suveskime šio pokalbio mintis. Jaunimo sąjungos padėtis nėra kritiška, nors galėtų būti žymiai geresnė. Per praėjusį ketvirmetį buvo žymių spragų pasaulio, kraštų ir vietovių LJS veikloje. Centro veiklos kryptis buvo sunkiai atspėjama. Naujosios PLJS valdybos uždavinys būtų atnaujinti pastangas užangažuoti mases ir užsitarnauti visuomenės pagarbą. Tam tikslui pasiekti reikės žymiai pagerinti PLJS informacijos tinklą, ypač spaudos informavimą. PLJS savigarba reikalauja, kad valdyba ir kraštai imtųsi iniciatyvos lėšas telkti. Kraštų sąjungų pagrindinis uždavinys yra atkreipti dėmesį į vietoves, stiprinti silpnus skyrius ir steigti naujus skyrius, kur tik įmanoma. Idėjas veiklai kraštų LJS gali rasti pastudijavusios ir anų kongresų nutarimus ir taipogi kitų kraštų sąjungų pranešimus. Šiame kongrese svarbiausia išvažiuoti su pasiryžimu toliau veikti. Pradėjus dirbti juodą darbą, nuostabu, kiek galima nuveikti.

VASARIO ŠEŠIOLIKTOSIOS DIENOS MINTYS

RITA LIKANDERYTĖ

Tikrai sunku atsistoti prieš tokią gausią žmonių grupę ir pasidalinti jausmais apie lietuvybę, lietuvius ir Lietuvą. Ne visi tas mintis supras, kiti su jom nesutiks, nes ne visi žmonės vienodai galvoja. Galėčiau čia stovėti ir kalbėti, ką reikia daryti — juk aišku, dirbti bendriems Lietuvos išlaisvinimo tikslams, ir kaip daryti — prisidėti prie visuomeninio, kultūrinio bei politinio gyvenimo, bet tokios temos yra visiems labai gerai žinomos, daug kartų kartotos ir turbūt jau visiems atsibodę. Taip pat negalėčiau čia stovėdama kalbėti apie visokias lietuvius liečiančias problemas, kurių, visi gerai žinome, yra nemažai, nei bandyti tas problemas išspręsti, kurių išspręsti vienas žmogus niekuomet nepajėgs. Tačiau norėčiau su jumis šiandien pasidalinti kai kuriom savo mintimis, kurios man rūpi ir padeda man eiti geruoju lietuvišku keliu.

Pirmiausia reikėtų paklausti, kodėl aš lietuvaitė ir ką man tas žodis lietuvis reiškia. Reikia teisybę pasakyti, kad šią „lietuvaitės" kaltę turiu užversti tiems, kuriems ji priklauso — savo tėveliams. Be jų raginimų ir užsispyrimo, manęs šiandien čia nebūtų. Nuo pat mažų dienų, kai aš dar ant visų keturių rėpliojau, mano aplinka buvo lietuviška — turėjau net lietuvišką, vyresnio amžiaus „baby-sitter", kuri toliau tęsė tėvų žinias ir perdavė savo meilę tam nematytam kraštui. Į mokyklą išėjau dar angliškai nemokėdama, bet nepražuvau — juk buvo ir kitų panašių tokių žiopliukų, kurie mokėjo pasakyti „Labas rytas, ponia mokytoja", bet ne „Good morning, teacher", o, be to, seselės vienuolės mokėjo lietuviškai.

Taip aš augau toj lietuviškoj aplinkoj — net jeigu būčiau norėjus jos atsikratyti, nebūčiau galėjus — juk tėvai didesni, vyresni, daugiau žino ir, be to, jie su mašinom važinėjo — o aš dar tik triračiu tepakeliavau. Taip ir vežė jie mus sąžiningai į lituanistines mokyklas, skautų sueigas, ansamblio repeticijas ir kur tik jie spėjo. Jiems nebuvo svarbu, kad šeštadieniais ryte aš daug mieliau pamiegočiau ar, dar geriau, „kartūnų" pažiūrėčiau, bet kėlė mane ir vežė mane į tą nemėgiamą mokyklą, kur pagrindinis mano tikslas buvo kiek galima daugiau kartų pabėgti iš pamokų.

Beaugdama pradėjau įžvelgti, kad tas lietuviškumas ne toks blogas dalykas, o tėvai ir tie lietuviai ne visai blogi žmonės. Jau dabar mieliau ir dažniau prašiau, kad tėvai mane kur nors veztų, ir pasidarė taip, kad tėvai nespėjo mane vežioti, kur aš norėjau. Bet jie džiaugėsi, kad man bent įdomu su lietuviais draugauti, tai nedejuodami vežė ir toliau. Jaunystės dienas praleidau šeštadieninės mokyklos suole ir skautų stovyklose, kur pamačiau, kad su lietuviais draugauti yra neblogai.

Kai pradėjau pati vairuoti, kur aš dažniausiai važiuodavau — čia į Jaunimo centrą, kur kartu su kitais lietuviais lankiau mokyklas, šokių, choro ir dramos repeticijas, skautų sueigas ir susimąstymus, šokius ir vakarones. Jau dabar važiavau laisva valia ir niekas neliepė man čia dalyvauti. Šiandien būdama šiek tiek vyresnė, aš vėl važinėju į Jaunimo centrą, tik rodos šiek tiek apsikeitė rolės — dabar aš mokinu tuos skautukus apie Lietuvą ir bandau perduoti jaunesniems savo meilę tėvų kraštui, kad nors toli, bet vis dėlto brangi, o jaunesni, vis nosis užrietę ir šaipydamiesi, atkerta, kad „this is boring".

Kartais tikrai pagalvoju ir aš, kad šis darbas ir įsivėlimas yra kvailas, kad aš iš tokio darbo nieko negausiu ir jis man nieko neduoda. Tokiais atvejais aš turiu prisiminti praleistas dienas jubiliejinėse stovyklose, suvažiavimuose, kongresuose, šokių bei dainų šventėse. Jeigu ne ta lietuvybė, kurią aš taip peikiau maža būdama, aš apie tokius dalykus nieko nežinočiau ir juose tikrai nedalyvaučiau. Nežinau ar kita tautybė, taip toli nuo gimtosios žemės, turi tiek daug išeivijoj masinių ir jubiliejinių švenčių, kaip lietuviai. Yra tikrai malonu veikliai reiškiasi plačioje visuomenėje, minėdami Lietuvos vardą. Jie glaudžiai bendradarbiauja su kitom kolonijom, kur lietuvių yra daugiau — Omahos, Denverio skyriais. Aš galvoju, kad tokie lietuviai yra didesni lietuviai patriotai negu tie, kurie moka lietuviškai, bet į tai nekreipia dėmesio. Šių kalbos nemokančių lietuvių negalima atstumti, bet reikia juos priimti į mūsų šeimyniška ratą. Niekas nenori, kad gimtoji kalba išmirtų, bet reikia pasiruošti ateičiai — nejaugi duosi kuolu kiekvienam per galvą, kad jis lietuviškai išmoktų ir tada kalbėtų. Aišku, pirmoj vietoj yra lietuvių kalbos tobulinimas ir išlaikymas, bet, antra vertus, reikia prisiminti, kad ne visiems yra tokios patogios sąlygos lietuvių kalbai išmokti kaip mums čia Chicagoje. Labai geras ir jaudinantis pavyzdys buvo praėjusiam kongrese Toronte, per studijų dienų diskusijas, kai viena atstovė iš Argentinos, per vertėją, mums perdavė kelias jai labai svarbias mintis. Po jos šnekos mes visi labai jai plojom, kiti net pravirko, nes ji tikrai teisybę sakė. Labai graudžiai ji pranešė, kad ji jautėsi lyg čia nepriklausė, lyg ji buvo atstumta nuo viso kongreso eigos dėl to, kad nepakankamai gerai suprato lietuviškai. Ji aiškino, kaip ji ir kiti to krašto atstovai sunkiai dirbo, kad galėtų pereiti kongreso Vadovą ir išversti visą tekstą iš lietuvių kalbos į ispanų, ir atsakyti į duotus klausimus ir atlikti užduotus pratimus bei uždavinius. Tik jų pastangų niekas neįvertino, o jie gėdinosi savo silpnos lietuvių kalbos ir negalėjo visą laiką per vertėją kalbėti. Šie Pietų Amerikos atstovai tikrai buvo geriau pasiruošę negu atstovai iš didžiųjų Šiaurės Amerikos miestų, bet į juos niekas dėmesio neatkreipė, nes jų gyvenamojo krašto sąlygos buvo visai kitokios negu mūsų ir jiems nebuvo įmanoma lietuvių kalbos išmokti. Ten beveik visi veiklūs lietuviai yra antros ar net trečios kartos lietuviai, lietuvių kalbą išmokę iš senelių, o ne iš tėvų. Jeigu nėra senelių, tai jaunimas šios kalbos iš viso nepramoksta. Po tokių diskusijų matėm, kad sekančiam kongrese, kuris įvyks už keturių metų, reikės tvarkytis kitaip. Tik jau nesupraskit, kad aš prieš lietuvių kalbos mokėjimą, visiškai ne — aš pirmiausia norėčiau, kad visi lietuviškai mokėtų ir tos kalbos pažinimą tobulintų ir gerintų, bet jeigu neįmanoma ar negalima, reikia veikti lietuviškai gyvenamojo krašto kalboje, ir tokių, kurie lietuviškai nemoka, neatstumti iš lietuviškos veiklos, bet kiek galima daugiau juos pritraukti, kad ir jie galėtų padėti lietuvybę išlaikyti.

Vienas iš pačių svarbiausių lietuvybės išlaikymo būdų, atrodo, yra kelionės į Lietuvą. Nors daug kas, ypač iš vyresnių, nenori grįžti atgal pas tuos, nuo kurių anksčiau bėgo, bet vis tiek apsilankymas Lietuvoj tikrai gali atgaivinti jaunimo nusiteikimą.

Deja, ne visi jauni lietuviukai galvoja kaip aš. Kitus gali stumti į lietuvišką veiklą kiek nori, o jie pasipriešindami visiškai į ją nekreipia dėmesio ir ją atmeta. Nors, aš manau, kad ir jie džiaugiasi būdami lietuviais, kad moka antrą kalbą ir yra šiek tiek gudresni už kiekvieną paprastą pilietį, nors to fakto, kad jie yra lietuviai, jie nereklamuoja, neskelbia. Šiuos žmones reikėtų kaip nors pritraukti atgal prie tų lietuviškų idealų, kad jie nesigėdintų būti lietuviais. Toks darbas yra nelengvas, bet jis gali ir turi būti daromas. Kaip? Aš ir pati nežinau, bet pradėdama kalbėti neprižadėjau atlikti stebuklų.

Ne visi yra tokie baisūs lietuviai, kad su lietuviais nedraugauja ir jų tarpe niekur nedalyvauja. Kitoj medalio pusėj yra antros, trečios, ar net ketvirtos kartos lietuviai, kurie prisipažįsta esą lietuviais ir kelia lietuvių vardą savo draugų ir pažįstamų tarpe, bet jie yra lietuvių visuomenės atmetami. Jų vienintelis nusikaltimas — nemokėti lietuvių kalbos. Nors ir gaila prisipažinti, ir niekas to fakto nenori net ir minėti, bet, deja, lietuvių kalba nyksta. Aš pati norėčiau pamatyti, kad ši senovių mūsų kalba dar ilgai išsilaikytų, bet sąlygos tam darosi vis sunkesnės ir sunkesnės. Mano vaikai dar lietuviškai kalbės, o po to, kas bus? Gal mano anūkai ir proanūkai save vadins lietuviais ir rengs visokius minėjimus ir t.t., bet jie arba labai silpnai lietuviškai kalbės, arba iš viso nemokės. Tokių lietuvių negalima ignoruoti, o, priešingai, juos reikia kaip galima daugiau įtraukti į lietuvišką veiklą, lietuvišką gyvenimą. Kansas valstijoj, tokie lietuviai sukruto, sujudėjo ir labai gyvai ir Daug kas, apsilankę Lietuvoj, grįžta atgal pasiryžę kuo galima daugiau padėti išlaikyti senelių kalbą ir literatūrą, nes yra matę ir aplankę gimtąjį kraštą, pajutę žmonių meilę ir ištikimybę lietuviams ir pačių lietuvių dosnumą, švelnumą ir nuoširdumą. Yra vienas dalykas apie tas visas vietoves skaityti knygose ar klausyti tėvelių pasakojimų, kaip buvo tais anais laikais, ir visai kitas tą viską pamatyti savom akim. Tiesa, man tos visos knygos ir tie visi pasakojimai padėjo kraštą pamilti ir pažinti, bet su juo tikrai susipažinau, kai pati buvau, mačiau ir pergyvenu. Įėjus į puikią ir garbingą Vilniaus katedrą, žinant, kad čia vienu laiku buvo pilna tikinčių, o dabar tik paveikslų galerija, man tikrai suspaudė širdį. Vaizdas nuo Gedimino kalno įspūdingas ir man į galvą atėjo istorijos pamokos, kaip Gediminas tą pilį, tą miestą sapnavo ir kokia buvo tais laikais ta pati vietovė. Tokių jausmų per knygas ir kitų žodžius aš tikrai niekad nepajutau. Grįžus atgal, pasijutau didesnė patriotė — ir Amerikos, ir Lietuvos. Amerikos — už tai, kad žinau, kaip čia pas mus viskas gerai ir taip lengvai gaunama, kad dažnai aš visko neįvertinu, kol ne per vėlu, o Lietuvos, kadangi mačiau kaip žmonės ten kenčia, norėdami pasiekti jiems svarbiausio dalyko — laisvės, ir jausdama, kad aš jiems turiu padėti to tikslo pasiekti. Aš manau, kad mes visi, nors ir mažiausiu būdu, galime jiems padėti nepriklausomybę atgauti. Pirmiausiai, būkime draugiškesni, labiau vieningi ir tolerantiški. Jeigu ten gyvenantys matys, kad mes išeivijoj būdami stengiamės vieningai dirbti dėl lietuvybės, jie stengsis irgi tuo daugiau. Tuo pačiu reikia semtis jėgų iš jų pasiaukojimo dėl Lietuvos laisvės, nepamiršti, kad mūsų tikslai, nors mus skiria vandenynai ir žemynai, yra tie patys: išlikti lietuviais ir išlaikyti lietuvybę bei atgauti laisvę.

Savo šias mintis norėčiau baigti Jurgio Sauerveino žodžiais:

Lietuviais esame mes gimę,
Leituviais norime ir būt —
Tą garbę mes gavom užgimę,
Jai ir neturim leisti pražūt.

DĖMESIO STUDENTAMS!

Prof. dr. Birutė Ciplijauskaitė savo motinos atminimui įsteigė stipendijų fondą. Stipendija yra kasmetinė 1,500 dolerių, skiriama studentui ar studentei, ruošiančiam doktoratą iš Lietuvos istorijos. Suinteresuoti studentai prašomi kreiptis į Lietuvių Katalikų Mokslo Akademijos Centro Valdybą, Piazza della Pilotta 4, 00187 Roma, Italija.

Neringos žiemos stovykloj Regina Kulbytė stebi, kaip brolis Tadas kepa blynus. ***Nuotr.: Rūtos Musonytės***

Lietuviai Kalifornijoje

(Atkelta iš 4-to psl.)

CALIFORNIJOS LIETUVIŲ RADIJO KLUBAS

Los Angeles Lietuvių Radijo klubas vasario 26 d. susirinko pradėti naujus darbo metus ir išsirinkti naują vadovybę. Sunki buvo to klubo pradžia, bet ryžtingumo, pasiaukojimo ir darbo dėka, šis klubas tapo vienu iš geriausių Amerikoje, ir gana stipriai ekonomiškai stovintis.1983 m. klubui vadovavo Rūta Kleva Vidžiūnienė, žinoma spaudos darbuotoja.

Baigiant darbo metus, aš, kaip Los Angeles lietuvių radijo klubo koordinatorius, nuoširdžiai dėkoju visiems programų redaktoriams, garso technikams juostelių į radijo stotį gabentojams, visiems rėmėjams ir klausytojams. Viskas pasiekta pasišventusių žmonių dėka, o ypač redaktorių, kurie neatsisako jiems kraunamos, kartais ir nelengvos naštos; todėl mūsų valandėlė buvo dinamiška ir spalvinga.

Štai tie redaktoriai: Kleva Vidžiūnienė — 11 radijo programų, Vladas Šimoliūnas — 11. Stasė Pautienienė — 1, Danutė Kaškelienė — 9, Angelė Nelsienė — 8, Vladas Bakūnas — 11, Vladas Gilys — 1, Antanas Audronis — 3. Be to buvo 3 garso technikai Vladas Gilys, Alfonsas Vilkas ir Henrikas Bajalis.

Mūsų pareiga buvo liūdyti pasauliui ir savai visuomenei, kad žiūrime į ateitį ir iš praeities mokomės skelbdami minėjimus, iškilmes, didvyrių prisiminimus ir vietines žinias. Ateinantieji metai yra svarbūs ir uždeda naują veiklos naštą ir naujų užsimojimų uolesnį vykdymą. Džiugu, kad naujai išrinktoji valdyba vienbalsiai pirmininke išsirinko vėl Klevą Vidžiūnienę, kuri šį sunkų ir atsakomingą darbą sutiko tęsti ir šiais metais.

Linkiu naujai valdybai gražiausios sėkmės verčiant naują lietuvišką vagą.

Henrikas Bajalis,
Californijos Lietuvių
Radijo klubo
koordinatorius

IŠ KREDITO KOOPERATYVO VEIKLOS

Los Angeles Lietuvių kredito kooperatyvo metinis susirinkimas buvo vasario 26 d. Tautinių namų salėje. Pirm. R. Bužėnas, pradėdamas susirinkimą, pakvietė susikaupimo minute pagerbti praėjusiais metais mirusius kooperatyvo narius: S. Katilienę, J. Jakubauską ir A. Skistimienę.

Praėjusių metų susirinkimo protokolą perskaitė ir šio susirinkimo eigą užrašė sekret. M. Prišmantas. Pirmininkas pranešė apie valdybos veiklą, pažymėdamas, kad reikėję veikti atsargiai, ypač pasirenkant investavimo šaltinius, nes procentai už trumpalaikes investacijas krito. Iždininkas I. Medziukas perskaitė 1983 m. balansą ir pajamų bei išlaidų apyskaitą. Aktyvai jau praėjusių metų pradžioje viršijo vieną milijoną dolerių. Kredito komiteto vardu apie atliktus darbus kalbėjo jo pirm. P. Butkys, o priežiūros komiteto pirm. K. Prišmantas savo pranešime pažymėjo, kad tikrinant esminių klaidų nerasta.

Toliau susirinkimą vesti perėmė kooperatyvo vicepirmininkas A. Kiršonis. Pranešėjams atsakius į keliamus narių paklausimus, 1983 m. apyskaita patvirtinta. Į valdybą, terminui pasibaigus, perrinktas I. Medziukas ir naujai išrinktas A. Brazinskas; į priežiūros komitetą išrinkti R. Stočkus ir R. Jocas.

I. M.

MŪSŲ KOLONIJOSE

Kenosha-Racine—

Milwaukee, Wis.

LB SUSIJUNGIMAS

Per praėjusį vietos LB valdybos posėdį vasario 26 d. dalyvavo Vytas Janušonis ir perdavė LB Milwaukee apylinkės bylas. Dabar mūsų LB apylinkę sudaro Kenoshos-Racinos ir Milwaukee kolonijų lietuviai. Metinis susirinkimas balsavimu turės patvirtinti Milwaukee Lietuvių Bendruomenės prisijungimą.

Metinis susirinkimas bus šių metų kovo 25 d. 3 val. p.p. Šv. Kazimiero parapijos svetainėje 815 Park Ave., Racine, Wis. Po susirinkimo bus užkanžiai ir vakaronė. Bus galima įsigyti Pasaulio Lietuvių dienų suvenyrų, užsiprenumeruoti "Pasaulio Lietuvį" ir kitą spaudą, susimokėti tautinio solidarumo mokestį. Ne tik minėtų kolonijų tautiečiai, bet ir visi gyveną pietryčių Wisconsine plačiai išsisklaidę lietuviai prašomi atvykti į metinį susirinkimą.

Br. Juška

Lengva būti geru, bet sunku būti teisingu.

Victor Hugo

PAIEŠKOJIMAS

BALF'as paieško giminių, artimųjų ir pažįstamų BONISLAVOS FABIJONAVIČIŪTĖS, kuri yra gimusi 1911 m. Philadelphijoje, Pa. ir ten kartu su tėvais Juozu ir Adolfina (Drundzevičiutė) Fabijonavičiais gyvenusi vaikystėje. Turintieji žinių prašome pranešti **BALF'o Centrui, 2558 W. 69th Street, Chicago, IL 60629. Telef. — 312—776-7582.**

ZENONAS BALCHUNAS
ADVOKATAS
Pipal & Associates
5935 S. Pulaski Rd.
TEL. — 767-0455
Valandos nuo 9 iki 6 val. vakaro
Kitu laiku susitarus.
Trečiadieniais uždaryta

Pensininkams auto apdrauda
Amžius 62 iki 80 metų
PUSMEČIUI
$126.00 Chicagoje
$97.00
Ciceroje
(15/30/10/UM)
6529 So. Kedzie Avenue
J. BACEVIČIUS — 778-2233

ADVOKATŲ DRAUGIJA
V. BYLAITIS ir V. BRIZGYS
6606 So. Kedzie Avenue
Chicago, Ill. 60629, Tel. 778-8000
Darbo valandos:
Nuo 9 v. ryto iki 5 val. popiet.
Šeštadieniais pagal susitarimą.

10 — 20 — 30% pigiau mokėsite už apdraudą nuo ugnies ir automobilio pas mus.
FRANK ZAPOLIS
Tel. GA 4-8654
3208½ W. 95th Street

VALOME
KILIMUS IR BALDUS
Plauname ir vaškuojame visų rūšių grindis
BUBNYS
Tel. — RE 7-5168

ADVOKATAS ALGIS GLAMBA
6600 South Pulaski Road
Chicago, IL 60629
Telef. — 767-0603
Valandos pagal susitarimą

PACKAGE EXPRESS AGENCY
MARIJA NOREIKIENĖ
SIUNTINIAI Į LIETUVĄ
Labai pageidaujamos geros rūšies prekės. Maistas iš Europos sandėlių.
2606 W. 69 St., Chicago, IL 60629
Tel. — 925-2787

TAISOME
SKALBIMO IR DŽIOVINIMO MAŠINAS IR ŠALDYTUVUS
Kreiptis į Hermaną Dečkį
Tel. 585-6624 po 5 val. vakaro
Kalbėti lietuviškai

ELEKTROS ĮVEDIMAI — PATAISYMAI
Turiu Chicagos miesto leidimą. Darbu ir užmiesty. Darbu greitai, garantuotai ir sąžiningai.
4514 S. Talman Ave. 927-3559
KLAUDIJUS PUMPUTIS

"Mt. Greenwood Chapel"
GREENWOOD FUNERAL HOME
3032 West 111th Street
233-2257 561-4343

TELEVIZIJOS
Spalvotos ir paprastos. Radijai, Stereo ir Oro Vėsintuvai
PARDAVIMAS IR TAISYMAS
MIGLINAS TV
2346 W. 69 St., tel. 776-1486

KURIAM GALUI MOKĖT DAUGIAU?
PIRKDAMI NAUJUS AR VARTOTUS AUTOMOBILIUS SUTAUPYSITE NUO $300 IKI $1,000

Chrysler LeBaron Medallion 2-dr. Coupe
BALZEKAS MOTOR SALES
CHRYSLER • LeBARON
PLYMOUTH • K CARS
"U WILL LIKE US"
4030 ARCHER — 847-1515

CLASSIFIED GUIDE

REAL ESTATE

LAKE FOREST, ILLINOIS
3 miegami, 3 vonios. Virginia, Williamsburgo stiliaus rezidencija. Puiki vietovė. Savininkas nori greit parduoti. Nupiginta. 295,000 dol.
BIRUTĖ BALTRUS—FEE SIMPLE
Tel. 312—234-2733

Ant 65-tos ir Talman savininkas parduoda mūr. 6 kamb. 3-jų miegamųjų namą su naujais kilimais, moderniška virtuve ir mūr. garažu. Namas parduodamas skubiai ir nebrangiai, ryšium su darbo persikėlimu. Skambinti tel. **434-0293.**

IŠNUOMOJAMA — FOR RENT

IŠNUOM. 5 kamb. apšild. butas vyresnio amž. žmonėms. Be gyvuliukų. Marquette Parko apylinkėje. Skambint tel. **776-9180.**

IŠNUOM. miegamas kamb. su atskiru įėjimu, 2-me aukšte. Galimybė naudotis elektrine plytele. Gage Parke.
Skambint 925-7428

IŠNUOM. 4 kambarių butas vyresnio amžiaus porai. Brighton Parke. Skambint tel. **376-8095.**

IŠNUOMOJAMAS 4 kambarių butas. Marquette Parke
Skambint 422-7554

IEŠKO PIRKTI

IEŠKOMĖ PIRKTO 1 ar 2-jų butų namą Marquette Parke, netoli bažnyčios. Pasiūlymus skambint po 6 val. vakaro telef. **476-0955.**

PARDAVIMUI

Parduodamas valgomojo kamb. komplektas — geram stovy. Marquette Parke. **Kreiptis tel. 778-8739.**

MISCELLANEOUS

FASHION CARPETS
KILIMAI
Lietuvių prekyba
3304 W. 63 St. — Tel. 778-9064

M. A. ŠIMKUS
INCOME TAX SERVICE
NOTARY PUBLIC
4259 S. Maplewood — Tel. 254-7450
Taip pat daromi Vertimai, Giminių **iškvietimai,** pildomi Pilietybės prašymai ir kitokie blankai.

MOVING
SERENAS perkrausto baldus ir kitus daiktus. Ir iš toli miesto leidimai ir pilna apdrauda.
Priimame MASTER CHARGE ir VISA
Tel. — WA 5-8063

Įvairių prekių pasirinkimas nebrangiai iš mūsų sandėlių.
COSMOS PARCELS EXPRESS
2001 W. 69 Ct., Chicago, IL 60629
SIUNTINIAI Į LIETUVĄ
Tel. 925-2737
Vytautas Valantinas

A. VILIMAS
MOVING
Apdraustas perkraustymas
Įvairių atstumų
Tel. 376-1882 arba 376-5996

SIUNTINIAI Į LIETUVĄ
ir kitus kraštus
NEDAS, 4059 Archer Avenue
Chicago, IL 60632. Tel. 927-5980

MASTER PLUMBING
Licensed, Bonded, Insured
Nauji darbai ir pataisymai. Virtuvės ir vonios kabinetai. Keramikos plytelės. Karšto vandens tankai. Flood control. Užsikimšę vamzdžiai išvalomi elektra. Palikite pavardę ir telefoną — lietuviškai.
SERAPINAS — Tel. 636-2960

Perskaitę "Draugą" duokite kitiems pasiskaityti.

REAL ESTATE

Atdari apžiūrėjimui sekmadienį nuo 1 iki 4 val. popiet

3607 W. 58 Place — Naujas bungalo.
3543 W. 62 Street — 2-jų butų mūr.
5701 S. Archer — 2 butų mūrinis
3614 W. 84 St. — 3-jų mieg. mūrinis
6113 S. Archer — Condo
5057 S. Knox — Naujas 3 butų
6740 W. 63 St. — Naujas 3-jų butų, po 3 mieg. 1½ vonios.

— o —

TIK $26,900
5 dideli miegami, 2 vonios. Nauji kilimai. Gazu apšild. Pilnas rūsys. Tik $1,200 įmokėti, turinčiam gerą kreditą. **No. 717**

—o—

2 butų — 2 butų — 2 butų

No. 809 — Vieta mamai. 1½ aukšto mūrinis. 20 m. senumo. 3 miegami, 1½ vonios pirmam aukšte, 3-jų kamb. butas viršuj. Archer ir Oak Park Ave. Skambinkite dabar.

No. 814 — Naujas 3-jų butų. Archer ir Kenneth.

No. 811 — Naujas 2-jų butų. 56-ta ir Pulaski.

—o—

AR NORITE PARDUOTI?
Savo namą galite parduoti, tik paskambinkite telefonu. Mūsų pardavėjai sėkmingai jums patarnaus. Mes jums galime padėt, nes daugiau stengiamės. Nemokamam namo įvertinimui ir greitam pardavimui skambinkit

O'BRIEN FAMILY REALTY
Tel. — 434-7100

PUIKUS PIRKINYS — $79,900
Liuksusinis 2-jų butų po 6 kambarių mūr. namas. Ir vienas kambarys ir vonia rūsy. 2 maš. naujas garažas. Naujas centr. apšild. 59-tos ir Kedzie apyl. Skambinti po 5 val. vakaro (angliškai) tel. **981-1911.**

BY OWNER

Nearly-new **Custom, Energy-efficient** 2 bedroom, 2 bath home. Beautiful large island kitchen with massive cabinetry and ceramic tiled floor. Family room. Attractive ceramic tiled baths. Dressing room in master bedroom. All walls papered. Bali blinds. Heat pump. Hunter fans. **Quality Throughout. Immaculate.** One acre producing citrus. Welaka (bass fishing capitol) area. Near country club. **Exceptional privacy and quietude, clean. Unobtrusive Neighbors.** $62,900.

BRUNO ADACKUS
Star Route, Box 43-A
Crescent City, Florida 32012
Tel. 904—467-9715

Budraičio Real Estate Įstaigos
PATARNAVIMAI
Nemokamai įkainuosime jūsų nuosavybę pardavimui.
Nemokamai išnuomosime jūsų butus arba nuosavybę.
Taip pat patarnausime norintiems apdrausti nuosavybes, automobilius, sveikatą bei gyvybę.

BUDRAITIS REALTY
6600 S. Pulaski Rd.
767-0600

LAIKYKIMĖS MARQUETTE PKE. — GERIAUSIA VIETA LIETUVIAMS.

9 butų mūrinis. Labai geros pajamos. Didelis butas savininkui. Geras investavimas.

3-jų butų mūrinis. Garažas. Nebrangus.

Didelis gražiai įrengtas bungalo. Puiku didelei šeimai.

ŠIMAITIS REALTY
Insurance — Income Tax
2951 W. 63rd Street
Tel. 436-7878

BUTŲ NUOMAVIMAS
Draudimas — Valdymas
Namų pirkimas — Pardavimas
INCOME TAX
Notariatas — Vertimas
BELL REALTY
J. BACEVIČIUS
6529 S. Kedzie Ave. — 778-2233

QUALIFIED
- ATTORNEY-AT-LAW
- CERTIFIED TEACHER
- GRADUATE, HUBBARD HIGH SCHOOL
- GRADUATE, JOHN MARSHALL SCHOOL OF LAW

CONCERNED
- MEMBER, S.W. PARISH FEDERATION
- MEMBER, ILLINOIS BAR ASSOCIATION
- MEMBER, ST. RITA PARISH
- Member St. Rita Holy Name

THOMAS W.
Murphy
29th DISTRICT
STATE REPRESENTATIVE
VOTE - MARCH 20, 1984
DEMOCRAT

"A lifelong resident of the Marquette Park Community."

"... concerned with our neighborhood safety and stability."

"MURPHY is a man who honestly cares about our community."

TUESDAY, MARCH 20
PUNCH 139

Vasarinis praktiškas dovanų siuntinys
GIMINĖMS LIETUVOJE

Siuntinys No. 1 — 1984

3 suknelėm įvairi medžiaga (šilkinis aksomas, nepermatomas nylonas, japoniška gėlėta medvilninė), labai gera vilnonė angliška eilutei medžiaga su įrašu "All wool made in England", 1 sv. mohair vilnonių siūlų (Lietuvoje labai pageidaujami), 1 bliuškutė arba vyriški marškiniai, 1 pora denim jeans, "Wrangler", 1 pora "Levi" rumbuoto aksomo jeans.

Šio siuntinio kaina su muitu ir persiuntimu $420.00.

Į šį siuntinį dar galima dadėti 7 svarus įvairių prekių.

Žemiau siūlome keletą naudingesnių dalykų (kaina su muitu):

Dirbtinio minko kailis paltui, DeLux, sveria 5 sv.	$100.00
Jeans, rumbuoto aksomo "Wrangler" arba "Levi"	$42.00
Vyriškas arba moteriškas megstinis	$50.00
Vilnonė arba šilkinė skarelė	$12.00
Telescopic lietsargis	$12.00
Vyriški arba moteriški pusbačiai	$48.00
Puiki suknelei medžiaga	$40.00
Šilkinio aksomo medžiaga suknelei, 3 m.	$60.00
Aksomo medžiaga kostiumui, dvigubo pločio, 3 m.	$76.00
Angliška vilnonė medžiaga eilutei, 3 m.	$70.00
Angliška vilnonė medžiaga eilutei, 3 m.	$80.00
Angliška Vilnonė medžiaga eilutei, 3 m.	$100.00

Šiuos maisto produktus galima siųsti su rūbais: 1 sv. arbatos—$8.00, 1 sv. nescafes — $12.00, 2 sv. pupelių kavos—$14.00, 1 sv. šokolado — $7.00, 40 cigarečių — $5.00.

Sudarant siuntinį savo nuožiūra reikia pridėti $60.00 persiuntimui.
Siunčiame pramogines ir kitokias plokšteles.
Persiunčiame palikimus į Lietuvą prekėmis arba valiuta.

BALTIC STORES, LTD.
(Z. JURAS)
11 London Lane, Bromley, Kent,
BRI 4HB, ENGLAND
Tel. 01 460 2592

IŠRINKIME LIETUVĮ JONĄ TALANDĮ!

Metropolitan Sanitary District Commissioner tinkamiausias kandidatas ir pareigoms geriausiai pasiruošęs profesionalas yra

JONAS TALANDIS

Visi balsuokime pirminiuose rinkimuose.

Balsuokime už Joną Talandį respublikonų sąraše.

Rinkiminis komitetas

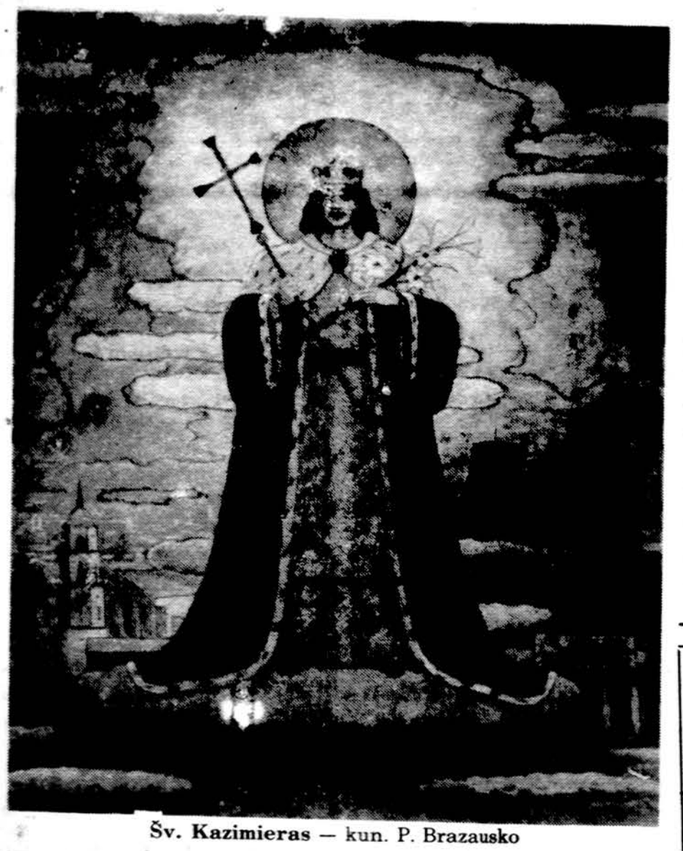

Šv. Kazimieras — kun. P. Brazausko

MŪSŲ KOLONIJOSE

North Bend, Oregon

ŠV. KAZIMIERO MINĖJIMAS

Kovo 4 d. buvo gražiai paminėtas šv. Kazimiero 500 metų jubiliejus. Holy Redeemer parapijos klebonas kun. Scott Vandehey per visas ketverias Mšias pasakė įspūdingą pamokslą apie šv. Kazimierą ir Lietuvą. Šalia altoriaus buvo išstatytas šv. Kazimiero paveikslas ir didelis žemėlapis, nurodantis Lietuvą ir jos padėtį Europoje.

Pe Mišias amerikietė solistė Barbara Bates lietuviškai pagiedoje "Sveika Marija, Motina Dievo" ir "Marija, Marija skaisčiausia lelija"... Po Mišių parapiečiai dėkojo klebonui už įspūdingą šv. Kazimiero ir Lietuvos pristatymą ir pageidavo, kad šv. Kazimiero paveikslas pasiliktų jų bažnyčioje.

— *K.*

Washington, D.C.

DARIAUS IR GIRĖNO SKRIDIMO MINĖJIMAS SMITHSONIAN MUZIEJUJE

Lietuvių Amerikos lakūnų Stepo Dariaus ir Stasio Girėno skridimo iš New Yorko į Kauną (1933 m.) minėjimas vyks balandžio 5 dieną Smithsonian instituto Oro ir Erdvių muziejuje. (National Air & Space Museum, 105 gallery, Smithsonian Institution 7-th & Independance Ave. S. W. Washington,D.C. 20560). Iškilmingas atidarymas kviestiems svečiams bus balandžio 4 dieną. Visuomenei kasdieninis lankymas prasidės nuo š.m. balandžio 5 dienos.

Buffalo, N.Y.

VASARIO 16 D. MINĖJIMAS

Buffalo lietuviai tradicine veikla neužsileidžia kaimyninėms bendruomenėms. Gruodžio 11 d. buvo susirinkę bendroms Kūčioms, o vasario 12 d. paminėjo šešiasdešimt šeštą — sias metines nuo Lietuvos nepriklausomybės atkūrimo. Minėjimas pradėtas JAV ir Lietuvos himnais, pianinu palydint Rimui Musteikiui. Įvadiniame žodyje dr. Algirdas Gamziukas, pirmininkas, priminė Lietuvos bei išeivių nueitą kelią. Paskaitą skaitė dr. Gražina Slavėnienė, Buffalo valstybinio koledžo profesorė. Ji moksliškai ir literatūriškai pristatė klausytojams „Aušros" šimto metų jubiliejų, įpareigojančiai susiejusią praeitį su dabartimi.

Ukrainiečių vardu lietuvius sveikino Daša Procyk, kuri Pavergtųjų tautų savaitės metu buvusi Washingtone ir prisimena malonų susitikimą su Baltųjų rūmų pareigūnu **Linu Kojeliu. Doktorantė** Milda Norkūnaitė - Newman perskaitė rezoliuciją Lietuvos laisvinimo reikalu; ji buvo visų susirinkusių priimta.

Meninėje programos dalyje gimnazistas Paulius Slavėnas padeklamavo, o jaunesnieji Michalskiai — Kristina, Renė ir Dovydas pagrojo keletą dalykėlių pučiamaisiais instrumentais, o Ruth Newman pašoko baletą. Audronė Masiulionytė - Mažeikienė paskaitė pora nuotaikingų pasakų ir sužavėjo mažus ir didelius.

Surinkta per 300 dol. aukų. Po programos — kavutė su pačių Bendruomenės moterų paruoštais skanumynais. Dalyvių buvo arti pusšimtinės.

M. A.

Viskas čia, žemėje, tik sapnas, o tikrovė — ne čia. Amžinojo užmigimo — tai pabudimo valanda.

M. Pečkauskaitė

SOPHIE BARCUS
RADIO ŠEIMOS VALANDOS
Lietuvių kalba šeštadieniais ir sekmadieniais nuo 8:30 iki 9:30 val. ryto.
Stotis WOPA 1490 AM
Transliojam iš nuosavos studijos Marquette Pk., vedėja Aldona Daukus.
7159 S. Maplewood Avenue
Chicago, IL 60629
Tel. 778-1548

Bridal Directory
THE PEOPLE WHO MAKE IT HAPPEN TO YOU!

West London Limousine
Weddings Our Specialty
Rolls Royce Available
Ask About our
Package
229-1212

Kirk' Half Size Shop
2145-7 W. 95th
Chicago, Ill.
233-4273
For the Mother
or the
Bride or Groom

Norman's Formal Wear
5100 W. 95th, Oak Lawn, Ill., 425-0786; 17702 Oak Park Ave., Tinley Park, Ill., 532-4312. Tuxedos for Weddings & All Occasions. Designer Tuxedos.

✝

A. A.

PROF. DR. JUOZUI ERETUI,

nenuilstamam kovotojui už Lietuvos laisvę ir nepriklausomybę, Bazelyje, Šveicarijoje, mirus, reiškiame gilią užuojautą jo sūnui Juozui dukroms Laisvei, Birutei ir Julijai bei kitiems šeimos nariams.

VYRIAUSIAS LIETUVOS IŠLAISVINIMO KOMITETAS

P A D Ė K A

Pranešame giminėms, draugams ir pažįstamiems, kad š.m. vasario mėn. 17 d. Šv. Kryžiaus ligoninėje Chicagoje, mirė veterinarijos gydytojas

A. † A. Dr. Kazimieras Dabrila,

sulaukęs 80 metų amžiaus.

Palaidotas Šv. Kazimiero kapinėse, Orentų šeimos sklype (70 blokas).

Dėkojame kan. Vaclovui Zakarauskui už maldas koplyčioje, už apeigas bažnyčioje ir už palydėjimą į kapines.

Dėkojame solistui Jonui Vazneliui už giesmes bažnyčioje.

Dėkojame grabnešiams ir visiems velionio draugams ir pažįstamiems už lankymą koplyčioje, dalyvavimą šv. Mišiose ir už palydėjimą į kapines.

Nuoširdi padėka laidotuvių direktoriui ponui Lekavičiui už labai paslaugų patarnavimą.

Nuliūdę: GIMINĖS ir ARTIMIEJI

A. † A.
SOFIJA NAMIKIENĖ
BARAVYKAITĖ

Gyveno Chicago, Illinois, Marquette Parko apylinkėj. Mirė 1984 m. kovo 16 d., 1:20 v. ryto sulaukus 89 m. Gimė Lietuvoje. Amerikoje išgyveno 34 m.

Pasiliko dideliame nuliūdime sūnūs Vytautas ir Gediminas su šeimomis.

Kūnas bus pašarvotas sekmad. nuo 2 iki 9 v. vak. Petkaus Marquette koplyčioj, 2533 W. 71 St. Laidotuvės įvyks pirmad., kovo 19 d. Iš koplyčios 9 v. ryto bus atlydėta į Švč. M. Marijos Gimimo parap. bažnyčią, kurioje įvyks gedulingos pamaldos už velionės sielą. Po pamaldų bus nulydėta į Šv. Kazimiero lietuvių kapines.

Gimines, draugus ir pažįstamus prašome su mumis melstis ir dalyvauti laidotuvėse.

Nuliūdus ŠEIMA

Laid. direkt. Donald A. Petkus. Tel. 476-2345.

A. † A. ADOLFUI JUODKAI

mirus, žmoną Oną, dukterį Emiliją, žentą Vytautą Valantinus, sūnų Vytautą ir gimines nuoširdžiai užjaučiame ir kartu liūdime.

ALEKSANDRA GYLIENĖ — *STASYS GALBUOGIS*
A. ir A. MINELGAI — *N. ir V. RAIŠIAI*
B. ir P. GYLIAI — *ZITA ZVIRZDIENĖ*

Olympia, Washington

Dantų gydytojai

A. † A. Dr. JULIJAI SKRIPKIENEI

mirus, liūdintį vyrą vet. gyd. STASĮ, dukrą dr. ALDONĄ, sūnų inž. ROMĄ, brolį dr. J. PLIKAITĮ ir seserį BIELAITIENĘ giliai užjaučiame ir kartu liūdime.

MARIJA MARŪNIENĖ ir SŪNŪS
RIMIS ir VYTAS su ŠEIMOMIS

A. † A. ADOLFUI JUODKAI

mirus, jo žmoną Oną, dukrą Emiliją su vyru Vytautu ir sūnų Vytautą nuoširdžiai užjaučia ir kartu liūdi

STASYS GASIŪNAS
VACYS MACIEŽA
VACYS PETRAUSKAS
STASYS VISOCKAS

Mielai mamytei

A. † A. BARBORAI REKAŠIENEI

Lietuvoje mirus, dukterį KASTUTĘ ir ZENONĄ PETREIKIUS su šeima, jos sūnus BRONIŲ, FELIKSĄ, ROMĄ ir dukterį IRENĄ su šeima LIETUVOJE, jos brolį KOSTĄ BRUŽĄ ir gimines bei artimuosius užjaučiame ir kartu liūdime.

TELŠIŲ GIMNAZIJOS
BUVĘ MOKINIAI - DRAUGAI

Mielam pusbroliui

A. † A. STASIUI SIMONAIČIUI
mirus Lietuvoje,

jo brolį VLADĄ su šeima, gyvenančius Kanadoje, seseris MARIJĄ TEOFILĘ ir ONĄ su šeimomis gyvenančius Lietuvoje ir kitus gimines nuoširdžiai užjaučiu ir kartu liūdžiu.

ANTANAS DIŠKENAS

A. † A.
ADOLFUI JUODKAI

mirus, žmonai ONAI, sūnui ADOLFUI-VYTAUTUI, dukrai EMILIJAI ir žentui VYTAUTUI VALANTINAMS, ir broliui PRANUI JUODKAI su ŠEIMA reiškiame gilią užuojautą ir liūdime netekę mielo ir brangaus bičiulio.

ANTANAS ir ANICETA JANUŠKOS

Under New Management
Ramune's Restaurant

2547 W. 69th St. 925-5588
HOURS: Mon. - Thurs. 7 A.M. to 8 P.M., Fri - Sat. 7 A.M. to 10 P.M., Sun - 7 A.M. to 8 P.M.
Spaghetti and Meat Sauce. Includes soup and salad. All You can eat $2.95.
For Lent — **Halibut Steak,** soup and salad $3.50.
"Complete New Menu" Lithuanian & American Home Cooking
See Our New Low, Low Prices
"Friday Special" All The Perch You Can Eat $3.50
Banquet facilities up to 60 persons
COUPON
50¢ OFF Complete Breakfast, Lunch or Dinner
LIMIT ONE COUPON PER PERSON EXPIRES 3-24-84

EUDEIKIS
LAIDOTUVIŲ DIREKTORIAI
DOVYDAS P. GAIDAS ir GERALDAS F. DAIMID
TRYS MODERNIŠKOS KOPLYČIOS
4330-34 So. California Avenue
Telefonai LA 3-0440 ir LA 3-9852
4605-07 South Hermitage Avenue
Telefonas — YArds 7-1741-2

PETKUS
MARQUETTE FUNERAL HOME
TĖVAS IR SŪNUS
2533 West 71 St., Chicago — 476-2345
1410 So. 50th Av., Cicero — 863-2108

STEPONAS C. LACK ir SŪNŪS
LACKAWICZ
Laidotuvių direktoriai
2424 West 69th Street — Tel. RE 7-1213
11028 Southwest Hwy., Palos Hills, Illinois
Tel. — 974-4410

BIELIŪNAS
Laidotuvių Koplyčia
4348 So. California Avenue
Tel. — 523-3572

VASAITIS-BUTKUS
Laidotuvių Direktoriai
1446 South 50 Avenue
Cicero, Illinois
Telefonas — 652-1003

JAY DRUGS VAISTINĖ
2759 W. 71st St., Chicago, Ill. 60629
Tel. — 476-2206
RŪPESTINGAI IŠPILDOMI RECEPTAI • FANNIE MAY SALDUMYNAI • KOSMETIKOS REIKMENYS
D. KUHLMAN, B.S., Registruotas vaistininkas
Atdara šiokiadieniais nuo 9 val. ryto iki 10 val. vakaro.
Sekmadieniais nuo 9 val. ryto iki 8:30 val. vakaro.

Skaitykite ir platinkite dienraštį "Draugą".

APLINK US

× **"America"**, jėzuitų leidžiamas įtakingas Amerikos katalikų savaitinis žurnalas, savo kovo 17 d. numeryje informavo skaitytojus apie šv. Kazimiero 500 metų mirties sukaktį ir iškilmes Romoje, kuriose dalyvavo pats šv. Tėvas. Pažymima, kad nuo 1940 m. skaudžiai persekiojami Lietuvos katalikai savo patronu turi šventąjį, ne vyskupą ir ne vienuolį, bet pasaulietį. Informacijas teikė ALRK federacija.

× **Švč. Mergelės Marijos Gimimo parapijos** Motinų klubas ruošia mėnesinį susirinkimą kovo 19 d. 8 val. vak. mokyklos salėje. Programos paįvairinimui mokyklos gimnastikos mokytoja praves "Aerobics" klasę. Norinčios pasimankštinti prašomos apsirengti gimnastikai tinkančiais rūbais ir atsinešti kilimėlį. Iki pasimatymo.

× **Dail. Albinas Elskus** dėsto meną Parsons School of Design ir Fordham University. Jis už savaitės atvyksta Chicagon ir Jaunimo centro kavinėje penktadienį, kovo 23 d. 7:30 val. vak. vakaronės metu supažindins lietuvių visuomenę su vitražų menu. Jo paskaita bus iliustruota skaidrėmis.

× **PLJS Ryšių centras** ruošia "April Fool's" šokius kovo 31 d. 8 val. vak. Šaulių namuose. Kviečiamas visas jaunimas. Apsirengusiems "punk" drabužiais įėjimas 3 dol., kitiems 4 dol. Gros Pop-Tops.

× **Premijos įteikiamos** sekmadienį, kovo 18 d., "Laiškų lietuviams" žurnalo konkurse dalyvavusiems laimėtojams. Iškilmės prasidės pamaldomis Jėzuitų koplyčioje 3 val. , o premijų įteikimas bus 4 val. Jaunimo centro salėje. Jury komisija, sudaryta iš Mykolo Drungos, Aleksandros Likanderienės, Emilijos Sakadolskienės ir Nijolės Užubalienės, rašinius premijoms jau yra atrinkusi. Visuomenė kviečiama premijų įteikimo iškilmėse ir vakarienėje dalyvauti.

× **"Aušra" — Liet. kultūros draugija ruošia pietus ir madų parodą,** balandžio 1 d., sekmadienį, 12:30 val. p. p. The Lexington House, 7717 West 95th St., Hickory Hills. Modeliai ir aprangos mados: Saks Fifth Avenue. Užsisakyti vietas, prašom skambinti telef. **257-2864 arba 968-8054.** (pr.).

× **Lietuvių Meno Ansamblis Dainava** dalyvaus VII-toje Tautinių šokių šventėje Clevelande. Norintieji su choru dainuoti ir dalyvauti šventėje kviečiami šį antradienį, kovo 20 d., 7:30 val. vak. Jaunimo centre 203-čiam kambary dalyvauti choro repeticijoje ir įsijungti į ansamblio gretas. (pr.).

× **Nida Financial Services,** naujai įsteigta lietuvių bendrovė kruopščiai užpildo pajamų mokesčių blankus — **Income Tax** ir atlieka kitus finansinius patarnavimus. Konsultantai ir pildytojai turi daugiau kaip 12 metų patyrimo. Patarnaujama pigiai. Palyginkite. **Skambinkite nuo 9 val. r. iki 5 val. vak. tel. 850-7380 arba nuo 3 val. popiet iki 9 val. vak. tel. 778-6901.** Ofisai Oak Brook, Ill. ir 2606 W. 63 Street, Marquette Parke. (sk.).

× **Dr. Leonas Kriaučeliūnas** praves Kristijono Donelaičio mokyklų 25 metų darbo sukakties minėjimo akademinę dalį. Mokyklų sukaktis švenčiama kovo 31 d., šeštadienį, 6 val. vak. Jaunimo centro didžiojoje salėje.

× **Lietuvis studentas ar studentė** turi progos vasarai gauti tarnybą Jungtiniame Pabaltiečių komitete Washingtone. Pirmenybė studijuojančiam politinius mokslus, žurnalistiką ar sovietologiją. Reikia mokėti lietuvių ir anglų kalbas, naudotis automobiliu, ne jaunesniems kaip 18 m. amžiaus. Kreiptis į Amerikos Liet. Tarybą.

× **Kazimierą Oksą,** pirminiuose rinkimuose dalyvaujantį respublikonų sąraše kandidatu į 3-čio distrikto Kongreso atstovus, vedamuoju straipsniu indorsavo "Sun-Times" dienraštis, pastebėdamas, kad Oksas yra "labai gerai informuotas". Anksčiau mūsų tautietį indorsavo ir "Chicago Tribune".

× **Chicagos centrinis paštas** prašo pranešti, kad kovo 27 d., antradienį, bus pašte užsilikusių ir niekieno neatsišaukiamų daiktų išpardavimas varžytynių būdu. Prasidės 10 val. ryte, 358 W. Harrison St., 400 kambary.

× **Mokyt. Ričardas Petersonas** nuo 1984 m. kovo 15 d. yra JAV Švietimo tarybos knygyno administratorius. Mokyklos ir atskiri asmenys Šviet. tarybos leidinių ar mokslo priemonių reikalu kreipiasi šiuo adresu: R. Petersonas, 2534 W. 40th St., Chicago, Ill., 60632, telefonas 847-1693.

× **N. Bielinis,** gyv. Cleveland, Ohio, A. Lipnickas, Woodhaven, N. Y., Elena Sniegaitis, Juno Beach, Fla., Juozas Jusys, Worcester, Mass., Sofia Galante, Oak Brook, Ill., L. Avižonis, Albuquerque, New Mexico, A. Petrulis, Danville, Ill., Juozas Dobilas, Chicago, Ill., pasinaudodami Lietuviškos knygos klubo papigintu išpardavimu, užsisakė jų už didesnes sumas.

× **Sigita ir Saulius Naujokaičiai** atsiuntė už kalėdines korteles ir kalendorių 8 dol. Po 7 dol.: O. Bakaitis, E. B. Kochanowski, Monica Steikūnas, Ben Povilavičius. Labai ačiū.

× **Income Tax Service — Pranas G. Meilė, CPA,** sąžiningai atlieka pajamų mokesčių apskaičiavimą. Kas dar neužpildėte Income Taksų blankus, skambinkite dėl patarnavimo susitarimui nuo 9 val. ryto iki 5 val. vak. tel. **263-0075** arba vakarais nuo 7 iki 10 val. vak. telef. **636-5347.** (sk.).

× **NAMAMS PIRKTI PASKOLOS duodamos mažais mėnesiniais įmokėjimais ir prieinamais nuošimčiais. Kreipkitės į Mutual Federal Savings, 2212 West Cermak Road — Telef. VI 7-7747. (sk.)**

× **KASA Lietuvių Federalinė Kredito Unija už IRA terminuotus indėlius moka 11%. Atidarę ar padidinę savo IRA sąskaitą iki š. m. balandžio 15 d., indėlį galite nurašyti nuo 1983 metų pajamų. (sk.).**

× **Užsakymai automobiliams** bei kitiems daiktams — tarpininkaujame užsakant dovanas artimiesiems Lietuvoje Kalėdoms ir bet kuriuo kitu laiku. Sutvarkome iškvietimo dokumentus — **American Travel Service Bureau, 9727 So. Western Ave., Chicago, IL 60643 Telef. 312—238-9787. (sk.)**

× **Akiniai siuntiniui į Lietuvą. Kreipkitės į V. Karosaitę — Optical Studio, 2615 West 71 Street, Chicago, Ill. 60629. Telefonas 778-6766. (sk.)**

× **Baltic Monuments, Inc., 2021 W. 71 Street, Chicago, Ill. Tel. 476-2882. Visų rūšių paminklai, žemiausios kainos, geriausiomis sąlygomis. (sk.).**

Eugenijaus Kriaučeliūno vardo Jaunimo premijos įteikimo iškilmėse mecenatai ir svečiai su laureatėmis. Iš kairės: dr. Adolfas Damušis, Irena Kriaučeliūnienė, Vida Kriaučeliūnaitė-Jonušienė, laureatė Violeta Abariūtė, Lietuvos gen. konsulė Juzefa Daužvardienė, laureatė Gintė Damušytė, Jolita Kriaučeliūnaitė, Jadvyga Damušienė, dr. Leonas Kriaučeliūnas ir laureatės sesuo Abariūtė iš Detroito. **Nuotr. Z. Degučio**

CHICAGOJE IR APYLINKĖSE

DĖMESIO VERTA ŽUMBAKIO PASKAITA

LB Brighton Parko apylinkė dar be nuovargio atlieka bendruomenines pareigas. Be kitų darbų, vasario 19 d. apylinkės valdyba suruošė gerai pasisekusį Lietuvos nepriklausomybės atstatymo sukakties minėjimą. Dešimtą valandą organizuotai su Dariaus-Girėno veteranų postu, Lietuvos Vyčių, Šaulių rinktinės ir Jūrų šaulių kuopos ir lituanistinės mokyklos vėliavomis rinkosi į Nekalto Prasidėjimo bažnyčią iškilmingoms šv. Mišioms.

Šv. Mišias atnašavo kun. Jonas Borevičius, koncelebruojant kun. Fabijonui Kireiliui. Bažnyčioj giedojo parapijos choras, Aldona Buntinaitė solo pagiedojo lietuviškai Franco "Panis angelicus", vertimas Viktoro Mieliulio. Vargonais akompanavo ses. M. Anunciata. Maldas skaitė Antanas Drūtys ir Joana Drūtytė, kaip pritiko mūsų šventei, tautiniais rūbais apsirengusi. Bažnyčion atsilankė žymiai daugiau žmonių negu paprastais sekmadieniais. Išeinant spūsty prie durų vyriškis sako "Šiandie daug žmonių bažnyčioj buvo" ir moteriška atsako "Kaip būtų gražu, jeigu kiekvieną sekmadienį tiek ateitų".

Kun. Borevičius šiai iškilmingai dienai pasakė patriotišką pamokslą, paryškindamas Amerikos lietuvių atsistatančiai nepriklausomai Lietuvai padovanoto varpo įrašytus žodžius "O skambink per amžius vaikams Lietuvos . . ."

Tuoj pat po šv. Mišių prisirinko pilna parapijos mokyklos salė žmonių. Prie įėjimo koridoriuje žmonės stojo eilėn atiduoti auką Lietuvos laisvės gynimui. Aukas užrašinėjo Vida Šilienė, Simas Jokūbaitis ir Juozas Žadeikis. Akademinį minėjimą įžanginiu žodžiu pradėjo valdybos pirm. S. Daulienė. Programai vadovauti ji pakvietė tos pačios apylinkės doktorantę Danutę Račiūnaitę. Sugiedojus JAV ir Lietuvos himnus, kun. Borevičius sukalbėjo invokaciją. Nepriklausomybės paskelbimo aktą aiškiai perskaitė 8 skyriaus mokinys Marius Tijūnėlis.

Advokatas Povilas Žumbakis savo paskaitoje kalbėjo, kad jaunimas Lietuvoje tęsia kovą už žmogaus teises ir religinę laisvę. Rusiški kagebistai už kovą dėl šių teisių persekioja Lietuvos žmones, tremia juos į Sibirą, uždaro kalėjimuose arba sveikus "gydo" bepročių namuose, suardydami jų sveikatas. Sovietiški agentai ir išeivijos lietuviuose ardo vieningumą, stengdamiesi įnešti neapykantą vieni prieš kitus, klastingais dokumentais per Teisingumo departamento OSI kaltindami kaip dirbusius su naciais. Paminėjo pereitais metais įvykusį V PL Jaunimo kongresą, apie kurį žinojo ir Lietuvos jaunimas, kuris atsiuntė išeivijos jaunimui laišką ir tris prašymus. Jie neprašo materialinės paramos ar siuntinių, tik prašo — jei gali grįšk. Jei negali grįžti — neužmiršk, kur mūsų tauta, turėk meilę jai. Antra, jie prašo skelbti pasauliui, kad budelis nebūtų užmirštas. Skelbti, koks yra žiaurus komunizmas ir kaip pavergta tauta dusinama dėl žmogaus teisių bei tautinės laisvės siekimo. Ir trečiasis jų prašymas — būti vieningais. Jie ne daug težino apie mūsų organizacijas bei ginčus, prašo vienybės maldoje.

Visos istorijos rodo, jog visos galingos diktatūrinės imperijos, kurios buvo paremtos jėga ir neteisingumu, sugriuvo. Sugrius ir komunistinė diktatūra. Dėl savo tautinės laisvės mes turime tokių pat kovotojų, kaip aštuonioliktais metais laisvės kovotojų, ir apsidairę ir palyginę matome, kad mes jų turime daugiau negu kitos tautos. Mes jų turime už geležinės uždangos ir čia. Taipgi mes turime žmonių, kurie važiuoja į Washingtoną nusifotografuoti, bet neįvertiname žmonių, kurie veža sunkų darbą. Kai nepriklausoma Lietuva stojosi ant kojų, Amerikos lietuviai turėjo tūkstančius žmonių, kuriuos mes užmiršome. Kai aštuonioliktais metais jie rinko tūkstančius dolerių aukų siųsti į Lietuvą pastatyti ją ant kojų, Cicero susidarė šešiolikmečių moterų grupė, kurios dirbo fabrikuose arba skerdyklose, o daugiausia tarnaitėmis ir uždirbdavo pusantro arba du dolerius į savaitę. Ir ta maža grupelė moterų, kurių pavardžių nežinome, suaukojo per pirmutinę Vasario 16-tąją 100 dolerių! Čia yra joms išduotas liudymas — parodė. Jų pavardės nejrašytos. Yra klebono pavardė, kuris joms padėkojo.

Lietuva Europoje buvo paskutinis kraštas, kuris buvo pakrikštytas, tačiau dabar jis yra vienintelis katalikiškas kraštas pagrobtas Sovietų Sąjungos. Paskaitą P. Žumbakis baigė Lietuvos jaunimo pasveikinimu "Tegul Jūsų žingsnius lydi meilė, šviesa ir tiesa". Jo paskaita susirinkusių buvo palydėta ilgais gausiais plojimais.

Po to sekė minėjimo meninė dalis. Lituanistinė mokykla atliko mok. S. Jonynienės paruoštą montažą "Graži tėvynė Lietuva". Montažą atliko vyresnieji mokiniai, kurie sakė paruoštus eilėraščius ir dainas. 1—2 sk. mokiniai pašoko keletą tautinių šokių, paruoštų R. Jonynaitės-Juškienės.

Įdomus buvo smuikų koncertas. 10 lietuviukų smuikininkų sutartinai atliko Schumano "Du granadieriai", Dvorako humoreską ir keletą liaudies melodijų. Orkestrui akompanavo muz. Donald Dutton.

Sol. Aldona Buntinaitė padainavo "Malda už tėvynę" — Vanagaičio, "Tėvynė manoji" — S. Čerienės, liaudies dainą "Lygioj lankelėj" — ha[illegible] J. Švedo ir "Kur bakūžė samanota" — St. Šimkaus. Akompanavo Nijolė Kupstaitė, baigusi Vilniaus konservatoriją ir prieš vienerius metus atvykusi Chicagon. Pianinu solo ji virtuoziškai paskambino Čiurlionio I ir II preliūdus.

Užbaigiant minėjimą pirm. S. Daulienė padėkojo gausiai susirinkusiems ir aukojusiem pavergtos Lietuvos reikalams, skatino visus dalyvauti šv. Kazimiero minėjime Švento Vardo katedroj ir metiniame apylinkės susirinkime. Be to, ji įteikė mok. Jonynienei 800 dol. čekį, gautą iš Lietuvių fondo per LB Švietimo tarybą.

J. Šlajus

LB MARQUETE PARKO APYL. RŪPESČIAI

Kovo 5 d. "Margutyje" posėdžiavo LB Marquette Parko apylinkės valdyba. Posėdyje apie atliktus darbus pranešimus padarė pirmininkė Birutė Vindašienė, iždininkas Antanas Kareiva, sekretorė Aleksandra Likanderienė ir vicepirmininkas Bronius Andriukaitis.

Pirm. Birutė Vindašienė pranešė, kad Tautinių šokių šventės komitetas yra uždėjęs apylinkei kvotą sutelkti lėšų, o taip pat LB tarybos nariams yra atsiuntęs po gana didelį kiekį išplatinti į Tautinių šokių šventę bilietų. Reikia manyti, kad Chicagoje bilietai bus platinami greičiausia ir Vaznelių prekyboje, tai pavieniams asmenims didelius kiekius bilietų išplatinti bus gana ribotos galimybės. Ir komiteto toks prašymas kelia tam tikrą rūpestį. Taip pat ir lėšų telkimas apylinkės ribose, stokojant darbininkų, sukelia sunkumų. Tačiau apylinkės valdyba esamose sąlygose dės visas pastangas talkinti šventės rengėjams.

Kovo 25 d. tuojau po pamaldų parapijos salėje vyks LB Marquette Parko apylinkės susirinkimas. Šiame susirinkime trumpa akademine dalimi bus paminėta ir šv. Kazimiero 500 metų mirties sukaktis. Taip pat bus išrinkti atstovai į LB Vidurio Vakarų apygardos suvažiavimą, kuris bus balandžio 29 d. Jaunimo centre.

Valdybos buvo apgailestauta, kad apylinkėje gyveną LB tarybos nariai mažai reiškiasi apylinkės darbuose, nesilanko susirinkimuose, net nesusimoka solidarumo mokesčių. Iš tikrųjų LB tarybos nariai savose apylinkėse turėtų būti aktyviausi žmonės.

Valdyba nutarė pasveikinti su dovana Lietuvos generalinę konsulę Juzę Daužvardienę vardadienio — Juozapinių proga.

Buvo iškeltas klausimas ir Vasario 16-tosios minėjimų reikalu. Praktika parodė, kad nepriklausomybės atkūrimo šventės — Vasario 16-tosios minėjimus pradėjo ruošti ne tik LB Vidurio Vakarų apygarda, bet ir atskiros apylinkės ir tą pačią dieną. Taip atsitiko ir šiais metais. Tuo būdu susiskaldo minėjimo dalyviai, praranda įspūdingumą ir sudaro tam tikrų sunkumų. Valdyba mano, kad ateityje LB ruoštų tik vieną bendrą su visomis LB apylinkėmis nepriklausomybės šventės minėjimą. Reikia suderinti ir aukų laisvinimo reikalams rinkimą. Iki šiol aukų prašo PLB, JAV krašto valdyba, apygardų ir apylinkių valdybos. Toks aukų rinkimo būdas nepraktiškas, aukotojai raginami aukoti po kelis kartus. Taigi ateityje turėtų būti LB paskelbtas bendras aukoms rinkti planas. Posėdyje buvo aptarti ir ateities kai kurie darbai.

Jurgis Janušaitis

NUVERTINO CHICAGOS KREDITĄ

Moody investavimų tarnyba nužemino Chicagos miesto paskolų bonus nuo A į Baa. Tas gali pakelti palūkanų mokėjimo išlaidas Chicagos miestui užtraukiant naujas paskolas.

× **Dr. P. Neverauskas,** Toledo, Ohio, J. Vizbaras-Sudavas, Dorchester, Mass., Maria Mogenis, Belleville, Ill., B. Vascega, Rochester, N. Y., M. Viliamas, Alliance, Ohio, Nemyra Enk, Agorera, Cal., A. Kruvelis, Elena Juknevičienė, K. Variakojis, Chicago, Ill., V. Garbauskas, Worcester, Mass., A. Petrulis, Danville, Ill., pasinaudodami Lietuviškos knygos klubo papigintu išpardavimu, užsisakė jų už didesnes sumas.

× **North Riverside** skubiai parduodamas naujas 6 kambarių 3 miegamųjų, mūrinis namas. 3 tualetai, rūsys, 2 mašinų automatiškai atidaromas garažas, kuris yra prijungtas prie namo. Namas randasi į vakarus nuo 5 Ave., blokas nuo Forest Preserve. Tuoj galima užimti. **Alex Realty — Kreiptis į Viktor ar Omar. Tel. 656-2233.** (sk.).

× **Fausto operos spektakliai** su Valpurgijos nakties scena įvyksta gegužės 5 d., 7:30 val. vak., ir gegužės 6 d., 3 val. popiet, **Morton High School Auditorijoje,** 2423 S. Austin Blvd., **Cicero, Ill.** Operą diriguoja **Arūnas Kaminskas.** Dainuoja Anita Pakalniškytė, Margarita Momkienė, Aldona Stempužienė, Darrell Rowader, Jonas Vaznelis, Algirdas Brazis, Bernardas Prapuolenis ir Operos choras. Choreografė — Violeta Karosaitė, Scenos produkcija Kazio Oželio. Chormeisteriai — Emilija Sakadolskienė, Alfonsas Gečas.

Bilietai gaunami Vaznelių prekyboje, 2501 W. 71st St., Chicago, Ill. 60629. Tel. 471-1424. Jų kainos: 25 dol., 20 dol., 15 dol. ir 10 dol. Ten pat gaunami ir autobusų bilietai.

Paštu bilietai užsakomi šiuo adresu ir pavadinimu: Lithuanian Opera Co., % Gifts International, 2501 W. 71st St., Chicago, Ill. 60629. Čekį prašome išrašyti: **Lithuanian Opera Co., Inc.** ir pažymėti spektaklio datą.

Visus ir iš visur kviečia bilietus įsigyti iš anksto ir dalyvauti Fausto operos spektakliuose.

Lietuvių Opera
(pr.).

× **Dr. Adolfas Damušis,** gyv. Lockport, Ill., Regina Kučienė, Petras Menkeliūnas, J. Kavaliūnas, Adomas Viliušis, Dana Puodžiūnienė, Dalia Katiliūtė-Boydstum, Chicago, Ill., lankėsi "Drauge" ir įsigijo įvairių leidinių.

× **Šv. Kazimiero Seserų rėmėjų 8-tas skyr. rengia "bunco"** žaidimus ir **bufetą** Švč. M. Marijos Gimimo **parap. salėje,** sekmadienį, kovo **18 d. 2 val.** popiet. Visos narės ir viešnios kviečiamos dalyvauti. (pr.).

× **12-tojo wardo aldermanas Aloysius Majerczyk** kandidatuoja į demokratų partijos to wardo komitetininkus. Pirminiai rinkimai bus 1984 m. kovo 20 d. Pagrindinis klausimas sukasi apie tai, už ką naujasis komitetininkas balsuos į Cook County demokratų partijos pirmininko vietą. Aldermanas Majerczyk yra vienintelis kandidatas, pasižadėjęs balsuoti už 10-tojo wardo aldermaną Edward Vrdolyak. Majerczyko oponentai nepasakė, už ką jie atiduos balsą; ir bent dėl vieno tokio oponento kyla klausimas, ar jis ko gero nebalsuos už mero Haroldo Washingtono kandidatą. Net ir jeigu jie neremtų Washingtono kandidato, daugelis bijosi, kad gali iškilti trečiasis kandidatas į demokratų partijos pirmininko vietą. Visi atsimena mero rinkimus, kuomet du balti kandidatai persidalino baltųjų balsais, o Washingtonas laimėjo. Tad nepamirškite balsuoti už aldermaną Majerczyk kovo 20 d. Jis balsuos, kad būtų paliktas Ed Vrdolyak. Jo oponentai to nepažadėjo. Būkite ramūs, remkite Vrdolyak "29 grupę", balsuokite už Aloysius Majerczyk į 12-to wardo demokratų komitetininkus. Išspauskite No. 267 (sk.).

Jolita Kriaučeliūnaitė ir Vida Kriaučeliūnaitė-Jonušienė, pravedusios programą Eugenijaus Kriaučeliūno vardo Jaunimo premijos įteikimo iškilmėse kovo 10 dieną. **Nuotr. Z. Degučio**

Advokatas JONAS GIBAITIS
6247 S. Kedzie Avenue
Chicago, IL 60629
Tel. — 776-8700
Darbo val. nuo 9 iki 7 val., vak. šeštad. 9 v. r. iki 1 val. d.

Advokatas
GINTARAS P. ŠEPERAS
2649 W. 63rd Street
Chicago, IL 60629
Tel. — 776-5162
Kasdien 9—6 val. vak.
Šeštadieniais ir vakarais pagal susitarimą

WAGNER and SONS
TYPEWRITERS AND ADDING MACHINES
Nuomoja, Parduoda, Taiso
Virš 50 metų patikimas jums patarnavimas.
5610 S. Pulaski Rd., Chicago
PHONE — 581-4111