THE LIBRARY OF CONGRESS (GRATIS)
REFERENCE DEPARTMENT
SERIALS DIVISION
WASHINGTON, DC 20025 DM

DRAUGAS

THE LITHUANIAN WORLD-WIDE DAILY

LAISVOJO PASAULIO LIETUVIŲ DIENRAŠTIS
4545 WEST 63rd STREET • CHICAGO, ILLINOIS 60629

TELEFONAS (312) 585-9500-1-2-3

Vol. LXXVIII Kaina 25 c. PENKTADIENIS — FRIDAY, GEGUŽĖ — MAY 18, 1984 Nr. 99

LKB Kronika Nr. 61

Kratos ir tardymai

(Tęsinys)

Kun. Sigito Tamkevičiaus teismo metu saugumiečiai žadėjo pasikviesti visus TTG Katalikų komiteto narius.

Gruodžio 9 d. tardymui buvo iškviestas Josvainių klebonas kun. Leonas Kalinauskas.

Gruodžio 20 d. Skaudvilės klebonui kun. Vincui Vėlavičiui buvo įteiktas šaukimas į Vilnių pas prokurorą Bakučionį. Kadangi kun. V. Vėlavičiaus sveikata labai silpna, jis vykti atsisakė.

Gruodžio 20 d. kun. Jonas Kauneckas gavo iškvietimą pas RRT įgaliotinį P. Anilionį. Įgaliotinis kunigą pasitiko labai maloniai, vengė bet kokių aštresnių temų.

* * *

Kybartai. 1983 m. rugsėjo 15 d. į Vilniaus saugumą pas tardytoją V. Baumilą buvo iškviesta Kybartų bažnyčios valytoja Ona Kavaliauskaitė. Tardomoji pakartotinai buvo apklausinėta apie daiktus, paimtus 1980 m. balandžio 17 d. kratos metu. O. Kavaliauskaitė į klausimus, liečiančius kratą ir jos metu paimtus daiktus, duoti parodymus atsisakė, motyvuodama tuo, kad ji pagal tokius klausimus jau buvo apklausta ir tardymo protokolas yra saugumo seife, o papildymui medžiagos neturinti. Saugumietis V. Baumila įrodinėjo, kad O. Kavaliauskaitė pasisavinusi ne savo daiktus, kad visi šie daiktai priklauso kun. Sigitui Tamkevičiui. O. Kavaliauskaitė pareiškė, kad, kaip anksčiau, taip ir dabar gali patvirtinti, jog visi daiktai, rasti jos kambaryje kratos metu, priklauso jai.

Tardymo metu O. Kavaliauskaitei buvo pateikta Nijolės Sadūnaitės iš lagerio ir tremties rašytų laiškų kopijos (5 sąsiuviniai). Tardytoją domino, ar O. Kavaliauskaitė nėra jų skaičiusi. O. Kavaliauskaitė paaiškino, kad pirmą kartą mato šiuos sąsiuvinius. O. Kavaliauskaitė dar buvo apklausinėjama, ar pažįsta N. Sadūnaitę ir jos brolį Joną Sadūną.

Tardymas truko 7 valandas.

* * *

Kaunas. 1983 m. rugpjūčio 29 d. apie 20 val. į butą, esantį Jaunosios Gvardijos g. Nr. 1, bt. 3 įpuolė būrys milicininkų ir civilių žmonių. Čia rado virš 30 susirinkusių besimeldžiančių tikinčiųjų. Jų tarpe buvo Skaisgirio klebonas kun. Leonardas Jagminas, atėjęs aplankyti ligonės Zofijos Kilaitės. Pareigūnai prisistatė esą iš Vykdomojo komiteto, iš švietimo skyriaus ir milicijos. Paklausus, ko susirinkę, tikintieji paaiškino, kad suėjo pasimelsti už neseniai mirusią to buto gyventoją Veroniką Paukštytę.

Atvykusieji pareikalavo iš susirinkusiųjų dokumentų. Dauguma buvo pensininkės, šeimų motinos, kurios niekados nesinešioja dokumentų. Po ilgų klausinėjimų surašė visus dalyvavusius ir prigrasino, kad daugiau nebesirinktų. Užklausus, kaip bus mirusios metinių minėjimu, pareigūnai suabejojo, tvirtindami, kad tikriausiai neduos leidimo tame bute ruošti minėjimą.

Rytojaus dieną vėl atvažiavo pareigūnai patikrinti buto savininkų dokumentus.

Po to prasidėjo tardymai: buvo šaukiama Zita Kinčiūtė, Zita Kupčiūnaitė ir kitos.

Kun. L. Jagminas buvo kviečiamas aiškintis į rajoną.

(Bus daugiau)

Izraelio okupacinė kariuomenė puolė palestiniečių stovyklą Ein el-Hilwe, esančią tarp Sidono ir Beiruto. Izraelio saugumo žiniomis, čia slapstėsi teroristai. Suimta 150 žmonių, rasta ginklų, susprogdinti keli pastatai.

Auga grėsmė Persų įlankos laivams

Manama. — Bahraino žinių agentūra paskelbė, kad dar vienas Saudi Arabijos tanklaivis nežinomų lėktuvų buvo sužalotas atviroje jūroje, Persų įlankoje. Tai jau penktas lėktuvų sužalotas arabų tanklaivis. Žvalgybos žiniomis, laivus puolė Irano aviacija. Iranas jau seniai grasino uždaryti Hormuzo sąsiaurį naftos laivams. Dabar Iranas, matyt, nutarė puldinėti laivus. Kuwaitas ir Saudi Arabija yra davusios Irako vyriausybei apie 35 bil. dol. ekonominės ir karinės paramos, todėl Iranas pirmiausiai savo puolimus ir nukreipė prieš šias naftos valstybes.

Tarptautinės laivų draudimo bendrovės jau pakėlė apdraudos kainas. Daugiau turi mokėti tie laivai, kurie sustoja Khargo saloje paimti Irano naftos. Šią savaitę tarptautinėje biržoje naftos kainos pakilo 1 dol. už statinę. Jei Iranui pasisektų atbaidyti tanklaivius iš Persų jūros, naftos kainos tuoj pakiltų. Saudi Arabija ir kitos Persų įlankos valstybės norėtų, kad Amerika padėtų joms saugoti naftos uostus ir juose sustojančius laivus, tačiau nė viena arabų valstybė nenori suteikti bazių Amerikos lėktuvams, išskyrus Omano sultonatą. Prie to nenoro daug prisideda Amerikos parama Izraeliui, Amerikos politika Libano atžvilgiu.

Valstybės departamentas pasmerkė puolimus prieš tarptautinės prekybos laivus, laivininkystės varžymą ir grėsmę išplėsti Irano - Irako karą. Amerika gauna iš Persų įlankos tik 5 nuoš. savo sunaudojamos naftos, tačiau ten naftą perka Amerikos sąjungininkai, ypač daug jos importuoja Japonija.

Iranas paskelbė, kad jis neužblokuos Hormuzo sąsiaurio, tačiau reaguos, jei kas bandys kenkti Irano naftos eksportams. Blokada prasidės, jei naftos eksportai būtų visai sustabdyti, pasakė Irano užsienio reikalų ministeris Vellayati.

Vakarų naftos specialistai paskelbė, kad jau kuris laikas Irano naftos tona kainuoja 10 dol. brangiau, negu Šiaurės jūros naftos tona. Vis daugiau jūreivių atsisako plaukti į Khargo salą. Japonijos jūreivių unija paragino savo narius atsisakyti plaukti į Irano uostus, nes ten gresia Irako aviacijos puolimai.

Irano parlamento pirmininkas Rafsanjani pasakė, jog „Persų įlanka turi būti saugi visiems, arba ji nebus saugi niekam". Jis pridėjo, kad Irano aviacijos lakūnai mielai norėtų išmėginti jėgas su Amerikos lakūnais, jei jie atvažiuotų ginti Irano priešų interesų. Stebėtojai mano, kad Irano puolimai prieš arabų naftos valstybių laivus siekia įtikinti tų valstybių vyriausybes, kad joms neapsimoka remti Irako.

Vengrai nedalyvaus

Budapeštas. — Vengrijos Olimpinis komitetas trečiadienį paskelbė, kad dabartinėse sąlygose Vengrijos sportininkai negalės dalyvauti Olimpinėse Los Angeles žaidynėse. Pranešime yra žodis „su apgailestavimu". Toliau sakoma, kad Vengrija išreiškia pilną solidarumą šalims, kurios atsisakė dalyvauti. Neabejojama, kad Lenkija irgi paskelbs savo „solidarumą" Maskvai. Neaiškus lieka tik Rumunijos dalyvavimas, nes rumunai dažnai mėgsta pabrėžti savo nepriklausomumą nuo Maskvos.

Kaip žinoma, komunistinė Jugoslavija siunčia į Los Angeles didžiausią savo sportininkų grupę. Praėjusį pirmadienį jugoslavai pasiskelbė, kad jie dalyvaus. Komunistinė Kinija irgi nutarė dalyvauti.

Arabai nenori žydų sargybos

Jeruzalė. — Musulmonų vadas Jeruzalės mieste šeikas Saad el Din el Alami pareikalavo, kad Izraelio valdžia atšauktų sargybinius iš arabų šventovių, nes tie sargybiniai sutepa musulmonams brangias Al Aksa ir Bokšto ant Uolos mečetes, įžeidžia tikinčiuosius, jų jausmus. Izraelis išstatė sargybas musulmonų šventovėse, kai žydai teroristai grasino šventoves susprogdinti. Buvo išaiškinti keli planai, net buvo rastos dinamito bombos. Trys žydai buvo suimti sausio mėn., kita teroristų grupė išaiškinta balandžio mėn. Dabar ginkluoti sargybiniai saugo mečetes.

TRUMPAI IŠ VISUR

— Vietnamas pasigyrė, kad antradienį šimtai kinų kareivių nušauti, daug sužeistų, kai kinai peržengė Vietnamo sieną.

— Libane veikia naujas ministerių kabinetas. Nuo jo sudarymo kovose žuvo 50 žmonių, 300 buvo sužeistų. Ministeriai net nesutaria, kur posėdžiauti.

— Oregono valstijoje sen. Hart laimėjo 59 nuoš. balsų, Mondale 27 nuoš., Jacksonas 9 nuoš. Nebraskoje Hart gavo 59 nuoš., Mondale — 27 nuoš. ir Jacksonas — 9 nuoš. Delegatų po pirminių balsavimų Mondale turi 1,564, sen. Hart — 941, Jacksonas — 291. Nepriklausomų delegatų yra 354, dar 58 pasižadėję balsuoti už Gleną ar McGoverną.

— Tunisas atšaukė iš Libijos savo ambasadorių.

— Panamos prezidento rinkimų balsai skaičiuojami iš naujo. Abu kandidatai gavo beveik tą patį balsų skaičių.

— Irano atsiųsti į Libaną apie 1,000 revoliucijos sargybinių išvažiavo namo, Sirijai ir Libano vyriausybei reikalaujant.

— Izraelio kariuomenė puolė palestiniečių pabėgėlių stovyklą prie Sidono. Susprogdinti keli pastatai, suimta 150 žmonių, 20 sužeista, rasta nemažai ginklų.

— Valstybės departamentas pasmerkė Andrejaus Sacharovo persekiojimą, kuris „nežmoniškas ir nesuprantamas". Sacharovas badauja nuo gegužės 2 d., jo žmona — nuo gegužės 12 d.

— West Palm Beach teismo medicinos įstaiga paskelbė, kad staiga mirusio David Anthony Kennedy kūne rasta kokaino, Demerolio ir Mellarilo vaistų. Du viešbučio darbininkai suimti, nes jie parūpinę Kennedžiui kokaino.

— Prancūzijos prezidentas Mitterrandas lankėsi Norvegijoje. Jis pareiškė, kad, lankydamasis Maskvoje, jis kels disidentų ir žmogaus teisių laužymo Sovietų Sąjungoje klausimą.

— Salvadoro vyriausia rinkimų komisija paskelbė, kad Napoleon Duarte neabejotinai laimėjo prezidento rinkimus.

— Respublikonų partijos rinkimų komitetas paskelbė, kad prezidento Reagano rinkimų kampanija bus pradėta gegužės 21 d. Televizijoje pasirodys pirmieji skelbimai.

Meksika turi daug problemų

Washingtonas. Meksikos prezidento vizitas Amerikoje pademonstravo pažiūrų skirtumą pačią pirmąją dieną, svečio sutikimo ceremonijose. Prezidentas Reaganas pareiškė, kad jokia atsakinga vyriausybė negali ignoruoti komunizmo grėsmės Centrinėje Amerikoje, negali snausti užliūliuota nerealaus optimizmo. Ugnis Centrinėje Amerikoje per arti. Kaip gaisras kaimynystėje, konfliktas turi kelti rūpestį visoms hemisferos tautoms, pasakė prez. Reaganas.

Meksikos prezidentas de la Madrid atsakė, pabrėždamas užsienio intervencijos pavojų ir karo pavojų. Jis pasakė, kad visos tautos hemisferoje turėtų stengtis sugrąžinti taiką ir vengti karo, gerbdamos suverenines kitų tautų teises pasirinkti savo likimą, atmesdamos sprendimus, kuriuos siūlo kitų šalių intervencijos.

Prezidentas Reaganas susitiko de la Madrid 1982 m. Amerikos - Meksikos pasienyje, o pernai jiedu tarėsi Meksikos La Paz mieste. Abi pusės pabrėžia, kad abu prezidentai mėgsta viens kitą ir supranta atsirandančių politinių skirtumų priežastis. Prezidentas Reaganas, sutikdamas svečią, pasakė, kad nesutarimai neliečia principų ar tikslų, o tik priemones tų tikslų siekiant.

Meksikos problemos yra daugiau ekonominės. Ji turi apie 90 bil. dol. skolų. Jai reikia naujų Amerikos lengvatų prekyboje. Meksika siekia atviresnių Amerikos sienų savo eksportams, kaip plienui, cementui. Prieš specialias lengvatas Meksikos prekėms kovoja Amerikos biznio bendrovės, reikalaudamos Meksikos gaminiams didesnių muitų, nes Meksikos darbo jėga daug pigesnė už Amerikos, o valdžia moka pramonei subsidijas.

Amerikai svarbi Meksikos gyventojų nelegali emigracija į JAV. Siena yra 2,000 mylių ilgio, ją lengva pereiti. Šie „nedokumentuoti imigrantai" atima darbus iš amerikiečių. Šiuo metu Kongrese įstatymo projektas numato bausmes darbdaviams, kurie samdo nelegaliai atvykusius darbininkus. Projekto autoriai Simpson - Mazzoli tvirtina, kad imigrantų skaičius sumažėtų, jei jie negautų Amerikoje darbų.

Meksikos prezidentas yra pareiškęs apgailestavimą dėl meksikiečių plaukimo į Ameriką. Jis išreiškė susirūpinimą, kad tų nelegalių imigrantų padėtis bloga, pasitaiko jų žmogaus teisių laužymų. Meksika mano, kad jos darbo jėgos imigracija į Ameriką sumažėtų, jei Meksikoje būtų pakankamai darbų. Todėl JAV turi kooperuoti su Meksika, investuoti daugiau lėšų į Meksikos pramonę. Kai bus daugiau darbų namie, mažiau žmonių ieškos jų užsieniuose.

Stebėtojai mano, kad didžiausia Meksikos problema yra nepaprastas gyventojų augimas. Po Meksikos revoliucijos 1910 - 1917 m. 3.5 mil. bežemių gavo sklypus, pravedus žemės reformą. Dabar Meksikoje vėl yra 4 mil. bežemių, kurie siekia savo žemės, tačiau nebėra iš kur jos konfiskuoti. Kairioji bežemių unija Meksikoje tvirtina, kad valdžia dar galėtų išdalinti apie 10 mil. akrų žemės. Valdžia tai paneigia.

Atstovų Rūmai prieš raketas

Washingtonas. — Atstovų Rūmai atsisakė patvirtinti lėšas naujoms MX branduolinėms raketoms. Po karštų debatų atstovai priėmė rezoliuciją, kuri lėšų duoda tik penkiolikai raketų. Pasiūlymas visai sustabdyti tų raketų gamybą buvo atmestas 218 - 212 balsais. Prieš lėšas balsavo 194 demokratai ir 18 respublikonų.

Pagaliau Atstovų Rūmai nutarė suteikti 1.8 bil. dol. finansuoti 15 raketų gamybą. Jei Sovietų Sąjunga sugrįš prie derybų stalo, daugiau tų raketų nebereikės, ir jų gamyba bus sustabdyta. Jei sovietai atsisakys derėtis, tuomet bus skiriama daugiau lėšų ir gaminama daugiau raketų. Administracijos šalininkai šį planą priėmė ir lėšos buvo patvirtintos 229 - 199 balsais.

Vakarų bankų paskola Maskvai

Bona. — Vakarų Vokietijos Dresdner bankas paskelbė, kad jis ir dar 30 privačių Vakarų valstybių bankų sutiko paskolinti Sovietų Sąjungai 250 mil. dol. Šioje paskoloje Amerikos bankai nedalyvauja, nes paskola yra gan palankiomis sąlygomis, mažomis palūkanomis, kurios amerikiečių bankininkų neinteresuoja. Iš sovietų pusės sutartį pasirašė Vneštorgbank. Tarp skolintųjų yra: Kanados, Suomijos, Japonijos, Prancūzijos, Britanijos bankai.

Pernai Vakarų Vokietijos eksportai į Sovietų Sąjungą pakilo 19.7 nuoš., o importai iš Sovietų Sąjungos — 23.1 nuoš.

Neaišku, kodėl sovietai skolinasi tokią menką sumą. Sovietų valdžia laiko Vakarų bankuose iš viso 9.7 bil. dol., o Maskvos skolos siekia vos apie 10 bil. dol.

— Nikaragva ir Kostarika pasirašė sutartį mažinti pasienio įtempimus. Kostarika ragino ieškoti sprendimų taikiomis derybomis.

— Branduolinė raketa „Pershing 2" buvo sėkmingai išbandyta Floridos Cape Canaveral bazėje. Raketa buvo kaitinama, šaldoma, daužoma, mėtoma, tačiau po tų bandymų puikiausiai pakilo ir nuskrido į Atlanto vandenyną.

— Kandidatas į prezidento vietą demokratas Walter Mondale pareikalavo, kad Amerika sustabdytų karinius manevrus Centrinėje Amerikoje ir nustotų grasinusi jėga. Reagano politika veda mus į karą, pasakė Mondale.

Lenkija svarsto, kur dėti kalinius

Varšuva. — Lenkijos vyriausybė pripažino, kad vedamos derybos su katalikų Bažnyčia dėl politinių kalinių klausimo. Ieškoma būdų atsikratyti kalinių, ypač 11 „Solidarumo" ir KOR komiteto vadų.

Iš viso Lenkijos kalėjimuose, vyriausybės žiniomis, dar kalinami 576 kaliniai. Opozicija tvirtina, kad jų yra daug daugiau. Lenkijos komunistinė valdžia norėtų paskelbti amnestiją, o tam netolimoje ateityje bus dvi progos. Birželio mėn. organizuojami nauji seimo rinkimai, o liepos mėn. bus minima 40 metų sukaktis nuo komunistinio režimo Lenkijoje įvedimo. Lenkijai svarbu, kad Amerika ir kitos Vakarų valstybės atšauktų ekonomines sankcijas, paskelbtas po karinio stovio įvedimo.

Vienuolikai svarbiausių kalinių siūlomi trys paleidimo variantai: jie turi pažadėti nesikišti į politiką; jie turi prisipažinti, kad planavo nuversti socialistinę vyriausybę; turi išvažiuoti į užsienį. Tuomet jie bus paleisti iš arešto. Kaliniai vieningai atsisako sutikti su sąlygomis. Jie reikalauja laisvės be jokių sąlygų, nes jie jokiame sąmoksle prieš valdžią nedalyvavę, tik reikalavę, kad ji laikytųsi Lenkijos konstitucijos. Kaliniai nedalyvavę „politikoje", o tik gynę žmogaus teises ir laisves, kurios irgi garantuotos konstitucijos. Jie į užsienį nesutinka išvažiuoti, nes tai būtų pripažinimas, kad valdžios kaltinimai — teisingi. Kaliniai reikalauja teismo, kur bus įrodytas jų nekaltumas.

Vienas „Solidarumo" veikėjas Piotr Bednarz kalėjime bandė nusižudyti peiliu į pilvą, tačiau buvo išgelbėtas. Valdžios atstovas tvirtina, kad kalinys susižeidė, nenorėdamas būti liudininku kito Wroclavo unijos aktyvisto Jozef Pinior teisme. Piniorui gresia 8 metai kalėjimo. Susižeidęs Bednarz nuteistas kaleti 4 metus.

Lenkijos ryšininkas su spauda Jerzy Urban patvirtino korespondentams, kad vyriausybė ieško būdų, tariasi su katalikų vyskupais dėl suimtųjų amnestavimo. Jis tačiau atsisakė paskelbti derybų detales.

— Britanijos angliakasių unijos vado žmona Anne Scargill buvo suimta, nes agitavo nestreikuojančius darbininkus jungtis į streiką, kuris tęsiasi jau 10 savaičių.

KALENDORIUS

Gegužės 18 d.: Jonas I Pop., Julita, Erdvilas, Rytė.

Gegužės 19 d.: Ivas, Prudencija, Gilvinas, Taura.

ORAS

Saulė teka 5:29, leidžiasi 8:05.

Debesuota, su pragiedruliais, temperatūra dieną 80 l., naktį 50 l.

SPORTO APŽVALGA

1984 METŲ LAISVOJI OLIMPIADA

Laisvosios olimpiados ženklas.

Šią vasarą, liepos 5 - 7 d.d., Toronte, Kanadoje, ir vėl vyks Laisvoji olimpiada. Joje dalyvaus Sovietų Sąjungos pavergtų tautų sportininkai, pagrindinai — lietuviai, latviai, estai ir ukrainiečiai. Įvairiose sporto šakose rungsis iškilieji sportininkai ir sport. rinktinės.

Pagrindinis šios olimpiados tikslas yra — tautinio sąmoningumo, laisvo tautinio apsisprendimo ir tautinės reprezentacijos iškėlimas ir ugdymas pasaulinėje sporto arenoje.

Pirmoji Laisvoji olimpiada įvyko 1980 m. irgi Toronte, Kanadoje. Jai priežastį davė laisvojo pasaulio boikotavimas tuo metu vykusios olimpiados Maskvoje dėl Sovietų įvykdytos smurtinės Afganistano okupacijos. Kanados institucijoms pritariant, tuomet ir kilo Laisvosios olimpiados mintis.

Šimetinėje Laisvojoje olimpiadoje bus šių sporto šakų varžybos: krepšinio, tinklinio, futbolo (soccer), ledo ritulio, teniso, plaukimo, lengvosios atletikos ir šaudymo. Laimėtojams bus įteikiami specialūs Laisvosios olimpiados aukso, sidabro ir bronzos medaliai.

Laisvąją olimpiadą praves tam reikalui sudarytas organizacinis komitetas iš visų dalyvausiančių tautybių visuomeninių ir sportinių organizacijų atstovų.

34-TOSE ŠALFASS ŽAIDYNĖSE

Pateikiame dar truputį žinių iš balandžio 28 - 29 d.d. Toronte įvykusių 34-tųjų ŠALFASS žaidynių.

Ledo ritulys

Ledo rituliui atstovavo šešios komandos: Bostono „Grandis", Chicagos „Gintaras", Detroito „Kovas", Hamiltono „Kovas", Toronto I ir Toronto II.

Baigminėse rungtynėse dėl I - II vietų varžėsi Hamiltono „Kovas" ir Toronto II komandos. Pirmąją vietą išsikovojo Toronto II-ji komanda santykiu 7:3. Varžybose dėl III - IV vietų susitiko Chicagos „Gintaras" ir Toronto I komandos. III vietą laimėjo Chicagos „Gintaras" santykiu 6:4.

Stalo tenisas

Stalo tenisui atstovavo tik dvi komandos — Toronto „Vytis" ir Hamiltono „Kovas".

Vyrų I v. — A. Saunoris.

Moterų I v. — D. Koperskytė.

Vyrų dvejeto I v. laimėjo hamiltoniečiai A. Saunoris ir Stanaitis.

Mišriojo dvejeto I v. laimėjo hamiltoniečiai Subatnikaitė ir A. Saunoris.

Vyrų komandinėse I v. laimėjo Hamiltono „Kovas".

Taigi, stalo tenise dominavo hamiltoniečiai.

Futbolas Chicagoje

„LITUANICA"— CHICAGO „KICKERS" 1:1

Po rytmečio lietaus išsigiedrijusi graži diena, praėjusį sekmadienį sutraukė į Marquette Parką 500 futbolo pasiilgusių būtybių stebėti „Lituanicos" komandą, žaidžiančią pirmenybių rungtynes prieš vokiečių „Kickers". Pirmą puslaikį žaisdami pavėjui, „Lituanicos" vyrai nežymiai vyrauja aikštėje. Vyksta gyvas ir permainingas žaidimas. Puslaikiui dar neįpusėjus, „Lituanica" gražiu G. Tinley šūviu jau veda 1:0. Po keletos minučių „Kickers" gynėjas paskutiniu momentu išspiria gyvą golą iš savo vartų. Vėjo pagalba „Lituanicos" komanda kontroliuoja žaidimą, bet kraštinis puolėjas Algis Krygeris nesukontroliuoja savęs. Teisėjas parodo raudoną kortelę, ir Algis atsiduria visam rungtynių laikui už aikštės ribų dar prieš puslaikio pabaigą. Praeidamas pro vieną iš vadovų prisipažįsta „Kvailai padariau". „To negalėčiau užginčyti, kad ir norėčiau", — patvirtina vadovas.

Likę dešimtyje ir žaisdami antrame puslaikyje prieš vėją, vyrai nesiruošia kapituliuoti, bet sukaupta energija stengiasi uždengti atsiradusią spragą. Svečiai vis dažniau pastato „Lituanicos" vartus į pavojų ir pavojingiau apšaudo. Vartininkas Putna turi progų parodyti savo sugebėjimus. Net ir labai konservatyvūs mūsų žiūrovai prisirengia jam kartais paploti. Žaidimas vyksta nemažėjančia sparta. Daug kas stebisi žaidėjų ištverme ir energija. Kartais ir pasuotės neblogos blyksteli. Likus žaisti 15 min. „Kickers" rezultatą išlygina 1:1. Mūsiškiams pasidaro žūtbūtinis reikalas išlaikyti lygiąsias, kad užsidirbtų nors vieną tašką iš kitos stiprios komandos, kaip padarė prieš Wilmette. Pavyksta.

Po žaidimo komandos vadovas R. Jenigas bandė aiškinti, kad praėjusį kartą komanda žymiai geriau kovojusi, nors mums ir šiandien patiko. Bent man.

Rezervo komanda šį kartą pasirodė kaip lygus varžovas. Pralaimėjo prieš „Kickers" nežymiu rezultatu 1:2. Jauniai gana aukšta pasekme 5:2 laimėjo prieš „Slovaks". Veteranai po lygios kovos pralaimėjo prieš „Aurorą" 3:4.

Janučių komandos priešininkai „Vikings" nepasirodė, kaip nepasirodė ir mūsų jaunikliai prieš „Serbs". Gal kas žino receptą prieš tokią chronišką jaunų futbolo entuziastų demoralizaciją?

J. Juška

SAVAITGALIO RUNGTYNĖS

Šį šeštadienį, gegužės 19 d., 2 val. p. p. jauniklių komanda žais prieš Holy Trinity ir veteranai vyks į Paul Revere parką žaisti 5 val. vakare prieš „Kickers".

Sekmadienį, gegužės 20 d., 1 val. p. p. vyrų komanda žais trečiąsias pirmenybių rungtynes prieš „Schwaben" jų stadijone, Buffalo Grove, Ill. Rezervas ten pat 3:30 val. p. p.

Gi namuose, Marquette Parke, „Lituanicos" jauniai žais 10 val. ryto prieš Orland Parko komandą, su kuria mūsiškiai šiuo metu dalijasi pirmąja vieta.

Po jų, 12 val., mergaičių komanda žais prieš „Red Rovers".

J. J.

Akimirka iš Chicagoje įvykusių 1984 m. apygardinių žaidynių. Kamuolį meta A.S.K. „Lituanicos" jaunių C klasės žaidėjas Tomas Jakštas.
Nuotr. **R. Korzono**

Šachmatai

G. PIEŠINA OK. LIETUVOS ČEMPIONAS

Gintas Piešina ketvirtą kartą iškovojo ok. Lietuvos čempiono vardą. Pergalė priešpaskutiniame rate užtikrino vilniečiui pirmąją vietą 11-1. Kiek atsilikę sekė kaunietis Algimantas Butnorius 8-3, ir klaipėdietis A. Ivanovas 7, 5-3,5, abu dar po du žaidimus nebaigę. Pirmenybės vyko Klaipėdoje, balandžio 2 - 22 d.d.

Kadaise tikėtasi, kad G. Piešina, 31 m. amžiaus, taps pirmuoju lietuvių didmeistriu; šias viltis vėl gaivina minėta pergalė. Kai jis 1976 m. trečią kartą laimėjo ok. Lietuvos pirmenybes, V. Mikėnas pagyrė jį „Tiesoje": „Gabus vilnietis turi visas galimybes pasiekti didmeistrišką ribą". Tačiau po metų V. Mikėnui teko pranešti: „Nesėkmingai pasirodė G. Piešina. Žaisdamas savitu stiliumi, jis, tačiau, kol kas negali tinkamai parinkti debiutų, blaškosi. Reikia tikėtis, jog tai — laikinas reiškinys".

Nors G. Piešina nebeišsiskirdavo pranašiausiųjų lietuvių tarpe, jam dar vis pavykdavo sukurti žavingų žaidimų. Pernai Lietuvos pirmenybėse jo pergalė prieš V. Majorovą buvo pripažinta puikiausia iš sužaistų žaidimų. G. Piešina atidaryme paaukojo du pėstininkus, kad pralenktų baltuosius figūrų išvystyme. Nubraižytoje padėtyje jam teko spręsti, kaip prasimušti prie baltųjų karaliaus?

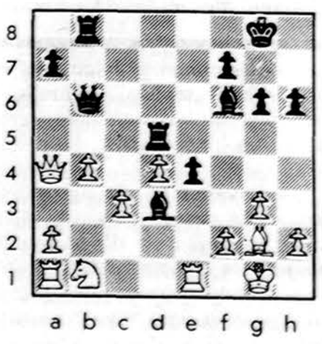

22.		Rf6-d4!
23.	c3-d4	Vb6-d4
24.	Žb1-d2	Bd5-f5
25.	Žd2-e4	Rd3-e4
26.	Rg2-e4	Vd4-f2
27.	Kg1-h1	Bf5-h5
28.	Re4-g2	Vf2-g3
29.	h2-h3	Bh5-h3!
30.	Rg2-h3	Vg3-h3

G. Piešina galėjo čia pasitenkinti amžinu šachu, tačiau jis pasirinko kovoti toliau, nors jis ir turėjo bokštu mažiau. Jis atvedė bokštą Bb8-b6-f6, ir bepersekiodamas baltųjų karalių per atvirą lentą laimėjo bokštą. Valdovių baigmėje jo karalius turėjo kur užeiti, o baltųjų karaliui teko po lentą klajoti, tad G. Piešinai pavyko pravesti pėstininką, ir V. Majorovas pasidavė 59-ame ėjime.

G. Piešina gerai susivokia atviroje lentoje. Atraitęs rankoves, atrėmęs alkūnes, jis lenkiasi prie lentos, tarsi tam, kad ji prasiplėstų prieš akis. Gerasis ganytojas suieško savo šachmatams atvirų laukų; patenkinti žirgai prunkščia, rikiai mekena, bokštai baubia.

Kaip palyginti naująjį ok. Lietuvos čempioną su buvusiais Lietuvos čempionais? Paskutiniu metu ok. Lietuvos čempiono vardą yra iškovoję: 1979 m. L. Ševeliovas, 1980 m. A. Butnorius, 1981 m. E. Rozentalis, 1982 m. A. Butnorius, 1983 m. A. Kveinys, 1984 m. G. Piešina. Pastarasis pasižymėjo tuo, kad pirmenybėse prileido tik dvi lygiąsias ir laimėjo visus kitus žaidimus, neįskaitant paskutiniojo, kurio pasėkmių dar nežinome.

O kas buvo tie priešininkai, kuriuos jis taip šauniai pralenkė? Pirmenybėse dalyvavo tarptautinis meistras, keturi sporto meistrai, ir devyni kandidatai į sporto meistrus. Tm A. Butnorius, 38 m. amžiaus, septyniskart buvęs ok. Lietuvos čempionu, yra Lietuvos rinktinės tvirtas ramstis, ir lažybininkams rinktinis šachmatininkas. Sm A. Ivanovas prieš keletą metų kartu su žmona persikėlė iš Gorkio į Klaipėdą. Jis keliskart ok. Lietuvos rinktinėje žaidė pirma lenta, kol jį pakeitė moldavas V. Gavrikovas. Dalyvavo ir sm L. Ševeliovas, tarptautinis meistras susirašinėjant sm D. Lapienis, jaunimo rinktinės narys km A. Zapolskis ir V. Mikėno sūnus km A. Mikėnas. Tačiau liko neatstovauta visa karta studentų — nedalyvavo E. Rozentalis, A. Kveinys, V. Majorovas ir V. Mačiulskis. Nors šių ir nebuvo, reikia tikėtis, kad naujasis ok. Lietuvos čempionas bus paskatintas prasimušti į didmeistrių gretas.

Andrius Kulikauskas

Futbolas svetur

EUROPOS TAURĖS VARŽYBOS

Pusfinalinių antrųjų rungtynių pasekmės:

Meistrų taurės varžybose: AS Roma - Dundee Utd. 3-0 ir Bukaresto „Dinamo" — FC Liverpool 1-2.

Čia finalinėse susitiks AS Roma — FC Liverpool. Šios rungtynės vyks Romoje gegužės 30 d.

Taurės laimėtojų varžybose: Turino „Juventus" — Manchester Utd. 2-1 ir FC Aberdeen - FC Porto 0-1.

Čia finalinėse susitiko Turino „Juventus" - FC Porto. Šios rungtynės vyko gegužės 16 d. Baselyje.

UEFA taurės varžybose: Tottenham - Hajduk Split (jugoslavai) 1-0 ir Anderlecht (belgai) — Nottingham Forest 3-0.

Čia finalinėse susitiks Tottenham - Anderlecht. Šios pirmosios rungtynės (dvejos finalinės) vyko gegužės 9 d. Bruesselyje ir antrosios gegužės 23 d. vyks Londone.

Iš šešių britų komandų dalyvavusių pusfinalinėse, į finalines pateko tik dvi ir tai tik iš anglų klubų FC Liverpool ir Tottenham komandos. Italų klubų Turino „Juventus" ir AS Roma įveikė pusfinalinėse dominuojančias britų komandas ir pateko į finalines dar kartą įrodydami, kad pritraukiant tarptautines futbolo žvaigždes (super-stars) į savo komandas, žymiai pakeliamas žaidimo lygis...

Italijos futbolo meistro AS Romos dienos herojus nebuvo koks „superstar", o italas Roberto Pruzzo, kuris net nežaidžia Italijos rinktinėje. Jis pelnė abu įvarčius ir tretysis lemiantis įvartis krito iš 11 m baudos, kurią uždirbo tas pats R. Pruzzo, kai škotų vartininkas jį sufaulavo.

AS Roma, žaidžiant namuose Meistrų taurės finalinėse prieš stiprų anglų FC Liverpool, irgi tikisi netikėtumų. Už FC Liverpool žaidžia ir Wales (Valijos) futbolo puolėjas Ian Rush, kuris įvairiose rungtynėse šiame sezone jau spėjo pelnyti keturiasdešimt įvarčių... Gaila, kad AS Romos komandos treneris švedas Liedholm apleidžia šią komandą. Spėjama, kad jis pereis pas AC Milaną.

Turino „Juventus" patekimas į Taurės laimėtojų finalines nieko per daug nenustebino, bet jų oponento, protugalų FC Porto, patekimas į finalines prieš „Juventus" buvo naujiena. FC Porto Portugalijos pirmenybėse stovi antroje vietoje. FC Porto visą gynimą (išskyrus vartininką) sudaro Portugalijos rinktinės gynimas... To pasekoje dar pusfinalinėse FC Porto įveikė FC Aberdeen (galimą Skotijos futbolo meistrą) 1-0 ir 1-0, negaudami nei vieno įvarčio.

UEFA šiose varžybose uždėjo kelias drakoniškas bausmes. Štai Turino „Juventus" turi sumokėti maždaug 24,000 dolerių, nes italai, šio sporto mėgėjai, prieš rungtynes su Manchester Utd. paleido dūminių bombų... Jugoslavų Hajduk Split ateinančias rungtynes dėl UEFA varžybų turės pravesti vietovėje, kuri yra už 300 km, nes žiūrovai čia irgi paleido raketų ir fejerwerkų... Tai yra griežtai draudžiama.

V. Krikščiūnas

DRAUGAS

THE LITHUANIAN WORLD WIDE DAILY (USPS — 161000)

Published daily except Sundays and Mondays, Legal Holidays, Dec. 26th, and Jan. 2nd by the Lithuanian Catholic Press Society. Second class postage paid at Chicago, IL.

Postmaster: Send address changes to Draugas 4545 W. 63rd St., Chicago, IL 60629.

Subscription Rates $50.00 — Chicago, Cook County, Illinois and Canada. Elsewhere in the U.S.A. $50.00 Foreign countries $50.00.

Pašto išlaidas mažinant, pakvitavimai už gautas prenumeratas nesiunčiami. Ant DRAUGO prie kiekvieno skaitytojo adreso, gavus iš jo mokestį, atžymima, iki kada yra užsimokėjęs.

DRAUGO prenumerata mokama iš anksto

	metams	½ metų	3 mėn.
Chicago ir Cook County	$50.00	$30.00	$20.00
Kanadoje (U. S. A. dol.)	$50.00	$30.00	$20.00
Užsienyje	$50.00	$30.00	$20.00
Kitur — Amerikoje	$50.00	$30.00	$20.00
Savaitinis (Šeštad. pried.)	$30.00	$19.00	—

• Administracija dirba kasdien nuo 8:30 iki 4:30, šeštadieniais nuo 8:30 iki 12:00.

• Redakcija dirba kasdien nuo 8:30 — 4:00.

• Redakcija straipsnius taiso savo nuožiūra. Nesunaudotų straipsnių nesaugo. Juos grąžina tik iš anksto susitarus. Redakcija už skelbimų turinį neatsako. Skelbimų kainos prisiunčiamos gavus prašymą.

Prieš pradėdamas kalbėti, visuomet pagalvok, ar tavo žodžiai bus vertesni už tylėjimą.

Rytų išmintis

DR. KENNETH J. YERKES
DANTŲ GYDYTOJAS
Pensininkams nuolaida
2436 W. Lithuanian Plaza Court
Chicago, Illinois 60629
Tel. 925-8288
Valandos pagal susitarimą

Dr. Peter T. Brazio ofisą perėmė
DR. VIJAY BAJAJ
GYDYTOJAS IR CHIRURGAS
Specialybė vidaus ligos
2434 West 71st Street
Tel. HE 4-5849
Val.: pirm. ir penkt. 12—5; antr. ir ketv. 12—6:30; šešt. tik susitarus.

DR. K. G. BALUKAS
Akušerija ir moterų ligos
Ginekologinė Chirurgija
6449 So. Pulaski Road (Crawford Medical Building). Tel. LU 5-6446
Jei neatsiliepia, skambinti 374-8004
Priima ligonius pagal susitarimą

Dr. Ant. Rudoko kabinetą perėmė
DR. EDMUND E. CIARA
OPTOMETRISTAS
2709 West 51st Street
Tel. — ĢR 6-2400
Val. pagal susitarimą pirm. ir ketv. 1-4 ir 7-9 antr., ir penkt. 10-4; šeštad. 10-3 val.

Ofs. 735-4477. Rez. 246-0067. arba 246-6581
DR. E. DECKYS
GYDYTOJA IR CHIRURGĖ
SPECIALYBĖ — NERVŲ IR EMOCINĖS LIGOS
CRAWFORD MEDICAL BUILDING
6449 So. Pulaski Road
Valandos pagal susitarimą

DR. A. B. GLEVECKAS
GYDYTOJAS IR CHIRURGAS
Tel. — 233-8553
SPECIALYBĖ — AKIŲ LIGOS
3907 West 103rd Street
Valandos pagal susitarimą

Ofiso tel. — 582-0221
DR. JANINA JAKŠEVIČIUS
JOKŠA
VAIKŲ LIGOS
6441 S. Pulaski Rd.
Valandos pagal susitarimą

Ofs. PO 7-6000, Rez. GA 3-7278
DR. A. JENKINS
GYDYTOJAS IR CHIRURGAS
3844 West 63rd Street
Valandos pagal susitarimą

6132 S. Kedzie Ave. Chicago
WA 5-2670 arba 489-4441
DR. K. A. JUCAS
ODOS LIGOS
KOSMETINĖ CHIRURGIJA
Valandos pagal susitarimą

Tel. REliance 5-1811
DR. WALTER J. KIRSTUK
Lietuvis gydytojas
3925 West 59th Street
Val.: pirm., antr., ketv. ir penkt. nuo 12-4 val. popiet ir 6-8 val. vak. Treč. ir šešt. uždaryta

DR. IRENA KYRAS
DANTŲ GYDYTOJA
2659 W. 59 St., Chicago
Tel. 476-2112
Valandos pagal susitarimą — Pirm., antr., treč., ketv. ir šeštad.

Tel. ofiso ir buto: OLympic 2-4159
DR. P. KISIELIUS
GYDYTOJAS IR CHIRURGAS
1443 So. 50th Ave., Cicero
Kasdien 1-3 val. ir 6-8 val. vak. išskyrus treč. Šešt. 12 iki 4 val. popiet

DR. IRENA KURAS
KŪDIKIŲ IR VAIKŲ LIGOS SPECIALISTĖ
MEDICAL BUILDING
3200 W. 81st. Street
Ofiso tel. RE 7-1168;
Rezid. 385-4811

DR. EDMUNDAS VIŽINAS
Specialybė — Vidaus ligų gydytojas
Kalbame lietuviškai
6165 S. Archer Ave. (prie Austin)
Valandos pagal susitarimą
Tel. 585-7755

DR. JONAS MAŽEIKA
DANTŲ GYDYTOJAS
4600 W. 103 St. Oak Lawn
Tel. 423-8380.
Valandos pagal susitarimą

Ofs. tel. LU 5-0348; Rez. PR 9-5533
DR. FRANCIS MAŽEIKA
GYDYTOJAS IR CHIRURGAS
4255 W. 63rd St.
Val. pagal susitarimą: pirm. ir ketv. 12—4, 6—8. antr. 12—6, penkt. 10—12, 1—6.

DR. VILIUS MIKAITIS
GYDYTOJAS IR CHIRURGAS
Family Medical Clinic
217 East 127 St., Lemont, Ill.
1 mylia į vakarus nuo Ateitininkų namų
Tel. 257-2265
Val. pagal susitarimą.

Namų 584-5527
DR. ALGIS PAULIUS
ORTOPEDINĖS LIGOS — CHIRURGIJA
6132 S. Kedzie, Chicago, Ill.
Tel. 925-2670
1185 Dundee Ave., Elgin, Ill. 60120
Tel. 742-0255
Valandos pagal susitarimą

Tel. 282-4422
DR. ROMAS PETKUS
AKIŲ LIGOS — CHIRURGIJA
Chicago Eye Institute
4200 N. Central Ave.
Valandos pagal susitarimą

DR. L. D. PETREIKIS
DANTŲ GYDYTOJA
8104 S. Roberts Road
1 mylia į vakarus nuo Harlem Ave
Tel. 563-0700
Valandos pagal susitarimą

DR. FRANK PLECKAS
(Kalba lietuviškai)
OPTOMETRISTAS
Tikrina akis. Pritaiko akinius ir "Contact lenses"
2618 W. 71st St. — Tel. 737-5149
Val. pagal susitarimą. Uždaryta treč.

Dr. Juozo Meškausko ofisą perėmė
T. RAMA, M.D.
GYDYTOJAS IR CHIRURGAS
2454 West 71st Street
(71-mos ir Campbell Ave. kampas)
Tel. 434-1818 ir 476-3344
Res. 852-0889
Val.: pirm., antr, ketv ir penkt. 3 iki 7 v.p.p. Tik susitarus

DR. LEONAS SEIBUTIS
INKSTŲ PŪSLĖS IR PROSTATO CHIRURGIJA
2656 W. 63rd Street
Val.: antr. 1-4 p.p. ir ketv. 2-5 p.p. Šešt. pagal susitarimą.
Ofiso tel. 776-2880, rez. 448-5545

Ofiso tel. 434-2123, namų 448-6295
DR. V. TUMASONIS
CHIRURGAS
2454 West 71st Street
Pirm., antr., ketv. ir penkt. valandos pagal susitarimą

Ofs. tel. 586-3166; namų 381-3772
DR. PETRAS ŽLIOBA
GYDYTOJAS IR CHIRURGAS
6745 West 63rd Street
Val.: pirm., antr. ketv. ir penkt. 2-6; šeštadieniais pagal susitarimą

Ir Lietuvoje reik drąsių žmonių!

TAD NEBĖKIME...VISI

4. Anksčiau minėjome tautinės gyvybės išlaikymo motyvą (gyvenimas išeivijoje yra pavojingesnis tautos narių skaičiaus augimui negu gyvenimas tėvynėje). Prie to prisišlieja specifiškesnis klausimas: kur žmogus bus savo tautai naudingesnis — ar pasilikdamas tėvynėje, ar pasitraukdamas į užsienį? Tai priklauso nuo konkretaus asmens. (Jau vien dėl to netikslinga urmu skatinti pabėgimus.) Tomas Venclova, atsidūręs Vakaruose, dėsto Yale universitete, rašinėja antisovietinius straipsnius žurnaluose, į kuriuos dar joks lietuvis nėra pakliuvęs (pvz., New York Review of Books), tarptautiniuose rašytojų sambūriuose aiškina Lietuvos padėtį ir šiaip darbuojasi Lietuvos labui aukščiausiose pasaulinės kultūros sferose kaip tik dėl to, kad jis yra Tomas Venclova, neeilinių gabumų mokslininkas-literatas, kuris Lietuvoje kūrybine prasme buvo dusinamas. Lygiai tas pats pasakytina, tik pakeitus atitinkamas detales, ir apie politinių mokslų profesorių Aleksandrą Štromą. Tačiau ne visi pabėgėliai yra T. Venclova ar A. Štromas. Štai V. Š. Lietuvoje buvo uolus pogrindžio darbuotojas, tarybiniame kalėjime pavyzdingas kalinių drąsintojas ir kitų rezistentų kovos brolis. Šiandien Amerikoje jis kiniečio valgykloje plauna indus, tvankiame fabrike suka mašiną, apartamentiniame bildinge eina dženitoriaus pareigas. Kiekvienas žmogus turi teisę tokį kelią pats pasirinkti, bet niekas neturi teisės kitus į jį įvilioti.

Todėl ar nebūtų padoriau, užuot aklai skatinus „defektorius", pirma visas pastangas nukreipti į konkrečius ryšius su tauta, į tėvynėje gyvenančių tautiečių dar intensyvesnį informavimą apie Amerikos gyvenimo tikrovę ir rezistencinio darbo joje galimybes — tam, jog galėtume būti tikri, kad kurį kelią jie bepasirinktų, jie bent jį rinktųsi atviromis akimis?

(5) Bet mes „dypukai" savo laiku juk irgi bėgome ne „atviromis akimis", — primins mums pabėgimų skatinimo šalininkas. — Bėgome galvotrūkčiais nuo teroro, siaubo ir nelaisvės. Ir nors teroras Lietuvoje sumažėjo (žmonių masiškai į Sibirą nebeveža, nebežudo; veža ir žudo tik aktyviuosius pogrindžio rezistentus), laisvės ten vis tiek nėra. Ir todėl argi dera mums, saugiai bei patogiai čia laisvuose Vakaruose įsitaisiusiems, argi dera mums dabar tos savo turimos laisvės pavydėti tiems, kurie dar jos neturi, bet trokšta, kaip ir mes jos troškome? Juk ir mes kartą bėgome, tad ar galime uždrausti bėgti kitiems?

Ne, uždrausti to negalime, ir savosios laisvės pavydėti taip pat negalime. Bet juk ne apie draudimą ar pavydėjimą eina kalba, o apie skatinimą! *Kai mes bėgome, mūsų niekas bėgti neskatino.* Bėgome patys, savo atsakomybe sunkų sprendimą padarę, niekieno iš šalies nekurstomi ir neraginami. Ir... bėgome ne visi. Vieni bėgome, kiti pasilikome. Iš tiesų, bėgo tik nedidelė mažuma. Tautos didžioji dauguma tėvynėje pasiliko, nors ji bijojo siaubo ir troško laisvės ne mažiau už mus, kurie bėgome. Ir gerai padarė, kad pasiliko, kad nebėgo. Jeigu visa tauta būtų pasekusi mūsų, bėglių, pėdomis, kas iš Lietuvos šiandien būtų belikę? Svetimųjų apsėsta dykynė, tai ir viskas! (Maždaug kaip dabar Rytprūsiai, vadinamoji „Kaliningrado sritis".) Lietuvos žemelė be lietuvių — pats didžiausias siaubas! (Prie to siaubo jau sparčiai artėja Latvija ir Estija.) Mūsų tautos dauguma kažkaip be didelių kalbų tai suprato, ir ačiū Dievui už tai! Ji suprato, kad klausimas čia sukasi apie mūsų visų bendrą tautinę politiką, kuri diktuoja, kad lietuvių tautos likimas, jos kova už laisvę bus sprendžiama visų pirma pačioje tėvynėje, o ne iš užsienio. Užsienis savo vaidmenį turi (ambasadoriai reikalingi!), tačiau visa tų ambasadorių — Vliko, Bendruomenės, Alto, Laisvės lygų ir Rezoliucijų komitetų — veikla netektų prasmės, jeigu pačioje tėvynėje nebūtų Viktoro Petkaus, Alfonso Svarinsko ir šimtų jų rezistencijos brolių, už kurių pečių nestovėtų šimtai tūkstančių protestų sovietinei valdžiai pasirašinėtojų, o dar už jų — visa lietuvių tauta, kurios fizinis įsišaknijimas bei moralinis atkaklumas okupantui neleidžia Lietuvos paversti „Severno-zapadny kraj".

Jei betgi tokia yra mūsų tautinės laikysenos logika, istorinės situacijos mums padiktuota, tai aišku, kad tarp jos ir kurio nors tautiečio asmeninės laimės ieškojimo gali kilti konfliktas. Tuo atveju, kadangi tai sunkus moralinis klausimas (kaip derinti tautinį ir asmeninius interesus), ne mums čia smerkti žmogų, nusprendusį iš tėvynės pasitraukti. Aišku taip pat, jog kartais toks pasitraukimas gali būti net ir tautiniu požiūriu tikslingas. Bet tuo pačiu akivaizdu ir tai, kad *nediskriminuojantis* bėgimų skatinimas yra mūsų bendram tautiniam interesui žalingas. Ir žalingas jis ne tik tautiniam interesui, bet gali būti jis žalingas net ir suviliotojo bėglio asmeninių lūkesčių išsipildymui, jeigu tam bėgliui iš karto suteikę „fizinę ir teisinę globą slėpynėje", jį vėliau paliksime vienui vieną ir užmirštą (kaip ne kartą jau esame padarę), ar jeigu jis, mūsų „kvietimu" pasirinkęs laisvę Amerikoje, vėliau iš tos Amerikos negaus to, ko mūsų padrąsintas jis iš jos tikėjosi ir ką mes jam (bent implicitiškai) žadėjome.

*

Tai štai kuo savo poziciją paremia tie, kurie, priešingai „mažeikininkams", tvirtina, jog asmenis, kai sykį jie pabėgo, reikia visokeriopai globoti, tačiau prieš faktą jų pabėgimo masiškai skatinti negalima, nenustačius ir net nepasistengus iš anksto nustatyti *kiekvieno atskiro atvejo konkrečias aplinkybes*, o kadangi, praktiškai žiūrint, tai dažniausiai neįmanoma, tai nuo urminio „defektorių vajaus" ir dera mums iš principo susilaikyti.

O ką į visa tai — mažeikininkai? Įdomu, kad jie savo tarpe šia prasme reaguoja nevienodai. Vieni iš jų, atrodo, apie šį klausimą niekada nėra giliau pagalvoję ir juo net nesirūpina. Tačiau kiti — laiko užantyje platų atsakymą. O štai — staigmena: tas jų atsakymas, mūsų nuomone, yra (bent dalinai) visiškai įtikinantis ir protingas! Taip, Baltų laisvės lygos ir Ban the Soviets koalicijos kai kurie veikėjai turi nemažai tiesos, rodo tam tikro politinio gudrumo — ir už tai verti mūsų visuomenės pripažinimo.

Bet kaip tai gali būti akivaizdoje to, ką apie juos čia šiandien, vakar ir praėjusią savaitę rašėme? Tai tema kitam kartui. (O tuo tarpu bent Chicagos lietuviai turės progos su A. Mažeikos ir J. Kojelio mintimis susipažinti šį šeštadienį 4 val. popiet Jaunimo centre rengiamame simpoziume.)

m. dr.

Dalis komiteto, susirinkusio aptarti pobūvį, kuris įvyks gegužės 20 d., 5 val. p.p. Jaunimo centro kavinėje „Lietuvių namų" įgyvendinimui paremti. Sėdi iš kairės N. Vengrienė, N. Mackevičienė, N. Balzarienė, B. Bagdonienė, A. Likanderienė. Stovi N. Kalvaitienė, V. Kupcikevičienė, D. Valentinaitė, B. Podienė ir S. Daulienė. Trūksta B. Vindašienės, R. Kemėžaitės, I. Laucienės, A. Vaičiulienės ir B. Zalatorienės.

Nuotr. **P. Malėtos**

CHICAGA VEJASI CLEVELANDĄ...

Pokalbis su JAV LB Socialinių reikalų vadove

JAV LB Socialinių reikalų tarybos pirmininkę sunku nusitverti pokalbiui, nes ją visuomet kažkur gena nesibaigiantys rūpesčiai. Gandų-žinių apie tuos jos rūpesčius pas mus atklysta daug, ir jie visi byloja, kad Socialinių reikalų taryboje verda darbas. Užtat vis tik įstengėme prispirti pirmininkę Danguolę Valentinaitę prie sienos, sugaišinti minutę jos brangaus laiko ir prisiprašyti ją su mumis pasidalinti apie visa tai keliomis mintimis. Pradėjome apklausinėjimą kaip tik nuo to, ką pastebėjome išrašyto jos veide...

— O ko Pati šiuo metu tokia susirūpinusi?

Susirūpinimą kelia vyresnio amžiaus žmonėms namų statymo klausimas, kuris kas kartą darosi aktualesnis ir svarbesnis. Tiesiog būtina jį drąsiai išspręsti. Ir čia būtini ne tik vyresnio amžiaus lietuvių namai, bet ir „nursing home" tipo prieglaudos tiems žmonėms, kurie patys nebepajėgia apsitarnauti ir kuriem reikalinga nuolatinė, pilna priežiūra.

— Bet argi Chicagoj ir apylinkėse nėra jau bent kelių vienokio ar kitokio pobūdžio senelių namų?

Taip, jų yra, ir jie dirba gerai. Tačiau tų, kurie yra, dar negana, jų nepakanka patenkinti sparčiai didėjančiam pareikalavimui.

— O iš kur tą žinot?

Iš nuolatinio sąlyčio su žmonėmis, kuriems teikiame socialinius patarnavimus. Mes klausomės, ką žmonės mums sako, kuo skundžiasi, ir iš to suprantame, kad asmenų, kuriems reikalingas ar tai pigus butas lietuviškoje aplinkoje, ar tai pilnos medicininės ir asmeninės priežiūros pastogė, yra kur kas daugiau, negu šiuo metu tam turime savųjų namų. Be to, juk ne paslaptis, kad taryba šiuo reikalu buvo pravedusi ir formalų žmonių apklausinėjimą, parodžiusį viso to, apie ką čia užsiminėme. būtinumą. Tad laikas atėjo pažvelgti realybei į akis, ir visai Bendruomenei nusistatyti, kas šiuo metu iš visų jos uždavinių svarbiausia ir kam teikti pirmenybę. Socialinių reikalų taryba tai suprato.

— Suprato tai gal ir suprato, bet kas iš to supratimo?

Nagi rezultatai! Šiuo metu Clevelande jau baigiamas statyti 82 butų pastatas gražioje ir patogioje vietoje. Norintieji ten apsigyventi prašomi kreiptis į mūsų būstinę. O Chicagoje jau užsuktas ratas ir čia gauti federalinės valdžios paskolą panašiems namams pastatyti.

— Taigi netrukus galėsime džiaugtis Jūsų darbo vaisiais ir Chicagoje?

Prašymas įteiktas balandžio 30 d., o atsakymo negausime iki rugsėjo mėn. pabaigos, tad kol kas dar teks palaukti, tačiau spaudžiame nykščius, kad ir šiuo atveju pasisektų. Turime politiniuose sluoksniuose nemažai paramos (o be jos jokio didesnio prašymo pro valdžios biurokratiją neįmanoma prastumti). Štai Illinois senatorius Ch. Percy yra parašęs rekomendacijos laišką ir pasižadėjęs asmeniškai šiuo reikalu Washingtone mums patalkinti.

— O Jūs įteikėte prašymą kokio pobūdžio namams?

Prašome paskolos namui, kuriame iš viso būtų 60 butelių, 40 iš jų su vienu miegamuoju ir 20 vadinamų „efficiency" — viena ištisinė patalpa su atskiru vonios kambariu . Pastatas būtų trijų aukštų su keltuvais, pirmame aukšte būtų didelis bendras užsiėmimų kambarys, o prie namo įrengta aikštė automobiliams pasistatyti ir taipogi parkas su gėlynais pasivaikščiojimui. Namo projektas sudarytas pagal visus valdžios reikalavimus. Kadangi jam pastatyti lėšas palankiomis sąlygomis skolina valstybė, tai ir nuomininkai galės būti tik ribotų pajamų vyresnio amžiaus žmonės, kurie mokės papigintas nuomas.

— Kokioje apylinkėje numatoma tuos namus įkurti, žinoma, jei valdžia duos teigiamą atsakymą?

Čia tai reikėjo išspręsti visą eilę problemų. Mat, federalinė valdžia reikalauja, kad tokie namai būtų arti apsipirkimo centro, arti susisiekimo ir arti kokios nors medicininės klinikos. Be to, paskolos prašytojai, jau prieš įteikdami prašymą, privalo turėti sklypą, kuriame būtų įvestas vandentiekis ir kanalizacija. Malonu pranešti, kad tokį sklypą, patenkinantį visus valdžios reikalavimus, jau esame užpirkę Lemonte.

Tas 4.2 akrų sklypas šliejasi prie 127 gatvės. Skersai kelio yra daktarų įstaiga, o už poros šimtų pėdų — State gatvės sankryža, iš kurios kursuoja autobusai į Chicagą. Čia pat krautuvės ir bankai. Toje pačioje gatvėje, už kelių kilometrų yra ir Ateitininkų namai... Galima pažymėti, kad mūsų užmojui labai šiltai pritaria Lemonto burmistras bei kiti miesto pareigūnai. O keli lietuviai gydytojai pažadėjo ir specialiai atvažinėti ir apžiūrėti tuos namų gyventojus, kurie to pageidautų.

Taigi džiaukimės, kad visas gana sunkus ir sudėtingas prisirengimo darbas jau atliktas. Dabar telieka toliau vystyti politinį spaudimą, kad prašymas būtų patenkintas, na ir kaip nors padengti išlaidas, kurios susidarė prašymą beruošiant...

— O kas visą tą darbą atliko ir atlieka?

Oficialūs prašymo sponsoriai yra PLB valdyba ir JAV LB Socialinių reikalų taryba. O projekto realizavimo darbams vykdyti sukurtas specialus komitetas, kuriame darbuojasi dr. A. Razma, dr. F. V. Kaunas, P. Kilius, H. Laucius, B. Bagdonienė, M. Jakaitis ir D. Valentinaitė. Adv. S. Kuprys atliko visus teisinio pobūdžio formalumus, o arch. V. Balzaras atsakingas už architektūrinį projektą. Be jų, mums daug padėjo P. Abromaitis, kurio dėka suradome tinkamą sklypą, S. Daulienė, kurios pastangomis gavome 10,000 dol. paskolą sklypui užpirkti, ir kiti talkininkai. Tokiam dideliam užmojui įgyvendinti reikėjo ir tebereikia nemažai tvirtų darbo rankų, kurioms visoms esame didžiai dėkingi.

— Koks artimiausias sekantis Jūsų žingsnis?

Nagi šį sekmadienį, gegužės 20 d., 5 val. popiet Jaunimo centre rengiame pobūvį, kurio metu visuomenę su minėtu užmoju smulkiau supažindinsime. Į pobūvį pakvietėme ir tuos amerikiečių pareigūnus, kurie mus šiame darbe remia. Bus kokteiliai, vaišės, net ir linksma muzika pasišokti. Mat, laukiame ne tik tų, kurie šiuo reikalu tiesiogiškai suinteresuoti, bet ir jaunesniųjų ir aplamai visų geros valios lietuvių. Sutelkti lėšų jau susidariusioms gana stambioms išlaidoms sumokėti — taip pat šio pobūvio tikslas. Tad kviečiame visus atsilankyti ir prie mūsų prisidėti jei ne dalyvavimu, tai nors auka, kurią galima atnešti ar atsiųsti mums ir į būstinę, kurios adresas yra toks: 2636 W. 71 St., Chicago, IL 60629. Telef. 476-2655. Čekius išrašyti „Lietuvių Namams" arba „Lithuanian Homestead".

— Esame tikri, kad visuomenė į Jūsų prašymą nuoširdžiai ir dosniai atsilieps, nes Jūsų rūpesčiui vyresniaisiais juk iš tikro nieko negalima prikišti. Tiesa, Jūs anksčiau kalbėjote ir apie prieglaudą tiems, kurie nebegali patys apsitvarkyti. Kaip čia stovi reikalai?

Tai užmojis, kuris dar glūdi ateity. Kai įvykdysime darbą, apie kurį čia minėjau, tai imsimės ir prieglaudos pastatymo uždavinio.

— Dėkojam už pokalbį — ir linkime visokeriopos sėkmės!

d.m.

ĮVYKIAI GRUZIJOJE

Gruzijos valdovai gauna daug anoniminių laiškų ryšium su gruzinų jaunimo grupės padarytu 1983 m. lapkričio mėn. mėginimu pagrobti Gruzijos aerodrome lėktuvą. Laiškuose grasinama pradėti po visą Gruziją teroristinius veiksmus, jei su tais sulaikytais pasikėsintojais bus „kas nors padaryta". Tas lėktuvo pagrobimo mėginimas buvo padarytas, protestuojant prieš Gruzijos prijungimo — okupacijos prie Rusijos imperijos 200 metų sukaktį. Didžioji Gruzijos gyventojų dalis tą jų tėvynės prijungimą tebelaiko negarbingu poelgiu. Lėktuvo pagrobimo pasikėsintojai priklausė prie kilmingųjų Gruzijos šeimų ir galėjo išvykti į užsienį legaliai. Todėl daugelis Gruzijoje šį incidentą laiko ne tikru mėginimu pabėgti iš Sov. Sąjungos į užsienį, bet kaip simbolinį protesto aktą. 1984 m. kovo mėn. Suhume buvo areštuotas Gruzijos stačiatikių šventikas Teodor Čekladze. Jį apkaltino buvus to lėktuvo pagrobimo planuotoju. 1984 metų kovo mėn. Tbilise buvo teisiami Zahar Laškarašvili ir Tariel Gviniašvili, kurie buvo areštuoti 1983 metų rudenį. Jie apkaltinti už agitacinių lapelių platinimą, kur buvo protestuojama prieš Gruzijos prijungimo prie Rusijos „jubiliejų". Taigi, protestai prieš okupaciją, įvykdytą prieš 200 metų!

— T.

PIETŲ KRYŽIAUS DUKRA

ANDRIUS NORIMAS

ROMANAS

6

— Na, tai į Rykantų sveikatą, bišiuliai! Į Algimanto, nes jis taip gražiai parašė apie mano Antaną!

— Ir į Olivijos, nes ji sugalvojo klubą steigti!

— Į Kauniečių klubą! Valio!

Visiems nugėrus po didesnį ar mažesnį gurkšnį, žodį vėl ima energingoji klubo išradėja Olivija.

— Siūlau šiandien pat pradėti klubo veiklą! Kiekvienas iš eilės turės ką nors papasakoti. Ar padeklamuoti, ar pavaidinti... Juk mudvi su Elze esava aktorės, ar ne, Elze? Kas bus pasiruošęs, tas tegul pradeda!

— Bet kuris nors vienas tegul vadovauja, kad būtų tvarka!

— Teisingai, Anele!

— Siūlau programos vedėja būti Oliviją!

— Gerai! Bravo! Olivija! Valio! Ji ir visada galės eiti tas pareigas. Teisingai!

Tarytum to ir laukdama, Olivija patenkinta nulenkia galvą. Tuo nusilenkimu nuslepia veide savo džiūgavimą.

— Ačiū!.. Mes čia sėdime ratu, tai patogiau pradėti man iš kairės, pagal laikrodžio rodyklę... Taigi, prašau Petrą Skaistutį kuo nors pasirodyti, pasireikšti!

Lėtų judesių ir kalbos, raudono, papurtusio veido buvęs ekonomistas gūžteli pečiais.

— Nesiginsiu... Jeigu jau sudarytas toks mažas... sakau „mažas"... būrelis, nes mūsų dar tiek nedaug... tai laikau didele garbe pradėti šito, va, Kauniečių klubo veiklą, kaip išsitarė ponia Rykantienė...

— Dovanokite, draugužiai! Dar neviskas padaryta! Aš nesijaučiu galįs būti nariu, nes pasakyta: narys gali būti tik kaunietis. O aš juk gimęs Rusijoj, esu smolenskietis!

— Šis klausimas jau buvo išspręstas! Negirdėjai? Pakanka, kad tavo žmona yra kilusi iš Kauno apskrities. To gana, ar ne?

— Gerai, gerai! Visi esame klubo nariai, bet klubas negalės gyvuoti, jeigu nedidinsime narių skaičiaus!

Petras išlaukia, kol išsiaiškinama dėl klubui priklausymo taisyklių. Radęs valandėlę tylos, kosteli ir įterpia:

— Taigi, va... Ar leisite man pradėti?

Olivija per ginčus buvo pamiršusi savo pareigas. Petrui kreipiantis į ją, susigriebia.

— Prašau, Petrai! Ar jau suradai mums ką nors?

— Na, tai gerai...

Petras lyg surimtėja, lyg susikaupia.

— Ponios ir ponai! Kiekvienas esame palikę Lietuvoje savo gimtąjį lizdą, gimtąją vietelę, kuri visada lieka mūsų sielos giliausiame, brangiausiame kampelyje... Prisimename savo gimtąjį kaimą, kiti gal gimę mieste. Taigi ir aš šį kartą noriu pašnekėti apie savo mielą, neužmirštamą Šilavoto miestelį ir Naujasodžio kaimą, kuriame mano tėvai mane pagimdė...

Klubo nariai surimtėja. Petras ir Antanas nugeria, užbaigdami savąsias taures. Trumpa tyla pasinaudodamas, Antanas prislėgtu šnabždesiu palinksta į Petrą.

— Ar tau įpilti to šamarlako ar nori ko nors stipresnio ir geresnio?

Petras tik nykščiu parodo į škotiškosios butelį.

— Tai, va... Mieli Vaiguvos ir Rykantai! Manau, kad, įstojant į Kauniečių klubą, kiekvienas turėtų papasakoti apie savo mielą gimtinę, o jau per kitus suėjimus galėsime sugalvoti ką nors kita... O dabar aš noriu jums išsisakyti... kas per visą išeivijos metą mano sielą spaudė ir rūpesčiu slėgė... Noriu parodyti jums savo tėviškę. Jeigu leisite, tai, va... pradėsiu nuo Naujasodžio.

Petras stapteri minutei, tarytum įsižiūrėdamas akyse stovinčiam kaimo buitin, gimtinės laukuosna ir į tėvų ūkio vargus.

— Gimiau mažoj, šiaudais dengtoj ir pakrypusioj nuo senatvės pirkelėj. Tėvai buvo vidutiniai ūkininkai ir turėjo kelias karves, trejetą arklių ir kitokių naminių gyvulių ir paukščių...

— Kiaulių, tai būtinai!

— Šššš... Netrukdyk, Elze!

Antano nemažam nustebimui Petras nepyksta į Elzės pastabą. Jis nulenkia galvą ir šypteli.

— Taip, ir kiaulių. Nes be kiaulių nebuvo Lietuvoj nė vieno ūkio! Bet ne apie kiaules čia jums kalbėsiu... Naujasodžio labai gražios apylinkės — netoli Jiesios upė, aplink kalvelės, miškeliai ir pievos... Yra ten ne toks jau mažas piliakalnis, kuris net vardo neturi, o jį taip ir vadindavo „piliakalniu". Žmonės pasakojo, jog šitą piliakalnį yra supylę senovės lietuviai karžygiai, pro šią vietą praeidami. Kiekvienas išpildavęs iš savo šalmo pasisemtos žemės ir tokiu būdu jie užpylę visą bažnyčią, kuri taip ir pasiliko to piliakalnio viduje... Anais laikais krikščionybė buvo tik ką įkėlusi koją į mūsų kraštą, tai senovės lietuvių tikybos žmonės nekentė kunigų ir priešinosi krikštui...

(Bus daugiau)

IZRAELIS PAGERBĖ A. GYLIENĘ

Prabėgus daug laiko nuo lemtingų 1941 metų, Aleksandra Gylienė praeitų metų lapkričio mėnesį buvo Izraelio valstybės pagerbta už jos heroizmą gelbstint žydų gyvybes vokiečių okupacijos metais. Ji buvo apdovanota garbės medaliu su pažymėjimu ir jos garbei buvo pasodintas medis Garbingųjų Alėjoje prie Yad Vashem paminklo ir muziejaus nacių aukoms pagerbti.

1940 - 41 metų laikotarpis buvo pilnas lemtingų istorinių įvykių: antrasis pasaulinis karas buvo tik ką prasidėjęs, Lietuva drauge su Latvija ir Estija okupuota ir įjungta į Sovietų Sąjungą, prasidėjo rusų teroras ir masinis žmonių trėmimas į Rusijos gilumą, prasidėjo vokiečių-rusų karas ir masinis žydų naikinimas. Tai laikotarpis, kuris buvo pilnas sugriautų vilčių, skausmo, ašarų, baimės ir gandų. Tai laikotarpis, kai žydai buvo pasmerkti mirti vien tik dėl to, kad jie buvo gimę žydais.

Žydų persekiojimas prasidėjo jau pirmomis savaitėmis vokiečiams okupavus Lietuvą. Jie buvo išvaryti iš savo namų ir apgyvendinti getuose — koncentracijos stovyklose. Tuo pačiu laiku prasidėjo ir jų sistemingas žudymas. Bet koks mėginimas jiems padėti ar juos gelbėti, buvo suištas su savo ir savo šeimos gyvybės praradimu. Tai buvo laikotarpis, kur žmogaus gyvybė nebuvo vertinama, kai ji priešta ravo nacių ideologijai.

Bet ir tokiose pavojingose sąlygose atsirado žmonių, kurie, nežiūrint visų pavojų, mėgino užbėgti nežmoniškumui už akių ir gelbėti mirčiai pasmerktus žydus. Jų tarpe Raseiniuose buvo Leonas ir Aleksandra Gyliai. Rizikuodami savo gyvybėmis jie padėjo kelioms žydų šeimoms pabėgti iš vokiečių saugomo geto ir juos slapstė. Slapstė, maitino ir gyveno baimėje, kad kas nesužinotų ir neišduotų. Tas pareikalavo daug nervų, sumanumo ir pasiaukojimo, kad keletas žmonių išliktų gyvi, kada tiek daug žuvo.

Pasibaigus karui, Gyliai, kaip ir daugumas to meto pabėgėlių, atsidūrė Amerikoje. Pradžioje įsikūrė Chicagoje ir turėjo restoraną. Vėliau persikėlė į Lacey, Washingtono valstijoje, ir vėl įsigijo gražų restoraną. Leonas Gylys mirė prieš dvidešimtį metų, bet Aleksandra Gylienė dar ir šiandieną su pavydėtina energija ir sumanumu tą patį restoraną gražiai tvarko.

Gylių išgelbėti žydai, jau rusams grįžus į Lietuvą, po daug vargo atsidūrė Izraelyje ir įsikūrę neužmiršo savo geradarių. Jie aktyviai ieškojo Gylių ir progos jiems padėkoti už išgelbėtas gyvybes. Po kurio laiko jie juos surado ir net buvo atvažiavę pas Gylienę vėl pasimatyti. Jie savo pergyvenimus dokumentavo ir kreipėsi į Izraelio vyriausybę, prašydami, kad ji būtų pagerbta Prisiminimų Kalne Jeruzalėje ir būtų įamžinta žydų ir žmogiškumo istorijoje tarp tų žmonių, kaip paminkle iškalta, „kurie išgelbsti vieną gyvybę, išgelbsti pasaulį".

Vietinis laikraštis „The Olympian" sužinojęs apie Gylienės pagerbimą Yad Vashem kalne, labai gražiai aprašė jos atliktus darbus ir jos pergyvenimus. Jos nuotrauką su užrašu „Mama Gylys heroism rewarded after 40 years" buvo įdėta laikraščio pirmo puslapio antraštėje.

Kuomet tiek daug girdime apie kai kurių žydų pasisakymus prieš lietuvių elgesį žydų atžvilgiu vokiečių okupacijos metais, tikrai yra gražu, kad atsiranda ir tie, kurie viešai išreiškia padėką už lietuvių pastangas gelbėjant juos. Garbė Gyliams už jų pasiaukojimą ir heroizmą gelbstint mirčiai pasmerktuosius, garbė ir mums visiems lietuviams, kad mes turime tokių žmonių savo tarpe.

v. l.

Kasos kredito unijos direktoriai ir darbuotojai 1984 m. balandžio 29 dienos suvažiavime Kultūros Židiny, New Yorke. Pirmoje eilėje iš kairės: Daiva Šilbajorienė, Rima Gudaitienė, Kasos prezidentas Vytautas Vebeliūnas, Violeta Niemi, Elena Minkūnienė, vyriausia reikalų vedėja Laima Lileikienė; antroje eilėje: naujai išrinktas direktorius Aloyzas Balsys, Celestina Šiultienė, direktorius Romas Kezys, Martinas Brakas, direktorius Algirdas Šilbajoris, Zenonas Jurys, Vida Jankauskienė, viceprezidentas Vytautas Alksninis, Antanas Razgaitis, St. Petersburgo skyriaus vedėjas Aras Mieželis ir Chicago skyriaus atstovas Saulius Mikaliukas. (Nuotraukoje nėra direktorių: dr. Tomo Remeikio ir dr. Rimo Vaičaičio).

Nuotr. L. Tamošaičio

MŪSŲ KOLONIJOS

Union Pier, Mich.

LIETUVIŲ DRAUGIJOS VEIKLOJE

Su pavasario atgimstančia gamta Union Pier jaučiamas didesnis judėjimas ir stipriau pradeda reikštis vietos Lietuvių dr-jos veikla.

Artėjančios vasaros Union Pier Lietuvių dr-jos veiklai suplanuoti ir jos gairėms nustatyti gegužės 11 d. puikioje J. ir I. Rimkūnų rezidencijoje, Michianoje, įvyko draugijos valdybos posėdis, kuriame dalyvavo I. Rimkūnienė, M. Nenienė, A. Klimavičius, J. Rudzinskas ir E. Vengianskas. Pirmininkaujant dr-jos pirmininkui V. Bigeliui, buvo sudaryta pavasarinio dr-jos narių artėjančio susirinkimo dienotvarkė, aptarti birželinių skaudžių įvykių metinės sukakties paminėjimo, Joninių, vasaros gegužinės, dr-jos biuletenio Nr. 3 išleidimo ir kiti einamieji bei organizaciniai klausimai. Pasidžiaugta didėjančiomis naujų dr-jos narių gretomis ir šiuo metu iš Floridos, po žiemos atostogų, grįžtančiais į Union Pier ir jo apylinkes tautiečiais.

Tikimasi aktyvaus ir darbingo 1984-jų metų vasaros sezono Union Pier Lietuvių dr-jos veikloje. Po posėdžio malonūs šeimininkai Rimkūnai dalyvavusius skaniai pavaišino, už ką jiems nuoširdus ačiū.

PAVASARINIS DRAUGIJOS NARIŲ SUSIRINKIMAS

Union Pier Lietuvių dr-jos narių pavasarinis susirinkimas šaukiamas gegužės 19 d., šeštadienį, 6 val. p. p. Gintaro vasarvietės rąstų namelyje. Numatyta netrumpa susirinkimo dienotvarkė šios vasaros veiklos reikalams aptarti. Girdėsime svarbų pranešimą ir iš Lietuvių fondo suvažiavimo.

Kviečiami visi dr-jos nariai ir Union Pier apylinkėse gyvenantieji tautiečiai šiame susirinkime gausiai dalyvauti. Po susirinkimo — bendri susirinkimo dalyvių užkandžiai ir kavutė.

BIRŽELINIŲ TRĖMIMŲ METINIS PAMINĖJIMAS

Lietuvių dr-jos rengiamas skaudžių birželinių trėmimų metinis paminėjimas bus birželio 10 d., sekmadienį, Union Pier, Mich., kurio numatyta programa bus pravesta Gintaro vasarvietės rajone.

Ši skaudi mūsų tautai trėmimų tragedija bus atžymėta 11 val. ryto Gintaro vasarvietėje gedulingomis pamaldomis. Tuojau po pamaldų rąstų namelio patalpose — akademija, atitinkama tą dieną Rimkūno paskaita ir meninė programa.

Po minėjimo — bendri minėjimo dalyvių užkandžiai. Kviečiami visi dr-jos nariai su šeimomis ir apylinkėje gyvenantieji tautiečiai šiame giliai prasmingame minėjime dalyvauti.

Vg.

Norwood, Mass.

ŠV. JURGIO PARAPIJA TURI NAUJUS VARGONUS

Šv. Jurgio parapija Norwood, Mass., kurioje klebonauja kunigas Vincas Valkavičius, jau turi įrengtus naujus vargonus. Vargonai yra pagaminti Allen firmos.

Vargonams buvo suruošta dedikacija, kurios metu buvo atliktas koncertas. Koncerto atlikėjai — firmos atstovas Allen Langord — vargininkas ir kunigas V. Valkavičius, atlikęs porą dalykų smuiku ir padainavęs porą dalykų, akompanuojant vargonams.

Dedikacija vyko gegužės 6 dieną 2 val. po pietų Šv. Jurgio parapijos bažnyčioje. Vargininkas atliko Purcell, Hendel, Puccini, Bach, Steffe, Boelkmann veikalus, aiškindamas vargonų skambesį ir jų pritaikomumą bažnytinei muzikai. Kunigas V. Valkavičius atliko Haendelio ir Gounod veikalus.

Sveikintina didelė bažnytinės muzikos pažanga.

E. V.

„DRAUGO" 75-RIŲ METŲ JUBILIEJUS

„Draugas", laisvojo pasaulio lietuvių dienraštis, eilę metų nenuilstamai kovoja dėl pavergtos mūsų tėvynės laisvės ir dėl mūsų tautinės gyvybės išlikimo išeivijoje. Jis yra mūsų lietuviško gyvenimo ir lietuviškos kultūros veidrodis. Pasirūpinkime, kad nors ir sunkėjančiose ekonominėse sąlygose „Draugas" stiprėtų. Jis turi pragyventi mus visus. Tad, darydami testamentinius palikimus, prisiminkite ir „Draugą".

Pratęsite mūsų kultūrinį, religinį ir tautinį veikimą, jei testamente į palikimą įjungsite „Draugo" leidėjus: Lithuanian Catholic Press Society, 4545 W. 63rd St., Chicago, IL 60629, arba Marian Fathers of Immaculate Conception of B.V.M., 6336 S. Kilbourn Ave., Chicago, IL 60629.

Aukos „Draugui" nuskaitomos nuo valstybinių mokesčių.

L. B. SOCIALINIŲ REIKALŲ TARYBA
MALONIAI KVIEČIA JUS DALYVAUTI

POBŪVYJE

1984 m. gegužės mėn. 20 d., Jaunimo Centro kavinėje,
5620 S. Claremont Avenue, Chicago, Illinois 60636

Priėmime bus supažindinta su planuojamu vyresnio amžiaus žmonių „Lietuvių namų" projektu ir jo įgyvendinimo eiga.

Pradžia — 5-tą valandą popiet.
Kokteiliai su užkandžiais.

DANGUOLĖ VALENTINAITĖ
L.B. Soc. Reikalų Tarybos Pirmininkė

Nuoširdžiai laukiame Jūsų atvykstant

LIGONIO KAMBARIO ĮRENGIMAI
Ligoninės lovos. Vežiojamos kėdės.
Deguonio terapijos įrengimai.
Pagalbiniai reikmenys vonios kamb.
Portatyvūs tualetai.
Virš 999 ligoninės daiktų pirktis ar išsinuomoti
Medicare patvirtinti išnuomavimui.
Pristatymas į namus - visame mieste.
Priimame Visa & Mastercards
24 val. tel. (312)771-2000
AAMED MEDICAL
AAMED GENIE

10-TIES METŲ SUKAKČIAI PAMINĖTI
VOKALINIS VIENETAS „VAIVA"
vadovaujamas F. Strolios
stato linksmą muzikinį vaizdelį
„VIRŠ VAIVORYKŠTĖS"
(paimtą iš „Wizard of Oz")
Gegužės 19 d., šeštadienį, Jaunmo centro didžiojoje salėje
6:30 v. v. kokteiliai — 7 v. v. šilta vakarienė
Programa — ir šokiai, grojant AIDO orkestrui
Vietas rezervuokite skambinant Vidai Momkutei tel. 925-6193
Bilietai bus gaunami ir prie įėjimo. 15 dol. asmeniui
Visi kviečiami šventėje dalyvauti ir padėti „Vaivai" gyvuoti.

ADVOKATŲ DRAUGIJA
V. BYLAITIS ir V. BRIZGYS
6606 So. Kedzie Avenue
Chicago, IL 60629. Tel. 778-8000
Darbo valandos:
Nuo 9 v. ryto iki 5 v. vakaro.
Šeštadieniais pagal susitarimą.

TELEVIZIJOS
Spalvotos ir paprastos. Radijai, Stereo ir Oro Vėsintuvai
PARDAVIMAS IR TAISYMAS
MIGLINAS TV
2846 W. 69 St., tel. 776-1486

J. & J. PHARMACY
2557 W. Lithuanian Plaza Court
Tel. — 776-4363
Vaistai, vitaminai, importuoti kvepalai, gydomos žolės ir kt. Važiuojamos kėdės, rementai ir kt. pirkti ar nuomoti.
Nemokamai supakuojame dovanas.
Pristatymas nemokamai
David Bialka, R.Ph.

CLASSIFIED ADS

REAL ESTATE

FOR SALE BY OWNER — West of Orland Park. 7 room, 3 step ranch. 3 bedrooms, 2 baths. Family room. Finished basement. Air cond. Oak trim. Appliances. Above ground pool. Plus extras. **Call 349-3892**

58-os ir Menard apyl. parduodamas mūr. "raised ranch" namas. 3 miegami, didelis salionas, didelė virtuvė. 6 rūbinės. Pilnas įrengtas rūsys, baras (su vandeniu), 2 rūbinės rūsy. Skalbimui kamb. 2 maš. garažas. $69,900. **Skambint (angliškai) 585-2888.** Agentai prašomi nesikreipti.

ĮSNUOMOJAMA — FOR RENT

ĮSNUOMOJAMAS 3-jų kambarių butas su šildymu.
7136 South Mozart Street

Išnuomojami 3 kambariai su šildymu! - as aukštas, 7136 S. Mozart St., Chicago.

MISCELLANEOUS

NAMŲ APSITVARKYME
Ruošiatės ką perstatyti, pakeisti, atnaujinti. Garažą. Viduje ar iš lauko namo. Rūpinatės? Visuomet čia Jums su patyrimu, už prieinamą kainą padės, skambinant po 6-os val. vakaro:
Telef. — 476-3950

A. VILIMAS MOVING
Apdraustas perkraustymas
Įvairių atstumų
Tel. 376-1882 arba 376-5996

Įvairių prekių pasirinkimas nebrangiai iš mūsų sandėlių.
COSMOS PARCELS EXPRESS
2501 W. 69 St., Chicago, IL 60629
SIUNTINIAI Į LIETUVĄ
Tel. 925-2737
Vytautas Valantinas

MASTER PLUMBING
Licensed, Bonded, Insured
Nauji darbai ir pataisymai. Virtuvės ir vonios kabinetai. Keramikos plytetės. Karšto vandens tankai. Flood control. Užsikimšę vamzdžiai išvalomi elektra. Palikite pavardę ir telefoną — lietuviškai.
SERAPINAS — Tel. 636-2960

MOVING
ŠERĖNAS perkrausto baldus ir kitus daiktus. Ir iš toli miesto leidimai ir pilna apdrauda.
Priimame MASTER CHARGE ir VISA
Tel. — WA 5-8063

10 — 20 — 30% pigiau mokėsite už apdraudą nuo ugnies ir automobilio pas mus.
FRANK ZAPOLIS
Tel. GA 4-8654
3208½ W. 95th Street

FASHION CARPETS
KILIMAI
Lietuvių prekyba
3804 W. 63 St. — Tel. 778-9064

SIUNTINIAI Į LIETUVĄ
ir kitus kraštus
NEDAS, 4660 Archer Avenue
Chicago, IL 60632. Tel. 927-5860

VALOME
KILIMUS IR BALDUS
Plauname ir vaškuojame visų rūšių grindis
BUBNYS
Tel. — RE 7-5168

PLATINKITE "DRAUGĄ".

REAL ESTATE

LEMONT
Gražus "raised ranch" namas. 4 miegami, 1 ¾ vonios. Uždaras porčius. $94,500.
— o —
Lemonto miestelyje 4 miegamų namas. 2 maš. garažas. 1 ½ vonios. Aptvertas kiemas. $68,000.

PECK REAL ESTATE
Tel. 257-5883

62-os ir Francisco. Modernus 6 kamb., 3-jų miegamų mūro namas. Įrengtas rūsys. Vertas dėmesio.

62-os ir Keeler. 5 kamb. (2-jų miegamų) mūro rezidencija. Garažas. Prašoma 68,500 dol.

44-os ir Artesian. 2-jų butų po 3 miegamus. 52,500 dol.

2822 W. 67 Street. Grožio salionas ir 3 butai. Geram stovy. Tik 69,000 dol.

Summit, Ill. 4 butų mūr. namas. Puikiai išlaikytas. 89,900 dol.

Lemont, Ill. Puikus investavimui. 4 butai po 2 miegamus. 109,000 dol.

Skambinkit Budraičiui.

BUDRAITIS REALTY
6600 South Pulaski Road
Tel. 767-0600

Atdari apžiūrėjimui sekmadienį nuo 1 iki 4 val. popiet

5187 S. ARCHER AVENUE
Archer Pasididziavimas
12% už nustatytą paskolą. Naujas 3 butų mūr. namas.. Po 3 miegamus ir 1½ vonios 1-me ir 2-me aukšte, ir dailus 2-jų miegamų kamb. "garden" butas apačioje. 3 gazo boileriai. Aukštos nuomos. Tik keleta žingsnių iki autobuso. Arti Jewel ir Dominick krautuvių ir banko. Priedai. Skubėkite.

6425 S. KOSTNER AVE.
Tik $56,900
Prieinama kaina už šį 3-jų miegamų kamb. mūro namą. 30 metų senumo. Pilnas rūsys. 2½ maš. garažas. Arti Šv. Marijos bažn. Jei galite rasti geresnį namą šioj parapijoj už tokią žemą kainą, tai pirkite. Skambinkite dabar.

6740 W. 63 St. — Naujas 3-jų butų po 3 mieg. 1½ vonios.

3827 W. 61 Street — 1½ aukšto. 5 kamb. apačioj, 3-jų kamb. butas viršuj. Modern. virtuvės, spintelės. Pilnas rūsys. Naujas stogas. Thermopane langai. Garažas su automat. atidaromom durim. Turite pamatyti. Paskubėkite.

5604 S. Pulaski — Naujas 2-jų butų po 3 miegamus, 1 ½ vonios. Krautuvės patalpa tinka grožio salionui, dovanų prekybai arba "income tax" patarnavimui. Atskiri šildymai. 33 p. sklypas. Reikmenys. Aukštos nuomos. Žema kaina. Skubėkite.

3818 W. 63rd Place — 3-jų miegamų mūrinis. Modern virtuvė ir vonia. Įrengtas rūsys, su baru. 50 p. sklypas. Reikmenys. Labai švarus. 2 maš. garažas. Pasiskubinkite, nepraleiskite progos už šią kainą — tik $55,900.

— o —

No. 664. Archer ir Narragansett. 2-jų butų: Savininkui su 3-mis miegamais, išnuomavimui 2-m miegamais. Švarus. 2 židiniai. 60 p. sklypas. 2 maš. garažas. 1 blokas iki Archer autobuso ir krautuvių.

— o —

AR NORITE PARDUOTI?
Savo namą galite parduoti, tik paskambinkite telefonu. Mūsų pardavėjai sėkmingai jums patarnaus. Mes jums galime padėti, nes daugiau stengiamės. Nemokamam namo įvertinimui ir greitam pardavimui skambinkit

O'BRIEN FAMILY REALTY
Tel. — 434-7100

BUTŲ NUOMAVIMAS
Draudimas — Valdymas
Namų pirkimas — Pardavimas
INCOME TAX
Notariatas — Vertimas
BELL REALTY
J. BACEVIČIUS
6529 S. Kedzie Ave. — 778-2233

„TRYPTINIS" — ANSAMBLIS, KRIKŠTYTAS VYRO METUOS...

Jadvyga Matulaitienė, „Tryptinio" šokių grupės vadovė

ALFONSAS NAKAS

Kad „Tryptinis" labai įmantriai trypia 34-tus metus, žino visi, kas seka Jadvygos Meiliūnaitės — Matulaitienės veiklą New Yorke. Tik pats vardas toliau gyvenančius klaidina. Imi į rankas 1975 metais išleistą ansamblio sidabrinės sukakties leidinį ir skaitai apie daug nuveikusią, bet bevardę "New Yorko tautinių šokių grupę". Tik į penktąją šokių šventę 1976 m. rudenį Jadvyga Matulaitienė nusivežė Chicagon seniai sumitusį, išprususį, elitinį ansamblį, kurio vardas jau buvo „Tryptinis". Aha! Geriau vėliau, negu visą gyvenimą be vardo...

Tai, ką dabar vadinam „Tryptiniu", pradžią gavo 1950 metais Brooklyno Maironio šeštadieninėj mokykloj. J. Matulaitienė, ten mokytojaudama, ėmė šokdinti vaikus, vėliau idėją išsinešė iš mokyklos ribų ir, Marijos Žukauskienės bei Romualdo Kisieliaus padedama, įsteigė su nieku nesusirišusią šokėjų grupę. Kaip ir kitos jau aprašytos ir neaprašytos grupės, į Matulaitienės kalibro vadovų rankas patekusios, augo, plėtėsi, tobulėjo, skilo į studentus, vaikus, veteranus ir visokiomis programomis mūsų tautiniu šokiu „džiugino svietą".

„Tryptinis", tiek bevardis, tiek vardą gavęs, šoko visur, kur tik buvo kviečiamas. Šoko tarptautiniuose festivaliuose, universitetuose, tarptautinėse parodose, įskaitant ir 1964-1965 m. New Yorko pasaulinę mugę. „Tryptinio" pasirodymai niekada nebuvo tik šiaip sau, atkištiniai, bet kruoščiai paruošti koncertai. Penktosios šokių šventės leidiny paskelbta, jog iki 1976 . „Tryptinis" pasirodęs su savo programom 230 kartų, tad galima spėti, jog iki šiol gal bus šokta apie 300 kartų. Per „Tryptinio" gretas perėjo keletas šimtų jaunuolių. Dabar šoka daugelio jų vaikai, kai kurių vaikaičiai.

Apie „Tryptinį" tikrai nebūtų ko rašyti, jeigu Jadvyga Matulaitienė jam nevadovautų. Ši aukštaitė iš Joniškėlio prigimtą talentą ir išsilavinimą (Kauno Aukštųjų kūno kultūros kursų absolventė) nuo žalios jaunystės atidavė tautinių šokių menui — jų choreografijai ir preciziškam atlikimui. Kūno kultūrą dėstydama Pilviškių, Veiverių, o Vokietijoj Wiesbadeno, Kasselio ir Schwaebisch Gmuendo lietuvių gimnazijose, visur puoselėdavo ir tautinius šokius. Apie porą metų (1947-49) Kassely studijavusi balsą bei išraiškos šokius, įgytas žinias irgi pritaikė mūsų šokių atlikimui tobulinti. New Yorke, šalia savo grupės, keletą metų dirbo su „Rūtos" ansamblio šokėjais, o taip pat tautinių šokių mokė New Yorko vyčius. Antrosios tautinių šokių šventės vyr. šokių vadovo (Liudo Sagio) asistentė. Trečiosios t. š. šventės vyr. vadovė. Lietuvių Tautinių šokių instituto darbuotoja. Eilės tautinių šokių choreografė. Tai tik kelios Jadvygos Matulaitienės biografinės užuominos.

„Tryptinis" dalyvavo visose šešiose t. š. šventėse. Į Septintąją rengiasi vykti beveik 60 šokėjų, šokančių studentų, jaunių ir veteranų grupėse. Richfieldo koliziejuje prie Clevelando liepos 1 d. mes jais gėrėsimės.

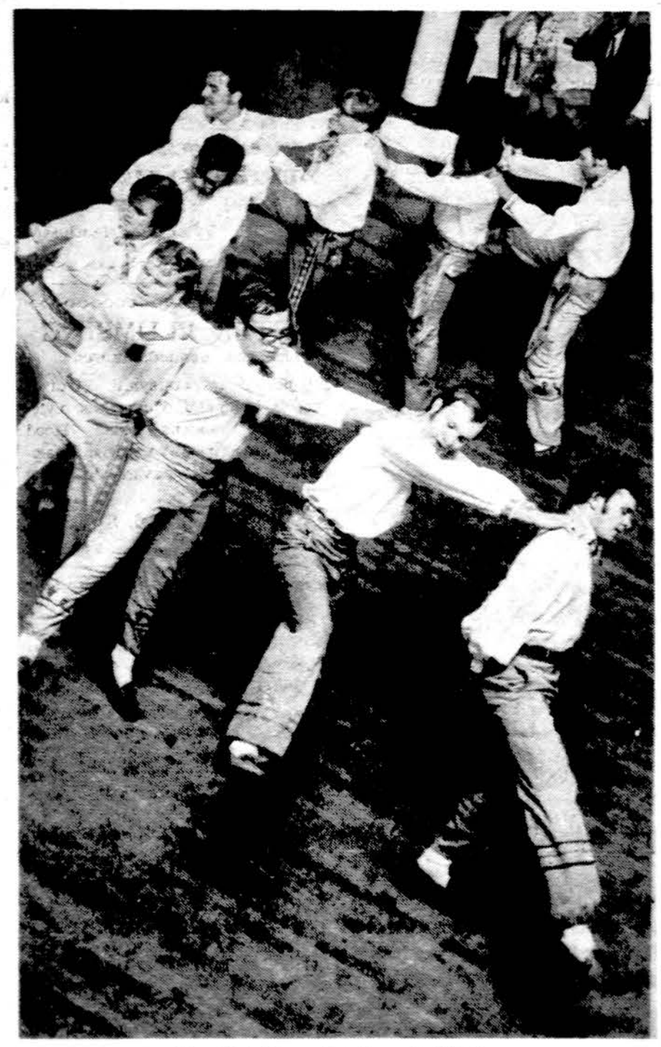

„Tryptinio" vyrai šoka pakeltkojį.

Laiškas redakcijai

ATSAKYMAS DAIL. J. RŪTENIUI

"Draugo" kultūriniame priede balandžio 21 d. dail. J. Rūtenis kelia lietuvių dailininkų leidinio reikalą. Savo rašinyje jis suminėjo vos egzistuojančias ir neveikiančias dailininkų organizacijas, bet prasilenkė su istoriniais faktais.

1956 metais dail. prof. Adomo Varno namuose įvyko posėdis, kuriame dalyvavo pats Varnas, prof. Ignas Šlapelis, Z. Kolba, M. Šileikis ir keletas kitų dailininkų. Visi pritarė jau anksčiau Šlapelio keltai mintčiai, kad reikia dailininkams organizuotis ir bendrai veikti. Netrukus po to posėdžio Lietuvių auditorijoje buvo sušauktas gana gausus lietuvių dailininkų susirinkimas, kuriame nutarta įsteigti Amerikos Lietuvių Dailininkų Sąjungą. Kiek vėliau įsisteigęs šios sąjungos skyrius New Yorke, dėl didelio nuotolio, paliktas veikti savarankiškai. Tad šiuo metu tebeveikia Amerikos Lietuvių Dailininkų Sąjunga Chicagoje su 30 narių ir New Yorko Lietuvių Dailininkų Sąjunga, kuriai, berods, dail. Rūtenis ir vadovauja. Sąjungos tikslas buvo ir tebėra apjungti visus išeivijoj gyvenančius lietuvius dailininkus.

Kažkodėl dail. Rūtenis suminėjo buvusias ir merdėjančias lietuvių dailininkų grupes, bet užmiršo Amerikos Lietuvių Dailininkų Sąjungą Chicagoje, įsikūrusią Čiurlionio galeriją ir padėjusią susiorganizuoti New Yorko liet. dailininkams. Bendrąsias dailės parodas anksčiau čia ruošdavo A. L. D. Sąjunga, tačiau, susidarius Premijų Fondui Čiurlionio Galerijoje, Inc. ir pradėjus skirti premijas, patys dailininkai — Sąjungos nariai nusprendė, kad Bendroji Dailės paroda būtų ruošiama Čiurlionio Galerijos, — kas per eilę metų jau ir daroma.

Dail. Rūtenis turbūt tebetiki, kaip ir prieš 28 metus įsisteigusi A. L. Dailininkų Sąjunga tikėjo, kad dailininkai visi gali sutilpti Dail. Sąjungoje, kuri niekuomet nedraudė savo nariams priklausyti ir kitiems susigrupavimams. Deja dailininkai nuėjo „Libano keliais". Dabar tikėtis, kad Liet. Dailės Institutas paklustų dr. G. Baluko vadovaujamam „naujagimiui" — Liet. Dailiojo Meno Institutui — yra tikras nesusipratimas. To paties lauktina ir iš kitų grupių.

Antra vertus, kada lietuviškas pinigas jau glėbiais žarstomas, gal labiau degantis reikalas būtų įsteigti visų Lietuvių kultūros centrą — „Lietuvišką Meką", bet tai jau turėtų būti ne vien dailininkų rūpestis.

Mikas Šileikis
A.L. Dailininkų sąjungos pirmininkas

Tiek aplinka įgyja galios, kiek žmogus atsisako savo laisvės.

Juozas Girnius

Meditacija yra sielos akis.
Bossuet

MŪSŲ KOLONIJOSE

Lemont, Ill.

MAIRONIO MOKYKLOS UŽBAIGIMAS

Šį šeštadienį, gegužės 19 d., bus Maironio lituanistinės mokyklos mokslo metų užbaigimo šventė.

Gimnazijos ir pradžios mokyklos abiturientai renkasi su visais kitais mokiniais 9 val. ryte, kaip kas šeštadienį, savo klasėse. Mokyklos direktorė Aldona Gasnerienė praves užbaigimo apeigas, pradedant 10 val. mažojoje salėje mokyklos patalpose, 410 McCarthy Rd., Lemonte.

Šią savaitę, kol mokytojai baigia surašyti mokinių pažymėjimus, tėvų komitetas ruošia paskutines šio mokslo metų vaišes ir Motinų klubas prisideda su kava, paruošta tėveliams ir svečiams. Taip pat Rasa Šoliūnaitė, muzikos mokytoja, vėl repetuoja su „Spindulio" teatro grupe ir vaidins „Direktoriaus dilemą", kuri buvo suvaidinta per mokyklos pavasario balių gegužės 5 d. Šį kartą tikslas — parodyti šį originalų muzikalinį vaidinimą mokiniams.

Po „Direktoriaus dilemos" bus pranešimas, kas yra išrinktas ar išrinkta vesti mokyklą, pradedant 26-tus metus Lemonte. Tėvų komitetas balsuos už naują vedėją tą patį rytą po daugelio savaičių sprendimo.

Balsavimo formos taip pat bus išdalintos mokinių tėvams tą patį rytą išrinkti naują komitetą. Šeši asmenys bus išrinkti prisidėti prie trijų narių, kurie pasilieka dar vienerius metus — Gražina Grigaliūnienė, Viktoras Garbonkus ir Algis Nedas.

Paskutinius penkerius metus komiteto rinkimai vyko rugsėjo mėn. per bendrą tėvų susirinkimą registracijos metu, bet šiemet tradicija pakeista, kad naujas vedėjas ir nauji komiteto nariai susipažintų su mokyklos tvarka ir kad daugiau laiko būtų per vasarą pasiruošti mokyklos atidarymui.

Tėveliai yra raginami rimtai pergalvoti, už kokius kandidatus balsuoti. Išrinkimas yra svarbus, nes mokykloje yra įvairūs darbai ir daug atsakomybės.

„Kviečiu visus dalyvauti", — sakė A. Gasnerienė.

„Brangūs tėveliai, aš nuoširdžiai dėkoju už aukas mūsų mokyklos išlaikymui, už darbą ir gražų bendradarbiavimą. Ačiū visiems, prisidėjusiems bet kokiu darbu mokyklos gerovei".

Vedėja Gasnerienė šią savaitę baigė savo dvejų metų direktoriavimą Maironio mokykloje. Visi dėkojame jai už vadovavimą ir linkime sėkmės!

Ričardas Mačiulis

Lemonto Maironio lituanistinės mokyklos direktorė Aldona Gasnerienė su iždininku Algiu Nedu (kairėje) ir 1983 m. tėvų komiteto pirm. Ričardu Mačiuliu rengiasi mokslo metų užbaigimui.
Nuotr. **Liudo Volodkos**

Mylimai motinai ir žmonai

A. † A. ALEKSANDRAI DAUKANTIENEI – MORIARTY mirus,

giliausia užuojauta giminėms ir artimiesiems.

Jonas ir Bronė Venckai
Janina Poderienė ir Leokadija Puodžiūnienė
Janina Škemienė ir Viktorija Jakubauskienė

A. † A. GRAŽINA BAUŽIENĖ
DIAMENTYTĖ

Gyveno Princeton, Wisc., anksčiau gyv. Michigan City, Ind. Mirė gegužės 13 d., 1984 m., sulaukusi 50 metų amžiaus.

Pasiliko dideliame nuliūdime duktė Rita Nelson, žentas Cecil ir šeima, sūnus Rimas, marti Sharon, tėvai Juozas ir Sofija Diamenčiai, 2 seserys Dana Butkienė su vyru Jonu ir Irena Mickūnienė su vyru Algiu, brolis Juozas ir brolienė Dell, ir jų šeimos, pusseserė Lee Kelly su vyru James ir šeima, ir kiti giminės Amerikoje ir Lietuvoje.

Velionė buvo našlė a. a. Peter.

Kūnas bus pašarvotas penktadienį nuo 2 iki 9 val. vakaro Petkaus Marquette koplyčioje, 2533 W. 71 Street. Laidotuvės įvyks šeštadienį, gegužės 19 dieną. Iš koplyčios 10 val. ryto bus atlydėta į Švč. M. Marijos Gimimo parapijos bažnyčią, kurioje įvyks gedulingos pamaldos už velionės sielą. Po pamaldų bus nulydėta į Šv. Kazimiero lietuvių kapines.

Nuoširdžiai kviečiame visus: gimines, draugus ir pažįstamus dalyvauti šiose laidotuvėse.

Nuliūdę: **Duktė, sūnus, tėvai, marti žentas ir kiti giminės**

Laidotuvių direkt. Donald A. Petkus. Tel. 476-2345.

PIRMŪNĖS AKADEMIKĖS
JANINA NARONE

Leidinyje rašoma apie lietuves studentes Šveicarijoje, Petrapilyje, Maskvoje, Berlyne, Lenkijoje, Kijeve ir kitose vakarų Europos valstybėse bei Lietuvos universitetuose. Taip pat yra atskiras skyrius apie Lietuves nusipelnusias moteris. Leidinyje daugel biografinių žinių ir fotografijų. Knygos pratarmėje Juzė Daužvardienė taip rašo: "Autorės J. Narūnės Pakštienės atliktas milžiniškas darbas yra svarbus ir naudingas istoriniu, enciklopediniu ir kultūriniu požiūriu".

Spaudė DRAUGO spaustuvė. Leidėja dr. Zuzana Šalnienė (Shallna). Didelio formato. Kaina su persiuntimu **$12.90.**

Užsakymus siųsti:

DRAUGAS, 4545 W. 63rd Street, Chicago, IL 60629

Illinois gyv. dar prideda 72 ct. valstijos mokesčio.

TILTAS PER NERĮ

Valė Marcinkonytė

Dviejų šeimų garbingam atminimui

Rašytoja gimusi ir užaugusi lenkų okupuotam Vilniuj, lietuvių patrijotų šeimoje. Jos knygos tema įdomi tuo, nes joje aprašoma dviejų šeimų išgyvenimus lenkų ir vokiečių okupacijos metais. Ši knyga, kaip pati autorė pasisako, yra jos gyvenimo neatskiamoji dalis.

Knyga gražiai išleista. Viršelis ir aplankai piešti Julytės Neverauskaitės-Vasiliūnienės. Atspausta "Draugo" spaustuvėje 1982 m. Kaina su persiuntimu $5.85.

Užsakymus siųsti:

DRAUGAS, 4545 W. 63rd St., Chicago, IL 60629

Sofijos Ambrazevičienės
įdomi knyga
"GYVENIMO NUOTRUPOS"

apima net 4 laikotarpius — pradedant 1863 m. sukilimu ir baigiant įsikūrimu čia Amerikoje.

Įdomi skaityti, o kaina tik 4 dol.

Gaunama visuose knygynuose ir DRAUGO knygų skyriuje.

Pranešame giminėms, draugams ir pažįstamiems, kad 1984 m. gegužės 16 d. mirė mūsų brangus tėvas, senelis ir prosenelis

A. A.

VLADAS NARBUTAS

Velionis paliko dideliame nuliūdime dukteris: Ireną Smieliauskienę Chicagoj, Reginą ir žentą Jurgį Smilgevičius, sūnų Vytautą Narbutą Australijoj, su šeimomis. Paliko anūkus Violetą Chicagoj, Valdemarą ir Aleksandrą Kanadoj, Ireną, Liuciją, Kim ir Jonathan Australijoj, su šeimomis bei kitus gimines Lietuvoj ir Australijoj.

Kūnas bus pašarvotas penktadienį, gegužės 18 d., 4 val. popiet Lack-Lackawicz koplyčioje, 2424 West 69 Street.

Laidotuvės įvyks šeštadienį, gegužės 19 d. Iš koplyčios 9:15 val. ryto bus nulydėtas į Švenčiausios Mergelės Marijos Nekalto Prasidėjimo par. bažnyčią, kurioj įvyks gedulingos pamaldos už velionio sielą. Po pamaldų bus nulydėtas į Šv. Kazimiero liet. kapines.

Šeima prašo vietoje gėlių aukoti Jaunimo centrui.

Nuoširdžiai kviečiame visus: gimines, draugus ir pažįstamus dalyvauti šiose laidotuvėse.

Nuliūdę: **DUKTERYS, SŪNUS ir kiti ARTIMIEJI.**

Laidotuvių direkt. Steponas C. Lack ir Sūnūs. Tel. 737-1213.

EUDEIKIS

LAIDOTUVIŲ DIREKTORIAI

DOVYDAS P. GAIDAS ir GERALDAS F. DAIMID

TRYS MODERNIŠKOS KOPLYČIOS

4330-34 So. California Avenue
Telefonai LA 3-0440 ir LA 3-9852

4605-07 South Hermitage Avenue
Telefonas — YArds 7-1741-2

PETKUS

MARQUETTE FUNERAL HOME

TĖVAS IR SŪNUS

2533 West 71 St., Chicago — 476-2345
1410 So. 50th Av., Cicero — 863-2108

STEPONAS C. LACK ir SŪNŪS
LACKAWICZ

Laidotuvių direktoriai

2424 West 69th Street — Tel. RE 7-1213

11028 Southwest Hwy., Palos Hills, Illinois
Tel. — 974-4410

VASAITIS-BUTKUS

Laidotuvių Direktoriai

1446 South 50 Avenue
Cicero, Illinois

Telefonas — 652-1003

Skaitykite ir platinkite dienraštį "Draugą".

APLINK MUS

× **Prel. Damazo Mozerio** 45-rių metų kunigystės sukaktis bus paminėta lapkričio pradžioje kartu su parapijos 70 metų sukaktimi. Prel. D. Mozeris kunigu yra įšventintas 1939 m. balandžio 15 d., bet minėjimas jungiamas su parapijos sukaktimi.

× **Juozas Kojelis** ir Antanas Mažeika atvyksta iš Los Angeles į simpoziumą, kuris bus gegužės 19 d., šeštadienį, 4 val. p. p. tema "Laisva iniciatyva laisvinimo veikloje". Tame pačiame simpoziume kalbės apie OSI-KGB suokalbį Rasa Razgaitienė iš New Yorko ir adv. Povilas Žumbakis iš Chicagos. Visi kviečiami šiame simpoziume dalyvauti.

× **Danutė Venslauskaitė** iš Waterbury, Conn., yra paguldyta Šv. Kryžiaus ligoninėje Chicagoje. Jos sveikata tiriama dr. Albinos Prunskienės priežiūroje. Šiuo metu ji guli 671 kmb., lovoj 1, tel. 471-8000. Draugai ir pažįstami galėtų jai paskambinti.

× **Kun. Pranas Garšva,** "Draugo" redaktorius, išvyko į Los Angeles dalyvauti Alei Rūtai premijos už romaną "Pirmieji Svetur" įteikimo iškilmėse. Jis atstovauja "Draugo" redakcijai.

× **Marquette Parko Lietuvių** namų savininkų susirinkimas bus gegužės 18 d., penktadienį, parapijos salėje. Susirinkimo pradžia 7:30 val. Visi nariai kviečiami dalyvauti.

× **Ses. Margarita,** Nekalto Prasidėjimo parapijos mokyklos vedėja Brighton Parke, nuo šių metų rudens yra paskirta kitoms pareigoms. Motinų klubas rengia su sesele Margarita atsisveikinimą gegužės 21 d., pirmadienį, 8 val. vak. mokyklos salėje. Visi kviečiami buvusią net septynerius metus mokyklos vedėją atsisveikinti.

× **Brighton Parko Lietuvių Namų savininkų Draugijos gegužinė** bus gegužės 20 dieną Šaulių namų salėje, 2417 W. 43-čia gatvė. Pradžia 12 val. Atsilankę draugijos nariai ir visi svečiai bus pavaišinti labai skaniu lietuviškai gamintu maistu. Veiks baras su visokios rūšies gėrimais. Dovanų laimėjimai. Šokiams gros puikūs muzikantai. Nuoširdžiai kviečiame visus ir visas namų savininkus, svečius skaitlingai dalyvauti gegužinėje-piknike ir paremti mūsų draugiją gausiu atsilankymu.

Kviečia **Draugijos valdyba** (pr.).

× **Paskutinė proga pamatyti** Čiurlionio galerijoj Jaunimo centre vykstančią Lietuvių moterų dailininkių sąjungos parodą. Lankymo valandos šį penkt., šešt. ir sekmad. nuo 11 val. ryto iki 7 val. vakaro. (pr.)

× **Albinas Kurkulis, akcijų brokeris, dirbąs su Rodman & Renshaw, Inc.** patarnauja akcijų, bonų, fondų bei kitų vertybių pirkime ir pardavime. Susidomėję skambinkite **977-7916.** **(sk.)**

× **Rugpiūčio 15-29 dienomis** ruošiama ekskursija į Vilnių ir Rygą (14 dienų). Kelionę ruošia ir vadovauja **Marius Kiela, tel. 737-1717.** (sk.).

ARAS
Dengiame ir taisome visų rūšių
STOGUS.
Su mūsų patyrimu, esame
apdraustiems. Pats prižiūrėsiu darbą.
ARVYDAS KIELA
737-1717

× **"Lituanicos" tunto sueiga** bus sekmadienį, gegužės 20 d., 10 val. Jaunimo centro didž. salėje. Sueiga bus pradėta šv. Mišiomis. Dalyvavimas visiems privalomas. Skautai renkasi 9:45 val. r. Tėveliai ir svečiai kviečiami dalyvauti.

× **Aušros Aukštuolytės ir Vyto Butiko** užsakai prieš moterystės sakramentą eina Nekalto Prasidėjimo parapijos bažnyčioje Brighton Parke.

× **Gegužinės pamaldos,** maj. Jono Tapulionio pranešimas apie Lietuvos kariuomenės kultūrinę veiklą, dipl. teis. Prano Šulo žodis pensininkų reikalais, sveikatos dalykai ir kultūrinė programa Sodybos pažmonyje šį sekmadienį nuo 2 val. p. p. Užkandis. Visi laukiami.

× **Alės Rūtos premijuotas romanas** "Pirmieji Svetur" jau yra gaunamas "Drauge". Lietuviškos Knygos klubo nariai gali atsiimti su nuolaida "Draugo" knygyne arba laukti pranešimo ir užsakymų lapelių. Taip pat gali užsisakyti laišku, kad būtų knyga išsiųsta.

× **Dr. A. Vygantienė, R. Lapšienė** ir R. Saibienė kalbės tema "Kaip tėvai gali padėti lituanistinei mokyklai" šios vasaros Mokytojų ir jaunimo studijų savaitėje Dainavoje. Ji bus liepos 29 — rugpiūčio 4 dienomis. Ten pat J. Kojelis skaitys paskaitą tema "Visuomenės mokslo dėstymas lituanistinėse mokyklose".

× **Šokių vakarą jaunimui** penktadienį, gegužės 18 d., 8 val. vak. Šaulių namuose rengia "Vytis" tautinių šokių šokėjų vienetas. Šokiams gros D. J. — "G".

Kompozitorius Darius Lapinskas.
Šių metų Poezijos dienų Chicagoje programai jis yra sukūręs religinės temos vokalinį triptiką, kuris bus atliktas gegužės 25 d., penktadienį, 8 v. vak. pirmajame Poezijos dienų vakare.
Akt. Ingrida Blekytė,

× **Kun. Alfonsas Babonas,** Šv. Antano lietuvių parapijos klebonas, Detroit, Mich., Juozas Brizgys, Chicago, Ill., A. Odinienė, Union Pier, Mich., atsiuntė po 10 dol. auką. Labai dėkojame.

× **Lietuvių Katalikų Religinė Šalpa / Lietuvių Informacijos Centras praneša,** kad ieško studento norinčio dirbti šioj lietuviškoj įstaigoj 1984 m. vasarą New Yorke. Pageidautina, kad stažuotojas dirbtų 8 savaites. Bus parūpinta gyvenvietė bei 1000 dol. stipendija ir padengtos su darbu surištos išlaidos. Tai puiki proga studentui arčiau susipažinti su lietuviškos informacijos vaidmenim bei tiesioginiai įsigilinti į Religinės Šalpos (Informacijos centro) plačias veiklos formas. Stažuotojas turi laisvai valdyti lietuvių ir anglų kalbas, būti bent 18 metų amžiaus ir mokėti vairuoti. Prašymą bei reziume siųsti iki gegužės 25 dienos **Lithuanian Catholic Religious Aid, 351 Highland Blvd., Brooklyn, New York, 11207.** Dėl daugiau informacijų kreiptis į įstaigą telef. **212—647-2434.** (pr.).

× **Gintaro vasarvietėje, Union Pier, Michigane,** išnuomojama valgykla vasaros sezonui su visais įrengimais. Informacijai skambinti tel. **616—469-3298.** (sk.).

× **"Chronicle of the Catholic Church in Lithuania",** 61 numeris, anglų kalba jau išėjo iš spaudos. Viršelis iliustruotas Jono Sadūno nuotrauka, nes jis nuolat persekiojamas dėl savo sesers Nijolės veiklos. Iš lietuvių kalbos išvertė ir įžangą parašė kun. Kazimieras Pugevičius, redagavo Marian Skabeikienė. Leidžia Liet. Kunigų Vienybė, šio numerio išleidimą parėmus Lietuvos Vyčiams.

× **Violeta Karosaitė,** Chicago, Ill., Optical studio, 2620 W. 71st St. savininkė, atsiuntė "Draugo" prenumeratos pratęsimo mokestį savo mamytei, gyv. Lemonte, Illinois.

× **Po 5 dol. atsiuntė aukų:** Jonas Paškauskas, dr. Bronius Mikonis, Juozas Girėnas, Antanas Kašuba, Antanas Krisčiūnas, Benediktas Aponavičius, Albinas Žukauskas, K. Marcinkevičius, Adolfas Butkus, Vladas Matulionis, O. Danusevičius, Antanas Pleškys, Jonas Skeirys, B. Rakauskas. Labai ačiū.

× **Zenonas Lukauskas,** Kenosha, Wisc., lietuviškų organizacijų darbuotojas, Vytautas Juchnevičius, Bonsall, Cal., Maria Pisarevas, Los Angeles, Cal., Ignas Simonaitis, Bloomfield, Conn., Adelė J. Plienas, Chicago, Ill., įvairiomis progomis atsiuntė po 10 dol. aukų. Nuoširdus ačiū.

× **Antanas Gaška,** Mykolas Kiriejus, Chicago, Ill., Juozas Liuima, Cleveland, Ohio, Vaclovas Kuzmickas, Waterbury, Conn., Anelė Knezėnas, New Britain, Conn., Stasys Jankauskas, Hot Springs, Ark., Jonas Čerekavičius, East Chicago, Ind., Antanas Masiulis, Simcoe, Ont., Kanada, pratęsdami prenumeratas, atsiuntė po 10 dol. aukų. Labai ačiū.

× **Dr. Sofija Alis,** Springfield, Mass., J. Čiuberkis, Cleveland, Ohio, K. Daunys, Toronto, Kanada, Viktorija Musteikienė, Chicago, Ill., Jonas Jakubauskas, Juno Beach, Fla., M. Salučka, Rockford, Ill., Emilija Zakarzevskienė, Mississauga, Ont., Kanada, J. Beniūnas, Hartford, Conn., atsiuntė po 10 dol. aukų už kalėdines korteles ar kalendorių. Labai ačiū.

× **Vincas Urbonas,** Chicago, Il., pedaglogas, mūsų artimas bendradarbis, pasinaudodamas papigintų knygų sąrašu, paskelbtu "Drauge", įsigijo jų už didesnę sumą ir dar įteikė 10 dol. dienraščio paramai. Labai ačiū.

× **Izabelė Sinkevičiūtė,** Chicago, Ill., virimo knygos "Lithuanian Cookery" autorė pratęsė "Draugo" prenumeratą už 1984 metus, o už kalendorių ir kalėdines korteles pridėjo 10 dol. auką. Labai ačiū.

× **Izabelės Motekaitienės dainavimo studijos tradicinis pavasario koncertas** įvyks gegužės 20 d., sekmadienį, 3 val. p. p. Jaunimo centro didžiojoj salėj. Akompanuos **Manigirdas Motekaitis.** Po koncerto tėvų vaišės visiems, kurias praves **Gražina Vitienė.** Maloniai kviečiame atsilankyti. (pr.).

× **Beverly Shores, Indianoje,** parduodamas naujas mūr. namas. 3 miegami. 1 blokas nuo ežero. Skambint telef. 219—879-7128. (sk.).

× **Ieškoma sekretorė,-ius lietuviškai įstaigai** New Yorke. Pageidautina, kad laisvai valdytų lietuvių ir anglų kalbą, mokėtų gerai rašyti rašoma mašinėle, efektyviai komunikuoti telefonu ir raštu bei vairuoti. Darbo pareigos pagrindinai apima mašinraščio darbus, siuntų pakavimą bei prašymų pildymą ir išsiuntimą ir kitus techniškus-administracinius rūpesčius. Darbo sąlygos bus aptartos su rimtais kandidatais. Siųsti reziume: **Lithuanian Catholic Religious Aid, 351 Highland Blvd., Brooklyn, NY 11207.** (sk.).

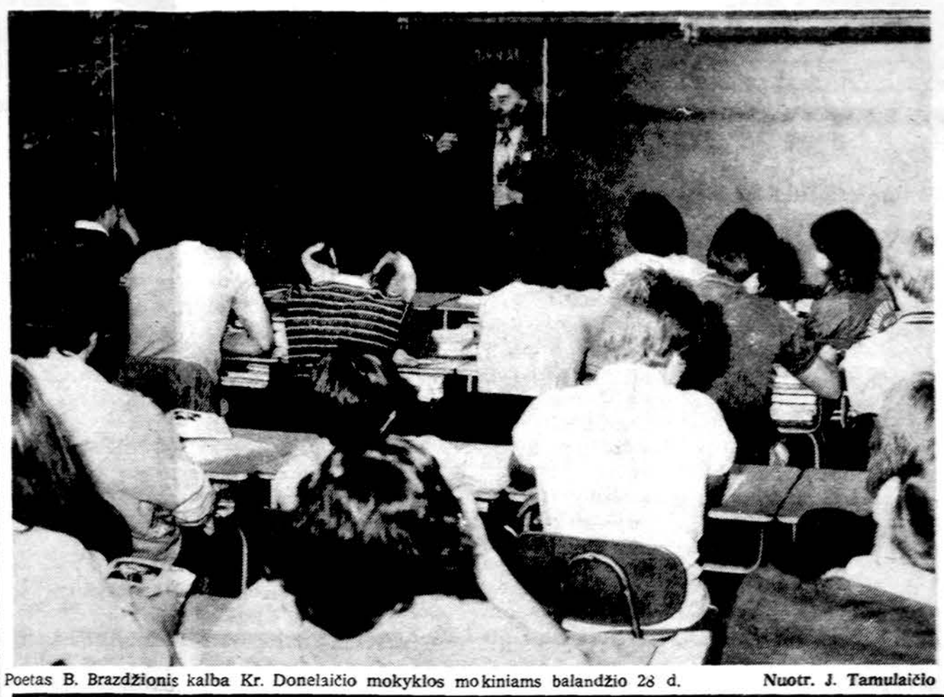

Poetas B. Brazdžionis kalba Kr. Donelaičio mokyklos mokiniams balandžio 28 d. Nuotr. J. Tamulaičio

CHICAGOJE IR APYLINKĖSE

MOTINOS DIENA MARQUETTE PARKO LIT. MOKYKLOJE

Gegužės 5-toji diena — šeštadienis 3 val. p. p. — lietuviškos tradicinės Motinos dienos išvakarėse. Švč. M. Marijos Gimimo parapijos salė pilna mokytojų, mokinių ir svečių.

Mokyklos vedėja B. Prapuolenienė pradeda Motinos dienos minėjimą, pabrėždama, kad motinos rūpesčiai yra didžiausi už visus kitus, todėl mes visi turime gerbti savo mamytes. Gegužės mėnuo yra skirtas pagerbti motinoms. Klebonas kun. A. Zakarauskas tarė žodį, sveikindamas visas motinėles, mamytes, kvietė visus pasidžiaugti Motinos dienos programa: vaidinimu, dainomis ir taut. šokiais, prašė visoms mamytėms Dievo palaimos ir Dievo malonių.

Tėvų komiteto pirmininkas A. Kulys padėkojo visiems už atsilankymą, dėkojo visoms mokytojoms už įdėtą darbą. Mokytojos ir "Vyturėlio" globėja kviečiamos į sceną ir komiteto nariai apdovanojo jas gėlėmis.

Prasidėjo meninė dalis: IV v. vaidinimas D. Augienės "Meškos mokykla". Atlieka Rasa Dudėnaitė — mergaitė, Linas Liutikas — berniukas, Aleksandras Tamulis — zuikis, Inga Balzaraitė — gaidys, Lydia Viržintaitė — II motina (VII sk. mok.), Saulius Juškaitis — katinas, Elena Tuskenytė — saulė, Erika Weliczko — meška, Sabina Markvaldaitė — višta, Rasa Putriutė — I-ji mama (VI sk. mok.), Dana Butts — pasiuntinys (IV sk.), Gėlės: Lina Izokaitytė, Monika Umbrasaitė (V sk.), Milda Harris, Audra Prialgauskaitė (I sk.), Krista Augiutė (darž.). Paukščiai: Lara Bartkutė (Vsk.), Lina Augiutė (III sk.), Linette Mikliutė, Irena Kvantaitė (II sk.).. Mokiniai: Jennifer Bražiūnaitė, William Linas (V sk.), Aušrinė Bagdonaitė (IV sk.), Renata Kvantaitė (III sk.). Pelės: Lara Izokaitytė (IV sk.), Arista Strungytė (III sk.), Tina Burgess (II sk.). Vaikai: Larana von Braun (III sk.), Danutė Genčiūtė (I sk.), Paulius Genčius (darž.). Vaidinimą paruošė Danutė Puodžiūnienė. Programos pranešėja — Vaiva Vėžytė.

Po vaidinimo gausūs plojimai, buvo gražios dekoracijos, aktoriai (mokiniai) gerai atliko savo roles, kostiumai spalvingi ir įdomūs. Vaidinimo autorė Danutė Augienė tėvų kom. pagerbta gėlių puokšte, palydint plojimams.

Prasideda didieji laimėjimai, kuriuos pravedė Dana Šilimaitienė. Buvo trys laimėtojos, iš kurių dvi aukojo savo laimę mokyklai. Ačiū joms.

Toliau sekė tautiniai šokiai. Šoko visų skyrių mokiniai. Šokius paruošė mok. I. Smieliauskienė ir R. Variakojytė, akordeonistas — V. Puodžiūnas.

Tėvų kom. pirmininkas kviečia į sceną ansamblio mokytojus, kurie buvo komiteto pagerbti prisegant kiekvienam po gėlę. Po to buvo dainos. Dainavo mažieji mokiniai, vėliau vyresnieji. Dainas išmokė mokyt. Darius Polikaitis. Pasibaigus dainoms, apdovanojami vyties ženkliuku mokiniai, kurie nepraleido nė vienos ansamblio pamokos, ir tie, kurie praleido tik vieną pamoką.

Po to sekė "Vyturėlio" — mokyklos laikraštėlio konkurso premijų įteikimas už geriausius rašinėlius ir piešinėlius. Premijas gavo šie mokiniai: Vaiva Vėžytė — I vieta (rašinėlis), Marius Polikaitis — I v., Adomas Didžbalis — II vieta, Elena Tuskenytė — II vieta, Lydia Jurcytė — III vieta, Saulius Juškaitis — III vieta. Saulius Juškaitis — I vieta "Vyturėlio" viršelio piešinėlis, Adomas Didžbalis — II vieta už piešinėlį.

Mažaisiais laimėjimais baigėsi programa ir prasidėjo vaišės. Pirmiausiai vaišinosi mokiniai, vėliau kiti. Vaišes suruošė tėvų komitetas su tėvelių pagalba. Tėvų komitetas dėkingas visiems už minėjimo paruošimą ir pasisekimą. **P. T.**

LIETUVOS DUKTERŲ BALIUS

Lietuvos Dukterys gegužės 12 d. Jaunimo centro didžiojoje salėje surengė tradicinį pavasario balių. Surengė valdyba: pirm. E. Kielienė, I vicepirm. St. Paulionienė, II vicepirm. V. Prunskienė, iždin. Gr. Misevičiūtė, sekr. M. Barienė, vyr. seniūnė E. Gaškienė, korespondentė S. Jelionienė, patalpų sekretorės: R. Kriaučiūnienė ir P. Kinderienė, administratorė J. Kolienė, renginių vadovė J. Krutulienė, narių registratorė I. Vėbrienė, vaišių vadovė E. Kantienė, lėšų telkimo vadovė O. Rušėnienė, vald. narė St. Kaulėnienė.

Prie renginio daug prisidėjo narės, suruošdamos laimėjimus, aukodamos maistui. Kun. J. Domeika atsiuntė savo kūrinį didiesiems laimėjimams. Visada laimėjimus paremia Standard Savings, kiti aukoję dovanas laimėjimams: Baltic Blossoms, Talman Delicatessen, Budrienė, Nalienė, Prankienė, Rudaitienė, Smilgienė, Untulienė, Zalagėnienė, Siliūnienė. Tai vis didiesiems laimėjimams, o antriems — mažnesniems laimėjimams dovanų gauta per 700.

Lietuvos Dukterys šiemet gyvuoja trylikti metai. Narių Chicagoje apie 700, o su skyriais — apie tūkstantis. Skyriai veikia Melrose Parke, Detroite, Los Angeles, Juno Beach, Washingtone (bankete dalyvavo jų atstovai Būtėnai), Seattle. Banketui skanią vakarienę paruošė A. Stropienė su talkininkėmis.

Lietuvos Dukterų nameliuose šiuo metu gyvena penki lietuviai. Per metus Lietuvos Dukterys labdarai panaudojo 22,600 dol. Ta suma surinkta renginiais, gegužine, margučių ir pyragų pardavimu, per visą vasarą garaže pardavinėjami suaukoti drabužiai ir kiti dalykai.

Banketą pradėjo renginių vadovė J. Krutulienė skatindama pasiryžti naujiems darbams. Pakvietė maldą sukalbėti draugijos kapelioną kun. J. Juozevičių, kuris Motinos dienos išvakarėse pakvietė susikaupimu pagerbti mirusių motinų atminimą.

Draugijos pirm. E. Kielienė pasveikino svečius, dėkodama atsilankiusiems, kurie išgirdo Lietuvos Dukterų šūkį: ištiesk pagalbos ranką vargstantiems. "Mes nevaikščiojam po namus aukas rinkdami, bet pačios dirbame, ruošdamos renginius". Sveikino motinas ir močiutes.

Meninę programą atliko sol. Praurimė Ragienė, fortepijonu palydint pianistui M. Motekaičiui. Ji žavėjo publiką dainuodama J. Gaižausko: Nidos gintarai ir Vasara, Padillo Žibutės, Atjok, berneli. vakare (A. Pociaus), Valsas (iš Leharo Linksmosios našlės), Myliu tave (iš Stolzo Bohemų burtų). Patrauklus buvo solistės įsijautimas į dainas su vaidybiniu atspalviu. Publikos entuziazmas dar išprašė bisui pakartoti Atjok, berneli . . .

Pasivaišinę ir dainomis atsigaivinę svečiai dar galėjo pasišokti, grojant Biknevičiaus orkestrui. **J. Pr.**

Popietėje su Danute Augiene Ateitininkų namuose programos atlikėjai. Iš kairės: D. Šilimaitienė, I. Blekytė, R. Vaičaitienė, J. Gylytė, J. Jakštytė ir R. Cernius. Nuotr. Z. Degučio

CHICAGOS ŽINIOS

DIRŽAS AR — PABAUDA

Illinois atstovų rūmai priėmė įstatymą, kad automobilio vairuotojas ir su juo priešaky sėdįs bendrakeleivis būtinai privalo prisirišti diržais, kai važiuoja. Kas to nepadarys, policija gali nubausti 25 dol. pabaudos.

4 MILIJONAI UNIVERSITETUI

Chicagos advokatas Dino D' Angelo padovanojo Chicagos universiteto Teisių mokyklai 4 mil. dolerių. D'Angelo yra baigęs tą mokyklą 1944 m. ir pasakė, kad jo auka tai dėkingumo pareiškimas. Tie milijonai bus panaudoti naujam mokyklos bibliotekos priestatui.

NEBUS GAZOLINO SU ŠVINU

Chicagos miesto tarybos komitetas vienbalsiai nusprendė uždraust naudoti gazoliną su švinu, kad mažiau būtų oro taršos. Galutinį sprendimą turės padaryti miesto taryba savo posėdy gegužės 23 d.

MOKESČIAI UŽ LAIVELIUS

Chicagos meisto pakrantėse laikomų sportinių laivų savininkai turi mokėti po 700-800 dol. per metus. Dabar uždedami nauji mokesčiai — dar po 350 dolerių.

Advokatas
GINTARAS P. ČEPĖNAS
2649 W. 63rd Street
Chicago, IL 60629
Tel. — 776-5162
Kasdien 9—6 val. vak.
Šeštadieniais ir vakarais
pagal susitarimą

Advokatas JONAS GIBAITIS
6247 S. Kedzie Avenue
Chicago, IL 60629
Tel. — 776-8700
Darbo val. nuo 9 iki 7 val.. vak.
Šeštad. 9 v. r. iki 1 val. d.

ADVOKATAS
ALGIRDAS R. OSTIS
(Ostrauskas)
1000 Jorie Blvd., Suite 364
Oak Brook, IL 60521
Tel. Ofs. 325-3157
Tel. Res. 325-6582
Valandos pagal susitarimą