THE LIBRARY OF CONGRESS (GRATIS)
REFERENCE DEPARTMENT
SERIALS DIVISION
WASHINGTON, DC 20025 DM

DRAUGAS

THE LITHUANIAN WORLD-WIDE DAILY

LAISVOJO PASAULIO LIETUVIŲ DIENRAŠTIS
4545 WEST 63rd STREET • CHICAGO, ILLINOIS 60629

TELEFONAS (312) 585-9500-1-2-3

Vol. LXXVIII Kaina 25 c. ŠEŠTADIENIS — SATURDAY, BIRŽELIS — JUNE 30, 1984 Nr. 130

Aušra. Nr. 33(73)

Apie lietuvių padėtį Gudijoje

(Tęsinys)

Ačiū Dievui ir rūpesčiui, kurį parodėdaugiausia žmonėslietuvių tautybės, Gervėčiai sulaukė klebono — turi, bet... Lietuviai neteko visko, ką turėjo!

Kai klebonas užėmė vietą, tuo pačiu laiku, ir tai iš Gerbiamo kun. Dekano girdėjau, buvo paskleista gandas: „Jei kils koks nesusipratimas, kunigą atšauks, o bažnyčią uždarys!" Tai ne kas kita, kaip šantažas. Be abejonės manau, kad šantažuoti pradėjo ne ateistai, o tie, kurie nutarė vykdyti tai, ko neįstengė kunigai: Romeiko, Mantužik ir jiems panašūs, kurie dėjo visas pastangas, net kreipėsi į administracinius organus pagalbos, bet jiems nepasisekė panaikinti lietuvių kalba pamaldų Gervėčių bažnyčioje. Dabar šantažusavo tikslą pasiekė. Bet metas pagalvoti ir reikia tą didelį nusikaltimą atitaisyti.

Kalbant apie Gervėčių parapijos gyventojus, kandidatas į klebonus žinojo, kad parapija mišri. Galėjo apsigalvoti ir pasiinteresuoti, bet apie tai nepagalvojo, o aklai skubėjo pasitarnauti „darbdaviams". Atvažiavo. Dirba ir džiaugiasi, kad visi patenkinti. Kaip Gerbiamas kun. Dekanas pasakė: „Klebonas patenkintas, nes lietuviai pareiškė, kad „mes lenkiškai suprantame". Taigi, nėra reikalo galvoti apie pamaldas lietuvių kalba... Kas kalba apie šį reikalą, nuspalvindamas jį tokiomis rožinėmis spalvomis, labai klysta.

Tyla ir „pasitenkinimas" šantažo įtakoje: „Jeigu..."

Tyla ir „pasitenkinimas!" Kaip kalbėjau XI.27, jei Šemetavo parapiją ištiktų nelaimė ir ilgesnį laiką parapijiečiai paliktų be kunigo, tikrai tylėtų, kai atvyktų kunigas ir prabiltų angliškai...

Iš karto padaryta didelė klaida, kai apeita reikalas, liečiąs pamaldas lietuvių kalba.

Nebūtų buvę priežasties pasklisti šantažui, jei būtų palikta pamaldų tvarka, kokia buvo prie kun. Chodykos. Pamaldų tvarka neteisėtai pakeista, nes Vilniaus arkivyskupijos Sinodo nutarimu 219 str. draudžia pakeisti pamaldų tvarką tuojau po parapijos perėmimo. Man atrodo, kad dvasiniai Tėvai privalo tai žinoti ir šią teisę saugoti, o prieš ateistus remtis bažnytine teise — kanonais, kurie nėra panaikinti ir mus įpareigoja.

Jei pamaldos buvo laikomos lietuvių kalba, vadinasi, buvo reikalas. Nerašyta teisė sako, kad ne parapijiečiai turi taikytis prie klebono (kalbos klausime), bet klebonas.

Tiesa, kad dabartiniu metu į pamaldas lenkų kalba visuomet renkasi daugiau žmonių, nes kaimyninės parapijos vakuoja. Nėra kunigo Varnėnuose, Mykoliškėse, Nestaniškiuose ir Žadiškyje. Bet atvykėliai yra ir liks atvykėliais.

Giedojimas bus „kuklesnis", kaip kun. Dekanas priminė, bet nėra ko stebėtis, nes jau 40 metų lietuvių niekas nemokino giedoti. Su liūdesiu reikia pasakyti, kad dvasiniai Tėvai nuo 1927 m. su panieka žiūrėjo į lietuvius. Net miliciją iškviesdavo ir liepdavo areštuoti be jokios priežasties. Faktas. Buvo areštuotas jo Eksc. vyskupo Julijono tėvas.

(Bus daugiau)

Bendras VI Tautinių šokių šventės vaizdas. Nuotr. Z. Degučio

Sveikiname VII Tautinių šokių šventę

KATALIKAI PASAULYJE

Rusų teisingumas

Šveicarijoje leidžiamas tarptautinis žinių biuletenis „Glaube in der zweiten Welt" (Tikėjimas antrajame pasaulyje) savo paskutiniame numeryje tris didelius puslapius skiria žiniom iš Lietuvos. Pirmoje vietoje biuletenis skelbia trijų lietuvaičių — Aldonos Šukytės, Bronislavos Valaitytės ir Janinos Judikevičiūtės — pareiškimą TSRS ir LTSR generaliniam prokuroram. Pareiškimo autorės protestuoja prieš grubų saugumo darbuotojų elgesį kun. Sigito Tamkevičiaus teismo metu. Saugumo darbuotojai neleido jom įeiti į teismo salę ir vien už tai, kad norėjo dalyvauti teisme, paskyrė nuo penkių iki dešimties parų arešto. Toks saugumo darbuotojų elgesys — rašo lietuvaitės — yra aiškus įrodymas, kad teisiamas nekaltas žmogus, nes teisingumas nebijo viešumos.

Bažnyčia Albanijoj

Vakarų Vokietijoje vietos vyskupų konferencijos iniciatyva buvo pravesta speciali maldos diena už persekiojamą Bažnyčią. Ji įvyko gegužės 27 d. ir šį kartą buvo skirta maldai už Albanijos Bažnyčią ir jos tikinčiuosius. Albanija yra vienas tų pasaulio kraštų, kuriuose tikintieji yra labiausiai ir žiauriausiai persekiojami. Su pagrindu Albanijos Bažnyčia dabar yra vadinama „kapų Bažnyčia". Krašto gyventojų dauguma sudaro musulmonai, 19 nuoš. — stačiatikiai, 13 nuoš. — katalikai. Persekiojimai paliečia visų religinių bendruomenių tikinčiuosius. Įsigalėjus komunistinei santvarkai, katalikų Bažnyčią Albanijoje buvo oficialiai panaikinta. Vyskupai, kunigai, vienuoliai, seminaristai buvo suimti. Kalėjimuose ir koncentracijos stovyklose nuo kankinimų mirė 7 vyskupai, 64 kunigai, apie 50 vienuolių — pranciškonų ir jėzuitų, 10 seminaristų ir apie 10 seserų vienuolių.

Audiencijos

Šventasis Tėvas privačioje audiencijoje priėmė Lenkijos liaudies respublikos valstybės tarybos pirmininką Jablonskį. Popiežių taip pat aplankė Louvain-la-Neuve katalikų universiteto, Belgijoje, rektorius, Oslo universiteto teologijso fakulteto dekanas Blocj-Hoell, kuris yra norvegų grupės dialogui tarp katalikų ir liuteronų ugdyti narys ir, galop, Jungtinių Amerikso Valstybių iždo sekretorių Regan.

Ukrainos Bažnyčia

Gegužės 26 d. Aarau mieste, Šveicarijoje, įvyko šveicarų instituto „Glaube in der Zweiten Welt", — Tikėjimas Antrajame Pasaulyje, — narių metinis suvažiavimas. Institutas, kaip žinoma, rūpinasi informacijos platinimu apie krikščionių padėtį komunistų valdomuose Centro ir Rytų Europos kraštuose, taip pat kitur pasaulyje, kur yra varžoma religinė laisvė. Tuo tikslu institutas leidžia dvisavaitinį biuletenį, mėnesinį žurnalą, spausdina kitus leidinius, ruošia paskaitas, studijų suvažiavimus. Instituto narių metinis suvažiavimas šį kartą buvo skirtas persekiojamai Ukrainos Bažnyčiai.

JAV darbininkija ir rusų „profsąjungos"

Vasario mėnesį Vilniuje lankėsi skambiu JAV-TSRS draugystės nacionalinės tarnybos delegacijos vardu pasivadinusi amerikiečių grupelė. Trumpai apsižvalgiusi, ji paskelbė, jog „Tarybų Sąjungoje sudarytos visos sąlygos vystytis nacionalinei kultūrai" (Gimtasis Kraštas, 1984, nr. 5). Tokie egzotiški pareiškimai neturėtų nieko nustebinti, nes nuo pat jos įsteigimo 1943 m. toji „draugystės" organizacija tebuvo paprasta Maskvos marijonetė.

„Draugystės" delegacijos nariai ypač susidomėjo vadinamomis Lietuvos profsąjungomis. Tasai jų dėmesys neatsitiktinis. Po lenkų „Solidarumo" sąjūdžio iškilimo, Sovietų Sąjungos ir Rytų Europos kraštų vyriausybės labai susirūpino savo valdiškųjų „profsąjungų" reputacija ir dar uoliau pradėjo įtikinėti užsienį, kad tos kompartijos pagelbinės organizacijos tikrai rūpinasi darbininkų reikalais ir nusipelno profsąjungų vardo. Toje dvasioje, „Draugystės" delegacijos nariai Vilniuje apgailestavo, kad abiejų šalių pasikeitimas profesinėmis delegacijomis yra nutrūkęs ir už tokią padėtį kaltino amerikiečių profsąjungų vadovus.

Kokia gi iš tikrųjų organizuotos amerikiečių darbininkijos pozicija komunistinių „profsąjungų" atžvilgiu? Amerikos Darbo Federacijos ir Pramoninių Organizacijų Kongreso — AFL-CIO — užsienio politika remiasi šiuo principu: Amerikiečių profsąjungos atsisako kontaktų su bet kuria šalimi, kuri „pan[illegible] savo darbininkams teisę laisvai jungtis bei organizuotis, kolektyviai derėtis su darbdaviais, ir streikuoti". Amerikiečių darbininkijos vadovybės nuomone, tokie kontaktai (1) suteikia valstybinėms darbdavių profsąjungoms neužtarnautą moralinį orumą ir padeda jas įteisinti visuomenės akyse, (2) klaidina laisvojo pasaulio darbininkus, kuriuos mėginama įtikinti, kad jie priimtų kompartijos valdomas organizacijas kaip tikras profsąjungas, (3) palengvina komunistams infiltruoti laisvąjį pasaulį ir jame plėsti savo diversinę veiklą, ir (4) padeda sovietinio imperializmo ekspansijai.

Po II pasaulinio karo organizuota amerikiečių darbininkija laikė savo ypatingu uždaviniu mobilizuoti demokratines pajėgas visame pasaulyje prieš totalitarizmo grėsmę. Amerikiečių darbininkų organizacijos padėjo demokratinėms profsąjungoms užsienyje įsitvirtinti ir pasipriešinti komunistų ardomai veiklai. Amerikiečių darbininkija taip pat stengėsi informuoti pasaulį apie komunizmo totalitarinį pobūdį ir paneigti komunistinėms profsąjungoms teisėtumo aureolę.

Amerikiečių organizuotos darbininkijos vaidmuo žinomas ir Rytų europiečiams. Netrukus po savo atvykimo į Vakarus, A. Solženycinas pasakė kalbą JAV profsąjungų suvažiavime. Joje rašytojas pasakė: „Amerikiečių darbininkijos sąjūdis niekad nesileido būti apakinamu ir atsisakė laikyti vergiją laisve. Visų pavergtųjų vardu aš jums už tai dėkoju. Kai žodžio ‚laisvė' reikšmę pamiršę Vakarų liberaliniai intelektualai ir išminčiai tvirtino, kad Sovietų Sąjungoje visai nėra koncentracijos stovyklų, Amerikos Darbo Federacija 1947-ais metais išspausdino sovietinių konclagerių žemėlapį. Visų tuometinių kalinių vardu aš už tai dėkoju Amerikos darbininkų sąjungai".

(Elta)

TRUMPAI IŠ VISUR

— Irako užpultam Persų įlankoj šveicarų laive žuvo aštuoni įgulos nariai: septyni ispanai vienas vokietis. Dar 23 buvo išgelbėti iraniečių. Į laivą trenkė prancūzų gamybos Exocet raketa.

— Vakarų Vokietijos kancleris Kohl pranešė parlamentui, kad Rytų Vokietija sutiko pašalinti nuo sienos automatiškus sprogimo įrenginius, kurie sprogino, palietus bėgliui paslėptą vielą.

— Amerikoje lankosi Nikaragvos sukilėlių grupės vadas Eden Pastora Gomez. Jis pareiškė norą kandidatuoti Nikaragvos seimo rinkimuose, jei jam būtų garantuotas saugumas.

— Meksikos vyriausybė pareiškė susirūpinimą, kad naujieji JAV imigracijos įstatymai gali suvaržyti Meksikos darbininkų žmogaus teises, gali prisidėti prie darbininkų išnaudojimo.

— Argentinos karinis teismas įsakė paleisti iš namų areštopaskutinį karinį prezidentą generolą Reynaldo Bignone. Šiam sprendimui pritarė ir Argentinos prezidentas. Bylą Bignonei iškėlė privatūs asmenys, kaltindami jį dėl dviejų savo giminaičių dingimo. Civilinių teisių grupės įžiūri karinio teismo sprendime argumentą, kad kariškiai nebaudžia kitų kariškių.

— Abiejuose Kongreso rūmuose priimtas įstatymas, kuris reikalauja 21 metų amžiaus ribos alkoholinių gėrimų vartojimui. Dabar prezidentas turi įstatymą pasirašyti.

— Kandidatas Jesse Jacksonas pasmerkė juodųjų musulmonų vado Farrakhano pareiškimus apie žydų religiją ir Izraelio nelegalumą. Jacksonas neleisiąs, kad tokios kalbos skaldytų demokratų partiją.

— Salvadoro sukilėliams buvo pavykę okupuoti didžiausią Salvadoro vandens užtvanką Cerron Grande. Užtvanka gamina apie trečdalį Salvadoro elektros srovės. Po septynių valandų parašiutininkai sukilėlius išvijo, užtvankos įrengimus atsiėmė.

Prezidentas apie ryšius su Maskva

Washingtonas. — Prezidentas Reaganas birželio 27 d. pasakė kalbą apie Amerikos santykius su Sovietų Sąjunga. Kalba buvo pusiau privati, jos klausėsi Amerikos-Sovietų Sąjungos ryšių specialistai. Prezidentas nurodė, kad vyriausybė veda tylios diplomatijos politiką. Vyksta pasitarimai dėl kultūrinių programų pasikeitimo, dėl konsulatų New Yorke ir Kijeve, dėl ekonominio bendradarbiavimo, mokslinių santykių, gamtosaugos klausimų. Sovietams pasiūlyta bendra kelionė į erdves, kur abiejų šalių astronautai susitiktų ir praktikuotųsi gelbėjimo erdvės orbitoje žygiams.

Prezidentas pabrėžė, kad sovietų vadai turėtų tęsti derybas dėl ginklų kontrolės, jei jiems taika tiek rūpi, kaip jie giriasi. Jei jie nori derėtis kaip lygūs, jie neturėtų vengti atvirų debatų.

Prezidentas Reaganas nurodė, kad tuo atveju, kada sovietų veiksmai grasins taikai ar laužys susitarimus ar pamirš pagrindinius civilizuoto pasaulio elgesio standartus, mes negalėsime tylėti ir netylėsime. Taip elgtis būtų mūsų svarbių vertybių atsižadėjimas, mūsų sąžinės išdavimas ir pagaliau pasaulio pastovumo pažeidimas ir taikos išlaikymo pastangų pasmerkimas. Mes turime turėti teisę visai aiškiai sovietams pasakyti, kad jų veiksmai yra svarbūs ir kai kurie jų paliečia mūsų santykių kokybę.

Mūsų reakcija veda į kontaktų su sovietų žmonėmis sumažinimą. Čia yra dilema. Mes neturime ginčų su Rusijos žmonėmis ar Ukrainos žmonėmis ar su kitomis išdidžiomis tautomis, kurios sudaro tą daugiatautę valstybę. Mes turime būti atsargūs, kad sovietų vyriausybės veiksmų sukelta reakcija nekristų ant tų, kurie nėra atsakingi. Dėl to man atrodo, mes turėtume ieškoti progų, kad Amerikos ir Sovietų Sąjungos piliečiai geriau viens kitą pažintų. Tačiau mūsų pasiūlymai plėsti bendradarbiavimą nereiškia, kad mes pamiršome Afganistaną. Mes toliau rodysime savo simpatijas ir savo paramą afganų žmonėms. Amerika rems jų kovą užbaigti sovietų okupaciją ir atgaivinti neutralų ir nepriklausomą Afganistaną. Mūsų pasiūlymai nereiškia, kad mes ignoruosime Helsinkio Baigiamojo Akto laužymus ar Andrejaus Sacharovo, Jelenos Bonner, Anatolijaus Ščaranskio, Jurio Orlovo ir daugelio kitų kančias.

Prezidentas pareiškė, kad palaikyti reikšmingesnius kontaktus su uždara bendruomene niekad nėra lengva, tačiau, man rodos, mes nieko sovietų vadams nesiūlome, kas nebūtų naudinga ir jų interesams, kaip naudinga ir mums, pasakė prezidentas.

Sirija atgavo savo belaisvius

Jeruzalė. — Izraelis ir Sirija pasikeitė belaisviais Golano aukštumose, Kuneitra mieste. Pasikeitimas truko penkias valandas. Izraelis perdavė 291 Sirijos kareivį ir 20 Golano aukštumų gyventojų, kurie priešinosi Golano okupavimui. Pastarieji grįžo atgal į savo kaimus Golane. Izraelis perdavė sirams 72 žuvusių sirų kareivių palaikus.

Sirija, prižiūrint Raudonojo Kryžiaus atstovams, atidavė penkis karstus, tris Izraelio kareivius ir tris diplomatus, kurie Libane buvo paklydę ir automobiliu įvažiavę į sirų laikomą Libano teritoriją. Pasikeitimo ceremonijoms vadovavo gynybos ministeris Arens.

Baigėsi vokiečių unijų streikas

Bona. — Nuo gegužės 14 d. užsitęsęs Vakarų Vokietijos metalo darbininkų streikas šią savaitę baigiasi ir pirmadienį darbininkai grįžta į darbus. Unijos susitarė su darbdavių sąjunga sumažinti darbo savaitę iš 40 valandų iki 38 su puse valandų. Pradžioje unijos reikalavo 35 valandų savaitės. Dėl streiko buvo sustoję vokiečių automobilių įmonės, laikinai buvo atleista 400,000 darbininkų.

— Kanados užsienio reikalų ministeris MacEachen paskelbė, kad jis iš vyriausybės pasitrauks kartu su premjeru Trudeau ir daugiau į parlamentą nekandidatuos.

Jacksonas grįžo su Kubos kaliniais

Washingtonas. — Pastorius Jacksonas grįžo iš Havanos su 48 Kubos kaliniais, jų tarpe 26 politiniais kaliniais, kurie komunistų kalėjimuose kentėjo daugiau 20 metų. Tai daugiausia vadinami „plantados", kurie nesidavė komunizmo „perauklėjimo" pastangoms. Išeivių kubiečių žiniomis, Kuboje yra apie 10,000 politinių kalinių. Valstybėje, kuri teturi 10 milijonų, kalinių skaičius proporcingai yra didžiausias pasaulyje.

Valstybės sekretorius Shultz Kubos nutarimą išleisti kalinius pavadino propagandos manevru. Baltieji Rūmai sveikino kalinių paleidimą ir apgailestavo, kad Kuba tiek mažai paleido. Faktai rodo, kad Castro nepakeis ligšiolinės Kubos politikos ir elgesio, pasakė spaudos sekretorius Speakes.

Aukščiausiasis Teismas 5-4 balsais patvirtino vyriausybės paskelbtus varžymus amerikiečiams važiuoti į Kubą. Pripažįstama, kad prezidentas turi teisę užsienio politikos tikslais varžyti turistines ar biznio keliones į Kubą.

KALENDORIUS

Birželio 30 d.: Nekalt. Marijos Širdies. Teobaldas, Emiljana, Skaldas, Novilė.

Liepos 1 d.: Petro ir Povilo. Aronas, Jutvara, Gendrutis, Liepa.

Liepos 2 d.: Aristonas, Monegunda, Lengvinis, Žilvinė.

Liepos 3 d.: Tomas Apašt., Sunifa, Tautminas, Ata.

ORAS

Saulė teka 5:18, leidžiasi 8:29.

Saulėta, temperatūra dieną 75 l., naktį 60 l.

Iš Ateitininkų GYVENIMO

REDAGUOJA Jonas Žadeikis. Informacinę medžiagą ir nuotraukas siųsti: 4048 W. 91st Pl., Oak Lawn, IL 60453. Tel. 312-424-4150.

„VISA" IR NIEKO

Lengva švaistytis gražiai skambančiais žodžiais, šūkiais, idealais ir nieko tuo nepasiekti! „Per vieną ausį įėjo, per kitą išėjo", o širdin nepateko!" Kai kur kartais gaunasi įspūdis, jog ir ateitininkai lengvai „pasišvaistome" savo gražiu šūkiu: „Visa atnaujinti Kristuje". Jei tas šūkis pasilieka bergždžias, nevaisingas, tai, mano supratimu, yra todėl, kad pats pirmasis jo žodis „VISA" yra kaltas. Jis yra abstraktus. Jis apima tiek daug ir tiek plačiai, kad nepasako nieko konkretaus, ką reiktų atnaujinti. Pasižadėdami, „VISA atnaujinti Kristuje" būkim tikri, kad neatnaujinsime nieko. Gražus šūkis liks gražiu šūkiu be įtakos gyvenimui. Pavyzdžių nereikia ieškoti kur toli. Pakanka jų mūsų pačių gyvenime. Šiuo rašiniu bandau pirštu bakstelėt į konkrečius atnaujinimo verktinai besišaukiančius dalykus.

Kadangi šūkis pasako, jog atnaujinti reikia KRISTUJE, tai ir žiūrėkime, kokio atnaujinimo jis griebėsi ir skelbė. Tikrai ne politinių revoliucijų. Tikrai neorganizavo protesto eisenų nei boikotų. Tikrai neragino neklausyti žydų dvasinės vyresnybės (priešingai sakė: „Darykite ką jie sako, tik nedarykite, ką jie daro!") Neliepė neklausyti nei okupanto romėnų valdžios. Nereikalavo anuomet labai paplitusios didžiausios žmonių vergijos įvairiausiems ponams. Kaip ir jo pirmatakas Jonas Krikštytojas, vos išėjęs viešumon jis prabilo: ATSIVERSKITE! Dangaus karalystė čia pat!" (Mt. 4, 17).

Atsivertimas visada liečia paskirą konkretų asmenį. O jei atsiverst šauktų ir visą tautą, tai savaime suprantama, kad tai padaryt reiktų kiekvienam jos nariui asmeniškai atsiverčiant. Kodėl tai šitaip stipriai čia pabrėžiu, pasikartodamas? Todėl, kad bendrybėmis galvodami nepajuntame asmeniškos pareigos ar uždavinio ką nors patys daryti, ir todėl šūkis lieka šūkiu, be konkrečių rezultatų.

Ateitininkijos istorija liudija, jos kūrėjai buvo gyvai persiėmę iki širdies gelmių, kad mūsų tautos gerovei būtinai reikalingas gyvas Kristus. Ne kur nors toli už debesų „danguose" gyvenantis Kristus, o mūsų kasdienio gyvenimo vargų, darbų ir džiaugsmų artimas intymus draugas. Tiek Pr. Dovydaitis, tiek prof. St. Šalkauskis, tiek visa eilė kitų labai intymiai draugavo su gyvu Kristumi, ir tokį jį kitiems siūlė. Žodžiu — krikščionis katalikas turi rimtai imti Kristaus asmenį, jo pamokymus, patarimus, įsakymus ir pavyzdį, ir stengtis savo gyvenimą iki detalių derinti su gyvojo Kristaus planais. Todėl žodis „VISA" turi apimti kiekvieno ateitininko asmenišką įsitikinimą — Kristus mano konkretaus gyvenimo idealas ir pavyzdys. Aš turiu būt savo aplinkai antras Kristus. Jis turi spinduliuot iš manęs visu savo gerumu. Tai bus pati pirmoji mūsų atsivertimo — atsinaujinimo Kristuje pastanga.

Pirmesniame rašinyje „Tikrovė ar tik svajonė" priminiau Kristaus pasauliui paskelbtą „gerąją naujieną", kad Jis atėjo pasaulin įjungti žmones į paties gyvojo Dievo-Meilės gyvenimą. „Kaip tu, Tėve, manyje ir aš Tavyje, tegul ir jie bus viena mumyse...aš juose ir Tu manyje, kad jie pasiektų tobulą vienybę"... (Jn 17:20-23). Šita Kristaus paskelbta, „gera naujiena" persiėmęs ateitininkas jau yra „atsivertęs", t.y. savo veidą ir širdį nuo žemės atsukęs į dangų. Nuo gryno, kad ir kilniausio humaniškumo-žmogiškumo į dieviškumą. Ir tą gerą naujieną jis stengiasi skleisti savo aplinkoje ir žodžiu, ir ypač, savo gyvenimo visu elgesiu, kur tik jis bebūtų, kokias pareigas turėtų. Ta yra KRISTUJE atnaujinimo reikšmė, ir prasmė, ir uždavinys. (Kaip turėtų būt ir kiekvieno Kristų tikinčio mylinčio kataliko uždavinys).

Grįžkime dabar prie žodžio — „VISA". Kristus mūsų pavyzdys, ką Jis ėmėsi atnaujinti? Kas jam atrodė nusidėvėję, apgriuvę ar supuvę?

Jėzus atėjo į pagonišką pasaulį. Net Dievo išrinktoji tauta izraelitai buvo gerokai supagonėję, jei ne savo tikėjimu, tai savo gyvenimo elgesiais. Tik atidžiai pasiskaitykim Mato evangelijos 5,6 ir 7 perskyrimus! Jėzus labai taktiškai parodo, koks turėtų būt jo sekėjų elgesys, ir to elgesio normos. Trumpais, labai riebiais bruožais, Paulius apaštalas nupiešia pagoniško ir krikščioniško gyvenimo vaizdą. Jis tai daro bent penkiuose savo laiškuose. Cituoju čia vieno jų ištraukas. (Rom 1:19-32).

„...Teisybę jie užgniaužia neteisingumu. Juk tai, kas gali būti žinoma apie Dievą, jiems aišku, nes Dievas jiems tai leido suprasti. Jo neregimosios ypatybės — jo amžinoji galybė ir dievystė — nuo pat pasaulio sukūrimo aiškiai suvokiamos protu iš jo kūrinių, taigi jie nepateisinami. Pažinę Dievą, jie jo kaip Dievo negarbino ir jam nedėkojo, bet pasiklydo mintimis ir jų širdis aptemo. Besigirdami esą išmintingi, tapo kvaili. Jie net išmainė nenykstančio Dievo šlovę į nykstančius žmogaus, paukščių, keturkojų bei šliužų atvaizdus. Todėl Dievas per jų širdžių geismus atidavė juos neskaistumui, taip, kad jie patys teršė savo kūnus. Jie gi Dievo tiesą iškeitė į melą ir lenkėsi bei tarnavo kūriniams, o ne Kūrėjui... Štai kodėl Dievas paliko juos gėdingų aistrų valiai. Jų moteriškosios prigimtinius santykius pakeitė priešingais prigimčiai. Panašiai ir vyriškiai, pametę prigimties santykius su moterimis, užsidegė geiduliais vienas kitam, ištvirkavo vyrai su vyrais ir jiems būdavo juose pačiuose už iškrypimą vertai atmonijama. Dievas leido jiems vadovautis netikusiu išmanymu ir daryti, kas nepridera. Todėl jie pilni visokio neteisumo, piktybės, godulystės, ir piktumo; pilni pavydo, žudynių, nesantaikos, klastingumo, paniekos apkalbų. Jie — Dievo nekenčiami šmeižikai, akiplėšos, išpuikėliai, pagyrūnai, išradingi piktadariai, neklausantys tėvų, neprotingi, neištikimi, be meilės, negailestingi. Nors visa tai darantys verti mirties, jie ne tik patys taip daro, bet ir palaiko taip darančius".

Ar modernusis nukrikščionėjęs pasaulis nepanašus į čia Pauliaus nupieštąjį, kaip du vandens lašai, į vienas kitą? Kur čia mūsų modernumas? Tokį pasaulį iš gyvuliško paversti dievišku — štai Kristaus užmojis. Tam tikslui pasiekti Jis turi prieiti prie paskirų žmonių, paveikti jų protus ir širdis, kad jie imtų šlykštėtis ikišioliniu gyvenimu ir imtų susidomėti ir žavėtis Kristaus „gerosios naujienos" skelbiamu pasauliu. O kaip tas atrodo? Vėl pažvelkim į Pauliaus piešimą tikro krikščionio paveikslą: „Aš jums rašiau savo laiške, kad nebendrautumėte su ištvirkėliais. Suprantama, ne visais šio pasaulio ištvirkėliais, gobšais, plėšikais, ar stabmeldžiais, nes tada reikėtų pasitraukti iš šio pasaulio. Bet aš jums rašiau, kad nebendrautumėte su tuo, kuris vadinasi brolis, o yra ištvirkėlis, gobšas, stabmeldys, keikūnas, girtuoklis ar plėšikas. Su tokiu nesėskite už vieno stalo!... Pašalinkite piktadarį iš savo tarpo!" (Rom 5,9-13).

Arba tame pat laiške 6.12-20: „Viskas man valia!" Bet ne viskas naudinga! Viskas man valia! Bet aš nesiduosiu pavergiamas! Valgis yra pilvui ir pilvas — valgiui, bet Dievas sunaikins ir vieną, ir kitą. Kūnas skirtas ne ištvirkavimui, bet Viešpačiui, o Viešpats — kūnui. Prikėlęs Viešpatį, Dievas ir mus prikels savo galybe. Argi nežinote, kad jūsų kūnai yra Kristaus nariai? Tai nejaugi aš ėmęs Kristaus narius, paversiu juos kekšės nariais? Nieku būdu! Ar nežinote, kad tas, kuris susijungia su kekše, tampa vienas kūnas su ja? „Ir du taps vienas kūnas, — sako Raštas. Taip pat, kas susijungia su Viešpačiu tampa viena dvasia su juo. Saugokitės palaidumo! Bet kokia kita žmogaus daroma nuodėmė nepaliečia kūno, o ištvirkėlis nusikalsta savo kūnu. Ar nežinote, kad jūsų kūnas yra šventovė jumyse gyvenančios Šventosios Dvasios, kurią gavote iš Dievo, ir kad jūs nebepriklausote patys sau? Iš tiesų esate atpirkti didele kaina. Tad šlovinkite Dievą savo kūnu!"

Tikint, kad Kristus yra savo sekėjuose, ir kad jie yra Kristuje, ką Jis labai stiprai pabrėžė sakydamas: „Ką padarėte vienam iš mano mažiausių brolių, tai jūs man padarėte" (Mt 25:40), ir duodamas savo naują įsakymą mylėti viens kitą, kaip jis mylį mus, davė mums aiškiausią programą ateitininkiškam gyvenimui ir veiklai, savęs ir kitų atnaujinimui. Štai — „Meilė kantri, meilė maloninga, ji nepavydi, meilė nesididžiuoja, ir neišpuiksta. Ji nesielgia netinkamai, neieško savo naudos, nepasiduoda piktumui, pamiršta kas buvo bloga, nesidžiaugia neteisybe, su džiaugsmu pritaria tiesai. Ji visa pakelia, viskuo viliasi ir visa ištveria. Meilė niekad nesibaigia" (1 kor. 13. 4-8).

Kai pirmieji krikščionys stengėsi gyventi pagal šiuos nurodymus, tai jie tapo visai skirtingi žmonės nuo savo aplinkos, ir kitus žavėjo savo elgesiu: „Žiūrėkit, kaip jie viens kitą myli!" Ar mes, ateitininkai, savo nors viens kito meile taip žavim savo kaimynus, darbo draugus? Tėvai savo vaikus?

Manau, jog būtų labai verta ir naudinga ateitininkų susirinkimuose skirti laiko Evangelijų ir apaštalų laiškų pasiskaitymams, ir drauge panagrinėt, kas kaip liečia šiandien mūsų gyvenimą, veiklą? Ką mes kiekvienas galėtume ir turėtume savo pačių gyvenime ir veikloje atnaujinti, t.y. ATSIVERSTI, nes tik taip prisiartina mums Dievo karalystė čia žemėje. Ji nenukris iš dangaus! Mes turim ją kurti kiekvienas savo širdyje ir kūne. „VISA atnaujinti KRISTUJE" tai reiškia visą save, savo pomėgius, pažiūras į gyvenimą, ir darbą, į kentėjimus, mirtį, pasilinksminimus, į seksą, į teisingumą — ar atiduodu Dievui tai, kas jam priklauso ir savo artimui — kas jam priklauso? Ar dėkingai priimu iš Dievo ką jis man duoda, ar vaisingai pasinaudoju Jo garbei ir savo laimei?

Kun. Jonas

Dariui Polikaičiui vadovaujant ir akordeonu pritariant, savo šventėje dainuoja Dielininkaičio kuopos vyresni nariai.

AUTOBUSAS Į JAUNŲJŲ STOVYKLĄ

Autobusas į Jaunųjų ateitininkų sotvyklą išvažiuoja nuo Jaunimo centro liepos 15 d., 9 val. iš ryto. Grįžta liepos 29 d. tarp 5 ir 6 val. p.p.

Kelionės kaina į abi puses 30 dol. Čekius galima rašyti „Jaunųjų ateitininkų sąjunga" ir siųsti: (iki liepos 7 d.), R. Račkauskienė, 10425 S. Kenton, Oak Lawn, Illinois, 60453. Tel. (312) 425-4266.

STUDENTŲ PAVASARIO KURSAI

Nors gegužės 25-28 dienomis buvo ilgas savaitgalis, atokvėpis nuo mokslų, studentai ateitininkai pasirinko tas kelias dienas praleisti kurSuose, praturtėti katalikiškumo tema. Penktadienį vakare klausėmės paskaitos ir rečitalio apie katalikiškumą literatūroje, ypač poezijoje. Tai buvo suorganizuota Jaunimo centre Poezijos dienų Chicagoj ruošėjų. Džiaugėmės, kad tas vakaras taip gražiai sutapo su mūsų kursų tema.

Šeštadienį toliau gilinomės į katalikiškumo klausimus Ateitininkų namuose. Daktaras Linas Sidrys labai įdomiai kalbėjo apie „Kaip ateitininkai vysto savo tikėjimo lygį". Jis pasidalino kelionės įspūdžiais iš Vengrijos ir matytos šv. Stepono operos už geležinės uždangos, pabrėždamas tai, kad ypač ten, kur yra priespauda, žmonės yra priversti galvoti apie tikėjimo svarbą. Tai iššaukia tikėjimo dramą, kuri yra ryški šv. Kazimiero gyvenime. Tikėjimo drama pasižymi ir ateitininkijos pradmėj: ideologija remiasi atsakomybe gyventi katalikišku gyvenimu. Mums organizacija yra tik priemonė padėti sekti Kristų ir brandinti savo tikėjimą iš intelektualinės ir jausminės krypties. Dr. Sidrys labai įžvalgiai išnagrinėjo katalikiškumą mūsų organizacijoj.

Visą savaitgalį studentai patys šeimininkavo, tai netrūko progų visiems pasirodyti savo „virtuviniais" sugebėjimais. Be to, Ateitininkų namuose tikrai netrūksta užsiėmimų, ypač jei yra gražus oras. Net rankos pamėlynavo bedaužant tinklinio kamuolį!

Po pietų susirinkom pasiklausyti advokato Sauliaus Kuprio (A.L.R.K.F. pirmininko). Jis kalbėjo apie „Katalikišką veiklą", pridėdamas daug įdomių statistikų. Jis pasakojo apie kitas lietuvių katalikiškas organizacijas ir apie įvairius leidinius, parapijas ir kt. Esame dėkingi adv. Kupriui už pateiktus faktus, kurie mus stebino.

Kandidatai po vakarienės, prieš visus kursų dalyvius, turėjo progos žodžiu apginti savo temas. Vakaro programą tęsėme debatuos. Studentė Vilija Dėdinaitė buvo iš anksto paruošusi įsivaizduotiną situaciją, liečiančią branduolinį apsiginklavimą. Diskutavome iš moralinio taško, bet taip pat, lyg būtume senatoriai, stengdamiesi rasti lygsvarą tarp moralės ir politikos. Tikrai nėra lengvo atsakymo.

Sekmadienį ryte per šv. Mišias trys kandidatai: Dalia Polikaitytė, Nida Pemkutė ir Darius Polikaitis buvo pakelti į studentų eiles. SAS-CV pirmininkas Arūnas Pemkus ir Ateitininkų Federacijos vadas dr. Kazys Pemkus apdovanojo juos studentų juostelėmis ir ženkliukais. Sveikiname naujus studentus!

Po skanių pusryčių klausėmės simpoziumo apie ateitininkų korporacijas. Fed.

(Nukelta į 4 psl.)

Velnias grumiasi su Dievu, o kovos arena — žmonių širdys.

F. Dostojevski

DR. ROMUALDAS POVILAITIS
DANTŲ GYDYTOJAS
Tel. 767-7575
5780 Archer Ave.
(6 blokai į vakarus nuo Cicero Ave.)
Valandos pagal susitarimą

DR. ARVYDAS J. DAILIDĖ
DANTŲ GYDYTOJAS
2555 W. Lincoln Hwy. (Hwy. 30)
Olympia Fields, Ill.
Tel. 748-0033
Valandos pagal susitarimą

DRAUGAS

THE LITHUANIAN WORLD WIDE DAILY (USPS — 161000)

Published daily except Sundays and Mondays, Legal Holidays, Dec. 26th, and Jan. 2nd by the Lithuanian Catholic Press Society. Second class postage paid at Chicago, IL.

Postmaster: Send address changes to Draugas 4545 W. 63rd St., Chicago, IL 60629.

Subscription Rates $50.00 — Chicago, Cook County, Illinois and Canada. Elsewhere in the U.S.A. $50.00 Foreign countries $50.00.

Pašto išlaidas mažinant, pakvitavimai už gautas prenumeratas nesiunčiami. Ant DRAUGO prie kiekvieno skaitytojo adreso, gavus iš jo mokestį, atžymima, iki kada yra užsimokėjęs.

DRAUGO prenumerata mokama iš anksto

	metams	½ metų	3 mėn.
Chicago ir Cook County	$50.00	$30.00	$20.00
Kanadoje (U. S. A. dol.)	$50.00	$30.00	$20.00
Užsienyje	$50.00	$30.00	$20.00
Kitur — Amerikoje	$50.00	$30.00	$20.00
Savaitinis (Šeštad. pried.)	$30.00	$19.00	—

• Administracija dirba kasdien nuo 8:30 iki 4:30, šeštadieniais nuo 8:30 iki 12:00.

• Redakcija dirba kasdien nuo 8:30 — 4:00

• Redakcija straipsnius taiso savo nuožiūra. Nesunaudotų straipsnių nesaugo. Juos grąžina tik iš anksto susitarus. Redakcija už skelbimų turinį neatsako. Skelbimų kainos prisiunčiamos gavus prašymą.

DR. KENNETH J. YERKES
DANTŲ GYDYTOJAS
Pensininkams nuolaida
2436 W. Lithuanian Plaza Court
Chicago, Illinois 60629
Tel. 925-8288
Valandos pagal susitarimą

DR. LINAS A. SIDRYS
AKIŲ LIGOS, CHIRURGIJA
2636 W. 71st Street
Priima trečiad. nuo 2 iki 5 v.v.
Ketvirtad. nuo 10 v.r. iki 6 v.v.
Susitarimui skambint 436-5566

Dr. Peter T. Brazio ofisą perėmė
DR. VIJAY BAJAJ
GYDYTOJAS IR CHIRURGAS
Specialybė vidaus ligos
2434 West 71st Street
Tel. HE 4-5849
Val.: pirm. ir penkt. 12—5; antr. ir ketv. 12—6:30; šešt. tik susitarus.

Dr. Upendra C. Shah
Vidaus ligų specialistas
Diabeto, thyroid'o, impotencija ir kitų harmoninių negalavimų
2454 W. 71 St. Chicago
Tel. 778-5099
Val. pagal susitarimą.
24 val. „answering s." Tel. 242-3846

DR. K. G. BALUKAS
Akušerija ir moterų ligos
Ginekologinė Chirurgija
6449 So. Pulaski Road (Crawford Medical Building). Tel. LU 5-6446
Jei neatsiliepia, skambinti 374-8004
Priima ligonius pagal susitarimą

DR. EDMUNDAS VIŽINAS
Specialybė — Vidaus ligų gydytojas
Kalbame lietuviškai
6165 S. Archer Ave. (prie Austin)
Valandos pagal susitarimą
Tel. 585-7755

Dr. Ant. Rudoko kabinetą perėmė
DR. EDMUND E. CIARA
OPTOMETRISTAS
2709 West 51st Street
Tel. — GR 6-2400
Val. pagal susitarimą pirm. ir ketv. 1-4 ir 7-9 antr., ir penkt. 10-4; šeštad. 10-3 val.

Ofs. 735-4477; Rez. 246-0067; arba 246-6581
DR. E. DECKYS
GYDYTOJA IR CHIRURGĖ
SPECIALYBĖ — NERVŲ IR EMOCINĖS LIGOS
CRAWFORD MEDICAL BUILDING
6449 So. Pulaski Road
Valandos pagal susitarimą

DR. A. B. GLEVECKAS
GYDYTOJAS IR CHIRURGAS
Tel. — 233-8553
SPECIALYBĖ — AKIŲ LIGOS
3907 West 103rd Street
Valandos pagal susitarimą

Ofiso tel. — 582-0221
DR. JANINA JAKŠEVIČIUS
JOKŠA
VAIKŲ LIGOS
6441 S. Pulaski Rd.
Valandos pagal susitarimą

Ofs. PO 7-6000, Rez. GA 3-7278
DR. A. JENKINS
GYDYTOJAS IR CHIRURGAS
3844 West 63rd Street
Valandos pagal susitarimą

6132 S. Kedzie Ave. Chicago
WA 5-2670 arba 489-4441
DR. K. A. JUCAS
ODOS LIGOS
KOSMETINĖ CHIRURGIJA
Valandos pagal susitarimą

Tel. REliance 5-1811
DR. WALTER J. KIRSTUK
Lietuvis gydytojas
3925 West 59th Street
Val.: pirm., antr., ketv. ir penkt. nuo 12-4 val. popiet ir 6-8 val. vak.
Treč. ir šešt. uždaryta

DR. IRENA KYRAS
DANTŲ GYDYTOJA
2659 W. 59 St., Chicago
Tel. 476-2112
Valandos pagal susitarimą — Pirm., antr., treč., ketv. ir šeštad.

Tel. ofiso ir buto: OLympic 2-4159
DR. P. KISIELIUS
GYDYTOJAS IR CHIRURGAS
1443 So. 50th Ave., Cicero
Kasdien 1-3 val. ir 6-8 val. vak.
išskyrus treč. Šešt. 12 iki 4 val. popiet

DR. IRENA KURAS
KŪDIKIŲ IR VAIKŲ LIGOS
SPECIALISTĖ
MEDICAL BUILDING
3200 W. 81st. Street
Ofiso tel. RE 7-1166;
Rezid. 385-9511

Namų 584-5527
DR. ALGIS PAULIUS
ORTOPEDINĖS LIGOS — CHIRURGIJA
6132 S. Kedzie, Chicago, Ill.
Tel. 925-2670
1185 Dundee Ave., Elgin, Ill. 60120
Tel. 742-0255
Valandos pagal susitarimą

Tel. 282-4422
DR. ROMAS PETKUS
AKIŲ LIGOS — CHIRURGIJA
Chicago Eye Institute
4200 N. Central Ave.
Valandos pagal susitarimą

DR. L. D. PETREIKIS
DANTŲ GYDYTOJA
8104 S. Roberts Road
1 mylia į vakarus nuo Harlem Ave
Tel. 563-0700
Valandos pagal susitarimą

DR. FRANK PLECKAS
(Kalba lietuviškai)
OPTOMETRISTAS
Tikrina akis. Pritaiko akinius ir "Contact lenses"
2618 W. 71st St. — Tel. 737-5149
Val. pagal susitarimą. Uždaryta treč.

Dr. Juozo Meškausko ofisą perėmė
T. RAMA, M.D.
GYDYTOJAS IR CHIRURGAS
2454 West 71st Street
(71-mos ir Campbell Ave. kampas)
Tel. 434-1818 ir 476-3344
Res. 852-0889
Val.: pirm., antr, ketv ir penkt. 3 iki 7 v.p.p. Tik susitarus

DR. VILIUS MIKAITIS
GYDYTOJAS IR CHIRURGAS
Family Medical Clinic
217 East 127 St., Lemont, Ill.
1 mylia į vakarus nuo Ateitininkų namų
Tel. 257-2265
Val. pagal susitarimą.

DR. LEONAS SEIBUTIS
INKSTŲ PŪSLĖS IR PROSTATO CHIRURGIJA
2656 W. 63rd Street
Val.: antr. 1-4 p.p. ir ketv. 2-5 p.p.
Šešt. pagal susitarimą.
Ofiso tel. 776-2880, rez. 448-5545

Ofiso tel. 434-2123, namų 460-7223
DR. V. TUMASONIS
CHIRURGAS
2454 West 71st Street
Pirm., antr., ketv. ir penkt.
valandos pagal susitarimą

Ofs. tel. 586-3166; namų 381-3772
DR. PETRAS ŽLIOBA
GYDYTOJAS IR CHIRURGAS
6745 West 63rd Street
Val.: pirm., antr. ketv. ir penkt.
2-6; šeštadieniais pagal susitarimą

Net ir vasarą

DARBAI NESIBAIGIA

Tautinių šokių šventės išvakarė nepabaigia rūpesčių. Ši savaitė rūpi visiems, ne tik rengėjams, kad šokių šventė pasisektų, kad būtų patenkinti šokėjai ir žiūrovai. Laukia pasisekimo Clevelando lietuviai, kurie nešė didžiąją naštą, ir svečiai, kurie ryžosi nugalėti kelionės sunkumus. Tai paskutiniai rūpesčiai tautinių šokių šventė. Bet rūpesčiai prasidės su naujais užmojais po šventės, nes reikės dar užimti svečius, atvykusius iš toliau, svečius iš kitų kraštų. Šokių šventė nėra tik dėl pačių šokių, bet ji turi būti naudinga bendravimui visame pasaulyje išsisklaidžiusiems lietuviams. Po šokių šventės prasidės stovyklos, kurios turės užimti jaunuosius ideologiškai ir tautiškai, kad jie išnaudotų vasaros metą savo stipresniam pasiruošimui ateičiai. O kaip su svečiais, atvykusiais iš tolimesnių kraštų? Reikės ir juos, bent jų dalį, priimti į stovyklas, kad ir jie pasimokytų lietuvių kalbos, kad ir jie pabendrautų lietuviška dvasia ir atsigautų tautiniu bendravimu.

Reikia žinoti, kad kiekvienas kraštas jauniesiems yra jau įspaudęs tokį antspaudą, kurio ištrinti negalima. Net ir nereikia trinti. Reikia tik prie jo pridėti lietuviškos spalvos žymes, kad į šokius atvažiavęs jaunuolis grįžtų namo su didesniu lietuvišku įsitikinimu, su sąmoningesniu tautiniu atsakingumu už savo tautą ir tautiečius, tos laimės neturėjusius ir negalėjusius išvažiuoti pasidairyti platesniame pasaulyje.

Po tautinių šokių šventės didysis rūpestis organizacijų ir jaunimo vadovų, kaip geriau svečius supažindinti su lietuvišku gyvenimu ir kaip iš jų padaryti lietyvybės atstovus savam kraštui, saviems broliams ir seserims, likusiems tuose kraštuose, kuriuose nėra tokių plačių galimumų tautiškumui pasireikšti. Tų kraštų atstovai turi parvežti ne tik tautinių šokių džiaugsmą. bet ir lietuviškumo atsargų, iš kurių galėtų duoti pakankamai ir savo draugams.

*

Užsiminėm apie vasaros stovyklas, į kurias pirmiausia suvažiuos ideologiškai nusiteikęs jaunimas — ateitininkai, skautai. Bet taip pat bus ir šiemet, kaip buvo praeityje, stovyklų, kurios niekam nepriklausys, kurios neturės organizacinio ideologiško atspalvio. Jaunimo sąjungos stovykla gali sutalpinti visus jaunuolius, kurie tik norėtų su lietuvišku jaunimu pabendrauti. Stovyklos ir studijų dienos, kaip mokytojų ir jaunimo, turėtų sutalpinti visus, kurie nori pasirengti mokytojo profesijai ar geriau pramokti tėvų kalbos. Nekalbame apie lietuvių kalbos kursus, kuriuos rengia jaunimo sąjungos ryšių centras ar skautai tiems, kurie nori jau mokamą kalbą patobulinti.

Stovyklų pasirinkimas yra didelis. Jomis pasinaudoti jaunimas turėtų rasti galimumų. Bet reikia visuomet žinoti, kad jaunimas dar priklauso nuo tėvų ir nuo jų norų, ar jų jaunimas stovyklomis pasinaudos tautiniam pasitobulinimui, geresniam lietuvių kalbos pramokimui, su savaisiais pabendravimui. Pagaliau stovyklų tikslas ne tik duoti poilsio savaičių, bet taip pat paruošti išeivijos visuomenei vadovus, nes iš jaunų bus suaugę žmonės, iš mažų vienetų vadovų išaugs visuomenės vadai. O tai mūsų visų tikslas, juo labiau organizacijų, stovyklų ir pačių tėvų rūpestis.

Stovyklomis jau dabar laikas rūpintis. Jos turi ilgų metų patyrimą, nors ir ne tie patys žmonės vadovauja. Nuo vadovų priklauso stovyklų pasisekimas, nuo iš anksto paruoštų programų priklauso stovyklų rezultatai. Vėl reikia priminti, kaip šokiai nėra dėl pačių šokių, taip ir stovyklos nėra tik dėl pačių stovyklų. Jos turi atitikti savo tikslus, savo pašaukimą. Jų pašaukimas auklėti jaunąją lietuvių kartą užimti tiek organizacijų, tiek auklėtojų, tiek stovyklų ir visuomenės vadovų vietas. Į vasaros stovyklas negalima žiūrėti tik pro pirštus. Reikia jau dabar, ypač po šokių šventės, jomis susirūpinti, nes jau pats laikas — vasara pačiame įsibėgėjime.

*

Šie metai yra ir šv. Kazimiero minėjimo metai. Juos pradėjome jau anksčiau, pasiruošdami, pasiskatindami ir paskirais minėjimais prisimindami jo mirties 500 metų datą. Zymiausias minėjimas buvo Romoje, kai pats popiežius Jonas Paulius II atidavė pagarbą ne tik šv. Kazimierui, bet ir jo globojamai lietuvių tautai. Buvo žymūs minėjimai paskirose vietose, kaip Hartforde, Philadelphijoje, Chicagoje ir kitur, iškeliant ne tik lietuvių, bet ir kitataučių akyse šv. Kazimiero kaip šventojo ir kaip Lietuvos globėjo dorybes. Bet darbas dar nebaigtas. Rengiamės didžiuliam katalikų kongresui ir kartu šv. Kazimiero paminėjimui Toronte rugsėjo 1-2 dienomis.

Šv. Kazimieras nėra tik šventasis, kaip daugelis šventųjų, bet mūsų šventasis, Lietuvos globėjas, vienintelis savo kilme artimas lietuviams. Jis Toronte, Kanadoje, bus paminėtas visu iškilmingumu. Bus atitinkamos paskaitos — tai akademinė dalis. Bus opera — misterija — tai kūrybinė dalis. Bus bendras banketas — tai pasilinksminimas ir pabendravimas savo artimųjų tarpe. Nereikia manyti, kad šventasis gali būti garbinamas tik bažnyčioje ir altoriuje. Jo gyvenimas turi būti taikomas šių dienų saviems žmonėms. Jis turi būti taikomas, lyg gyventų šiandien ir būtų mūsų vadų sūnus, kuris neštų ir jaustų nešąs atsakomybę už savo tautą išeivijoje ir vergijoje.

Minėjimas Toronte iškilmingu suvažiavimu — kongresu su paskaitomis, menine dalimi ir pabendravimu turi būti naujas paskatas įgyvendinti savo tarpe ne tik pagarbą šv. Kazimierui, bet ir patį šventąjį atkelti į savo tarpą, jo gyvenimą prikelti ir iš naujo parodyti gyvą mūsų sąlygose. Tai būsimo kongreso tikslas. Ir jam turime jau dabar ruoštis, nes teliko tik du mėnesiai.

Tai darbai, kurie nepasibaigė su tautinių šokių šventė. Kol turime jėgų, juos turime tęsti iki pabaigos — iki kiekvieno užmojo pabaigos, iki savo pabaigos, kad atliktume savo laike viską, ką tik dabar galime.

Pr. Gr.

Mes manome, kad sau esame valdovai, kada mums į rankas patenka mūsų troškimų objektas — tačiau mes tik tada tampam valdovais pačių savęs, kada įstengiame atsisakyti nuo visų savo troškimų.

R. Tagore

Žmogaus vertė pareina ne nuo proto pajėgumo, bet nuo valios. Ir kam jos trūksta, tą didelės dvasios dovanos tik silpnina, ir, turbūt, nėra niekingesnio žemėje sutvėrimo, kaip geniali dvasia, bet be charakterio.

Eoetvoes

KANADOS LIBERALAI

J. VAIČELIŪNAS

Kanados liberalų partijos vadas P. Trudeau, kaip to krašto ministeris pirmininkas, Kanadą valdė 16 metų. Bet paskutiniu metu tos partijos prestižas gerokai krito. Vienu metu ji stovėjo perpus žemiau negu konservatoriai. Greičiausia, kad dėl to P. Trudeau nusprendė pasitraukti iš liberalų partijos vado ir ministerio pirmininko pareigų.

Buvo sušauktas liberalų partijos kongresas, kuriame buvo išrinktas naujas partijos vadas. Iš 7 kandidatų į tos partijos vadus nauju vadu buvo išrinktas John Turner, prieš kelerius metus buvęs Trudeau kabineto finansų ministeris. Jis yra teisininkas ir biznierius. Jo metinės pajamos buvo daug didesnės, negu ministerio ar ministerio pirmininko. Šiuo atveju svarbu ne kiek kas uždirba, bet svarbu, kas geriau sugeba vadovauti kraštui. P. Trudeau per mažai kreipė dėmesį į krašto reikalus. Jei krašte pasireikšdavo kokie sunkumai, jis tuo metu pasistengdavo išvykti į užsienį atostogų. Jis net tokią svarbią krašto instituciją — paštą perleido į pusiau privačios bendrovės rankas. Dabar Kanados pašto patarnavimai yra brangiausi pasaulyje.

Dar iš vakaro, birželio 15 d., liberalų konvencijos programa buvo perduodama per TV. Joje savo programines kalbas pasakė visi 7 kandidatai. Jų kalbos buvo panašios. Visi žadėjo Kanadą iškelti į pirmą vietą pasaulyje. Liberalai kraštą valdė 16 metų, o to krašto neišvedė į pirmą vietą pasaulyje. Priešingai, krašto gerovė krito, Kanados doleris nukrito 30%, krašte bedarbių — 1,5 mil. Infliacija per tuos 16 metų pašoko gal ir 200%. Juodos duonos kilogramas 1968 m. kainavo 50 centų, o dabar apie 2 dol. Kanada yra agrikultūros kraštas su derlingais prerijų laukais.

J. Turner savo kalboje paminėjo, kad Kanada vengs branduolinio karo. Pasakymas gražus, bet kaip tą pasakymą įgyvendinti? Maskvos valdovai branduolinių ginklų turi prisigaminę labai daug. Ar vengimas turėti apsaugai branduolinių ginklų sulaikys Maskvos branduolines raketas, lekiančias į Kanadą? Tiesa, Kanada gali pasitraukti iš NATO ir tuo nors ir laikinai pasitraukti nuo Maskvos branduolinių raketų grėsmės. Bet tuo Kanada tik susilpnintų Vakarus ir sustiprintų Maskvos bloką. Kai 1941-45 m. Vakarai stovėjo Maskvos pusėje, Kanada iš Vakarų fronto nepasitraukė. Būtų blogai, jei Kanada pasitrauktų iš NATO tada, kai Kanadai ir visam pasauliui gresia komunistų pavojus. Juk ir šiaip Maskva veda ištisą karą. Nepripažinimas žmonėms žmogaus teisių yra karas prieš žmones. Tą karą veda KGB.

Jau ir šiaip buvęs Kanados liberalų vadas ir krašto ministeris pirmininkas P. Trudeau labai pataikavo Maskvai. Paskutiniu metu dėl to Londone net turėjo aštresnį susikirtimą su JAV prezidentu R. Reaganu. Gal ir dėl to jam pasidarė nemalonu likti liberalų partijos vadu ir Kanados premjeru. P. Trudeau vis kovoja už tą taiką, kuri patinka Maskvai. Jis nesustabdė Maskvos puolamojo karo Afganistane, nesustabdė Vietnamo puolamojo karo Tolimuose Rytuose. Apie kokią taiką jis kalba? Kalba jis ir apie detentę. O kas yra detente? Tai palankios sąlygos Maskvai ginkluoti ir vykdyti puolamuosius karus. Trudeau dėl to taip pat tylėjo.

Dabar, kai Vakarai kiek atsibudo ir panoro sustiprinti savo pozicijas, Trudeau pradėjo kalbėti apie taiką, apie detentę. Jis sovietams apie taiką nekalba ir nereikalauja, kad sovietai nekariautų ir pasitrauktų iš Afganistano ir kitų okupuotų kraštų. Kokia nauda iš tokios taikos, jei ji yra vienpusiška. Išeitų, kad, kai kariauja Maskva, yra taika, o kai Vakarai gerina savo pozicijas — karas. Prie kokių nesąmonių prieinama! Vakarai 1940-45 m. neturėjo gerų galvų. Jie galėjo sunaikinti visus „izmus". Sunaikino mažesnį, o dar labiau išaugino žiaurųjį komunizmą su jo sostine Maskvoje.

Vėl prie liberalų konvencijos. Jean Chretien savo programinėje kalboje taip pat pasisakė už taiką, bet visai nepaminėjo, kad Maskva kariauja, kad ji užpuolė Afganistaną. Jis toliau savo kalboje pradėjo kurti kanadiečių tautą. Jis pasakė, kad į liberalų partijos vadus reikia rinkti ne prancūzą, anglą ar kokios kitos tautos narį, bet kanadietį. Tas pasakymas patiko ir kai kuriems jauniems lietuviams, kurie dažnai pasisako, kad jie yra kanadiečiai. Kai jiems pasakai, kad tikri kanadiečiai yra indėnai, jie tuo pasakymu nepatenkinti. J. Chretien savo kalbą užbaigė, ragindamas konvencijos atstovus išrinkti gerą liberalų partijos vadą ir prašė jam padėti tuose rinkimuose. Betgi jis tos partijos vadu nebuvo išrinktas.

Beveik visi į tos partijos vadus savo kalbose apeliavo į moteris, žadėdami joms visokių gėrybių. Pažadėti yra lengva, bet sunku pažadą ištesėti. Čia tenka priminti lietuvišką pasakymą: pažadėjo — patiešijo, nedavė — negriešijo. Jei liberalai per 16 savo valdymo metų sugebėjo kraštą labai nugyventi, tai iš kur tie patys liberalai susilauks stebuklo ir išves Kanadą į pirmą vietą pasaulyje. Dėl tų išvedimų Kanados į pirmą vietą pasaulyje ir Trudeau šypsojosi, sėdėdamas konvencijos atstovų priekyje. Gal ir jis galvojo: ko jūs, jaunikliai, šūkaujat, jei aš senis nesugebėjau Kanados pastatyti į pirmą vietą pasaulyje.

Jei liberalai nukrito žemiau konservatorių, tai rodo, kad krašto gyventojai jau pamatė, kad liberalai per daug draugauja su Maskva, o susikerta su Vakarais, net su savo artimiausiu kaimynu JAV. Kanados liberalai, išsirinkę naują partijos vadą, tikisi laimėti ir būsimus Kanados rinkimus į parlamentą. Tai parodys ateitis.

Ona Paukštienė su savo vaikais. Iš kairės: sūnus Fred, ses. Janė, Ona Paukštienė ir sūnus Ray.

Nuotr. **P. Malėtos**

Rimties valandėlei

AR GYVYBĖ IŠ ŽVAIGŽDŽIŲ

Biologijos mokslas, kurio objektas yra gyvasis pasaulis, šiandien yra padaręs didelę pažangą. Pagal šį mokslą sukuriama taip pat pasaulėžvalga į gyvybės atsiradimą bei jos išsivystymą. Tokią pasaulėžvalgą tikintieji turi palyginti ir suderinti su krikščionių mokslo tiesomis. Tuojau reikia pastebėti, kad organinės gyvybės atsiradimas arba pradžia biologijos mokslui dar yra paslaptis, dar neišspręstas klausimas. Jau yra susekti pagrindiniai paveldėjimo dėsniai, o evoliucijos teorija, prileidžiant ir žmogaus kilmę iš žemesniųjų gyvių, taip pat nėra atmestina. Tuo tarpu pagal Šv. Raštą Dievas yra gyvybės davėjas ir palaikytojas ir pirmieji žmonės buvo Dievo sukurti.

Reikia tad būtinai palyginti Šv. Rašto teigimus apie gyvybės atsiradimą su gamtos mokslais. Čia apsiribosime tik biologinių duomenų sintetiniu aprašymu, nes šis klausimas dėl savo problemų gausumo neįmanomas plačiai išdėstyti. Tos problemos ir šių dienų gamtos moksle dar nėra galutinai išspręstos. Mūsų uždavinys yra religinis: parodyti, kad dar daug problemų lieka neišspręstų, kad dar daug yra tik prielaidų (taigi ne vien tik religijos mokslas turi paslapčių) ir kad tai, ką mokslas šiandien jau yra išsprendęs, visai nesipriešina krikščionių mokslui.

Pradėsime nuo gyvybės pradžios ir kilmės. Tuojau turime pastebėti, kad pirmosios gyvybės ant žemės problema moksliškai dar yra neišspręsta. Dėlto yra daug spėliojimų ir teorijų. Kai kurias čia suminėsime.

Gyvybė atkeliavo ant žemės iš kitų žvaigždžių. Tai vadinama pansperminė teorija, pagal kurią gyvybės pradmenys yra atkeliavę ant žemės iš kitų dangaus kūnų. Bet tokia teorija visiškai neišaiškina gyvybės atsiradimo, tegul ir žvaigždėse, priežasties. Tokia teorija vien tik gyvybės problema nukelia į kitą žvaigždę, kitą dangaus kūną, bet nieko nepasako, kaip yra atsiradusi gyvybė kad ir kitoje žvaigždėje.

Paskutiniais dešimtmečiais daug buvo kalbama ir rašoma apie Marso gyventojus. Kartais laikraščiuose pasirodydavo sensacingos žinios apie marsiečių pasirodymą ant žemės, panaudojant jų išrastus tobulus susisiekimo aparatus. Kai kas net prisiekinėdavo matęs ar sutikęs šen bei ten marsiečius, aprašinėdami jų vartojamus aparatus ir pan. Kažkaip buvo tikima, kad Marse yra gyvos būtybės.

Bet pastaruoju metu, amerikiečiams nuleidus porą erdvėlaivių ant Marso paviršiaus ir gerai ištyrus tiek Marso žemėvaizdį, tiek jį supančią atmosferą, išnagrinėjus jo paviršiaus sudėtį, rasta tik tiek, kad ant Marso yra vandens, dažnai ledo pavidale, tačiau ten nerasta jokios, kad ir bakterinės, gyvybės apraiškų.

Yra tikinčių ir tvirtinančių, kad ant žemės gyvybės elementų galėjo atnešti nukrintantieji meteorai ir kad tyrinėjant meteorų sudėtį ten pastebėta vadinamų mikrofosilų (vienos ląstelės kūnelių), tačiau tokių duomenų rimti mokslininkai nepripažįsta ir visą planetinės gyvybės teoriją laiko nerimta.

Lygiai ir teorija, kad kitose Paukščių Kelio sistemos žvaigždėse ar net kitose galaktijose gali būti išsivysčiusių gyvių, turinčių net ir protą (tai vadinami planetidai), yra vien spėliojimai ir gyvybės kilmės klausimo visiškai neišsprendžią.

Teoretiškai mokslininkai mano, kad tokia organinė gyvybė, kokia yra mūsų žemėje, būtų galima ir kitose planetose, jei ten būtų pastebėtos tokios sąlygos: planetos paviršiuje neturi būti per aukšta temperatūra, kad planeta būtų nei per arti, nei per toli nuo saulės. Be to, tokioje planetoje saulės teikiama šiluma būtų pastovi per milijardus metų, turėtų atitinkamą atmosferą ir tekantį vandenį.

Tokių astronominių svarstymų išvada yra tokia — arčiau saulės ir arčiau žemės esančiose planetose ar žvaigždėse nėra pastebėta sąlygų, kuriose galėtų atsirasti gyvybė. Bet gal ji yra tolimose planetose ar žvaigždėse? Spėliojama, kad žvaigždės su gyvybe yra 820 šviesmečių nuotolyje nuo žemės. Bet jos dar nėra nei pasiektos, nei ištirtos, tad daryti bet kokias išvadas yra vien hipotezė. Šių dienų mokslininkai nelinkę pripažinti, kad visatoje kur nors yra gyvų būtybių, turinčių žmogišką prigimtį. Lygiai ir Šv. Raštas nieko nepasako apie kitų planetų gyventojus.

J. V.

Kai kurie žmonės studijuoja visą savo gyvenimą ir prieš mirtį jie būna visko išmokę, išskyrus mąstyti.

F. U. Domergue

PIETŲ KRYŽIAUS DUKRA

ANDRIUS NORIMAS

ROMANAS

38

Perspektyva nemaloni, net baisi, todėl ir vėl Algimanto sieloje neramu, tačiau valdosi ir energingai neigia žmonos nuomonę.

— Bet aš vistiek bandysiu! Noriu ir turiu iškelti viešumon šį bjaurų visuomenės šašą! Kiekvienas doras pilietis turi kovoti prieš blogybę ir pasileidimą!

Tėvų pokalbį nutraukia iš basketbolo aikštės augrįžęs Arūnas. Suprakaitavęs ir nešvarus. Motina jį tuoj nusiunčia praustis ir persirengti švariais drabužiais. Po pietų Arūnas vėl išeina. Šį kartą jo laukia kaimynų berniukas. Algimantas gi lūkuriuoja Tommy Gomezo su tėvu ir jam būtų nemalonu, jei Arūnas pamatytų juos, todėl sūnaus išėjimas pas kaimynus palošti „Monopolio" žaidimo jį patenkina.

— Tik ilgai ten neužsibūk!

Likęs vienas savo kambaryje, Algimantas giliai susimąsto. Jo drąsus žygis išguiti iškrypėlį mokytoją iš mokyklos jį patį kiek ir gąsdina, nes žino, jog gyvena krašte, kur kerštas, nusikaltimai ir žudynės menkų įstatymų priedangoje klesti. Tarsi bijodami labai įsigalėjusių nedorybių varžyti, įstatymų leidėjai įvairiose valstybėse jau įpilietina homoseksualizmą, marijuanos rūkymą ir priešvedybinius santykius.

„Ak, Amerika rieda į nedorybių liūną... Viešpatie, padėk man! Apsaugok mano Arūną".

Čia pat ir neramios mintys apie dukrelę Irmą. Kur ji? Kodėl išbėgo iš namų? Taip, jis žino kodėl, bet vis dėlto nesitikėjo tokio dramatiško dukters sprendimo.

Kaip visada desperacijos atvejais visi žmonės daro, ir Algimantas ima galvoti apie Visagalio Dievo pagalbą. Atsiklaupia prieš smūtkelio drožinį sienoje ir karštai meldžia Dievą pagalbos jo keblioje padėtyje dėl abiejų vaikų. Kaip visada jausmingais atvejais, taip ir dabar jo žodžiai išsiveržia eilėmis.

— Viešpatie, sergėk mano dukrelę!
Apšvieski jos protą, jausmus,
Kad rastų teisingąjį kelią
Ir grįžtų namo vėl pas mus.

Suteiki jai tikrą sprendimą —
Suprasti, kad man ji duktė,
Jos motina žuvo... ji kito likimo —
Jos žmonės nežino kas jie...

Apšvieski, o Dieve, ir mus,
Kad rastume būdą ieškoti
Kaip ją sugrąžint į namus.
Už tai mes džiugiai Tau dėkosim.

Tarytum lengviau pasidaro sieloje ir ateitis dabar atrodė daug aiškesnė. Ima svarstyti kaip ir pačios Irmos protu.

— Juk apsiramins, ims svarstyti sveiku protu, šaltai... Tada ji pati supras mane. Aš jai gero norėdamas nesakiau, iš kur ji kilusi. Norėjau, kad būtų tikra lietuvaitė...

Aprimęs išeina virtuvėn pas Oliviją, nes laukia Gomezų sutartą valandą. Olivija tebetriūsia prie valgio gaminimo, nes netrukus pietūs.

Algimantas pats pasitinka Gomezą ir Tommy, prieš tai paprašęs Oliviją visai nesirodyti. Gomez karštai kalba, piktindamasis mokytojo darbu, bet greit aprimsta ir atidžiai klausosi sūnaus įkalbėjimo juoston.

Tommy labai trumpai konstatuoja vizitus pas Williams kaip šantažą. Mokytojas naudojęs spaudimą silpnai matematikos besimokančiam berniukui, kad galėtų su juo atlikti neleistinus seksualinius veiksmus. Tačiau Tommy nevartoja tiesioginių terminų, kaip Džimi. Iš jo liudymo labai aišku, kad mokytojas jį išnaudojo saviems tikslams. Baigus juostelę įrašinėti, Algimantas duoda berniukui pasiklausyti jo paties kalbėjimo. Pirmą kartą girdinčiam savo paties balsą Tommiui keista ir įdomu.

— Ar gali dar ką nors pridėti ir papildyti?

— Atrodo, kad daugiau nieko...

Algimantas sutvarko aparatą ir juostelę, kalbėdamasis toliau.

— O kaip atrodo mokytojo butas? Ar ten kas nors ypatingo?

— O, taip! Jis turi du kambarius, virtuvę. Miegamajame ant sienų iškabinta visokių fotografijų.

— O kas juose vaizduojama?

— Viename visiškai nuogas vyras, labai raumeningas... Yra ir daugiau, mažesnių, bet panašių nuotraukų...

— Ar tik vyrų? Ar nėra moterų?

— Nepastebėjau moterų. Ties rašomuoju stalu kabo portretas. Aš... dar paklausiau, ar tai jo tėvo fotografija... cha, cha... Tai jis atsakė, kad ne...

— O kieno tai nuotrauka?

— Karl Markso... Aš žinau, kas jis buvo. Apie Karl Marksą mokytojas Williams pasakė man, kad tai mūsų visų tėvas...

— Ar mokykloje buvo dėstomas komunizmas?

(Bus daugiau)

DVIEJUOSE HORIZONTUOSE

KUNIGAS, BUVĘS PRAGARE

Praėjusį sekmadienį, birželio 24 d., Brighton Parko lietuvių parapijos Chicagoje parapiečiai, vadovaujant kelbonui prel. D. Mozeriui, iškilmingai paminėjo tos parapijos vikaro kun. Fabijono Kireilio kunigystės 45 metų sukaktį. Prieš tai sukaktuvininko biografijos aprašas buvo paskelbtas „Drauge". Tačiau aš, būdamas vienas iš kun. Fabijono primicijų dalyvių mūsų gimtojoj Vabalninko parapijos bažnyčioje, po to vaišėse Kuprių kaime, kuriame gyveno jo tėvai, broliai ir giminės, negaliu ištverti dar šio to apie sukaktuvininką neparašęs.

Mudviejų su kunigu Fabijonu gimtoji parapija garsi buvo ministeriais, rašytojais ir kunigais. Ji ministerių nepriklausomai Lietuvai išaugino keturis: E. Galvanauską, K. Šakenį, Petrulį ir Karoblį, o kunigų — keliasdešimt. Bėgantis laikas jų skaičių smarkiai išretino. Žinom, kad Lietuvoje tebesidarbuoja kunigai Povilas Čiuckis, Gediminas Šukys, Kazimieras Vasiliauskas ir gal dar kai kurie jaunesni, įšventinti jau po karo. Tuo tarpu išeivijoje teturim tik vieną savo parapijos atstovą kunigą — sukaktuvininką Fabijoną Kireilį, kurį aš vadinu kunigu, buvusiu pragare.

Kažin ar kun. Fabijonas 1944 m. vasarą būtų traukęsis į Vakarus, jei tuometinis Panevėžio vyskupas K. Paltarokas nebūtų paraginęs jaunesnius savo vyskupijos kunigus pasitraukti iš Lietuvos ir tuo būdu išvengti galimo sunaikinimo. Tačiau tik pasiekęs Rytprūsius, kun. Fabijonas buvo vokiečių pagautas ir su kitais lietuviais įjungtas į darbo kuopą eiliniu darbininku. Kelis mėnesius iki karo pabaigos kuopa pafrontėse ir apsupimuose kasė apkasus, lygino sudaužytus aerodromus ir atlikinėjo kitus juodus darbus. Kunigas Fabijonas buvo eilinis tarp eilinių. Po sunkios darbo dienos jis dar atlaikydavo Mišias, vyrams teikė sakramentus, juos guodė tomis valandomis, kai išlikimas atrodydavo beviltiškas. O kai sugulus kur ant šiaudų nakčiai vyrai pradėdavo keiktis, kun. Fabijonas gražiai paprašydavo: „Vyrai, nusiraminkit, leiskit man melstis". To ir užtekdavo, vyrai paklusdavo.

Iš kitų pasakojimų žinau, jog vokiečiai sužinoję, kad tų pusiau belaisvių lietuvių tarpe yra ir kunigas, norėjo jam suteikti šiokių tokių privilegijų. Tačiau kun. Fabijonas jų atsisakė: jis liko eiliniu tarp eilinių. Nors privilegijų dėka gal būtų buvęs iš apsupimų ir prietilčių išgabentas lėktuvų į saugią vietą, tačiau jis ir to atsisakė. Stebuklingu keliu jį su kitais vyrais karo pabaigoje iš pragaro išvedė Dievo Apvaizdos ranka. Todėl jis pragarą perėjusių lietuvių liko didžiai mylimas, gerbiamas. Jo šventas pavyzdys paskatino ne vieną buvusį indeferentą tapti tikru, praktikuojančiu kataliku.

Vėliau, kurioje parapijoje kun. Fabijonas dirbo, o dirbo ir dirba labai sąžiningai, ten jis visur parapiečių yra gerbiamas bei mylimas. Šiandien pavyzdžiu jam ne tik dvasinės, bet ir fizinės jo jaunystės, nes jis atrodo nedaug pasikeitęs nuo tos dienos, kai 1939 m. vasarą mačiau jį primicijų šventėje tėviškėje.

Neturėjau progos atvykti į savo buvusio parapiečio kun. Fabijono Kireilio sukaktuvių šventę, nors prieš kelias savaitęs Chicagoje telefonu valandą nuoširdžiai ir atvirai pasikalbėjom, ypač apie jo trumpą apsilankymą gimtajam krašte prieš kelerius metus. Šalia džiaugsmo, tas apsilankymas sukėlė ir nemažai skaudulių. Mudu su vabalninkėnų patriarchu Juozu Laučka Washingtone neužmiršom mūsų gerbiamo sukaktuvininko kunigo Fabijono, abu už jo sveikatą pakeldami po simbolinę taurę.

Kunige Fabijonai, būk ir toliau toks pat jaunas ir labai uolus Kristaus mokslo skelbėjas.

PAS GEORGETOWNO UNIVERSITETO ATLETIKOS DIREKTORĘ

Kai yra laiko, mėgstu peržvelgti „Drauge" aukotojų sąrašus. Tai sąrašai tų žmonių, kurie padeda lietuvių spaudai išsilaikyti. Tuose sąrašuose ne kartą esu pastebėjęs ir vašingtonietės Natalijos Paramskienės pavardę. Ponios Natalijos namai tame pačiame Georgetowne ne vienam Washingtono ir apylinkių lietuviui gerai pažįstami. Pas ją kasmet gegužės mėnesį įvyksta tradicinis jos draugų ir pažįstamų susibūrimas. Šiemet, tik spėję sugrįžti po trumpų atostogų Chicagoje, vėl buvom pakviesti į tradicinį pobūvį pas Nataliją Paramskienę. Vėl gražioje gegužės mėnesio pavakarėje sodelyje kvepėjo gėlės ir žalumynai ir įdomūs, kartais gal ir audringesni, pokalbiai su Vliko pirmininku dr. K. Bobeliu, inž. L. Grinium, taip pat bičiuliški pokalbiai su rašytoju A. Vaičiulaičiu, rež. J. Blekaičiu, Vyt. Puzinausku ir kitais nusitęsė iki vėlumos.

Šia proga įdomu priminti, kad Natalija Paramskienė yra garsaus Georgetowno universiteto mergaičių atletikos direktorė. Pareigos tikrai aukštos ir jos prilygsta Edvardo Krause-Kriaučiūno, buvusio Notre Dame universiteto atletikos direktoriaus, turėtoms pareigoms. Georgetowno universitetas šiemet ypač pagarsėjo, kai jo krepšinio komanda visos Amerikos universitetų pirmenybėse laimėjo pirmąją vietą. Finalinės rungtynės vyko Seattle mieste ir jas televizijoje stebėjo milijonai amerikiečių. Tuo tarpu N. Paramskienė su kitais aukštais pareigūnais buvo nuskraidinta į Seattle miestą ir savo universiteto pergalę stebėjo gyvomis akimis labai iš arti. O kas darėsi Georgetowne čempionatą laimėjus, plačiai aprašė amerikiečių spauda ir rodė televizija.Mūsų tautietės N. Pramaskienės pareigos tikrai įdomios, su ja turėtų padaryti platesnį pasikalbėjimą „Draugo" sporto skyriaus redaktoriai. Jos studentų tarpe savo metu buvo ir buvusio JAV prezidento L. Johnsono dukra Lucy.

Tai, va, kaip įdomu kartais pasisvečiuoti žaliajam Georgetowne, į kurį vakarais suplaukia šimtai jaunimo.

Lietuviai Kalifornijoje

BAIGĖ STUDIJAS

Daina Ona Petronytė, veiklių ir populiarių losangeliečių visuomenininkų Jono ir Julijos Petronių dukra, baigusi privačią Mayfield gimnaziją bei Šv. Kazimiero lituanistinę mokyklą, 1980 metais stojo į USC — Pietinės Californijos universitetą, kurį šių metų gegužės mėnesį baigė bakalaurės (BA) laipsniu.

Daina yra viena iš veikliausių Los Angeles lietuvių kolonijos mergaičių, kuria verta ir dera didžiuotis. Jau iš pat mažens įsijungusi į skaučių eiles, dabartinė Akademikių skaučių draugovės pirmininkė, dalyvavo jubiliejinėje skautų stovykloje Kanadoje, o su šokių grupe „Spindulys" ir savo laiku garsėjusiu „Viva Europa" spektakliu apvažinėjo Amerikos kontinentą, Europą ir Australiją. Šiuo metu yra ir Alto Los Angeles skyriaus valdyboje, eidama vicepirmininkės pareigas.

Universitete Daina Petronytė, be tiesioginių studijų, buvo labai gabiai įsijungusi į studentų veiklą, kur ji priklausė įvairioms draugijoms, kaip: USC Marketing Assc., Public Relations Student Society of America; buvo viena iš oficialiųjų universiteto priėmimų atstovių (Helenes), universiteto dainų švenčių renginių koordinatorė ir net trejus metus universiteto reprezentacinio orkestro (Trojan Marching Band) vėliavnešė, turėjusi progą su orkestru keliauti į Chicagą, San Francisco, Oklahomą ir Arizoną. Šią vasarą Los Angeles vyksiančioje pasaulinėje Olimpiadoje atidarymo ir uždarymo ceremonijose dalyvaus visų JAV universitetų rinktinis orkestras, kuriame, vėliavneše paskirta ir mūsų Daina Petronytė.

Jaunoji bakalaurė planuoja kurį laiką dirbti „Public relations", o vėliau vėl grįžti į USC studijų gilinimui ir ruošimuisi magistrės laipsniui. Sveikiname Dainą Petronytę ir linkime jai sėkmės veikliame ir produktyviame jos gyvenime.

Rūta Sc...

ATEITININKAI

(Atkelta iš 2 psl.)

vadas dr. Kazys Pem... padarė įvadą, o tada įsijungė korporacijų atstovai: poetas Kazys Bradūnas — „Šatrijos" draugija, Chicagos Sendraugių valdybos pirmininkas Kazys Pabedinskas — „Kęstučio" korporacija, Daiva Barškėtyte — „Giedros" korporacija, dr. Adolfas Damušis — „Grandies" korporacija, dr. Petras Kisielius — „Gajos" korporacija, Juozas Laučka — „Justicijos" korporacija. Buvo įdomu išgristi gyvą mūsų organizacijos šakų istoriją.

Po trumpos pertraukos vėl susirinkom pasiklausyti kun. Juozo Vaišnio paskaitos „Šv. Kazimieras — pavyzdys ir įkvėpimas". Paskaitininkas labai įdomiai kalbėjo ir sudomino mus visus. Po paskaitos buvo klausimai, į kuriuos atsakė ir papildė pats prelegentas.

Korporacijos atstovai po pašnekesio išvyko, o studentai toliau tęsė savo planus. Valgėme lauke ant anglių keptus valgius. Vos spėjus pavalgyt, staiga užklupo audra. Vakarą baigėme bendrais pokalbiais bei įvairiais žaidimais ir rungtynėmis. Išvargę sugulėme. Netrukus vėl kėlėmės apsitvarkyti, susipakuoti, nutarti ką pusryčiams valgysim ir atsiskirti su draugais, pažįstamais.

Šie kursai buvo ruošiami dėl įvairių priežasčių:

1. Studentai norėjo vėl susitikti ir išjudinti Chicagos apylinkės studentus. 2. Geriau susipažinti su įvairiomis korporacijomis, nes tas buvo diskutuojama pavasariniuose kursuose Dainavoj. Ateitininkų namai šiam tikslui buvo labai patogūs. 3. Paskutinė priežastis buvo, kad apylinkių jaunimas susiburtų, susidraugautų ir pagyvintų savo veiklą.

Per visą savaitgalį priskaičiuojama arti dvidešimt dalyvių.

Ačiū kursų rengėjai Ramintai Pemkutei už progą naudingai praleisti savaitgalį.

SAS-CV

LIETUVIŲ BALSAS (ornamental title)

Veda KAZĖ BRAZDŽIONYTĖ
Kasdien nuo pirmadienio iki penktadienio, 8:30—9:00 v. vakaro.
Visos laidos iš WCEV stoties 1450 AM banga.
St. Petersburge: šeštadieniais, 12:30—1:00 val. p.p. iš WTIS stoties 1110 banga.
Adresas: 2646 West 71st Street — Chicago, IL 60629. Telefonas: (312) 778-5374 arba 436-5035.

BLAHA • CHIARA • DARGIS • DEGUTIS • IGNAS • KEZYS
LINGERTAITIS • PALUBINSKIENE • PETRIKONIS • RIMAS • SILGALIENE
SHUKYS • VASKYS • VENCLAUSKAS • ZOTOVIENE • ZUMBAKIENE

KVIEČIAME KLEVĖLANDE APLANKYTI,

AMBER STUDIOS, INC.

GINTARO GALERIJA
505 EAST 185 STREET
CLEVELAND, OHIO 44119
TEL. 216/531-3500

• PER ŠOKIŲ ŠVENTES, GALERIJA BUS ATIDARYTA KIEKVIENĄ DIENĄ.

"Amber Holidays"

1984 M. EKSKURSIJOS Į LIETUVĄ
IŠ BOSTONO IR NEW YORKO

Liepos 9	— $1618.00	Rugsėjo 5	— $1361.00
Liepos 18	— $1361.00	Rugsėjo 17	— $1127.00
Rugpjūčio 1	— $1361.00	Rugsėjo 26	— $1142.00
Rugpjūčio 13	— $1528.00	Spalio 3	— $1268.00

Gruodžio 26 —$1247.00

Kelionių ilgis nuo 10 iki 16 dienų — įvairūs maršrutai — Vilnius, Ryga, Talinas, Maskva, Leningradas.

Prie šių grupių galima jungtis iš VISŲ AMERIKOS IR KANADOS MIESTŲ, su papildomu mokesčiu. Grupes lydės vadovai.

Registracijos, informacijos reikalu skambinkite:
1-800-722-1300 (Toll FREE)
Iš Massachusetts ir Kanados: 1-617-268-8764

ASTA American Society of Travel Agents

TRANS-ATLANTIC TRAVEL SERVICE, INC.
393 West Broadway, P. O. Box 116,
South Boston, Mass. 02127

Įstaigai vadovauja: Aldona ADOMONIS ir Albina RUDŽIŪNAS.
Norintiems atsikviesti gimines atostogoms — sutvarkome dokumentus.

Prices are based on double occupancy and are subject to changes.

Midland Federal
Savings and Loan Association

70 metų aptarnauja lietuvius

Indėliai iki $100,000.00
Apdrausti Federalinės valdžios

MARQUETTE PARK
2657 WEST 69th STREET
925-7400

BRIGHTON PARK
4040 ARCHER AVENUE
254-4470

BRIDGEVIEW
8929 S. HARLEM AVE.
598-9400

FSLIC

EQUAL HOUSING LENDER

july 4th

ART & ARDELL REIS OF REIS FLORIST
6238 Cermak Rd., Berwyn, Ill.
484-6368
Flowers of Distinction
FTD, Teleflora & AFS
All Major Credit Cards Accepted

COLOUR SHOP INC.
306 W. Burlington
LaGrange, Ill. 60525
352-4000
Wallcoverings-Floorcoverings
Window Treatments
Custom Color Paints

Independence Day Greetings
JOHN'S DELICATESSEN & HOME MADE SAUSAGE
2611 W. 55th
Chicago, Ill.
776-5200

AIRPORT HONDA KAWASAKI
4520 W. 63rd St., Chicago, Ill.
767-2070
Pardavimas - Aptarnavimas - Dalys
Pilnas Pasirinkimas
Honda reikmenų

Best Wishes to our many Friends
For a safe and joyous Fourth of July
From the
Archer - California Rentals
Trucks - Vans - Trailers, etc.
Phone: 847-0630
4051 So. California, Chicago, Ill.

Independence Day Greetings
VACHA FLORIST
4710 S. Western
Chicago, Ill.
523-6248
Flowers for Weddings
and all Occasions

RICHARD'S BANQUET BALLROOM
3253 S. Harlem, Berwyn, Ill.
788-5524
Banquets for Weddings
& All Occasions
125 to 500 People

Best Wishes to our Many Friends
For a safe and Joyous Fourth of July
From the
KIDDIE KOVE NURSERY SCHOOLS
Phone: 434-2120
3121 W. 71st St., Chicago, Ill.

GRAND MANOR BANQUET HALL & LOUNGE
5436 S. Archer Ave.
Reasonable Wedding & Banquet Packages. Large Bar & Dance Areas.
"Parties Up To 600 Guests."
767-2300

B & B UPHOLSTRY
Free Estimates
22 Years of Experience
Free pickup & delivery
Large Selection of Fabrics
Residential - Commercial
385-4669
13046 S. Western. Blue Island

HAIR PERFORMERS
3428 W. 63rd St. 476-1200. 50% Off All Services — 1st Time Customers. Men's Hair cuts Reg. $13.50 only $6.75. Women's Hair Cuts Reg. $18.50 only $9.25. Jrs. & Teens 1/2 off. Perms & Coloring 1/2 Off.

Best Wishes to our Friends and Patrons fo a safe and Joyous Fourth of July. From the
MIDWAY PHARMACY, INC.
Phone: 767-9155
Dollar off with Vitamins
4324 W. 63rd St., Chicago, Ill.

Best Wishes for a safe and Joyous Fourth of July
From
BARTECKI'S PHARMACY
Accurate Prescription Service
Phone: 735-5868
4259 W. 63rd St., Chicago, Ill.

MOLLIE ELIZABETH HOUSE OF BEAUTY
4257 S. Rockwell, Chicago, Ill.
523-5321
Shaping & Blow Dry $8.00
1st Time Customers Only
Perms $20.00 to $35.00

Best Wishes for a Safe and Joyous Fourth of July
From the
BERWYN PET SHOP
Full line of Pet needs
Phone: 749-0660
2829 So. Harlem Ave.,
Berwyn, Ill.

S & H FOOD MART
5733 Cermak, Cicero, Ill. 60650
Imported Olive Oil. Fresh Bread Every Day. Roast Lamb & Pork Every Sunday. Complete Line of Imported Food & Liquor. 656-9757.

Best Wishes to All for Peace and Happiness on this Fourth of July
From
LEITZA DIE AND TOOL CO.
Phone: 271-1408
5462 N. Damen Ave., Chicago, Ill.

Best Wishes to All For a Safe And Joyous Fourth of July
From the
SLUDGE REMOVAL AND SEWER SERVICE
Phone: 889-5175
2315 W. Moffat, Chicago, Ill.

Best Wishes to All for Peace and Happiness on this Fourth of July
From the
RIDGELAND NURSING HOME
Phone: 597-9300
12550 Ridgeland Ave.
Palos Heights, Ill.

PUTRIM'S MEAT MARKET
1446 S. 49th Ct.
Cicero, Ill. 60650
652-7529
Home Made Skilandis
Fresh Lithuanians Sausage

Best wishes to all for a safe and joyous Fourth of July
From the
JA MAR JEWELERS
Phone: 679-0010
4915 Oakton St.
Skokie, Ill.

OLYMPIC INN
Smorgasbord & Family Restaurant
5111 S. Kedzie. 776-0795
10% Senior Citizen Discount.
6th Anniversary Special —
1st drink only 6 ¢.
Open Tues. thru Sun. 7. A.M. to 8 P.M.

July 4th Greetings
To all our
friends & customers
IDEAL AUTO PARTS
4639 S. California Ave.
Chicago, Ill.
523-5277

SLIZ DELICATESSENS
6743 W. Archer
229-1138
3116 W. 43rd
523-9533
Quality Polish Sausage
Choice Luncheon Meat
Food Specialties

Best Wishes for a safe and Joyous Fourth of July
SOUTHWEST FEDERAL SAVINGS
Phone: 436-4600
3525 W. 63rd St., Chicago, Ill.
4062 Southwest Hwy.
Hometown, Ill. Phone: 422-4500
MANOR FEDERAL DIVISION
5830 W. 35th St., Cicero, Ill.

Liquid Lawn Fertilizing & Landscaping Co. Inc.
For the Best Home
Lawn Care
Call Us
485-2958

Independence Day Greetings
VINCE'S FLOWER SHOP
2612 W. 71st
778-7400
Dideslis pasirinkimas
žydinčių gėlių
ir skintų gėlių buketai.

Best Wishes to All for Peace and Happiness on this Fourth of July
From
ST. JOHN OF GOD CHURCH
Phone: 285-6008
1234 W. 52nd St., Chicago, Ill.

Best Wishes to All for Peace and Happiness on this Fourth of July
From the
EGAN FUNERAL HOME
Phone: 582-2000
3700 W. 63rd St., Chicago, Ill.

Best Wishes to All for Peace and Happiness On This Fourth of July
Courtesy of
A FRIEND

Independence Day Greetings
IAMA STATIONERS
6305 S. Kedzie
776-9102
Turime visus reikmenis —
Raštinei, braižybai ir mokyklai
Įvairiom kalbom sveikinimo korteles.

Old Fashioned Candies
6210 Cermak
Berwyn, Ill. 60402
788-6669
Home of French Cream
Chocolate Novelties
All Types of Boxed Candies

Independence Day Greetings
PARK FOOD & LIQUOR MART
2610 W. 71st
Chicago, Ill.
776-1821

Stanley Yurkus
2448 W. 71st
Chicago, Ill. 60629
737-5529
„AUDYKLA JUOSTA"
Lithuanian Costumes
& Gifts

AIRPORT GLASS & MIRROR CO. INC.
6115 S. Cicero
Chicago, Ill.
585-1000
All Types of Glass

VARANOSI — INDUSŲ ŠVENTOVĖJE

Kelionė po Indiją

Atsikėlę dar tamsoje skubame prie sutartos vietos susitikti su jaunu indu, vardu Mahometas.

Jau kelias dienas jis mus vežioja su savo motorizuota rikša siauromis senojo Varanosi gatvelėmis. Net kartu aplankėme gretimai esantį budistų centrą Sarmath. Šį rytą važiuosime prie Gango pamatyti vieną iš pačių seniausių ritualų pasaulyje.

Beskubėdami tamsiomis gatvelėmis, matome kur ne kur žybčiojant mažas šviesveles. Tai gatvių gyventojai, benamiai, šildosi prie mažų ugnelių.

Netoli sutarto kampo pamatome rikšą. Priėję įkišame galvą ir tyliai pašaukiam „Mahometai".

Iššoka išbudintas vyras (ne mūsiškis!), po to kitas, pagaliau moteris su dviem vaikeliais. Vyras ragina mus sėstis, pasiruošęs vežti kur tik norime. Purtome galvą ir atsiprašydami skubame toliau. Atsisukame — vienas po kito smunka atgal į rikšą gauti dar valandėlę poilsio.

Neužilgo atsiranda ir Mahometas ir ankstyvo ryto vėsumoje vingiuotomis gatvelėmis dundame Gango link.

Nuveža mus toli į miestelio pakraštį, kur jau laukia valtis. Plaukiame Gango pakrante centrinių terasų link.

Varanosi (mogulų ir anglų Benares) tai indusų švenčiausias miestas. Ką Jeruzalė reiškia krikščionims, Meka — mahometonams, Armitsaras — sikhams, tą Varanasi reiškia indusams.

Kiekvieno giliai tikinčio indo didžiausias gyvenimo troškimas yra atlikti kelionę į Varanosi, dar labiau ten numirti ir būti sudegintam ant Gango kranto. Tiki jie, kad tokiu būdu bus atpalaiduoti nuo to užburto rato — nuo reinkarnacijos.

Manoma, kad tai yra seniausias nuolatos apgyvendintas miestas. Septintame amžiuje prieš Kristų jis buvo vadinamas Kasi — „apšviestas dieviškąja šviesa". Kada Gantoma Buda čia atkeliavo, maždaug 500 metų prieš Kristų, Varanosi jau tada buvo laikomas senu miestu.

Gango pakrantė prie Varanosi yra apstatyta maždaug keturių mylių ilgumo aukštais laiptais, vedančiais giliai į upę. Tarp laiptų ir virš jų yra begalybė terasų, vadinamų „ghat", viena už kitą įdomesnių ir populiaresnių.

Didžiausia veikla čia vyksta anksti ryte, kada piligrimai kaip šmėklos siauromis gatvelėmis slenka Gango link ten sutikti patekančią saulę.

Plaukiame Gango pakrante, apstatyta aukštais pastatais. Kai kur matyti šešėliai, rankas kilojantys. Tai moterys jau darbuojasi prie amžinai nesibaigiančio rūbų plovimo.

Mūsų šnekusis Mahometas vis aiškina, kokiam maharadžai kokie rūmai priklauso, kokiam dievui kokios šventyklos. Čia Varanosi didelė dauguma šventyklų pastatyta indų dievui Šivai, kurio kultas yra vienas iš seniausių ir kurio simboliais visa pakrantė nusagstyta.

— Štai ten gyvena japonų porelė, įsteigus jogos ir meditacijos centrą, o aname apšepusiame laive — dvi amerikiečių porelės, naudojančios narkotikus.

Bešvintant artėjame prie pagrindinių terasų. Minios maldininkų skuba laiptais žemyn, ir brenda iki juosmens į vandenį. Moterų „sarees" dar labiau apgaubia jų kūnus ir jos panašios į senovės graikiškų vazų dievaites.

Didelio išgyvenimo pagauti, švytinčiais veidais, maldai rankas sudėję, piligrimai laukia patekančios saulės.

Pasineria jie tada į Gangą, plauna veidus gerokai užterštu vandeniu ir eina toliau prie rytinio apsiprausimo, labai svarbios jų religinio ritualo dalies.

Plaukioja degančios žvakelės ant didelių gėlių lapų ir begalybė gvazdikų žiedų. Tai maldininkų aukos dievui Šivai.

Gerokai toliau yra dar kitas „ghat", pavadintas Manikarnika. Tai sena ir labai žinoma kremacijos vieta Varanosi. Priplaukę matome aukštai kylančius dūmus ir keletą laužų. Dar vis akyse stovi niekad neužmirštami ir giliai išgyventi vakarykščios dienos vaizdai...

Ilga laiptų virtine, vis su besivalkiojančiomis karvėmis susidurdami, pagaliau pasiekiame Manikarniko ghat.

Kraunamos malkos naujam laužui. Keli kūnai, baltu šilku apvynioti, padėti šone laiptų. Prieina prie mūsų vienas iš šudrų — neliečiamųjų ir geršasi paaiškinti kas vyksta. Šudros pagal senąją kastinę schemą yra žemiausioji iš keturių kastų. Nors ši sistema legaliai panaikinta, žmonių yra dar plačiai praktikuojama. Šudros tarp savęs turi begalybę subkastų.

Prieš dedant kūną ant laužo įmerkia jį į Gangą, ir tada šilkas pavirsta į žėrinčią oranžinę spalvą. Atveda vaikelį (gal 14 m.), ilgu baltu rūbu apvilktą, nuskusta galva, tik ilgu kuokštu pakaušyje paliktu. Paduoda berniukui puokštę šakų ir įvairių smilkalų. Eina jis ratu tai į vieną, tai į kitą pusę, deda smilkalus ant kūno ir ilgomis šakomis uždega laužą. Bematant laužas įsiliepsnoja.

Girdi, tai vyriausias sūnus, kuris atlieka apeigas. Moterys nedalyvauja, jos per jautrios — aiškina mūsų gidas prastoka anglų kalba. Berniukas stovi nuošaliai ir didelės ašaros rieda jo veidu.

Pučia labai stiprus vėjas nuo antros pusės upės. Protarpiais per dūmus nieko nematyti. Akys peršti, gerklėje aitru.

Žinome, kad fotografuoti negalima. Mūsų „palydovas", matydamas aparatus, mus ragina: Duokite man 50 rupijų ir traukite kiek norite.

Negaila tų penkių dolerių, bet nesusigundome.

Jau baigia užgesti paskutinė liepsnelė. Juodi, sukaitę, basi šudros krauna pelenus į tam tikrą rėtį ir, nulipę keletą laiptų, viską iškrato į Gangą.

Toje vietoje jau kraunamos malkos naujam laužui.

Nejauku prisiminus vakarykščius vaizdus. Dar ir šį rytą atrodo gerklėje jaučiu vakar dienos aitrų dūmų kvapą...

Plaukiame atgal prie pagrindinių terasų. Ir ko čia nematyti ant tų laiptų ir terasų! Apvalūs braminai sėdi po saulės skėčiais už mažą auką palaiminimą suteikdami. Randamas čia „mikroskosmas" viso pasaulio nelaimingųjų. Raiši, akli, raupsuotieji visokiose stadijose sergantieji su atviromis žaizdomis, musių apsėstomis. Begalybė elgetų ir išmaldos prašančių vaikelių traukia už skvernų.

Ir minios maldininkų — piligrimų iš visos Indijos. Moterys akį veriančios įvairiaspalviais sarees apsivyniojusios — gražus kontrastas su Gandhi stiliaus balta vyrų apranga. Žinoma, tarp tos įvairiausios žmonijos netrūksta ir šventųjų karvių.

Prieš apleidžiant Varanosi dar kartą pavakarėje aplankome Gangą.

Prie vienos šventyklos vyksta kažkoks festivalis. Lipame į valtį ir plaukiame pakrante, tai į vieną, tai į kitą pusę. Atsiduriame pagaliau prie Manikarnikos ghat. Šį kartą valtininkas priplaukia gerokai arti laiptų.

Viduryje laiptų geltonu šilku apvyniotas kūnas, aukštomis vėliavėlėmis apkaišytas, gvazdikų vainikais gausiai apdėtas. Matyt, buvęs aukštos kastos asmuo! Nepigu, būti sudegintam ant Gango kranto.

Atlipa laiptais žemyn karvė ir eina tiesiai prie gvazdikų. Traukdama vainikus kiloja ir purto visą kūną. Visų dėmesys nukreiptas į vykstančiąją dramą. Bet niekas nieko nedaro! Karvė, jau kelis vainikus sudorojus, eina prie likusiųjų. Vėliavėlės išmėtytos guli ant laiptų. Kokia dilema! Kūnas šventas, bet ir karvė šventa!

Nesusilaikiusi pakeliu aparatą tik iki juosmens ir iš valtelės nutraukiu porą greitų nuotraukų. (Deja, neišėjo, vaizdas buvo vertas Pulitzerio premijos.)

Visiškai suirutei atsiradus, įsiterpia keli šudros ir, sudavę karvei per uodegą, ją smarkokai pastumia į šoną. Ši, jau gerokai pasisotinus, pasimuisto ir vis besidairydama nukeliauja laiptais aukštyn.

Visi atsikvepiam. Malkos jau seniai sukrautos. Įmerkia kūną į Gangą. Sūnus šį kartą gerokai vyresnis, ilgu baltu rūbu ir nuskusta galva, pradeda tūkstančių metų senumo ritualą. Laužas greitai įsiliepsnoja.

Ir vėl... dulkė į dulkę...

Lionė Mickevičiūtė-Ramonienė

Šv. Kazimiero 500 metų mirties sukaktuvės paminėtos Vroclavo katedroje, Lenkijoje. Bendra nuotrauka susirinkusių pamaldoms prie didžiojo altoriaus.

LIETUVIAI FLORIDOJE

Sunny Hills, Fla.

KOLONIJOS ĮVAIRUMAI

Šių dviejų našlių — Jono Zubavičiaus ir Valės Rumšienės sužiedotuvės įvyko Velykose. Jei man suteikta informacija yra teisinga, tai spalio pradžioje turėsime vestuves ir vaišingą Zubavičių porą.

* * *

Gegužės 14 d. Community Center patalpose įvyko Liet. Golfo klubo susirinkimas. Susirinkime dalyvavo visi klubo nariai su antromis pusėmis, žinoma, kas jas turi, o taip pat ir čia besilankantys detroitiškiai Mitkai, kanadiškiai Seibučiai su Supronu ir iš New Yorko Labutis. Pasivaišinta, aptarta ir apdainuota klubo veikla, susikaupimu prisimintas buvęs klubo prievaizdas a.a. Antanas Balčiūnas. Pagal eilę, susirinkimo šeimininkas buvo kun. P. Jaraška, nors visa rengimo našta krito ant klubo prievaizdos V. Adomavičiaus pečių. Visi jautėm jiems abiem padėką. Garbė Vladui, prisidėjusioms moterims ir kun. Pranui, išlaikiusiam savo eilę ir pareigą klubui.

* * *

Gegužės 21 d. Felikso vardinės. Ta proga sveikinom mielą Feliksą Bočiūną ir jo žmoną Bronę jų rezidencijoje. Buvo jaukiai pabendrauta, linkint Feliksui ir Bronei daug sveikų ir laimingų metų.

* * *

Motinos, Tėvo ir baisiojo Birželio dienos šio lietuvių telkinio paminėtos pamaldomis su progom pritaikytais kun. P. Jaraškos pamokslais minėjimo vykstančiuose sekmadieniuose.

* * *

Čia beleidžiantis pensininko dienas kun, Antanas Kardas buvo truputį sunegalavęs ir buvo paguldytas ligoninėn. Grįžo į mūsų tarpą sustiprėjęs ir toks pat, kokį mes jį pažinom. Rodos, dieną ar dvi prieš Antanines jam sukako 45 metai kunigystės. Džiaugdamies jo sugrįžimu, būrelis kaimynų birželio 13 d. rinkomės ir sveikinom jį, linkėdami sveikatos ir laimės Antaninių ir jo 45 metų kunigystės proga.

* * *

Senas Beverly Shores, Ind., prietelis Jonas Mildažis, vykdamas iš Daytona Beach į Beverly Shores, trumpam buvo sustojęs mus aplankyti. Ačiū Jonui, kad jis suranda laiko aplankyti Sunny Hills. Tuo tarpu daugelis to nepadaro, išskyrus J. ir L. Juzėnus, kurie kartu užsivežė ir jų prietelius A. ir R. Balčiūnus.

* * *

Birželio 14 d. Liet. Golfo klubas prisijungė prie S. H. Civic Assc. organizuojamos ekskursijos, kuri keliavo Capt. Anderson laivu pasivažinėti. Mūsų su kitomis pusėmis ir pavieniais susidarė 12 žmonių stalas. Laivas didžiulis, modernus, trijų aukštų, muzika, valgiai, baras keletai valandų mus linksmai nuteikė, atitraukdami nuo kasdieninių vargų ir rūpesčių.

* * *

D. ir L. Stukai iš Chicagos su sūneliu Andrium lankė savo senus pažįstamus M. ir E. Lukus. Pasisvečiavę čia porą dienų, išvyko toliau į Floridą apsižvalgyti.

* * *

A. ir D. Arlauskai iš Detroito, jau seniau čia įsigiję gražų sklypą, atsikėlė nuolatiniam apsigyvenimui ir ruošiasi čia įsikurti, pasistatydami gražią rezidenciją.

* * *

Šv. Teresės bažnyčia, buvusi visą laiką misija, nuo birželio 6 d. pakelta į parapiją. Pirmuoju šios parapijos klebonu paskirtas lietuvis kun. P. Jaraška. Sveikinam kleboną kun. Jaraską, įeinantį į šios parapijos istoriją kaip pirmą kleboną.

* * *

Joninės čia praėjo pagal visas senoviškas tradicijas. Joninių išvakarėse paparčio žiedo ieškojimas vyko Jono Zubavičiaus sodyboje. Sodyboje, kur daug vietos viduj ir lauke. Vieno iš pirmųjų čia apsigyvenusių Jono ir jo būsimosios žmonos Valės buvome karališkai priimti. Kitą dieną po pamaldų būrelis kaimynų rinkomės sveikinti Joną Strazdą ir jo žmoną Konstanciją jų rezidencijoje. Tebūnie leista palinkėti daug laimės ir sveikatos Jonams, jų esamoms ir būsimoms kitoms pusėms.

K. Ž.

Sunny Hills, Fla., lietuvių golfo klubo dalyviai savo susirinkime gegužės 14 d. Golfininkų žmonos ir svečiai iš Kanados, Detroito, New Yorko. Nuotr. A. Suprono

Miami, Fla.

MIRUSIEJI

Ona Dovydaitytė-Malko, Sibiro kankinio a.a. prof. Pr. Dovydaičio duktė, palaidota gegužės 23 d. po pamaldų katalikų bažnyčioje, dalyvaujant dideliam jų šeimos draugų ir pažįstamų skaičiui, Pampano Beach, Fla, kapinėse.

Jieva Noreikienė, 82 m., palaidota birželio 8 d. po pamaldų Holy Family katalikų bažnyčioj Southern Memorial Park kapinėse, N. Miami Beach, Fla. Ji priklausė katalikių moterų Miami skyriui; laidotuvėmis rūpinosi jos vyras Adomas ir anūkė su 4 proanūkais.

Koresp.

„AUŠROS" LĖŠŲ TELKIMĄ PRADEDANT

BR. JUODELIS

Gyvenant išsisklaidžiusiuose Chicagos priemiesčiuose matome, kad, neturint savų patalpų lietuviškai veiklai, vis labiau ir labiau sunkėja lietuvybės išlaikymas ir jos perdavimas mūsų jaunajai kartai. Neturint savų patalpų Maironio lituanistinei mokyklai Lemonte, kur galėtų vykti tolimesnė lietuviška veikla po šeštadienio keturių valandų pamokų jaunimas lieka be tolimesnio lietuviško bendravimo, be tolimesnio organizuoto lietuvybės išgyvenimo, ir tik ateitininkų padėtis šiuo atžvilgiu yra skirtinga, jiems turint savus namus. Neturint patalpų tolimesniam lietuvybės puoselėjimui organizacinėje veikloje, sporte, mūsų kultūriniame gyvenime, socialiniame bendravime ir pramogose, šeštadieninės lituanistinės, mokyklos įžiebta ugnelė greit užgęsta, jei nevyksta jos tolimesnis kurstymas. Tada ir mokyklos darbas lieka bevertis.

Mūsų tautinė kultūra yra lietuvybės išlaikymo pagrindas išeivijoje. Jos pažinimui yra reikalingas lituanistinis švietimas. Tačiau ir švietimas gali būti sėkmingas tik tada, kai vyksta mūsų kultūrinė veikla, kai mūsų jaunimas gali išmoktą lietuvišką žodį panaudoti mūsų kultūrinio gyvenimo akiračio išplėtimui, tautinių jausmų išgyvenimui. Todėl Chicagos priemiesčiuose gyvenantiems lietuviams iškyla svarbus reikalas kaip galint greičiau įsigyti lietuvių kultūros centrą, kuriame visi galėtume susitikti, bendrauti ir veikti.

Lietuvių kultūros centrui įkurti ir išlaikyti Chicagos vakarų priemiesčiuose prieš dvejus metus buvo įkurta Lietuvių kultūros draugija „Aušra". Per tą laikotarpį buvo atlikti visi formalumai turėti ne pelno siekiančią — tax exempt organizaciją ir greta antrą komercinę korporaciją, kurios nariai būtų, Lietuvių kultūros centro dalininkai, investuotų pinigus į šėrus ir vėliau gautų dividendus.

Lietuvių kultūros centro įsigijimas yra įmanomas tik turint reikalingas lėšas. Tik sutelkus minimalų lėšų kiekį galima dalyvauti tinkamų pastatų pardavimo varžybose arba nupirkus tinkamoje vietoje žemę pradėti statybą. Tą gerai suprasdama „Aušros" draugijos vadovybė ir pradeda nuo š.m. liepos mėn. pradžios lėšų telkimo vajų Lietuvių kultūros centrui įsigyti.

Lėšų telkimo vajaus parengiamasis seminaras įvyko Kronų vasarnamyje birželio 19 d. Seminare dalyvavo apie 20 lėšų rinkėjų, Lėšų telkimo komiteto pirmininkai dr. B. Grigaliūnas, dr. T. Daugirdas ir kiti „Aušros" dr-jos direktorių tarybos ir valdybos nariai. Tai buvo pirmosios rinkėjų grupės supažindinimas su lėšų telkimo procedūra, informacija ir jos psichologiniais aspektais. Artimoje ateityje dar dviem kitoms grupėms numatomi panašūs seminarai. Seminaro programą pravedė dr. T. Daugirdas, dr. B. Grigaliūnas, M. Jakaitis ir Vyt. Januškis su iliustracijomis ekrane, su naujai išleista „Aušros" brošiūra ir pasižadėjimų formomis. Diskusijose buvo aptarti techniški lėšų telkimo klausimai, suteikta rinkėjams reikalinga informacija.

Lietuvių kultūros centrui Chicagos priemiesčiuose bus telkiamos lėšos dviem būdais: aukomis ir šėrų pardavimu. Kadangi aukos yra nurašomos nuo pajamų, mokesčių, — ta privilegija pasinaudos visi aukotojai. Aukos bus renkamos vienkartinės, ilgalaikio mokėjimo aukas pagal pažadų lapus bei testamentinio palikimo aukos.

Šėrai bus parduodami visiems, kurie pasirinks šį investavimo būdą dėl lietuvybės išlaikymo ir norės būti Lietuvių kultūros centro dalininkais. Nors šėro kaina yra tik 25 dol., investuotojai bus prašomi pirkti bent 40 šėrų sutelkti didesnį kapitalą.

Lietuvių kultūros centro išlaikymui lėšos numatomos iš patalpų nuomų, kavinės bei restorano pajamų ir įvairių renginių iplaukų. Sąlygoms esant, numatomas ir Medical Center priestatas su atitinkamomis pajamomis. Pagal komercinius apskaičiavimus centras bus pajėgus save išlaikyti ir nešti gerus dividendus dalininkams.

Kai į jūsų duris pasibels „Aušros" draugijos lėšų rinkėjai, malonėkite tuoj pat išties dosnią ranką aukos ar investavimo forma, pagal jūsų pasirinkimą, nes tos lėšos padės mums patiems išlikti tokiais lietuviais, kokių laukia kenčianti Lietuva.

O, Marija, mano meile! Kai tik prisimenu tave savo širdyje, tuoj palieka mane visoks sunkumas ir prislėgimas. Tu, kaip ryto aušra, prasiverži pro žemišką skausmą, nušviesdama man visą gyvenimą.

Eichendorff

NEW YORKO CHORO „PERKŪNO" 20 METŲ SUKAKTIS

New Yorko lietuvių vyrų „Perkūno" choras birželio 2 d. Kultūros Židinyje paminėjo 20 metų veiklos sukaktį. Minėjime dalyvavo daugiau kaip 300 žmonių. Programa buvo sudaryta įvairi. Ją atliko „Perkūno" choras, solistas Stasys Citvaras ir The Bayside Glee Club choras. Abu chorai dainavo atskirai ir bendrai, įnešdami daug įvairumo. The Bayside Glee Club choras padainavo tris angliškas dainas ir su „Perkūno" choru kartu komp Vl. Jakubėno „Nurimk, sesut". The Bayside Glee Club chorui dirigavo Ralph Wilkinson, palydint pianinu Thomui McNally.

„Perkūno" choras pirmoje programos dalyje padainavo keletą lietuvių kompozitorių dainų ir C. M. Weberio — Medžiotojų dainą iš operos „Laisvasis šaulys", Offenbacho — Barcalla ir Šviesi naktis (kompozitoriaus vardas programoje nepažymėtas). Visoms dainoms dirigavo Viktoras Ralys, akompanavo pianistė Dalia Sakaitė.

Antroje programos dalyje „Perkūno" choras atliko devynias dainas, įskaitant ir ištraukas iš operų R. Wagnerio — Vyrų chorą iš operos Tanhoizerio ir W. A. Mozarto — Kunigų choras iš operos „Užburtoji Fleita", kurią su choru atliko solistas Stasys Citvaras. Be šios ištraukos, St. Citvaras dar padainavo solo, publikai keliant ovacijas, ištrauką iš „Linksmosios Windsoro kumutės". Iš šių 5 dainas dirigavo Viktoras Ralys, o likusias buvę „Perkūno" choro dirigentai Vyt. Strolia ir Vytautas Daugirdas, kiekvienas po dvi dainas.

Scena, kurioje buvo atliekama programa, buvo gražiai išdekoruota dail. Antano Stelingio. Joje buvo sienos gilumoje atvaizduota klėties siena su praviromis durimis. Viršuje buvo įrašyta „New Yorko Lietuvių Vyrų Choras Perkūnas", o žemiau — skaičius „20".

„Perkūno" vyrų chorą pasveikino krikšto tėvas gen. kon. A. Simutis ir raštu krikšto motina Jadvyga Matulaitienė ir buvę choristai gyveną Floridoje ar kitose vietose.

Per koncertą buvo prisiminti mirę choro nariai ir jo įsteigėjas muzikas Vladas Baltrušaitis, miręs 1975 m. liepos 27 d. Chicagoje.

„Perkūno" vyrų choras yra vienintelis, kuris dar tebeveikia New Yorke. Kiti chorai, kaip „Operetės" choras, jau nuo 1970. m., atšventęs 51-mus veikimo metus, likvidavosi. „Perkūno" vyrų choras mini savo 20-ties metų veiklos sukaktį, tai tenka padėkoti buvusiems ir dabartiniam dirigentui Viktorui Raliui, kuris su didele meile ir atsidavimu dirbo, dirba ir, reikia tikėtis, dirbs ir ateityje, neleisdamas užgesti lietuviškai dainai.

„Perkūno" vyrų chorą suorganizavo 1963 m. gegužės 12 d. Apreiškimo parapijos vargonininkas, buvęs Kauno valstybinės operos solistas Vladas Baltrušaitis, padedant K. Skabeikiui, M. Ilgūnui ir J. Remezai. Iš pradžių jis buvo pavadintas „New Yorko Lietuvių vyrų choras". „Perkūno" vardu jis buvo pakrikštytas 1971 m. lapkričio 6 d. Great Neck Šv. Aloyzo salėje per surengta koncertą. Jo krikšto tėvais buvo Lietuvos gen. kon. A. Simutis ir tautinių šokių mokytoja Jadvyga Matulaitienė.

„Perkūno" vyrų choras buvo yra vienas iš stipriausių, gerai susidainavęs ir drausmingas choras. Jo dirigentais yra buvę Vladas Baltrušaitis (choro įsteigėjas), Vytautas Strolia, kuris, išvykus Vl. Baltrušaičiui į Chicagą, perėmė choro vadovavimą, o jam pasitraukus — Vytautas Daugirdas.

Dabar „Perkūno" vyrų chorui vadovauja Viktoras Ralys, Apreiškimo parapijos vargonininkas. Chore dalyvauja apie 30 vyrų, įvairaus amžiaus. Repertuarą sudaro apie 50 dainų ir ištraukų iš operų. Yra išleidęs net dvi ilgo grojimo plokšteles: pirma plokštelė pavadinta „New Yorko Lietuvių Vyrų Choras", o antroji — „Labą Rytą". Dažnai rengia koncertus. Pirmą koncertą yra surengęs 1964 m. gegužės 24 d. Franklin K. Lane aukšt. mokykloje. Dirigavo Vl. Baltrušaitis ir solo atliko J. Vaznelis, atvykęs iš Chicagos, o pianinu palydėjo pianistė Aldona Kepalaitė. Iš viso yra surengęs daugiau kaip 100 koncertų. Su koncertais yra aplankęs Baltimorę, Bostoną, Hartfordą, Britan, Hamiltoną ir kitas vietas, susilaukdamas didelės sėkmės.

„Perkūno" vyrų chorui, kuris savo dainomis atgaivina lietuvių sieloje tėvynės meilę ir ilgesį, linkėtina geros sėkmės ir toliau, kaip ligi šių dienų, dirbti ir puoselėti mūsų lietuvišką dainą. To visi lietuviai trokšta.

Petras Matekūnas

PIETŲ AMERIKOS LIETUVIŲ JAUNIMO SUVAŽIAVIMAS

1982 m. sausio mėn. įvyko Sao Paulo mieste, Brazilijoje, I Pietų Amerikos Lietuvių Jaunimo suvažiavimas. Tikslas buvo specialų dėmesį paskirti Pietų Amerikos jaunimui ir veiklai. Siais metais yra ruošiamas II-sis suvažiavimas liepos 20-28 dienomis Venecueloje.

II suvažiavimas vyksta tuo pačiu metu kaip VIII Pietų Amerikos Lietuvių kongresas. Jį ruošia Venecuelos Lietuvių Jaunimo sąjungos valdyba su kooptuotais komisijų nariais.

Suvažiavimo programa prasideda bendra su kongreso programa. Reiškia, jaunimas dalyvauja penktadienio, šeštadienio ir sekmadienio kongresinėj programoj. Pirmadienį, liepos 23 d. jaunimas praves savo atskirus darbus. Pozo de Rosas vietovėje arti Caracas miesto prasidės studijų dienos. Pozo de Rosas yra vieta specialiai paruošta stovykloms ar studijoms. Studijų dienų programoje numatoma nagrinėti specifiniai klausimai, liečiantieji Pietų Amerikos lietuvių jaunimo veiklą.

Toms diskusijoms yra paskirtos 2 dienos. Paskutinę dieną jaunimas prisideda prie kongreso uždarymo sekcijos, pristatydamas asvo rezoliucijas ir pageidavimus. Liepos 25 d. prasideda toje pačioje vietovėje jaunimo stovykla. Stovykla tęsis iki penktadienio, liepos 27 d. vakaro. Stovyklos ruošimas remiasi šiuo tikslu: sujungti galimai didesnį skaičių lietuvių kilmės jaunimo ir įtraukti visus į bendrą veiklą; motyvuoti dalyvius tam, kad organizuotų ir dalyvautų lietuviškoje veikloje; suteikti informacijų temomis, kurios liečia Lietuvą (dabartinė padėtis, kalba, geografija, istorija, literatūra ir t.t.); suartinti dalyvius, užmegsti pažintis.

Šeštadienį ir sekmadienį, liepos 28-29 dienomis, bus ruošiama ekskursija norintiems.

Studijų dienose gali dalyvauti jaunimas nuo 18 iki 35 metų, lietuvių kilmės ir Pietų Amerikos kraštų įgaliotas atstovas. Įgaliojimą turi pasirašyti kiekvieno krašto Lietuvių Jaunimo sąjunga.

Stovykloje gali dalyvauti jaunimas nuo 16 iki 35 metų, lietuvių kilmės iš Pietų Amerikos ar kitų kraštų.

Studijų dienų kaina 2 dienos — 250 bilivarai arba 25 dol.; stovyklos 3 dienos — 400 bilivarai arba 40 dol. Į tą kainą yra įskaičiuota 5 kartus į dieną maistas (pusryčiai, priešpiečiai, pietūs, pavakariai ir vakarienė), nakvynė kiekvienas miegamasis skirtas 6 asmenims) ir išvalymas. Kiekvienas namukas turi 2 miegamuosius, 1 bendrą darbo kambarį ir 2 vonios kambarius.

Laukiame visų!

Venecuelos Lietuvių Jaunimo sąjungos valdyba

Laiškas „Draugui"

NETIKSLUMAS IR NEAIŠKUMAS

„Draugo" birželio 16 d. laidoje apie a.a. Vincą Ambraziejų rašoma, kad jis buvo iškviestas į Ingolstatą suorganizuoti lietuvių gimnazijos. Gimnazija buvo suorganizuota jau anksčiau stovyklos komiteto. Pradžioje buvo 4 klasės ir direktoriaus pareigas ėjo St. Grigaravičius. Gimnazijai išugdyti iki 8 klasių, kad būtų autoritetingas direktorius ir gautų mokslo lygio pripažinimą, buvo iškviestas a.a. Vincas Ambraziejus. Antra, pažymėta, kad mirė 1984 m. balandžio 10 d., o gimė 1984 m. birželio 15 d. Reikia manyti, kad rinkėjai padarė klaidą, sukeisdami 8 su 9. Turėjo būti 1894 m.

Ingolstatietis

Paieškoma

Vitkauskaitė, Franciška, gim. 1912 m. Schenectady (New Yorke) iš tėvo Adomo ir motinos Jozefos Noreikaitės-Vitkauskienės. Jos ieško sesuo Stefanija Jankauskienė, gim. 1914 m. Kreiptis šiuo adresu: 7206 S. Rockwell St., Chicago, IL 60629.

ADVOKATŲ DRAUGIJA

V. BYLAITIS ir V. BRIZGYS

6606 So. Kedzie Avenue

Chicago, IL 60629. Tel. 778-8000

Darbo valandos:

Nuo 9 v. ryto iki 5 v. vakaro.

Šeštadieniais pagal susitarimą.

Paieškojimas

Ieškomas VILIUS GVALDA, gyv. Kanadoje. Prašo atsiliepti: Juozas Bernotas, 60 Elmwood Ave., Union, New Jersey 07083. Tel. 201—687-0822.

Brighton Parko Lietuvių Namų Savininkų Draugijos vardu Viktoras Utara, pirm. Alderman Aloysius Majerczyk, garbės pirm. Kviečia visus dalyvauti

BRIGHTON PARKO LIETUVIŲ FESTIVALYJE

Šeštadienį, liepos 7-tą dieną
11 val. ryto iki 11 val. vakaro

WESTERN AVENUE

Tarp 43-čios ir 47-tos g-vės

DALYVAUS:

Restoranai: Daina, Paradise, Talman Deli, A-Jays
Artistai: Meniški dirbiniai
Medicinos priemonės:
University of Chicago Medical Center
Holy Cross Hospital
Chicago Department of Health
Chicagos Policija: Raitoji Policija, Policijos šunys
Chicagos Gaisininkai: Paramedikai
5-kios Muzikos grupės
Vaikams: Chicago Public Library — Žaidimai — Dainos — Pasakos — „Jumping Jack", Chicago miestas

LAIMĖJIMAI

JUOZAS KULYS
Festivalio Pirmininkas

LKB Kronikos knygos anglų, ispanų ir prancūzų kalbomis siunčiamos į 138 kraštus — valstybes.

Šiemet leidžiamos LKB Kronikos lietuvių kalba VII tomas ir anglų, ispanų bei prancūzų kalbomis šeštieji tomai skiriami Šv. Kazimiero 500 metų mirties sukakčiai paminėti.

Visame laisvajame pasaulyje skleidžiamos LKB Kronikos knygos, sudaro, apie kenčiančią ir kovojančią komunizmo pavergtą Lietuvą, gražiausią pasaulio opiniją, kaip heroiškos tautos.

Leidėjams trūksta didelių sumų lėšų LKB Kronikos knygoms leisti.

Maloniai prašome visų lietuvių, kaip galima, didesnėmis aukomis paremti tą milžinišką darbą lietuvių tautos garbei ir gerovei.

Aukos atleidžiamos nuo valdžios mokesčių. **Už aukotojus kasdien laikomos šv. Mišios.**

Aukas siųsti ar testamentuose įrašyti šiuo vardu ir adresu: The Society of the Chronicle of Lithuania, Inc. 6825 So. Talman Ave., Chicago, Ill. 60629, USA.

Lietuvos Kronikos Sąjungos valdyba

CLASSIFIED GUIDE

HELP WANTED

LIVE-IN AIDS — COMPANIONS

For elderly persons. Duties include — bathing, personal care, cooking, cleaning and laundry for one person. Short and long assignments. Must speak English.

SHAY NURSING SERVICE, INC.
Call: 430-1902

MISCELLANEOUS

M. A. ŠIMKUS
INCOME TAX SERVICE
NOTARY PUBLIC
4200 S. Maplewood — Tel. 284-7480
Taip pat daromi Vertimai, Giminių užkvietimai, pildomi Pilietybės pranešimai ir kitokie blankai.

GRIGALIŪNAS CONSTR.
Nauja statyba — Medžio darbai
Namų patalsymai
Tel. — 925-1518
Apdraustas — Sąžiningas

KURIAM GALUI MOKĖT DAUGIAU?
PERKAME NAUJUS AR VARTOTUS AUTOMOBILIUS SUTAUPYSITE NUO $300 IKI $1,000

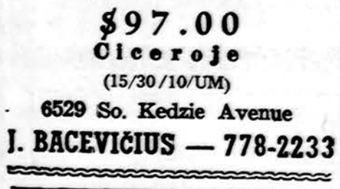

BALZEKAS MOTOR SALES
CHRYSLER • LeBARON
PLYMOUTH • K CARS
"U WILL LIKE US"
4030 ARCHER — 847-1515

STASYS ŠAKINIS
LIETUVIS DAZYTOJAS
Dažo namus iš lauko ir iš vidaus.
Darbas garantuotas.
4612 S. Paulina St.
(Town of Lake)
Skambint 927-9107

Pensininkams auto apdrauda
Amžius 62 iki 80 metų
PUSMEČIUI
$126.00 Chicagoje
$97.00
Cicero je
(15/30/10/UM)
6529 So. Kedzie Avenue
J. BACEVIČIUS — 778-2233

ELEKTROS
ĮVEDIMAI — PATAISYMAI
Turiu Chicagos miesto leidimą. Dirbu ir užmiesty. Dirbu greitai, garantuotai ir sąžiningai.
4514 S. Talman Ave. 927-3559
KLAUDIJUS PUMPUTIS

TAISOME
SKALBIMO IR DŽIOVINIMO MAŠINAS IR ŠALDYTUVUS
Kreiptis į Hermaną Deškį
Tel. 585-6624 po 5 val. vakaro
Kalbėti lietuviškai

WAGNER and SONS
TYPEWRITERS AND ADDING MACHINES
Nuomoja, Parduoda, Taiso
Virš 50 metų patikimas jums patarnavimas.
5610 S. Pulaski Rd., Chicago
PHONE — 581-4111

Apsimoka skelbtis dien. DRAUGE, nes jis plačiausiai skaitomas lietuvių dienraštis, gi skelbimų kainos yra visiems prieinamos.

MISCELLANEOUS

FASHION CARPETS
KILIMAI
Lietuvių prekyba
3304 W. 63 St. — Tel. 778-9064

SIUNTINIAI Į LIETUVĄ
ir kitus kraštus
NEDAS, 4089 Archer Avenue
Chicago, IL 60632. Tel. 927-3980

10% — 20% — 30% pigiau mokėsit už apdraudą nuo ugnies ir automobilio pas mus.
FRANK ZAPOLIS
Tel. GA 4-8654
3208½ W. 95th Street

TELEVIZIJOS
Spalvotos ir paprastos. Radijai, Stereo ir Oro Vėsintuvai
PARDAVIMAS IR TAISYMAS
MIGLINAS TV
2346 W. 69 St., tel. 776-1486

VALOME
KILIMUS IR BALDUS
Plauname ir vaškuojame visų rūšių grindis
BUBNYS
Tel. — RE 7-5168

Įvairių prekių pasirinkimas nebrangiai iš mūsų sandėlių.
COSMOS PARCELS EXPRESS
2801 W. 69 St., Chicago, IL 60629
SIUNTINIAI Į LIETUVĄ
Tel. 925-2787
Vytautas Valantinas

MOVING
ŠERĖNAS perkrausto baldus ir kitus daiktus. Ir iš toli miesto leidimai ir pilna apdrauda.
Priimame MASTER CHARGE ir VISA
Tel. — WA 5-8063

MARQUETTE PHOTO SUPPLY
REIKMENYS FOTOGRAFAMS IR MĖGĖJAMS
Daug sutaupysite, pirkdami čia jų reikmenis. Pasinaudokite patogiu planu atidedant pasirinktus reikmenis ypatingai progai. Pilnai užbaigtų foto nuotraukų aptarnavimas. Atidaryta pirmad. ir ketvirtad. vakarais iki 9 val.
3314 West 63rd Street
Tel. — PRospect 6-8998

MASTER PLUMBING
Licensed, Bonded, Insured
Nauji darbai ir pataisymai. Virtuvės ir vonios kabinetai. Keramikos plytelės. Karšto vandens tankai. Flood control. Užsikimšę vamzdžiai išvalomi elektra. Palikite pavardę ir telefoną — lietuviškai.
SERAPINAS — Tel. 636-2960

A. VILIMAS MOVING
Apdraustas perkraustymas
Įvairių atstumų
Tel. 376-1882 arba 376-5996

PLATINKITE "DRAUGĄ".

ISNUOMOJAMA — FOR RENT

ISNUOM. apšild. 5 kamb. butas 2-me aukšte. 7120 South Rockwell Street. Tel. 476-4259

REAL ESTATE

MICHIANA, MICHIGAN
FOR SALE BY OWNER
3 bedroom ranch home — full basement, 2 baths, Central Air, fireplace, double lot, one block from Lake Michigan. Appliances stay. $69,500.
Phone 616—469-5908 evenings

Open house Sunday 2 to 5 p.m.
HICKORY HILLS
8805 S. 82nd Avenue
Custom built overized brick & cedar 2-story on ¼ acre wooded lot. 4 bedrms. Large closets. Oak country kitchen and trim throughout. 2½ baths. 2 fireplaces. Full basement. 2 car garage with 8 ft. door. Immed. occupancy.
Call after 7 p.m. 523-4967

Atdaras apžiūrėjimui sekmadienį, liepos 1 d., nuo 1 iki 5 val.
Savininkas parduoda 4 miegamų mūr. namą. 2 maš. garažas. Prieinama kaina.
4141 W. Marquette Road

BRIGHTON PARKE
Mūrinis 3-jų miegamų "ranch" namas. Labai švarus. Pilnas rūsys. 28 metų senumo. Garažas. 65,000 dol.
Skambint savininkui tel. 523-4474

MICHIGAN — Parduodama 120 akrų žemės, didžioji dalis su medžiais. 5½ mylios į šiaurę nuo Scottville, ¼ mylios į rytus nuo plento US 31. 500 dol. už akrą. Rašykite adr.: Mrs. Helen Read, 4585 No. U.S. 31, Scottville, Mich. 49454, arba skambinkite Chicagos tel. — 312—453-8921. Klauskite Barbara.

TIK $39,500 — CONDOMINIUM
7100 į vakarus, 2300 į šiaurę
4 kamb. (1 miegamas). Nauji kilimai. Balkonas. Elevatorius, TV apsauga. Pastogė automobiliui. Arti susisiekimo. Kreiptis į Festik Kuc (angliškai) tel. 774-4400.

BUTŲ NUOMAVIMAS
Draudimas — Valdymas
Namų pirkimas — Pardavimas
INCOME TAX
Notariatas — Vertimas
BELL REALTY
J. BACEVICIUS
6529 S. Kedzie Ave.—778-2233

Atdari apžiūrėjimui sekmadienį nuo 1 iki 4 val. popiet

5057 S. Knox — Archer ir Knox
Naujas 3-jų butų, po 3 miegamus ir 1½ vonios, ir 2-jų miegamų butas rūsy — "garden apt." Atskiri šildymai. Specialiai žemos palūkanos. Skambinkite dabar.

5310 S. Kilbourn — 1½ aukšto — 6 kamb. ir 3 vonios pirmame aukšte; 2½ kamb. butas viršuj; 3-jų kamb. butas rūsy pajamoms, modern. virtuvė ir vonia. 2 maš. garažas. Tik 1 blokas iki Archer Avenue autobuso. Skubėkite skambint.

— o —

No. 864. 53-CIA IR NEWLAND
2-jų butų, 2 ir 3 miegami. "Custom" spintelės. 2 židiniai. 2 maš. garažas. 60 p. sklypas. 1 blokas iki Archer Ave. autobuso. Skubėkite.

No. 900. 57-TA IR KENNETH.
5 miegamų mūrinis. 29 m. senumo. Įrengtas rūsys. Naujesnis 2 maš. garažas. Centrinis oro vėsinimas. Paskubėkite. Skambinkite.

— o —

AR NORITE PARDUOTI?
Savo namą galite parduoti, tik paskambinkite telefonu. Mūsų pardavėjai sėkmingai jums patarnaus. Mes jums galime padėti, nes daugiau stengiamės. Nemokamam namo įvertinimui ir greitam pardavimui skambinkit
O'BRIEN FAMILY REALTY
Tel. — 434-7100

Remkite tuos verslininkus, kurie skelbiasi dien. „Drauge".

Inž. Jonas Boruta su šeima prie mirusios žmonos ir motinos karsto Pajėsy prie Kauno. Viduryje sūnus kun. Jonas, duktė Vilmantė, kiti sūnūs — Vaidotas ir Šarūnas.

MŪSŲ KOLONIJOSE

Newark, N.J.

LIETUVOS ATSIMINIMAMS 43 METAI

Regis, taip neseniai su gražiom iškilmėm buvo paminėtas garbingas 40-ties metų Lietuvos Atsiminimų radijo jubiliejus. Argi dabar, sekmadienį, gegužės 6 d., jaukioje Švč. Trejybės Newarko lietuvių parapijos salėje jau atžymėjom 43-čiuosius gyvavimo metus.

Ištesėti 43 metus lietuviškos radijo valandos tarnyboje yra didžiai svarbus darbas, juo labiau, kad iš kultūros darbuotojų pinigų lobio dar niekas nesusikrovė. Vienam žmogui paruošti įdomesnę valandos laiko radijo laidos programą reikia padirbėti iš širdies, tiesiog su misijonierišku atkaklumu. Taigi laiko ir darbo duoklės yra gana stambios.

Prof. Jokūbas Stukas yra vienas iš tokių pasišventėlių, kuris nepertraukiamai uoliai tebedirba šį lietuviams svarbų darbą. Tenka įdėti nemažai pastangų, kad mūsų kalba ir daina galėtų radijo bangomis ateiti į lietuvių namus.

Dr. Stuko ilgų metų darbas buvo gražiai įvertintas, kai pereitais metais tarp kitų kultūrininkų ir jam buvo suteikta L.B. Kultūros tarybos premija. Kaip sakyta, gegužės 6 d. atsidėkodami ir įvertindami Jokūbo Stuko 43 metų darbą, jautrieji lietuviai gausiai užpildė Švč. Trejybės lietuvių salę. Tai buvo daugiausia jo nuolatiniai remėjai, be kurių programą išlaikyti būtų neįmanoma.

Programai vadovavo Loreta Stukienė, nuolatinis jo darbų ramstis. Pradžioje ji lietuvių ir anglų kalbom padarė įvadus apie savo vyro pastangas, išlaikyti ir tęsti lietuviškų programų laidas, kurios siekia ne tik New Yorko ir New Jersey, bet taipgi ir dalį Connecticuto bei Pennsilvanijos lietuvių. Anksčiau programos būdavo transliuojamos šeštadieniais vakarienės metu, o dabar, deja, jos yra gana nepatogiu laiku, penktadienio vakarais 10-tą val. Tikimasi ateityje gauti patogesnį laiką.

Visiems dalyviams pasistiprinus lietuviško skonio pietumis ir atgaiva iš baro, Loreta pristatė programos atlikėjus iš New Yorko „Jinai ir Trys Gintarai". Tai judrus ir gyvas lengvo žanro vienetas, kuriam vadovauja Vytautas Daugirdas. Jį sudarė Danutė Striugaitė, Zenonas Jurys ir Juozas Nakas — daininink ai, o gitarom pritarė du jaunuoliai Janušas ir Kezys. Didžiausią krūvį tempė pats vadovas Daugirdas, nes jam teko ir dainuoti ir akordeonu palydėti visą kolektyvą. Savo pačių aranžuotam, daugiausiai humoristiniėm lietuvių dainom jie sugebėjo pagauti klausytojų dėmesį ir išlaikyti linksmą nuotaiką.

Programai pasibaigus, padėkos žodį tarė pats Lietuvos Atsiminimų direktorius Jokūbas Stukas. Jis taipgi pasidžiaugė savo klausytojų ištverme bei dosnumu ir pristatė kuone kiekvieną garbės rėmėją atskirai, dėkodamas ir visiems kitiems radijo bičiuliams. Po to dar vyko šokiai, grojant ir dainuojant tam pačiam vienetui — „Jinai ir Trys Gintarai". Linkėtina, kad Lietuvos Atsiminimų garsai dar ilgai nenutiltų, o jie tikrai nenutils, kol dar bus nuoširdžių ir nuolatinių rėmėjų būrys.

Ilgiausių metų, Jokūbai!

Julius Veblaitis

Laiškas

SEKS „DRAUGO" SIUNTINĖJIMO IR PRISTATYMO EIGĄ

Vis dažniau girdima nusiskundimų dėl pašto apsileidimo „Draugo" pristatyme. Jis sulaukiamas nereguliariai ir pavėluotai, kartais 2-3 egz. iš karto. Šeštadienio laida pralenkia ketv. ir penktadienio laidas. Aišku, kad tolimesnės vietovės nuo Chicagos nesitiki gauti dienraščio tą pačią dieną, tačiau kas antrą ar trečią dieną jis turėtų būti gaunamas.

Worcesterio ir jo apylinkių „Draugo" skaitytojų prašomas LB v-bos pirm. Stasys Rudys parašė paštui raštą, prašydamas paaiškinimų, kodėl dienraštis nepristatomas laiku, kaip anksčiau. Tuo reikalu tolimesniam su paštu ryšių palaikymui pavedė v-bos narei Aldonai Shumway. Ji šiomis dienomis gavo iš pašto (Edward R. Opacki, Area Manager, Collection & Delivery) laišką, kuriame pripažįstama, kad dienraštis yra svarbus žinių ir visuomenės veiklos šaltinis, ir kad jo prenumeratoriai turi jį gauti laiku. To įvykdymui paštas nusistatė išsamiai šį reikalą ištirti. Worcesterio pašto vadovybė kartu su Chicagos paštu per du mėnesius, seks „Draugo" siuntinėjimo ir jo skaitytojams pristatymo eigą. Per tą laiką norima rasti priežastis dienraščio laiku nepristatymo. Po tokio tyrimo pašto vadovybė turės galimybės duoti reikiamų parėdymų atitinkamiems pašto tarnautojams, dirbantiems prie dienraščio išsiuntinėjimo bei pristatymo.

Gautus tyrinėjimo duomenis pašto vadovybė pažadėjo tuoj pranešti. Laukiame.

Reikia tikėtis, kad pašto vadovybė padarys atitinkamų žygių ir „Draugo" gavimas pagerės ne tik Worcesterio kolonijoje, bet ir kitose vietovėse bei Kanadoje (ir ten yra tuo reikalu nusiskundimų).

J.B.

Kristupas Kolumbas 1492 m. išplaukė į nežinomą kelionę ieškoti nujaučiamo, bet nežinomo krašto. Tačiau, kad jo paties su jo užsimojimais nepalaidotų vandenyno bangos, jis į savo laivą pasiėmė kartu ir Marijos paveikslą.

P. Jakas

Pavojinga yra žmogui galvoti apie savo menkystę, pamirštant savo didybę. Pavojingiau yra žmogui galvoti apie savo didybę, pamirštant savo menkystę. Pavojingiausia yra nieko apie tuos du kontrastus nežinoti.

Bl. Pascal

SOPHIE BARCUS
RADIO SIESOS VALANDOS
Lietuvių kalba šeštadieniais ir sekmadieniais nuo 8:30 iki 9:30 val. ryto.
Stotis WOPA 1490 AM
Transliojam iš nuosavos studijos Marquette Pk., vedėja Aldona Daukus.
Chicago, IL 60629
7189 S. Maplewood Avenue
Tel. 778-1548

"Mt. Greenwood Chapel"
GREENWOOD FUNERAL HOME
3032 West 111th Street
233-2257 561-4343

KELIONĖS Į LIETUVĄ 1984 m.

1 SAVAITĖS KELIONĖS
(Maskva, Vilnius, Maskva)

Birželio 10; Birželio 17;	Chicaga	New York
Liepos 22 ir Rugpjūčio 19	$1530.00	$1360.00
Rugsėjo 23 ir Spalio 07	$1310.00	$1140.00

2 SAVAIČIŲ KELIONĖS
(Maskva, Vilnius, Ryga, Maskva)

Gegužės 13 — Gegužės 27	$1485.00	$1315.00
Liepos 09 — Liepos 23	$1800.00	$1600.00
Rugsėjo 17 — Rugsėjo 30	$1527.00	$1315.00
Rugpjūčio 05 (su Roma)	$2050.00	$1880.00

Registracija, informacija ir brošiūros:
AMERICAN TRAVEL SERVICE BUREAU
9727 South Western Avenue
Chicago, Illinois 60643
Tel. (312) 238-9787

VIENUOLIKA METŲ MIRTIES SUKAKTIS

STASYS ČINIKAS

Jau suėjo vienuoliką metų, kai aš netekau savo brangaus vyro. Mirė 1973 m. liepos 1 d. Nors laikas tęsiasi, bet aš jo niekados negalėsiu užmiršti. Lai gailestingas Dievas suteikia jam amžiną ramybę.

Už jo sielą šv. Mišios bus atnašaujamos Tėvų Jėzuitų koplyčioje liepos 4 d., trečiadienį, 8 valandą ryto.

Maloniai prašau gimines ir pažįstamus prisiminti a.a. Stasį savo maldose.

Pasilieku skausmo prislėgta,
žmona SOFIJA

A. † A.
Anelė Šlyterytė-Dženkaitienė

Gyveno St. Catharine's Ontario, Canada.

Mirė 1984 m. birželio 14 d., sulaukus senatvės.

Velionės palaikai buvo atvešti į U.S.A., Waukegan, Illinois. Po gedulingų pamaldų Šv. Baltramiejaus bažnyčioje, buvo palaidota birželio 18 d. Ascension kapinėse, Libertyville, Illinois.

Nuliūdęs *brolis Pranas Šliteris su šeima.*

BIELIŪNAS-SMITH
Laidotuvių Koplyčia
4348 So. California Avenue
Tel. — 523-3572

Mielam mūsų draugijos sekretoriui
PROF. DR. JONUI GENIUI,
jo brangiam Tėvui amžinybėn išėjus,
gilią užuojautą reiškia

LIETUVIŲ PROFESORIŲ DRAUGIJA

EUDEIKIS
LAIDOTUVIŲ DIREKTORIAI
DOVYDAS P. GAIDAS ir GERALDAS F. DAIMID
TRYS MODERNIŠKOS KOPLYČIOS
4330-34 So. California Avenue
Telefonai LA 3-0440 ir LA 3-9852
4605-07 South Hermitage Avenue
Telefonas — YArds 7-1741-2

A. † A. JURGIUI DILKUI

Lietuvoje mirus,

Lietuvos Dukterų Centro Valdybos pirmininkei EMILIJAI KIELIENEI ir visai ŠEIMAI reiškiame seserišką gilią užuojautą.

JUNO BEACH SKYR. FLORIDOJE
VALDYBA IR NARĖS

AUDRA *Travel*
kviečia keliauti kartu
10 DIENŲ LIETUVOJE

Liepos 24	Rugsėjo 4
	Spalio 2
Rugpjūčio 9	Gruodžio 19
VIENOS SAVAITĖS ▷ Vilniuje	Rugsėjo 10
	Spalio 2

Skridimai numatyti patogiomis prancūzų ir suomių oro linijomis.
Kelionės lydimos patyrusių palydovų.
Mūsų įstaigoje jūs gausite geriausią patarnavimą:
- *sutvarkant dokumentus iškvietimams*
- *nuperkant automobilius, kooperatinius butus bei kitas dovanas giminėms Lietuvoje*
- *tarpininkaujant bei suteikiant ypač gerą finansinę paramą, greitą ir labai naudingą giminėms Lietuvoje palikimų sutvarkymą.*

Visais atvejais garantuojamas sąžiningas ir konfidencialus patarnavimas.
Smulkesnių žinių teiraukitės naujų adresu:
1576 Bloor St. W., Toronto, Ont., Canada, M6P 1A4
(Priešais Lietuvių namus)
Tel. (416) 532-8772 arba (416) 537-3060
Telex 06-986766 TOR
Kelionių įstaigos registracijos numeris — 2159872
Savininkė — Audronė Našlėnaitė-Simon

PADĖKA

MŪSŲ MYLIMAS VYRAS, TĖVAS IR SENELIS
A. † A.
JUOZAS BAGDANSKIS

mirė 1984 m. gegužės 29 d., sulaukęs 74 metų amžiaus ir buvo palaidotas 1984 m. birž. 2 d. Šv. Kazimiero liet. kapinėse, Chicagoje.

Nuoširdžiai dėkojame kun. V. Mikolaičiui už maldas koplyčioje, bažnyčioje ir kapinėse. Taip pat dėkojame Lietuvos Dukterų draugijos pirmininkei Emilijai Kielienei ir kun. Povilui Jakulevičiui už rožinio maldas koplyčioje.

Nuoširdi padėka už tartus atsisveikinimo žodžius organizacijų atstovams: A. Juodvalkiui, Z. Moliejui, K. Juškaičiui, E. Diminskienei, K. Pociui ir J. Pečiuliui.

Dėkojame L.K.V.S. RAMOVĖS Chicagos skyriaus valdybai už pagerbimą velionies kapitono Juozo, pastatant prie karsto vėliavą ir garbės sargybą.

Širdingai dėkojame giminėms, draugams bei pažįstamiems, dalyvavusiems laidotuvėse ir aukojusiems šv. Mišioms ir labdarai, atsiuntusiems gėles, pareiškusiems užuojautą gyvu žodžiu, laiškais ir spaudoje.

Gili padėka solistui Vaclovui Momkui už giesmes bažnyčioje ir Antanui Kalvaičiui už palydą vargonais.

Nuoširdi padėka karsto nešėjams ir visiems palydėjusiems į amžino poilsio vietą.

Išskirtinai dėkojame prieteliui Antanui Juodvalkiui už pagelbėjimą tvarkyti laidotuves ir tuo išpildymą velionies Juozo pageidavimą.

Dėkojame laidotuvių direktoriui D.A. Petkui už malonų ir nuoširdų patarnavimą.

Visiems ir visoms mūsų širdingiausia padėka.

Didžiausiame liūdesyje lieka
ŽMONA, SŪNUS, DUKTĖ ir VAIKAIČIAI

PETKUS
MARQUETTE FUNERAL HOME
TĖVAS IR SŪNUS
2533 West 71 St., Chicago — 476-2345
1410 So. 50th Av., Cicero — 863-2108

STEPONAS C. LACK ir SŪNUS
LACKAWICZ
Laidotuvių direktoriai
2424 West 69th Street — Tel. RE 7-1213
11028 Southwest Hwy., Palos Hills, Illinois
Tel. — 974-4410

JAY DRUGS VAISTINĖ
2759 W. 71st St., Chicago, Ill. 60629
Tel. — 476-2206
RŪPESTINGAI IŠPILDOMI RECEPTAI • FANNIE MAY SALDUMYNAI • KOSMETIKOS REIKMENYS
D. KUHLMAN, R.S., Registruotas vaistininkas
Atdara šiokiadieniais nuo 9 val. ryto iki 10 val. vakaro.
Sekmadieniais nuo 9 val. ryto iki 8:30 val. vakaro.

VASAITIS-BUTKUS
Laidotuvių Direktoriai
1446 South 50 Avenue
Cicero, Illinois
Telefonas — 652-1003

APLINK MUS

x **Dr. Petras Vytenis Kisielius,** dirbąs dvejus metus Washingtono, D.C. ligoninė. je tolimesnę specializavimosi praktiką atlieka Northwestern ligoninių tinkle. Jis jau grįžo į Chicagą ir nuo šio šeštadienio pradeda dirbti Children's Memorial ligoninėje, paskui dirbs kitose ligoninėse, įsigydamas chirurugo specialybę. Chicagos jaunimas džiaugiasi, kad jų tarpan vėl grįžo veiklus ir energijos pilnas dr. Petras V. Kisielius, kuris randa progų dalyvauti ir visuomeniniam gyvenime.

x **„Draugo" gegužinė** bus liepos 29 d. soduose prie Marijonų vienuolyno ir „Draugo". Renginių komitetas, vadovaujamas Marijos Remienės, jau dabar rūpinasi gegužinės pasisekimu, laimėjimais, žaidimais vaikams ir kitomis įvairenybėmis.

x **Ses. Margarita Bereikaitė,** Nekalto Prasidėjimo seserų Toronto vienuolyno vyresnioji, atvyko į Chicagą aplankyti savo motinos ir sesers Marijos Remienės. Žada čia pabūti apie pusantros savaitės ir pasirūpinti sergančia motina bei vienuolijos reikalais.

x **Ina Navazelskis,** Brooklyn, N. Y., K. Kazlauskas, Waukegan, Ill., buvo atvykę į Chicagą, ta proga apsilankė „Drauge" ir įsigijo naujausių leidinių.

x **Gegužinė Chicagoje liepos 4 d.,** kurią ruošia Vyčiai savo sodyboje, 2455 W. 47 Street, prasidės 12 val. dienos metu. Bus lietuviško maisto, skanių gėrimų, dovanų laimėjimų ir Ąžuolo Stelmoko orkestras gros šokiams. Vyčių pirmininkas **Algirdas Brazis** kviečia visus dalyvauti.

(pr.).

x **F. K. Lituanica** organizuoja kelionę autobusu į Toronto, Kanada, liepos 4 — 8 dienomis. Dar yra laisvų vietų. Norintieji kartu keliauti (kaina 50 dol. asmeniui) kuo greičiausiai kreipkitės į **Lituanicos patalpas — 2614 W. 69 St., arba skambinkite tel. 476-9100.**

(sk.).

x **Keistutis ir Kunigunda Kodačiai** įnešė į Lietuvių Fondą 1,900 dol. Turėtą 100 dol. savo įnašą papildė 900 dol. ir tapo tūkstantininkais, o taip pat 1,000 dol. įamžino savo mirusius tėvus: **prof. dr. Bernardą ir Viktoriją Kodačius** bei **Liudviką ir Magdaleną Bartnikaičius.**

Kunigunda Kodatienė yra veikli visuomenininkė ir Lietuvių Fondo įgaliotinė Miami ir apylinkių lietuviams. Lietuvių Fondo vadovybė dėkoja už tokią didelę auką ir prasmingą savo tėvų atminimą.

(sk.).

x **NAMAMS PIRKTI PASKOLOS** duodamos mažais mėnesiniais įmokėjimais ir prieinamais nuošimčiais. Kreipkitės į Mutual Federal Savings, 2212 West Cermak Road — Tel. VI 7-7747.

(sk.).

x **Venta Deli — Grybų išpardavimas.** Tik 6 dol. stiklas. Labai geri, **nesūrūs. 2419 W. Lithuania Plaza Court. Tel. 476-4622.**

(sk.).

ARAS
Dengiame ir taisome visų rūšių STOGUS.
Su mūsų patarnavimu esame apdrausti. Patys prižiūrim darbą.
ARVYDAS KIELA
737-1717

x **Domai Petrutytei** Illinois Montessori draugija įteikė specialų žymenį kaip nusipelniusią Montessori metodo auklėtojai. Žymuo buvo įteiktas Amerikos Montessori draugijos visuotinio susirinkimo bankete, vykusiame birželio 23 d. Northwestern universiteto patalpose.

x **Adv. P. Žumbakio** laišką išspausdino „Chicago Tribune" birželio 29 d. laidoje. Laiške rašo apie Nicaraguos atletus, kurie yra geri bėgikai, nešdami ginklus Salvadoro teroristams". Laiške primenami ir Nicaraguos ryšiai su rusais.

x **Jonas Sakas** po antros operacijos iš ligoninės sugrįžo namo, bet turės dar kurį laiką gydytis. Jis nuoširdžiai dėkoja visiems jį ligoninėje ir namuose aplankiusiems, už maldas bei linkėjimus pasveikti, už dovanas bei visokeriopą paslaugą.

Povilas Krutulis

x **Lietuvių architektų gretos** padidėjo dar vienu architektu — gegužės 13 d. Illinois Technologijos instituto architektūros skyrių baigė Povilas Krutulis, Marquette Parke gyvenančių Joanos ir Jono Krutulių sūnus. Vaikystėje Povilas lankė Švč. Marijos Gimimo parapijos mokyklą. Vėliau baigė Šv. Lauryno vidurinę mokyklą ir Kr. Donelaičio lituanistinę mokyklą. Priklausė Lituanicos skautų tuntui ir tautinių šokių grupei „Vytis". Po studijų jaunasis architektas pradėjo dirbti savo srityje — John Frega and Associates, Ltd., firmoje, savo dėstytojų palydėtas su teigiamais atsiliepimais. Lietuvių profesionalų ratelin įsijungia susipratęs, gerai lietuviškai kalbantis, jaunas lietuvis architektas.

x **Reikalinga lietuvė moteris** prižiūrėti mažą mergaitę dvi ar tris dienas savaitėje. **Skambit 233-9578.**

(sk.).

x **Didelis pasirinkimas** kristalo, porcelano, gintaro, aukso, deimantų — daug įvairių dovanų jūsų mylimiems visokioms progoms. Mes taip pat graviruojame ir taisome laikrodėlius, grandinėles, žiedus ir kt. **Dalė ir Romas Daukšai** jums mielai patarnaus — **Avalon Galleries, 4243 Archer Ave.** (tarp Whipple ir Sacramento Ave.) **Chicagoje. Tel. 247-6969.**

(sk.).

x **PARDUODAMI CONDOMINIUM BUTAI** prie Harlem Ave. ant 64 Place. Mokėjimai $320.59 į mėnesį. Nereikia jokio pradinio įmokėjimo. Pilna kaina: 1 mieg. — $33,900; 2 mieg. — $37,900. **Marius Kiela — 737-1717.**

(sk.).

x **KASA, Lietuvių Federalinė Kredito Unija** parduoda kelioninius čekius (CITICORP Travelers Checks) tik 50 c. už $100.00. Piniginės perlaidos (Money Orders) tik 25 c. KASOS adresas: 2615 West 71st Street, tel. 737-2110. Valandos: kasdien 10-6, ketvirtadieniais iki 7. Šeštadieniais 10-1. Cicero įstaiga: 1445 So. 50th Ave. tel. 656-2201. Atdara antradieniais 9-12, ketvirtadieniais 3-6, šeštadieniais 9-12.

(sk.).

Vienas svečių stalas kun. P. Patlabos ir kun. A. Račkausko auksinio kunigystės jubiliejaus minėjime. Iš kairės: D. Stankaitytė, K. Dočkus, J. Dočkienė, V. Naudžius, S. Džiugienė, S. Džiugas, O. Baužienė ir J. Baužys.

Nuotr. V. A. Račkausko

CHICAGOJE IR APYLINKĖSE

CICERO LB PAMINĖJO BAISŲJĮ BIRŽELĮ

Nors birželio mėnuo yra gražiausias metuose, bet mums lietuviams jis primena skaudžius įvykius. 40 metų su viršum praėjo nuo Lietuvos okupacijos ir masinių trėmimų į Sibiro vergų stovyklas, tačiau tuos skaudžius įvykius, okupanto padarytus mūsų tautai, mes prisimename kasmet. Ar viešai demonstruodami, ar uždarai suėjimuose, ar prisimindami savo šeimos narius bei artimuosius arba draugus, — visi kartu išgyvename tas baisias birželio dienas. Juk trėmimai vyksta ir toliau, nenutrūkstamai, tik jie ne tokie masiniai, bet okupantas alina mūsų tautą ir toliau.

Mažėjanti Cicero miestelio Lietuvių Bendruomenė baisųjį Birželį paminėjo sekmadienį, birželio 17 d. 10:30 val. ryte šv. Mišios už nukankintus, ištremtus bei žuvusius kovose už Lietuvos laisvę buvo aukojamos Šv. Antano parapijos bažnyčioje. Šv. Mišias atnašavo kun. dr. Kęstutis Trimakas, kuris jau įsipilietino toje parapijoje laikydamas šv. Mišias kiekvieną sekmadienį. Jo gerai paruošti pamokslai sutraukia daugiau parapiečių į maldos namus. Šį kartą jau pat šv. Mišių pradžioj jis kvietė visus dalyvauti kartu su tais, kurie, ištremti į tolimą Sibirą, trokšta, bet negali šv. Mišių aukoje dalyvauti. Šv. Mišių metu giedojo naujai suorganizuotas parapijos choras, vadovaujamas solisto Bernardo Prapuolenio. Visos giesmės parinktos naujos, neįprastinės, pakeliančios maldininkų širdis prie Dievo.

Po šv. Mišių aukos Lietuvių Bendruomenės nariai skubėjo į parapijos salę. Čia laukė komiteto paruošti pusryčiai, čia buvo platinami laimėjimo bilietai tautinių šokių šventei paremti, čia galėjom nusipirkti bilietų ir į šventę ar susimokėti nario mokesčius. Tačiau Bendruomenės pirmininkas Raimundas Rimkus neleido gaišti daug laiko, visus kvietė užimti vietas. Šiltu žodžiu pasveikinęs susirinkusius, pakvietė studentę Vidą Kuprytę vadovauti tos dienos programai. Pakviestas kun. Benediktas Rutkauskas sukalbėjo invokaciją. Po invokacijos išsamią paskaitą skaitė ilgametis Cicero gyventojas, buvęs šios apylinkės LB pirmininkas, rašytojas, inžinierius Adolfas Markelis. Paskaitininkas konkrečiais pavyzdžiais ir skaičiais nušvietė mūsų tautos genocidą, pabrėždamas, kad komunistų deportacijos ir žudymai palietė 350.400 visai nekaltų žmonių. Toliau jis priminė, kad mes patys galėjome būti to teroro aukomis, bet mes išvengėme. Su mūsų pasitraukimu iš tėvynės nepasibaigė pareigos tautai. Mus riša su ištremtais vienas tikslas — išsilaikyti pačiuose sunkiausiuose istorijos bandymuose, gyventi kūrybingai dabartimi ir viltimi išsikovoti nepriklausomybę ateityje. Nežiūrint, kaip tauta būtų išstatyta įvairiems pavojams, ji yra mūsų pačių dalis. Mes reikalingi tautos, kaip tauta reikalinga mūsų. O žemė, kuri krauju aplaistyta, nėra paprasta žemė, bet šventa, kaip ir Lietuva.

Po paskaitos judrusis studentas — doktorantas Arvydas Žygas deklamavo iš naujosios Kazio Bradūno poezijos knygos „Prierašai" apie Lietuvos Katalikų Bažnyčios kroniką, pailiustruotą skaidrėmis — nuotraukomis, vaizduojančiomis Lietuvos disidentus, bažnyčias, maldininkus, visus mūsų buvusius prezidentus su pritaikyta muzika, kas stipriai veikė dalyvius emociškai. Tai buvo rimta ir aktuali programa. Džiugu, kad tokiais atvejais mūsų jaunimas įsijungia į mūsų vyresniųjų organizuojamus renginius.

Minėjimas buvo baigtas Tautos himnu. Galė LB pirmininkas Raimundas Rimkus padėkojo visiems programos dalyviams ir visiems atsilankiusiems į šį minėjimą, pakviesdamas dar pabendrauti ir pasivaišinti.

Šis birželio trėmimų minėjimas buvo gerai suorganizuotas ir pravestas, o dalyvavusieji turėjo progos tautiškai atsinaujinti, prisiminti tautos kančias. Sveikintina LB, kad surengia tokius prasmingus minėjimus, kurių suorganizavimas jau nėra toks paprastas uždavinys. Linkėtina, kad tautinio atsparumo dvasia nepranyktų gėrybių gausume, bet ir toliau būtų gyva Cicero Lietuvių Bendruomenė.

Marija Rėmienė

DU BROLIAI — AKADEMIKAI

Vytenis Lietuvninkas šį pavasarį baigė teisės mokslus, De Paul universitete, gaudamas teisės daktaro (Doctor Juris) laipsnį. Tuo jis pasiruošė advokato profesijai. Dar studijuodamas dirbo Illinois Guardianship and Advocacy komisijoje. Išlaikęs valstybinius advokato (Bar) egzaminus, advokatūra jis žada verstis savo mylimam Marquette Parke lietuvių tarpe.

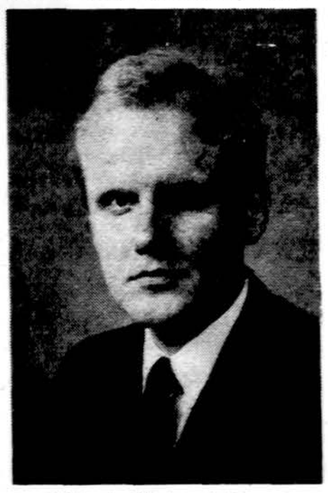

Vitenis Lietuvninkas

Vytenis Lietuvninkas prieš tai studijavo politinius mokslus Illinois universitete ir ten gavo bakalauro laipsnį. O teisės mokslus šiemet sėkmingai baigė.

V. Lietuvninkas baigė Švč. M. Marijos Gimimo parapijos pradžios mokyklą ir Quigley South aukštesniąją mokyklą. Priklausė skautų draugovei, šoko "Grandies" tautinių šokių ansamblyje, dabar priklauso tautinių šokių grupei „Gijai". Lietuviškų organizacijų ir lietuviško darbo nežada mesti ir įsigijęs advokato profesiją.

Gintaras Lietuvninkas, jaunesnis Vytenio brolis, šiais metais baigė architektūrą Illinois universitete. Kiekvieneriais metais Amerikos architektų institutas duoda geriausiam Illinois universiteto studentai, baigiančiam architektūrą, Henry Adams medalį ir žymenį. Šiais metais jis teko Gintarui Lietuvninkui. Taip pat paskutinius du trimestrus jis buvo dekano

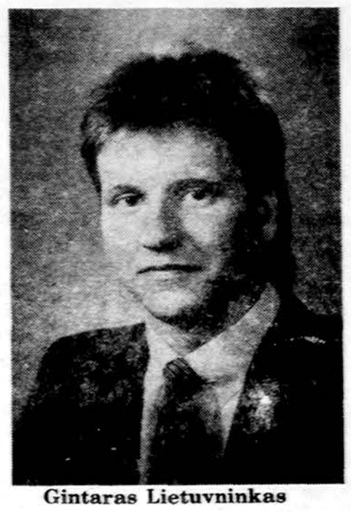

Gintaras Lietuvninkas

garbės sąraše ir architektūrą baigė pirmuoju mokiniu. Architektūra Illinois universitete studijavo ketverius metus, vienerius metus studijas gilino Versailles, Prancūzijoje. Domėdamasis Europos architektūra, jis aplankė žymiąsias vietas Prancūzijoje, Vokietijoje, Austrijoje, Italijoje, Graikijoje, Švedijoje, Norvegijoje ir Suomijoje. Keliaudamas pastebėjo, kad niekur kitur tokių gražių beržų nebuvo matęs, kaip Skandinavijos kraštuose.

Gintaras Lietuvninkas yra baigęs Švč. M. Marijos Gimimo parapijos pradžios mokyklą Marquette Parke ir Quigley South aukštesniąją mokyklą. Priklausė skautams, šoko „Grandies", o dabar šoka „Gijos" tautinių šokių grupėje.

Dar studijuojant vieno profesoriaus jau buvo rekomenduotas darbui žymiam architektui Floridoje. Baigęs, ten išvyko dirbti. Žada ten padirbėti porą metų, o grįžęs siekti magistro laipsnio architektūroje.

J. A. VALSTYBĖSE

— **Vyskupo Pauliaus Baltakio šventinimas vyskupu bus Portlando, Ma., vyskupijos katedroje rugsėjo 14 d., o ne rugsėjo 17 d., kaip anksčiau buvo skelbta. Konsekracija bus penktadienį, 2 val. p. p. Naujojo vyskupo šūkis lotyniškai „In caritete serviamus Deo" — meilėje tarnaujame Dievui.**

— **Petrui Jurgėlai,** lietuviškos skautijos kūrėjui, popiežius Jonas Paulius II suteikė šv. Silvestro riterio titulą. Dėl jo ligos vasario mėnesį nebuvo galima įteikti jam rašto ir ordeno, todėl jis bus pakeltas riteriu ir įteiktas jam raštas liepos 1 d. Apreiškimo parapijos bažnyčioje per 11 val. pamaldas.

— **Kun. Kornelijus Bučmys,** „Darbininko" ir „Garso" vyriausias redaktorius, buvo išvykęs White Haven, Pa., dalyvauti Lietuvių Katalikų susivienijimo seime, kuris vyko birželio 24-27 dienomis.

— **Aleksandrui Žemaičiui Engelwood New Jersey ligoninėje buvo padaryta operacija. Po operacijos ligonis jau sveiksta grįžęs namo ir prižiūrimas žmonos dr. Marijos Žemaitienės.**

— **Prel. Petras Celiešius** iš Los Angeles išvyko visai vasarai į Dainavos stovyklą, Manchester, Mich., ir ten kapelionaus įvairioms stovykloms. Į Los Angeles grįš tik rugsėjo 10 d.

VOKIETIJOJE

— **Paneuropos kongresas vyko ryšium su artėjančiais Europos parlamento rinkimais Miunchene gegužės 4 — 6 dienomis. Dalyvavo įvairių tautų atstovai, jų tarpe ir lietuvių tautinių šokių grupė, vadovaujama Živilės Grodbergienės. Lietuviai pašoko penkis tautinius šokius, pasirodė apsirengę tautiniais drabužiais. Svarbiausias kalbėtojas buvo Bavarijos ministeris pirmininkas dr. Franz Josef Strauss, su kuriuo turėjo progos pakalbėti ir lietuvaitės ir pasveikinti lietuvių vardu. Gegužės 6 d. šv. Mišias laikė ir pamokslą pasakė vysk. Antanas Deksnys, pakviestas Paneuropos Unijos organizacinio komiteto.**

Vytenio ir Gintaro Lietuvninkų laimėjimais džiaugiasi tėveliai Adelė ir Kazys Lietuvninkai ir sesutė Živilė, kuri dar tik antri metai studijuoja. Džiaugiasi ir visi Marquette Parko lietuviai, nes kiekvienas laimėjimas mokslo srityje atneša didesnį pasitikėjimą visai kolonijai.

K.

Advokatas
GINTARAS P. ČEPĖNAS
2649 W. 63rd Street
Chicago, IL 60629
Tel. — 776-5162
Kasdien 9—6 val. vak.
Šeštadieniais ir vakarais pagal susitarimą

Advokatas
JONAS GIBAITIS
6247 So. Kedzie Avenue
Chicago, IL 60629
Tel. — 776-8700
Darbo val. nuo 9 iki 7 val. vak.
Šeštad. 9 val. r. iki 1 val. d.

ADVOKATAS
ALGIRDAS R. OSTIS
(Ostrauskas)
1000 Jorie Blvd., Suite 364
Oak Brook, IL 60521
Tel. Ofs. 325-3157
Tel. Rez. 325-6582
Valandos pagal susitarimą

x **Į vakarus nuo California Ave.** savininkas parduoda namą su nauju priestatu. Pusantros vonios, nauja virtuvė su moderniais priedais. Šeimos kamb. su židiniu, iš jo stiklinės durys į didelį medinį patio. **Skambint 471-6413 arba nuo 6 v. v. 463-0864.**

(sk.).

x **Akiniai siuntimui į Lietuvą.** Kreiptis į V. Karosaitę — Optical Studio, 2620 West 71Street, Chicago, Ill. 60629. Telefonas 778-6766.

(sk.).

x **Baltic Monuments, Inc.,** 2621 W. 71 Street, Chicago, Ill. Tel. 476-2882. Visų rūšių paminklai, žemiausios kainos, geriausiomis sąlygomis.

(sk.).

Tautinių šokių šventės suvažiavimo vakaro rengimo komisija, kuri kviečia dalyvius linksmai praleisti laiką. Iš kairės: Jūratė Salerno, dr. Viktoras Stankus, pirmininkė Nijolė Balčiūnienė, Paulius Žiedonis, Jon Salerno, Ramūnas Balčiūnas, Daina Balaišytė. (Bilietai visiems 4 dol.)