THE LIBRARY OF CONGRESS (GRATIS)
REFERENCE DEPARTMENT
SERIALS DIVISION
WASHINGTON, DC 20025 DM

DRAUGAS

THE LITHUANIAN WORLD-WIDE DAILY

LAISVOJO PASAULIO LIETUVIŲ DIENRAŠTIS
4545 WEST 63rd STREET • CHICAGO, ILLINOIS 60629
TELEFONAS (312) 585-9500-1-2-3

EINA 75-TUOSIUS METUS — DEIMANTINĖ SUKAKTIS

Vol. LXXVIII Kaina 25 c. PENKTADIENIS — FRIDAY, RUGPIŪTIS — AUGUST 24, 1984 Nr. 168

LKB Kronika Nr. 62

Žinios iš vyskupijų

1983 m. gruodžio 14 d. į Vilnių pas RRT Įgaliotinį Petrą Anilionį buvo sukviesti visų Lietuvos konfesijų vadovai: Katalikų Bažnyčios vyskupai — Kauno arkivyskupijos ir Vilkaviškio vyskupijos vyskupas Liudas Povilonis, Kaišiadorių vyskupijos vyskupas Vincentas Sladkevičius, Panevėžio vyskupijos valdytojas prelatas Kazimieras Dulksnys, Vilniaus arkivyskupijos valdytojas Gutauskas (Telšių vyskupijos vyskupas Antanas Vaičius nedalyvavo dėl ligos); stačiatikių arkivyskupas Viktorinas, sentikių aukščiausios tarybos pirmininkas S. S. Jegorovas ir evengelikų vyskupas Kaivanas. Buvo pasiūlyta pasirašyti po iš anksto paruoštu tekstu už taiką, smerkiančiu amerikiečius ir aukštinančiu Sovietų Sąjungos KP CK generalinį sekretorių Jurijų Andropovą. Vyskupas L. Povilonis ir vyskupas V. Sladkevičius atmetė paruoštą tekstą, siūlydami kiekvienam pasirašyti po savo tekstu. Su tokiu vyskupų pasiūlymu nesutiko ir pasipriešino stačiatikių arkivyskupas Viktorinas bei sentikių aukščiausios tarybos pirmininkas Jegorovas. Tada P. Anilionis pasiūlė pasirašyti po švelnesnio turinio raštu.

*

1983 m. rugsėjo mėnesį Kaišiadorių vyskupas Vincentas Sladkevičius buvo iškviestas pas RRT įgaliotinį Petrą Anilionį ir išbartas, kam suteikęs kunigystės šventimus Janui Sutkevičiui. „Tam esanti Kunigų seminarija Kaune, tegul stoja ir gaus šventimus, kito kelio nėra ir negali būti", — mokė vyskupą P. Anilionis.

*

Yra žinoma, kad pradėjo veikti TTGK komiteto pogrindinė grupė. Ji tęs veikusio TTGKK pradėtą darbą. Susidariusiomis sunkiomis sąlygomis, dėl KGB represijų ir grasinimų, TTGK komitetas viešai veikti negali, todėl, kaip ir buvo pramatyta, kuriant šį komitetą, tarybinių įstaigų dėmesys į tikinčiųjų diskriminacijos faktus bus atkreipiamas anoniminiais dokumentais.

TTGKK pogrindinė grupė yra parašiusi protestų pvz., Nr. 2 TSKP generalinaim sekretoriui Černenkai dėl pareigūnų elgesio 1984 m. sausio 21 d. Kaune Butkevičių bute, 1984 m. sausio 26 ir 29 d. Raseiniuose bei Viduklėje bei tų pačių metų sausio 28 d. Kapsuke Genovaitės Navickaitės bute.

Nr. 3 dokumente protestuojama dėl tarybinių pareigūnų pastangų sumenkinti ir trukdyti šv. Kazimiero jubiliejaus minėjimą Vilniuje ir visos Lietuvos mastu.

*

Praėjusių metų rudenį žurnale „Sov. Life", o po to ir Amerikos Lietuvių komunistų laikraštyje „Laisvė" buvo išspausdintas Alytaus klebono kun. Prano Račiūno interviu. Formaliai žiūrint, interviu nepasakyta netiesos. Tačiau, kadangi pateikta tik maža dalis tiesos apie Bažnyčios padėtį Lietuvoje, nutylint skaudžią, aktualią jos dalį, šio interviu sąžiningu pavadinti negalima.

(Bus daugiau)

Respublikonų partijos konvencija nominavo prezidentą Reaganą ir viceprezidentą Bushą antrajai kadencijai. Nuotraukoje jiedu tariasi Baltuosiuose Rūmuose. Visi viešosios opinijos tyrimai rodo, kad respublikonų kandidatai turėtų laimėti lapkričio 6 d. rinkimus.

Dar viena Khadafio arabų „santuoka"

Rabatas. — Maroko karalius Hassanas II paskelbė, kad rugpiūčio 31 d. šalyje organizuojamas referendumas. Jis turės patvirtinti ar atmesti rugpiūčio 13 d. Maroko su Libija pasirašytą sutartį, kuri skelbia abiejų arabų šalių vienybę. Karalius savo kalboje prašė balsuotojų sutartį patvirtinti. Sutartyje sakoma, kad agresija prieš vieną iš vienybę paskelbusių valstybių, bus laikoma agresija prieš abi.

Komentatoriai sako, kad visi diktatoriai turi savo silpnybių. Libijos pulkininko Khadafio didžiausia silpnybė yra unijų su kitomis valstybėmis organizavimas. Paskutinė unija su Maroku iš pažiūros keista, nes jungia karinę Libijos diktatūrą su konstitucine Maroko monarchija.

Abiejų valstybių galvų pasimatymas įvyko Oujda vietovėje, Maroke. Tai turėjo būti platesnis suvažiavimas. Turėjo dar dalyvauti Alžyro ir Saudi Arabijos valdovai, tačiau jie neatvyko.

Libija 1972 m. buvo paskelbusi arabų vienybės uniją su Sirija ir Egiptu, tačiau bendradarbiavimas greit nutrūko po karo su Izraeliu. Libija skelbė uniją su Tunisu, tačiau po kiek laiko santykiai visai pablogėjo. Su Sirija vėl susijungta 1980 m. Vėliausiomis žiniomis, abiejų arabų šalių santykiai nei pagerėjo, nei pablogėjo. Libijos vadas 1981 m. „susijungė" su Čadu, Mauretanija ir Alžiru. Sutartys vėl pasirašytos su Alžiru, ir Sirija 1982 m. Iš jų nieko neišėjo. Geriausiai išsilaikė Libijos sąjunga su Malta, pasirašyta 1979 m., ir su Etiopija bei Pietiniu Jemenu (1981 m.).

Khadafio svajonė sujungti visus arabus į vieną „Maghrebą". Tai sunku įgyvendinti, nes arabų šalys turi kivirčų ir senų sąskaitų.

Marokui ši sąjunga su Libija gali būti naudinga. Libija tik pernai nustojo remti prieš Maroką kovojančius „Polisario Fronto" sukilėlius, kurie bando atplėšti nuo Maroko Vakarinę Sacharą. Marokui šis karas labai nuostolingas. Sukilėlius rėmė Libija ir Alžiras. Dabar juos remia tik Alžiras, kuris įsteigė „draugystės ir santarvės" frontą su Tunisu ir Mauretanija. Libija tuoj pasisiūlė į tą frontą įstoti, tačiau Alžiras atsisakė Libiją įsileisti. Libija supykusi pasiūlė Marokui pasirašyti vienybės sutartį. Karalius Hassanas tuoj sutiko.

TRUMPAI IŠ VISUR

— Viceprezidentą Bushą perrinkti respublikonų konvencijoje pasiūlė Kalifornijos gubernatorius George Deukmejian. Jis nurodė, kad per praėjusią kadenciją Bushas aplankė 59 valstybes, visur puikiai pasirodydamas. Viceprezidentas buvo biznierius, kongresmenas, jūros laivyno karininkas, diplomatas, ambasadorius Kinijoje, žvalgybos direktorius.

— Baltieji Rūmai paskelbė, kad dvi dienas vyko JAV-Sovietų Sąjungos derybos dėl saugumo ir netikėtų karo veiksmų išvengimo. Maskva nenori skelbti apie tas derybas iki rinkimų, nes bijo „padėti Reaganui" laimėti. Kremlius jau seniai skelbia, kad su Reaganu jokios derybos neįmanomos.

— Maskvoje plačiai pasklido gandas, kad prezidentas Černenka serga ir guli ligoninėje. Jis sergąs emphysema.

— Lenkų „Solidarumo" pogrindžio vadai paskelbė atsišaukimą, kuriame ragina visuomenę viešai paminėti darbininkų sąjungos įsteigimo ketverių metų sukaktį. Ji bus rugpiūčio 31 d. Atsišaukimas neskatina lenkų demonstruoti gatvėse.

— Valstybės departamentas patvirtino, kad po sekretoriaus Shultzo vizito Nikaragvoje liepos mėn. įvyko jau penki abiejų šalių atstovų susitikimai ir jie bus tęsiami.

— Vokiečių laikraštis „Bild Zeitung" gavo iš sovietų agentų trumpą filmą, kuriame rodomi akademikas Sacharovas ir jo žmona Y. Bonner sveiki ir gyvi savo namuose Gorkio mieste. Šį filmą iš laikraščio pirko ABC televizija.

— Sovietų Sąjungos spauda atsiliepė į prez. Reagano žodžius apie Jaltos susitarimą, kuris buvo Maskvos sulaužytas ir panaudotas Rytų Europai užgrobti. Niekam nebus leista abejoti Jaltos įgyvendinimu. Reaganas jungiasi prie Vokietijos revanšistų, kurie reikalauja atstatyti buvusias Reicho sienas, rašo Tass.

Ferraro finansai pakenkė partijai

New Yorkas. — Demokratų partijos kandidatė į viceprezidento vietą Geraldine Ferraro antradienį beveik dvi valandas aiškino spaudos konferencijoje savo ir savo vyro finansinę apyskaitą, pajamų mokesčių ir savo kampanijos finansavimo problemas. Jos iškilo, kai demokratų konvencija nominavo ją į viceprezidento vietą. Pagal 1978 m. įstatymą visi kandidatai į federalines vietas turi paskelbti viešai savo finansinį stovį. Įstatymai reikalauja, kad būtų atidengti ir šeimos (vyrų ar žmonų) finansai. Įstatymas tačiau nereikalauja pajamų mokesčių atidengimo. Rugpiūčio 12 d. paklausta, ar jos vyras atidengs savo pajamų ir išlaidų formas, ponia Ferraro pasakė, kad ji prašė savo vyro tai padaryti, bet jis atsisako, nes tai gali pakenkti jo bizniui. Ji pridėjo; „Žinote, kaip yra, kai esi ištekėjusi už italo". Šis pasikalbėjimas sukėlė spėliojimų, gandų, priekaištų, kurie pakenkė demokratų partijos kampanijai.

Respublikonų partijos veikėjai sutiko šį demokratų nemalonumą tyliai, komentarų nedarė, tačiau viduje šypsojosi. Organizacija „Common Cause" viešai išreiškė susirūpinimą ir reikalavo šį klausimą ištirti. Buvo įtarimų, kad ponios Ferraro politiniai finansai, įvairios aukos buvo glaudžiai surištos su jos biznieriaus vyro finansais. Kada ji 1978 m. pirmąsyk kandidatavo į Kongresą, svarbiausias jos finansinis rėmėjas buvo jos vyras John Zaccaro. Aukos ir dovanos iš šeimos narių pagal įstatymus traktuojamos taip pat, kaip ir aukos iš kitų. Federalinė Rinkimų komisija uždėjo nedidelę baudą, išgirdusi, kad Ferraro advokatas jai davęs neteisingus patarimus ir ji nežinojusi, kad vyro pinigus reikėjo irgi skelbti kaip rinkimų kampanijos finansus. Advokatas vėliau paneigė davęs tokius patarimus. Padėtį dar apsunkino faktas, kad Ferraro buvo savo vyro biznio dalininkė, akcijų savininkė ir viceprezidentė.

Stebėtojai nurodo, kad prieš Watergate bylą šitokios finansinės „plonybės" niekada nekeldavo jokių problemų. Niekas nėra matęs prezidentų Kennedžio ar Johnsono finansinių apyskaitų. Viskas prasidėjo po Nixono, kilo „politinės etikos" klausimai.

Neseniai Kongresas papeikimu nubaudė savo kolegą George Hansen iš Idaho. Nenorėdamas skelbti savo finansinių operacijų ir pajamų, kongresmenas Hansen pervesdavo pinigus į savo žmonos sąskaitą. Jis gyveno atskirai, paskelbė net atsiskyrimą, kad nereikėtų skelbti bendrų pajamų. Šitokį kongresmeno susitvarkymą pasmerkė federalinis teismas ir papeikė Atstovų Rūmai. Panašių nemalonumų turėjo ir tebeturi prezidento patarėjas Meese. Jo draugas paskolino pinigų ne jam, bet — jo žmonai. Vėliau tas draugas gavo aukštą tarnybą Washingtone. Dabar šį reikalą tiria specialus prokuroras. Visos šios bylos panašios tuo, kad politikų finansinėse transakcijose buvo paliesti jų žmonos ar vyrai.

Oregono respublikonas senatorius Mark Hatfield irgi pateko į nemalonumus, kai kolumnistas Jack Anderson paskelbė, jog senatoriaus žmona gavo nemažą sumą pinigų iš graikų milijonieriaus Tsakos, kurio pasiūlymus senatorius uoliai rėmė senate. Ponia Hatfield tvirtino, kad ji pati uždirbo tuos 55,000 dol., padėdama jam surasti butą Washingtone ir jį dekoruoti. Tai paneigė keli buvę Tsakos tarnautojai.

Walter Mondale pareiškė spaudai, kad po kandidatės Ferraro finansinių raportų reikalas dabar yra baigtas, išaiškintas, tačiau kai kurie komentatoriai mano, kad žala demokratams padaryta ir ji atsilieps rinkimuose.

Respublikonai nominavo Reaganą

Dallas. — Trečiadienį į Dallas atvyko prezidentas Reaganas, kurį perrinkti pasiūlė Nevados sen. Laxalt. Šis pabrėžė konvencijos kalboje geruosius Reagano charakterio bruožus, jo vado savybes. Senatorius kvietė visus respublikonus, demokratus ir nepartinius perrrinkti Reaganą.

Anksčiau konvencijoje kietą kalbą pasakė Arizonos sen. Goldwateris, partijos konservatizmo atgaivintojas. Jis irgi pabrėžė Reagano sugebėjimus vadovauti. Jis yra puikus vyriausias kariuomenės vadas, kalbėjo Goldwateris, nurodęs, kad karinės jėgos Reagano buvo sustiprintos ir tai padės apsaugoti laisvę ir taiką. Senatorius pakartojo savo 1964 prezidentinės kampanijos šūkį: „Savo širdyje jūs žinote, kad jis teisingas". Tais metais pagarsėjo ir Goldwaterio pareiškimas: „Kraštutinumas ginant laisvę nėra yda".

Prezidentas Reaganas konvencijos salėje trečiadienį nepasirodė, tačiau trumpą žodį tarė šiltai sutikta Nancy Reagan. Kalbėdamas viešbutyje, kur Reaganus pasitiko didelė minia, prezidentas pasakė, kad respublikonų partija tapo Amerikos partija, kuri atstovauja visų žmonių interesams.

Policija baudžia triukšmadarius

Dallas. — Policija Dallas mieste suėmė 99 triukšmadarius, kurie miesto centre svaidė akmenis, mėtė dažus į parduotuvių langus ir viešai sudegino valstybės vėliavą. Grupėje žygiavo jaunimo atstovai, jų tarpe keli mažamečiai. Tai Internacionalinės Jaunimo partijos nariai. Policija paskelbė, kad daugumas bus baudžiami už tvarkos ardymą, kitiems bus bylos už vėliavos įžeidimą.

Raudonojoj jūroj vis daugiau laivų

Kairas. — Egiptas pakvietė ieškoti minų Raudonojoje jūroje ir Italiją. Jos trys minogaudžiai jau išplaukė Suezo kanalo kryptimi. Į Port Saidą atplaukė dar du sovietų karo laivai: kreiseris ir naikintuvas. Jie plaukia, Pietų Jemeno valdžios pakviesti, į pietinę Raudonosios jūros dalį. Tose apylinkėse bus jau 6 sovietų karo laivai. Ar jie ieškos jūroje išmėtytų minų, niekas nežino. Sovietų ir jiems pritarianti arabų spauda skelbia, kad NATO šalys sustiprino savo laivyną toje pasaulio dalyje, siekdamos paversti Raudonąją jūrą savo įtakos „ežeru".

Italija paneigė žinią, kad minos jūroje gali būti italų gamybos. Niekas Italijoje minų Libijai nepardavė, pasakė Italijos ambasados Kaire atstovas.

Stiprėja Izraelio darbo partija

Jeruzalė. — Izraelio politinių partijų derybos vyksta toliau. Darbo partija, laimėjusi rinkimuose 44 vietas parlamente, paviliojo dvi mažas centro grupeles. Buvusio gynybos ministerio Weizmano grupė, turinti parlamente tris atstovus, ir Hurwitzo grupė su vienu atstovu (pačiu Hurwitzu) nutarė jungtis su darbo partija.

Darbiečiams iki daugumos dar toli, tačiau pats dviejų buvusių Likudo ministerių pasitraukimas nuo Shamiro koalicijos laikomas moraliniu darbo partijos laimėjimu.

Spaudimą Likudui padidino ir darbo unijų Histadrut grasinimas pradėti streikus, jei vyriausybė nepakeis pajamų mokesčių įstatymo, kuris nesiderina su infliacija ir mažina dirbančiųjų algas.

Šalia Weizmano ir Hurvitzo grupelių darbiečiai gali laimėti nuosaikią religinę Tami partiją. Tai duotų darbo partijos koalicijai 55 parlamento narius. Dar lengviau Peresui būtų patraukti keturis komunistų atstovus ir du „pažangiečių už taiką" atstovus. Tuomet Peresas turėtų stiprią koaliciją ir aiškią daugumą. Izraelio spauda rašo, kad darbo partija nenori koalicijoje komunistų. Daug mieliau ji dėtųsi su dviem religinėm grupuotėm, kurios irgi turi parlamente šešis atstovus. Derybos vyksta toliau.

Libano skundas

Beirutas. — Libano vyriausybė nutarė skųstis JT Saugumo Taryboje dėl Izraelio kariuomenės elgesio okupuotoje Libano dalyje. Čia uždaromi keliai, varžomas žmonių judėjimas. Izraelio darbininkai pompuoja vamzdžiais Libano upių vandenį, kuris teka į šiaurinį Izraelį. Pradėtas statyti tunelis, kuris nukreips į Izraelio teritoriją dalį Litani upės vandens.

Bažnyčia atmeta „klasių kovą"

Roma. — Popiežius Jonas Paulius II savo laiške, pasiųstame Afrikos vyskupams, pasmerkė vadinamą „išlaisvinimo teologiją", kuri paplito Pietų Amerikos, Afrikos, Filipinų Bažnyčiose. Pareiškime pabrėžiama, kad Bažnyčia savaime eina kartu su kenčiančiais ir prispaustais. Ji gina neteisingų įstatymų ar neteisingų socialinių ir ekonominių struktūrų spaudžiamus žmones, tačiau tas Bažnyčios solidarumas su skriaudžiamais negali būti pagrįstas klasėmis ar klasių kova, ką siūlo Marksas.

Jau 1979 m. popiežius Jonas Paulius II Pietų Amerikos vyskupų suvažiavime Meksikoje pareiškė, jog jis nepritaria žvilgsniui į Jėzų Kristų, kaip politinį aktyvistą, kovotoją prieš Romos dominavimą ar klasių kovos veikėją.

Rugsėjo 7 Vatikano Tikėjimo doktrinos kongregacijos prefektas kardinolas Ratzinger apklausinės brazilą teologą, pranciškoną kun. Leonardo Boff, kuris laikomas marksistinės teologijos ekspertu ir skleidėju.

— Nikaragvos sandinistai paskelbė rinkimus, tačiau varžo opozicijos partijas, neleidžia organizuoti mitingų. Tarp rinkimuose dalyvaujančių yra ir trys komunistinės partijos, veikiančios atskirai nuo sandinistų.

Mirė Chruščiovienė

Maskva. — Rugpiūčio 8 Maskvoje mirė Nina Petrovna Chruščiovienė, 84 m. asmeninė pensininkė. Sovietų spauda apie jos mirtį paskelbė, naudodama tik mergautinę pavardę „Nina Kucharčuk", todėl užsienio korespondentai ir nepastebėjo, kad tai buvusio sovietų diktatoriaus Chruščiovo žmona, važinėjusi po Ameriką 1959 m. Ji palaidota šalia savo vyro, buvusio sovietų komunistų partijos pirmojo sekretoriaus ir premjero Novodevičy kapinėse.

Velionė paliko sūnų Sergejų, aviacijos inžinierių, ir dukterį Radą, „Nauka i Žizn" žurnalo redaktoriaus pavaduotoją.

KALENDORIUS

Rugpiūčio 24 d.: Baltramiejus, Mykolė, Jaunutis, Aušrinė.

Rugpiūčio 25 d.: Liudvikas, Patricija, Gilius, Liudytė.

ORAS

Saulė teka 6:07, leidžiasi 7:41.

Saulėta, temperatūra dieną 75 l., naktį 60 l.

SPORTO APŽVALGA

Tinklinis skautiškoje stovykloje.

LENGVOSIOS ATLETIKOS PIRMENYBĖS

1984 m. Š. Amerikos pabaltiečių ir lietuvių lengvosios atletikos pirmenybės įvyks š. m. rugsėjo 8 ir 9 d., Kanados latvių stadijone „Sidrabene", Milton, Ont., netoli Hamiltono. Vykdo — ŠALFASS lengv. atletikos komitetas.

1984 m. lietuvių pirmenybės bus išvestos iš pabaltiečių varžybų.

Varžybos vyks šiose klasėse: vyrų, moterų, jaunių A (1965-67 m. gimimo); jaunių ir mergaičių B (1968-69 m.), C (1980-71 m.), D. (1972-73 m.) ir E (1974 m. gim. ir jaunesnių); vyrų submasters (33-39 m.) ir vyrų visų klasių „masters" — (40-44m.), (45-49 m.); (50-54 m.), (55-59m .) ir t.t. kas 5 metai.

Varžybų pradžia šeštadienį rugsėjo 8 d. — 2 val. p.p. Registracija nuo 12 val. Sekmadienį varžybos tęsis nuo 10 val. ryto.

Dalyvių registracija atliekama iki š. m. rugsėjo 4 d. šiuo adresu: Algis Malinauskas, 1317 Hillview Cresc., Oakville, Ont. L6A 2C6. Tel. (416)—844-7694.

Dalyvavimas atviras visiems lietuvių lengvatlečiams, Smulkios informacijos praneštos visiems sporto klubams ir kai kuriems pavieniams lengvatlečiams. Informacijų neturintieji prašomi kreiptis į A. Malinauską.

1984 m. Š. A. pabaltiečių ir lietuvių šaudymo pirmenybės

1984 m. Š. Amerikos pabaltiečių ir lietuvių šaudymo pirmenybes vykdo Kanados estai Kanados latvių šaudykloje „Berzaine", apie 40 mylių į šiaurę nuo Toronto, Ont.

Rugsėjo 8 d. vyks pistoletų varžybos, rugsėjo 15 d. — smulkaus kalibro šautuvų ir medžioklinių šautuvų.

Lietuvių pirmenybės bus išvestos iš pabaltiečių varžybų. Dalyvavimas atviras visiems lietuviams šaudytojams.

Dalyvių registracija atliekama varžybų dieną, vietoje. Smulkias informacijas praneša ŠALFASS-gos šaudymo vadovas Balys Savickas, 340 Dixon Rd. # 2004, Weston, Ont. M9R 1T1. Tel. (416)—244-2267.

1984 m. Š. Amerikos lietuvių golfo pirmenybės

Kaip jau buvo nakščiau skelbta, 1984 m. individualinės ir tarpmiestinės Š. A. lietuvių golfo pirmenybės įvyks š. m. rugsėjo 1 ir 2 d., Bay Valley Golf Course, Bay Valley, Mich. Rengia Detroito LSK Kovas per specialų komitetą.

Smulkios informacijos pranešta visiems golfą kultyvuojantiems klubams ir jau anksčiau buvo paskelbtos spaudoje. Reikalui esant, kreipkitės į varžybų rengimo k-to pirmininką šiuo adresu:. V. Petrulis, 30115 Brookview, Livonia, MI 48152. Tel. (313)—525-0294.

Lauko teniso pirmenybės atidėtos

1984 m. Š. A. lietuvių lauko teniso pirmenybės, planuotos pravesti š.m. rugpiūčio 25-26 d. Detroite, yra atidėtos vėlesniam laikui dėl laiko stokos. Yra ieškoma galimybių jas surengti rugsėjo mėnesį. Galutinis sprendimas bus praneštas.

ŠALFASS-gos centro valdyba

Golfas

36 SKYLIŲ TURNYRAS

Šis dviejų dienų golfo turnyras vyko rugpiūčio 18-19 d. Silver Lake C.C. Geriausiai sulošė L. Prochnow ir M. Petrošius, pasidalindami pirma vietą „low gross". „Low net" kiekvienoje klasėje pirmas vietas laimėjo šie golfininkai: A klasėje J. Cook, B kl. A. Abramikas, C — A. Dovydaitis, D — A. Traška, moterų klasėje — A. Vaitkienė ir jaunių — P. Urba. Arčiausiai prie par-3 vėliavėlės primušė pirmą dieną Liūtas Dargis, o antrą dieną — A. Dagys, o prie par-4 iš dviejų smūgių primušė pirmą dieną J. Cook, o antrą dieną Aldona Vaitkienė. Visus laimėtojus sveikiname.

Rugsėjo 1 ir 2 dienomis įvyks ŠALFASS turnyras Bay City, Michigan, kur rungsis lietuvių golfo komandos iš Detroito, Toronto, Clevelando, Rochesterio, N.Y. ir Chicagos. Chicagos pirmąją komandą sudarys: L. Prochnow — kapitonas, M. Petrošius, T. Lapas, J. Cook, A. Dagys, T. Vaitkus, R. Izokaitis, R. Panaras ir J. Kubilius.

O. N.

Šachmatai

Šįmet JAV-bių pirmenybės buvo ir zoninės pirmenybės. Tai reiškia, kad teko išspręsti, kurie trys amerikiečiai šachmatininkai labiausiai verti žygio nuvainuokiti pasaulio meistrą. Visi amerikiečiai didmeisteriai nutraukė savo klajones po Europą ir traukėsi į Berkley, Californiją, iškovoti teisę dalyvauti tarpzoniniame turnyre.

Didmeistris L. Alburtas įtikinančiai iškovojo nugalėtojo vardą 12,5-4,5. L. Alburtas iškilo į didmeistrius Sovietų Sąjungoje, bet atmetė pilietybę, ir keleri metai jis gyvena New Yorke. Jis yra fizikos ir filosofijos daktaras, tikras mokslininkas dar ir nepalyginus su Bobby Fischeriu, kuris išstojo iš gimnazijos pasišvęsti šachmatams.

Californijos tarptautinis meistras Nick de Firmianas baigė antras 11-6. Treti baigė dm Y. Seirawanas, dm J. Tarjanas, tm J. Fedorowiczas ir tm M. Dlugis 10,5-6,5. FIDE neseniai paskelbė, kad Y. Seirawanas yra nusipelnęs vietą tarpzoniniame turnyre vien už išlaikymą aukšto įvertinimo paskutinius dvejus metus. Užtat tarp anų trijų šachmatininkų vyks varžybos išaiškinti, kuris rungtyniaus tarpzoniniame turnyre.

Laimė pasityčiojo iš kelių buvusių JAV-bių čempionų: L. Christianseno, L. Kavaleko 9,5-7,5, R. Dzindzichashvilio 9-8, R. Byrnio 8,5-8,5 ir W. Brownio 8-9. Šie tik už dvejų metų sulauks kitos progos patekti į tarpzoninį turnyrą ir siekti pasaulio meisterio vainiko.

Greta vyko moterų pirmenybės. Daugkartinė čempionė D. Saveraidė laimėjo pirmą vietą 8-2. Antra buvo R. Crottė 7,5-2,5.

USCF paskelbė liepos mėnesio sąrašą šachmatininkų. Minėtinas yra V. Šnapštys, kuris yra 43-čias vyresnių amerikiečių šachmatininkų tarpe (daugiau kaip 64-ių metų). Stipriausiai įvertinti lietuviai buvo:

1. A. Kulikauskas (IL) 2158, 2. G. Šveikauskas (CA) 2140, 3. M. Žvilius (IL) 2124, 4. J. Bitinas (IL) 2047, 5. A. Simonaitis (NY) 2041, 6. K. Grivainis (FL) 2037, 7. R. Grauslys (NH) 2022, 8. J. Repečka (CA) 1991, 9. V. Šnapštys (PA) 1964, 10. R. Daškus (PA) 1953.

Taip pat minėtinas šešiolikametis J. Kulikauskas, kuris savo bendramečių amerikiečių tarpe yra 45-tas.

M. Bartus 1584, P. Beržanskis 1947, Z. Bliznikas 1835, D. Čeponis 1749, M. Chilenskas 1843, L. Daškus 1849, L. Foch 1786, V. Geležūnas 1176, T. Girnius 1895, V. Gotautas 1467, A. Grauslys 1347, R. Gražulis 1878, J. Gustaitis 1061, A. Jankus 1515, T. Jurša 1814, E. Kadiševskis 1528, J. Katronis 1462, V. Kizlaitis 1440, J. Krajūnas 1659, E. Krygeris 1839, A. Kuprėnas 1903, L. Kudžma 1428, J. Kulikauskas 1897, A. Leonavičius 1940, K. Makaitis 1688, T. Makauskas 1583, V. Nasvytis 1382, J. Naujokaitis 1580, T. Norkūnas 1777, L. Norkus 1879, V. Omilijonas 1663, J. Petronis 970, B. Prasčiūnas 1195, W. Prusaitis 1940, G. Rudelis 1684, T. Šaulys 1535, W. Shakalis 1760, W. Shukis 1436. B. Skrabulis 1566, E. Staknys 1952, A. Stančius 1914, V. Šuopys 1087, D. Virkus 1000, J. Žemgulys 1432.

Andrius Kulikauskas

Futbolas svetur

AUKSO MEDALIS PRANCŪZIJAI

1984 metai futbolo pasaulyje priklauso Prancūzijai. Prancūzija po laimėjimo Europos futbolo meistro titulo savame krašte šešioms savaitėms praėjus „Equipe tircolore" laimėjo ir buvusioje Los Angeles XXIII-je vasaros olimpiadoje aukso medalį. Šiose finalinėse kaip jau žinoma Rose Bowl stadijone prie maždaug 101,000 rekordinio skaičiaus žiūrovų Prancūzija įveikė Braziliją 2-0 (0-0). Pirmame puslaikyje žaidimas galbūt nebuvo vertas užmokėtų už įėjimą pinigų... Abiejų kraštų olimpinės rinktinės neparodė didesnių prasiveržimų ir neturėta įvarčiams kirsti progų. Bet antrame puslaikyje žaidimo eiga stipriai pagyvėjo gal prancūzai paėmė širdin jų rėmėjų šūkį „France go!", kuris skambėjo pilname rėmėjų stadijone ir buvo įpaišytas jų, rėmėjų, sportiniuose marškinėliuose... Pirmą įvartį prancūzai įkirto brazilams, kai prancūzo Rohr pasuotę prie brazilų vartų taip pat prancūzas Bisson galvos smūgiu nukreipė į brazilų vartus (55 min.), o po kitų aštuonių minučių krito ir antras prancūzų įvartis brazilams iš pakartotino prancūzo Xuereb smūgio, kurio brazilų vartininkas Rinaldi nebegalėjo sulaikyti... Prancūzijos ir Brazilijos finalistų olimpinės rinktinės buvo sudarytos iš jaunų profesionalų futbolo žaidėjų kaip ir kitų kraštų olimpinės rinktinės. Pvz.: prancūzų tarpe buvo žaidėjų iš Prancūzijos krašto taurės laimėtojo Metz, komandos iš Racing Lens ir t.t. Brazilų olimpinę rinktinę daugiausiai sudarė jauni žaidėjai iš Brazilijos 1984 m. futbolo meistro Porto Alegre „Gremio" komandos. Patys brazilai futbolo žinovai reporteriams šiek tiek anksčiau jau tada nepridavė jauniesiems brazilams olimpinėje rinktinėje laimėti per daug vilčių... Aukso medalio laimėtojos Prancūzijos olimpinės rinktinės treneris H. Michel (36 m.) po laimėtojų pagerbimo pareiškė būdamas labai laimingas: „Tai buvo du stambūs Prancūzijos laimėjimai futbole 1984 metais, o po jų seks ir trečiasis 1986-tais metais Pasaulio futbolo pirmenybėse Meksikoje..."

Argentinos valstybinėje futbolo rinktinėje jai išvykstant į Europą gastrolėms negalės šį kartą žaisti Diego Maradona, brangiausias Pasaulyje futbolo žaidėjais. Jo Neapolio futbolo klubas, už kurį jis dabar žaidžia Italijoje, neišleido bijodami jam netikėtų sužeidimų...

— — —

Iš Vakarų Vokietijos ateina šį kartą ir pozytivesnė žinia. Kaip žinoma, V. Vokietijoj dabar futbolas pergyvena krizę. Nebėra tenai kas dabar pakeistų tokius buvusius puikius futbolo žaidėjus kaip Beckenbauer (dabartinis treneris), G. Mueller, Overath, Netzer ir t.t. Gi pozytivesnė dabar ateinanti žinia iš V. Vokietijos futbolo pasaulio yra, kad V. Vokietija (Bundes lyga) stovi dabar 83/84 m. sezone įmuštų įvarčių vidurkiu rungtynėms (3,58) pirmoje vietoje Europoje. Ja seka Olandija, Luxemburgas, Austrija ir t.t. Švedija čia stovi 13-toje vietoje, Anglija 14-toje vietoje, Ispanija 18-toje vietoje, Prancūzija 22-je vietoje su 2,39 įvarčių vidurkiu rungtynėms. SSSR randasi čia 24-toje vietoje (2,25), Italija 25-toje vietoje (2,22) ja seka Turkija ir paskutinę 27-tą vietą užima Graikija (2,03). Kaip pastebima, pietiniuose Europos regijonuose įvarčių vidurkis rungtynėms yra žymiai mažesnis...

Nežiūrint to, Italijoje, kur beveik tuzinas žaidžia Brazilijos žymiųjų žaidėjų be kitų žinomų iš Europos, į futbolo stadijonus žiūrovai tebeplaukia masiniai... Atrodo, kad jų nei kiek netrukdo dabar ir anksčiau stiprios gynėjų eilės duodamas defenzyvinis žaidimo tonas ir jo išdavoje mažesnis įspirtų įvarčių skaičius...

V. Krikščiūnas

Garsusis Brazilijos futbolininkas Pele su auksiniu futbolu, kuriuo buvo apdovanotas, jam įmušus 1000-tąjį įvartį.

Visame pasaulyje nieko žmogui sveikesnio nėra, kaip anksti ir praktiškai įsitikinti, kad gero žmogaus pasitenkinimas yra jo teisingumas bei taurumas ir kad žmonių pagarba ar peikimas yra kaip lapų šlamėjimas, kuris keičiasi su vėju.

Sailer

Laisvės olimpiadoje Toronte lietuvaitės tinklininkės rungiasi su ukrainietėmis.

DRAUGAS

THE LITHUANIAN WORLD WIDE DAILY (USPS—161000)

Published daily except Sundays and Mondays, Legal Holidays, Dec. 26th, and Jan. 2nd by the Lithuanian Catholic Press Society. Second class postage paid at Chicago, IL.

Postmaster: Send address changes to Draugas 4545 W. 63rd St., Chicago, IL 60629.

Subscription Rates $53.00 — Chicago, Cook County, Illinois and Canada. Elsewhere in the U.S.A. $53.00. Foreign countries $53.00.

Pašto išlaidas mažinant, pakvitavimai už gautas prenumeratas nesiunčiami. Ant DRAUGO prie kiekvieno skaitytojo adreso, gavus iš jo mokestį, atžymima, iki kada yra užsimokėjęs.

DRAUGO prenumerata mokama iš anksto

	metams	1/2 metų	3 mėn.
Chicago ir Cook County	$53.00	$30.00	$20.00
Kanadoje (U.S.A. dol.)	$53.00	$30.00	$20.00
Užsienyje	$53.00	$30.00	$20.00
Kitur — Amerikoje	$53.00	$30.00	$20.00
Savaitinis (Šeštad. pried.)	$30.00	$19.00	—

• Administracija dirba kasdien nuo 8:30 iki 4:30, šeštadieniais nuo 8:30 iki 12:00.

• Redakcija dirba kasdien nuo 8:30—4:00.

• Redakcija straipsnius taiso savo nuožiūra. Nesunaudotų straipsnių nesaugo. Juos grąžina tik iš anksto susitarus. Redakcija už skelbimų turinį neatsako. Skelbimų kainos prisiunčiamos gavus prašymą.

KAM PIRMENYBĖ?

Daugelis socialinio gyvenimo darbininkų, išėję iš mokyklos suolo ir pasirinkę savarankišką gyvenimą, vėliau turės sukurti šeimą — gyventi šeimos gyvenimą. O ar jie galvoja, planuoja ir rengiasi būsimajam šeimos gyvenimui? Ar kasdienybėje nevyrauja nuomonė, kad reikia atsidėjus pasiruošti profesijai, išmokti kokio amato, o šeimyninio gyvenimo laimė ateis pati savaime?

Kun. Jonas Petrėnas

Dr. Peter T. Brazio ofisą perėmė
DR. VIJAY BAJAJ
GYDYTOJAS IR CHIRURGAS
Specialybė vidaus ligos
2434 West 71st Street
Tel. HE 4-5849
Val.: pirm. ir penkt. 12—5; antr. ir ketv. 12—6:30; šešt. tik susitarus.

DR. K. G. BALUKAS
Akušerija ir moterų ligos
Ginekologinė Chirurgija
6449 So. Pulaski Road (Crawford Medical Building). Tel. LU 5-6446
Jei neatsiliepia, skambinti 374-8004
Priima ligonius pagal susitarimą

Dr. Ant. Rudoko kabinetą perėmė
DR. EDMUND E. CIARA
OPTOMETRISTAS
2709 West 51st Street
Tel. — GR 6-2400
Val. pagal susitarimą pirm. ir ketv. 1-4 ir 7-9 antr., ir penkt. 10-4; šeštad. 10-3 val.

Ofs. 735-4477. Rez. 246-0067 arba 246-6581
DR. E. DECKYS
GYDYTOJA IR CHIRURGĖ
SPECIALYBĖ — NERVŲ IR EMOCINĖS LIGOS
CRAWFORD MEDICAL BUILDING
6449 So. Pulaski Road
Valandos pagal susitarimą

DR. A. B. GLEVECKAS
GYDYTOJAS IR CHIRURGAS
Tel. — 233—8553
SPECIALYBĖ — AKIŲ LIGOS
3921 W. 103rd Street
Valandos pagal susitarimą

Ofiso tel. — 582-0221
DR. JANINA JAKŠEVIČIUS
JOKŠA
VAIKŲ LIGOS
6441 S. Pulaski Rd.
Valandos pagal susitarimą

Ofs. PO 7-6000, Rez. GA 3-7278
DR. A. JENKINS
GYDYTOJAS IR CHIRURGAS
3844 West 63rd Street
Valandos pagal susitarimą

6132 S. Kedzie Ave. Chicago
WA 5-2670 arba 489-4441
DR. K. A. JUCAS
ODOS LIGOS
KOSMETINĖ CHIRURGIJA
Valandos pagal susitarimą

Tel. REliance 5-1811
DR. WALTER J. KIRSTUK
Lietuvis gydytojas
3925 West 59th Street
Val. pirm., antr., ketv. ir penkt. nuo 12-4 val. popiet ir 6-8 val. vak.
Treč. ir šešt. uždaryta

DR. IRENA KYRAS
DANTŲ GYDYTOJA
2659 W. 59 St., Chicago
Tel. 476-2112
Valandos pagal susitarimą

Tel. ofiso ir buto: OLympic 2-4159
DR. P. KISIELIUS
GYDYTOJAS IR CHIRURGAS
1443 So. 50th Ave., Cicero
Kasdien 1-3 val. ir 6-8 val. vak.
išskyrus treč. Šešt. 12 iki 4 val. popiet

DR. KENNETH J. YERKES
DANTŲ GYDYTOJAS
Pensininkams nuolaida
2436 W. Lithuanian Plaza Court
Chicago, Illinois 60629
Tel. 925-8288
Valandos pagal susitarimą

DR. IRENA KURAS
KŪDIKIŲ IR VAIKŲ LIGOS SPECIALISTĖ
MEDICAL BUILDING
3200 W. 81st. Street
Ofiso tel. RE 7-1168;
Rezid. 385-4811

Ofs. tel. LU 5-0348; Rez. PR 9-5533
DR. FRANCIS MAŽEIKA
GYDYTOJAS IR CHIRURGAS
4255 W. 63rd St.
Val. pagal susitarimą: pirm. ir ketv. 12—6 o—8; antr. 12—6; penkt. 10—12, 1—6

Namų 584-5527
DR. ALGIS PAULIUS
ORTOPEDINĖS LIGOS — CHIRURGIJA
6132 S. Kedzie, Chicago, Ill.
Tel. 925-2670
1185 Dundee Ave., Elgin, Ill. 60120
Tel. 742-0255
Valandos pagal susitarimą

Tel. 282-4422
DR. ROMAS PETKUS
AKIŲ LIGOS — CHIRURGIJA
Chicago Eye Institute
4200 N. Central Ave.
Valandos pagal susitarimą

DR. L. D. PETREIKIS
DANTŲ GYDYTOJA
8104 S. Roberts Road
1 myla į vakarus nuo Harlem Ave
Tel. 563-0700
Valandos pagal susitarimą

DR. FRANK PLECKAS
(Kalba lietuviškai)
OPTOMETRISTAS
Tikrina akis. Pritaiko akinius ir "Contact lenses"
2618 W. 71st St. — Tel. 737-5149
Val. pagal susitarimą. Uždaryta treč

Dr. Juozo Meškausko ofisą perėmė
T. RAMA, M.D.
GYDYTOJAS IR CHIRURGAS
2454 West 71st Street
(71-mos ir Campbell Ave. kampas)
Tel. 434-1818 ir 476-3344
Res. 852-0889
Val.: pirm., antr, ketv ir penkt. 3 iki 7 v.p.p. Tik susitarus

Dr. Upendra C. Shah
Vidaus ligų specialistas
Diabeto, thyroid'o, impotencija ir kitų harmoninių negalavimų
2454 W. 71 St. Chicago
Tel. 778-5099
Val. pagal susitarimą.
24 val. „answering s." Tel. 242-3846

DR. LEONAS SEIBUTIS
INKSTŲ PŪSLĖS IR PROSTATO CHIRURGIJA
2656 W. 63rd Street
Val.: antr. 1-4 p.p. ir ketv. 2-5 p.p.
Šešt. pagal susitarimą.
Ofiso tel. 776-2880, rez. 448-5545

Ofiso tel. 434-2123, namų 460-7288
DR. V. TUMASONIS
CHIRURGAS
2454 West 71st Street
Pirm., antr., ketv. ir penkt. valandos pagal susitarimą

DR. EDMUNDAS VIŽINAS
Specialybė — Vidaus ligų gydytojas
Kalbame lietuviškai
6165 S. Archer Ave. (prie Austin)
Valandos pagal susitarimą
Tel. 585-7755

Ofs. tel. 586-3166; namų 381-3772
DR. PETRAS ŽLIOBA
GYDYTOJAS IR CHIRURGAS
6745 West 63rd Street
Val.: pirm., antr. ketv. ir penkt. 2-6; šeštadieniais pagal susitarimą

Patraukli medžiaga, raiškus dėstymas

PILNAKRAUJĖ TIKROVĖ

Kodėl vieni mūsų vaikai *nusigręžia* nuo savo tėvų tautinių vertybių, o kiti jas *perima*?

Nuo ko tatai priklauso? Nuo tautinio auklėjimo kokybės? Nuo auklėtojų charakterio? Nuo pačių vaikų charakterio? Nuo auklėtojų ir vaikų charakterių sandūros? Nuo bendros šeimyninio gyvenimo sveikatos? Dar nuo kitų aplinkybių?

Tai klausimas ne žurnalistams, o sociologams ir psichologams spręsti. Tam ir yra šiedu mokslai, kad mums tokias problemas atpainiotų. (Sociologijos ir psichologijos specialistai lietuviai: balsiau atsiliepkite!)

Tą klausimą, nė nemėgindami jo čia išrišti, keliame būtent todėl, kad mus stebina ta *susitelkimo ties lietuvybe* dvasia, kuri jau per 11 metų pasireiškia JAV LJS Ryšių centro rengiamuose vasariniuose lituanistikos seminaruose (žr. vakarykštės laidos „Draugą"). Tai ypatinga dvasia, kurios panašia koncentracija neužtiksime nei šeštadieninėse mokyklose, nei Pedagoginiame lituanistikos institute, nei eilinėse jaunimo organizacijų stovyklose.

Taigi, kuo šitie seminarai išsiskiria iš visų kitų lietuviškojo auklėjimo židinių, kad jie minėta prasme tokie sėkmingi? Jei ir neapręptume ano platesniojo klausimo, gal pajėgsime įnešti kiek šviesos į šį siauresnįjį.

Dalis atsakymo iš karto aiški: į lituanistikos seminarus susirenka beveik be išimties tokie, kurie jau iš anksto yra lietuvybės atžvilgiu daugiau ar mažiau teigiamai apsisprendę. Ir ne tik už lietuvybę apsisprendę, bet ir daugiau ar mažiau palinkę prie mokslo, prie knygų. Čia neatvažiuojama dėl draugysčių, dėl socialinio bendravimo, dėl pramogų, dėl prestižo „visuomenės akyse" ar dėl tėvų prievartos. Čia atvažiuojama dėl to, kad siekiama pasigilinti lituanistikos žinias.

Žinoma, draugų ar tėvų įtaka gali būti lemtinga, pastūmėjant kurį nors jauną žmogų seminaru susidomėti. Tačiau tai ne tas pirminis pastūmėjimas iš viso lietuvybei užsiangažuoti. Toksai pastūmėjimas seminaro lankytojų atveju jau yra buvęs sėkmingai įvykdytas praeityje. Tai tik konkretus nurodymas lietuvybei iš principo užsiangažavusiems, kad seminaras yra vertinga proga toliau brandinti to užsiangažavimo vaisius. Kitaip sakant, iš viso plataus išeiviškojo jaunimo seminaras jau savaime atsirenka tik tuos, kuriuos iš karto galime pavadinti savanoriškais „lietuvybės kariais". Tokiems seminaras yra tik vieta, kurioje šie kariai gali intensyviai pasimankštinti to lietuvybės „karo mokslo" teorijoj ir praktikoj. Jeigu kas į seminarą atvyksta draugų ar tėvų paragintas, tai tik dėl to, kad jis su tais savo draugais ar tėvais dalinasi tuo pačiu interesu tobulinti savąjį lituanistinių dalykų pažinimą. (Retkarčiais būna ir tokių nuostabesnių atvejų, kada seminarą pats iš savęs „susiranda" išskirtinis jaunuolis, kuris lietuvybei yra daugiau užsidegęs, negu jo šia prasme atvėsę artimieji.)

Bet tai tik dalis atsakymo. Kita dalis turėtų atsikreipti į tai, kodėl seminarui taip gerai pavyksta savo kursantų, tų užsiangažavusiųjų lietuvybės karių, neapvilti. (O tai, kad jis dideliu laipsniu patenkina jį išklausiusiųjų lūkesčius bei reikalavimus, patvirtina kiekvieno seminaro pabaigoje jo dalyvių užpildytos anketos.) Taigi, kame glūdi seminaro „magikos" paslaptis?

Pagrindinėje bendrabučio (tai Tėvų jėzuitų rekolekcijų namai, dviem savaitėm išsinuomoti seminaro ekskliuzyviniam naudojimui) salėje ant didelio stalo guli iš Br. Kviklio archyvo pasiskolinta gausybė nepriklausomos Lietuvos žurnalų: „Draugija", „Naujoji vaidilutė", „Židinys", „Naujoji Romuva", „Piūvis", „Trečias frontas", „Kultūra" „Vairas" ir dar trigubai tiek visokiausių kitų. Tai šiemetinio seminaro ypatingoji „šviežiena". Kursantai jon pasinėrę kaip bitelės prie žiedo. Jie čia atranda netikėtą pasaulį. Ligi šiol jie linkdavo manyti, kad tik Amerikoje yra „normalus" ir „pilnas" buvimas. Nepriklausomą Lietuvą jie vaizdavosi kaip blyškų siluetą, o čia jiems pamažu atsiveria panorama, įvairių krypčių ir skonių gyvenimo pilnatvė su viskuo, kas žmogui įdomu: nuo darbo ir vartojimo reikmenų skelbimų iki straipsnių, sprendžiančių kasdieninio ir intelektualinio gyvenimo aktualias problemas (kaip ir Amerikos spaudoj, kurioj kalbama „apie viską"). Vadinasi, savo akimis pamato, kad Lietuva — „tikras kraštas", o ne iš kelių nusidėvėjusių prisiminimų gabaliukų sudurstytas sustingęs kolažas. Ir kaip tokią naują Lietuvą atradęs nesustiprėsi dar labiau ją pamildamas?

Ir kaip tąja Lietuva (vakarykšte, šiandienine ir, taip, būsimąja) dar labiau nesusižavėsi, kai apie ją su tokiu entuziazmu ir detalių vaizdingumu pasakoja dėstytojai, visi panašūs į tuos, kurie traukia ir gyvenamojo krašto universitetų klausytojus? Tai juk tie patys gerbiami profesoriai, tik šįkart prabylantys ne angliškai, o lietuviškai! Kaip neužsibursi priešistorinių laikų baltų mitologija, kai ją dėsto pasaulinio garso seniausios praeities tyrinėtoja Marija Gimbutienė? Kaip nesusidomėsi lietuvių liaudies pasaulėjauta, kai ją gvildena žymus fenomenologas Algis Mickūnas, lietuvių meninės kultūros istorija, kai ją atskleidžia poros įtakingiausių meno sociologijos tekstų autorius Vytautas Kavolis, lietuvių kalbos etimologijos ir akcentologijos turtais, kai juos atkasa beveik visas indoeuropiečių kalbas žinąs Antanas Klimas? Kaip pats nesuprasi pilniau ir geriau Lietuvos istorijos, kai ją tau iš naujo peršviečia vietinio krašto jaunimą (ir jo galvojimo poslinkius) puikiai pažįstą prityrę specialistai Benediktas Mačiuika, Saulius Sužiedėlis, Romualdas Misiūnas, Leonas Sabaliūnas? O kur dar įvairiausių mūsų grožinės literatūros kūrinių mokslinis nagrinėjimas, kai jį į rankas paima tokie virtuozai, kaip Rimvydas Šilbajoris ir Ilona Maziliauskienė, vien iš to mokslo ir tik savo talento dėka Amerikoj ir Kanadoj valgantys sočią duoną? O kur dar daugiau nei visas tuzinas kitų spalvingų lektorių, per vienuolika seminaro egzistavimo metų peržengusių jo auditorijų slenkstį? Ar gali tokie dinamiški ir savo srityse pasižymėję žmonės nepadaryti įspūdžio jaunoms žinių ištroškusioms galvoms?

Bet ir tai dar tik seminaro, sakykime, „sausai akademiškoji" pusė. Yra ir kita — „žmogiškoji" — kuri nemažiau reikšmingai ir rište pririša jo lankytojus prie neišsenkančių lituanistikos pažinimo versmių. Čia ir slypi galbūt pamatinė šios pedagoginės pastangos didelio poveikio priežastis.

M. Dr.

ČIKAGIEČIAI SOLISTAI APIE SAVO PARTIJAS IR OPERĄ „DUX MAGNUS"

Ligi Dariaus Lapinsko kazimierinės operos „Dux Magnus" premjeros jau tik gera savaitė: operos spektakliai rugsėjo 1 ir 2 d. Toronte, Kanadoje, Pasaulio lietuvių katalikų religinio kongreso metu. Tai bene pirmas toks įvykis mūsų kultūros ir mūsų muzikinio gyvenimo raidoje, kai, švenčiant istorinį jubiliejų, yra užsakoma tos temos opera ir tuoj pat ji įkūnijama premjeriniais spektakliais. Šitai liudija šv. Kazimiero sukaktuvinių metų komiteto ir Pasaulio lietuvių religinio kongreso organizacinio komiteto kultūrinio ir kūrybinio žvilgsnio gilumą ir platumą, ieškant kazimierinių metų kūrybingesnio ir amžinesnio įprasminimo. Drąsiai buvo pasiryžta atsisakyti tokiomis progomis įprasto ir paviršinio iškilmių trafareto svaresnio indėlio sąskaiton. Neabejojame, kad ir šviesioji mūsų visuomenė šias pastangas supras, jas visokeriopai remdama.

Dažnai juk kalbame: darykime čia, išeivijoje, tai, ko tėvynėje mūsų tautos ir mūsų kultūros labui neįmanoma padaryti. O šiandien Lietuvoje net sapnuoti niekas negalėtų apie religinės operos parašymą ir jos pastatymą. Bet žmonės tėvynėje viso to gal net labiau išsiilgę negu mes čia, laisvėje. Todėl nenuostabu, kad Lietuvoje, kiek mums teko patirti, susidomėjimas čionykšte Dariaus Lapinsko opera tiek visuomenėje, tiek muzikų tarpe yra labai didelis. O tai okupantui yra baisi rakštis. Juk ten nuo vaikų darželio jau visiems kalama, kad religija ir visos religinės apraiškos yra vien kultūros ir pažangos stabdis. O štai čia religinė opera! Ir pažangiai modernaus, Vakaruos ir Lietuvoje žinomo kompozitoriaus, ir ne kur užkampyje, o Kanados kultūros centre, ir jos ištraukas bei komentarus apie ją išgirs ne vienas radijo bangomis ir Lietuvoje...

Apie pačią operą mūsų laikraštyje jau buvo nemažai rašyta. Buvo paskelbti pasikalbėjimai su „Dux-Magnus" libretistu poetu Kaziu Bradūnu ir su operos muzikos kūrėju, premjerų dirigentu ir pastatymo meniniu vadovu kompozitorium Darium Lapinsku. Šį kartą norėtume pasikalbėti su operos solistais čikagiečiais. Kanadoje gyvenantys solistai mūsų skaitytojams buvo praėjusią savaitę pristatyti nuotraukomis ir trumpu jų vaidmenų aptarimu. Čikagiečius solistus dar suspėjome užkalbinti vienu ir tuo pačiu klausimu. Būtent:

— *Kokia yra Jūsų nuomonė apie operos „Dux Magnus" libretą, muziką ir Jums skirtąją partiją?*

Alvina Giedraitienė (mezzosopranas) — daugelio muzikinių pastatymų dalyvė, „Dux Magnus" operoje atliks lietuvės motinos partiją. Tai monumentalus lietuvės motinos personažas, einantis per praeities šimtmečius ir dabartį. Tai knygnešių ir žuvusio sūnaus partizano motina. O štai solistės atsakas į pirmykštį mūsų klausimą.

— Pirmiausia — man yra malonumas dalyvauti operoje, kurioje yra vaizduojamas šv. Kazimieras, nes nuo jaunų dienų mūsų jaunimas jį gerbė ir bandė sekti jo pavyzdžiu. Antra — pradžioje Dariaus Lapinsko muzika man pačiai atrodė svetima, net kartais erzinanti. Bet, įsijungus su kitais balsais į operos paruošą, pajutau, kaip ši opera yra reikšminga ir jausminga.

Jaučiu taipgi, kad mano atliekamoji Motinos partija yra svarbi operos dalis, kurioje mūsų tautiniai ir religiniai jausmai susilieja draugėn praeities ir dabarties rusų grėsmėje.

Ray Kasman-Kazmauskas (baritonas) lietuviškoje scenoje dainuos pirmą kartą. Yra čikagietis, lietuvių kilmės. Operoje atliks karaliaus juokdario ir Vilniaus katedros durininko partijas. Pirmasis turi karaliaus rūmuose pralinksminti karalaitį Kazimierą, antrasis Vilniuje atrakinti katedros duris į ateitį. Vienur — nerūpestingas linksmumas, kitur — momento rimtis. Jis pats klustelėtas kalba taip:

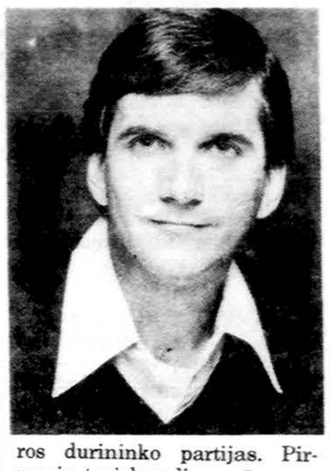

— Darius, tarytum puikus siuvėjas, yra sukirpęs rolę kaip tik man. O tai yra ir pagarbus iššūkis sudėtingai partijai. Prisideda dar ir dainavimas lietuvių kalba, toks pirmas mano gyvenime. Ir mane visa tai labai džiugina.

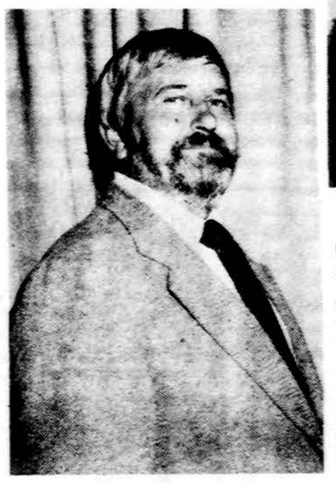

Bronius Maciukevičius — sodraus balso bosas, girdėtas daugelio operų lietuviškuos pastatymuos. Tarp kito, ankstesniajame Dariaus Lapinsko „Mare". Kazimierinėje operoje šį kartą Maciukevičius dainuos tris partijas: Vilniaus elgetos Bekojo, Krokuvos vaivados ir Kareivio. Pirmasis yra spalvingai komiškas personažas, antrasis — rimtas didikas, trečiasis — linksmai kandus kareivėlis. Na ir įdomu, kaip solistas peršoks iš elgetos skarmalų į vaivados kailinius ir vėl į kareivio šarvus? Apie savo roles ir apie „Dux Magnus" aplamai Maciukevičius štai kaip atsiliepia:

— Libretas yra puikiai sueiliuotas. Paimkime pavyzdį:

„Bekojį ir Berankį
Velniai po Vilnių trankė
Ir numetė prie kelio
Be duonos, be lašelio..."

Ši ištrauka yra mano dainuojamoje partijoje. Ir ji man daro labai malonų įspūdį.

Muzika yra moderni, bet įdomi. Kiekvienas solistas savo dainuojamoje rolėje gali rasti savo balsui dėkingų arijų arba trumpesnių muzikinių gabalų. Atrodo, kad ši opera yra skirtinga negu anksčiau D. Lapinsko sukurti kūriniai.

Norėčiau pasakyti, kad man patikėtos trys skirtingos rolės yra muzikiniai ir ritminiai nelengvos. Man tai buvo gana kietas uždavinys. Tačiau su kantrybe, nuolatiniu darbu ir kompozitoriaus pagalba tikiuosi šias roles atlikti taip, kaip mano vokalinis ir muzikinis pajėgumas leis.

Rita Markelytė-Dagienė (kontraltas) operoje atliks sofistikuotai šmaikščią baronesos Hildegardės partiją. Rita Markelytė-Dagienė šių metų Poezijos dienose Chicagoje sukūrė Alfonso Nykos-Niliūno eilėraščiams muziką ir pati juos padainavo poetui skirtoje dienoje. Tai buvo labai graži programos dalis. Dabar solistę išgirsime operoje. Ir štai jos žodis.

— Sunku ką nors išsamiau apie „Dux Magnus" libretą pasakyti, nemačius jo viso „juodo ant balto". Ką užmačiau, sudarė spalvingą ir poetišką įspūdį. Libretas skiriasi nuo tradicinių libretų, nes jame yra šiek tiek negiliai brėžiamas „story line". Muzikoj skambantis originalus kompozitoriaus balsas man sukelia nepaprastą įspūdį. Muzika sunkoka, bet tai yra aplamai būdinga dvidešimto amžiaus muzikiniam stiliui, Man ypač patinka lyrinės jos dalys, nors vietomis ir nelengva perprasti muzikinę mintį. Reikės daugiau visa tai pastudijuoti. Šiaip man yra didelis malonumas šioje operoje dalyvauti. Žinau, kad po šios operos būsiu truputį daugiau muzikoj paaugusi.

Laima Rastenytė (mezzosopranas) yra mūsuose modernesnio muzikinio braižo tekstų spalvinga interpretatorė. „Dux Magnus" operoje jai tenka ir labai žemiškas, ir labai misteriškas Mergaitės — Lietuvos dvasios vaidmuo. Arijose, duetuose ir dialoguose ne kartą jis lemia ne tik Lietuvos likimą, bet ir karalaičio Kazimiero kelio kryptį. Štai jos atsakymas į klausimą:

— Girdėjusieji ankstyvesnę Dariaus muziką būsite nustebinti, kaip šitoje operoje ji skiriasi nuo anksčiau girdėtų kūrinių: daug archaiško elemento, pakilios nuotaikos, tokios, kokią bažnyčioje prieš Vatikano II pakeitimus buvome pripratę išgyventi, nusikeldami į erdves, tiesiog prie dangaus vartų. Mano rolėje ypač daug yra tos nuotaikos, kur libretas ir muzika susilieja į vieną jautrią, liaudišką pynę. Libreto poezijos paveikslai turtingi ir padeda dainininkei perteikti mintį.

(Bus daugiau)

GENIJŲ NETRŪKSTA

Lietuviui reikėtų trumpinti kalbas, trumpinti susirinkimus, pasitarimus, konferencijas ir posėdžius, o žymiai daugiau laiko skirti darbui. Berods, visi sutinka, kad mūsų tautai genialaus talento netrūksta. Jei ko trūksta, tai kantraus, ištvermingo ir planingo darbo.

Bruno Markaitis, S.J.
(1958 m.)

DIENAI RIEDANT VAKAROP

Prabėgusių dienų akimirkos

VLADAS RAMOJUS

10

Tačiau po kelių dienų „Drauge" jau skaitėm to perpykusio kunigo gyvą ir nuoširdžiai šiltą reportažą apie Pulgį Andriušį, stovintį tarp Aukštaitijos žolynų tolimoje Chicagoje jo pagerbimo iškilmėse. Įkaitusi kunigo Jono širdis palengva atsileido, ir jis savo sielą atvėrė popieriaus lapuose, aprašydamas tą įvykį, kuriame dalyvaudamas buvo rimtai supykęs. Tačiau to įvykio ir negalėjo jis smerkti, nes tai buvo lietuvių kultūrinė šventė — neilmio lietuvio rašytojo pagerbimas..."

Ir štai paskutinis šioje žemėje susitikimas su kunigu Jonu:

„Po pirmosios Dainų šventės Chicagoje 1956 metų liepos 1 dieną kun. Jonas dar pasiliko atostogų Chicagoje. Vieną vakarą su Aloyzu Baronu atidardėjo pas mus. Vėl buvo šaunus biržiečių vakaras. Šį kartą ne tiek prisiminimai, kiek literatūrinės diskusijos įsisiūbavo. Kun. Jonas, būdamas ‚Ateities' redaktorium ir pats akivaizdžiai matydamas, kiek mažai raštų besusilaukia iš jaunųjų, tėviškų susirūpinimu žvelgė į ateinančią spaudos darbuotojų ir literatų kartą, labai vertino tuo metu Chicagoje veikusį rašytojo Aloyzo Barono globojamą literatų būrelį ir iš širdies skatino dėti visas pastangas, kad tik išaugtų daugiau lietuviško rašto puoselėtojų iš jaunimo tarpo.

„Tą vakarą išsiskyrėm paskutinį kartą šioje žemėje, lyg tyčia užtraukę linksmą tradicinę biržiečių dainą: Mes geriam rudą alų už pinigą ir dyką, mes esam šiaurės krašto, iš miesto Vabalninko..."

Kun. Jonas Petrėnas mirė Brooklyne 1956 m. gruodžio 17 dieną. Praėjus 25 metams nuo jo mirties, joks stambesnis minėjimas tam plunksnos vyrui ir jaunimo auklėtojui nebuvo surengtas. Žiūrėdamas iš aukštybių, kun. Jonas, manau gali džiaugtis, kad jo redaguota „Ateitis" ne tik neužgęso, bet dar žymiai sustiprėjo, kad jaunų spaudos bendradarbių yra, ir lietuvybės gija dar toli gražu nėra mirusi. Kunigo Jono savito stiliaus jau niekas nebeatkartoja, kaip Pulgio Andriušio, Aloyzo Barono, Albino Valentino, Mariaus Katiliškio ir kitų rašto vyrų, kurių šiandien jau nebėra šiame pasaulyje.

Iš dr. K. Štuopienės namuose Bridgeporte susipažintųjų kunigas Feliksas Gureckas liko vienu artimiausių iki jo paskutinės gyvenimo dienos šioje žemėje — 1977 m. vasario 4.

Savo išvaizda jis gal nebuvo imponuojantis, tačiau retos širdies rytų aukštaitis, didžiąją savo gyvenimo dalį paskyręs kovai su vargu. Nors kilimo aukštaitis iš Užpalių, tačiau Telšių kunigų seminariją, kun. F. Gureckas pastoracinio darbo dirbti buvo paskirtas Telšių vyskupijoje. Parapijose mažai jam teko pabūti, nes vyskupas, pastebėjęs gabumus, greit jį paskyrė „Žemaičių prieteliaus" redaktorium, po to Tauragės mokytojų seminarijos kapelionu. 1940 m. arkivyskupo J. Skvirecko siunčiamas jau rengėsi vykti Romon studijų gilinti. Prieš akis švytėjo karjeros laiptai — profesūra. Tačiau sovietų okupacija sutrukdė planus. Kiek padirbėjus Žemaitijos parapijose ir susidarius pavojui būti suimtam, jam teko per „žaliąją sieną", tik jau žymiai laimingiau, negu kun. J. Petrėnui, sprukti į Vokietiją.

Prasidėjus vokiečių-sovietų karui į Lietuvą nebegrįžo, tęsė teologijos studijas Vokietijoje. 1943 m., kai vokiečiai iš Lietuvos išvežė nemaža žmonių darbams Vokietijoje ir Austrijoje, kun. F. Gureckas buvo paskirtas Austrijos lietuvių kapelionu. Našta dar padidėjo, kai 1944 m. vasarą ir rudenį sovietų armijoms antrą kartą veržiantis į Lietuvą, šimtai lietuvių pabėgėlių užplūdo Austriją, ypač Vieną. Tomis dienomis kun. F. Gureckas atsiskleidė kaip neeilinis labdarys. Pabėgėliams lietuviams Vienoje įsteigė nakvynės namus, telkė lėšas jų šalpai, šalia kitų globojo ir į Austriją atbėgusį „Čiurlionio" ansamblį ir už tai vėliau buvo pakeltas ansamblio garbės nariu.

Palikęs gilias labdario pėdas Austrijoje, 1949 m. atvyko į Jungtines Amerikos Valstybes, kur vėl įsijungė į pastoracinį ir šalpos darbus. Kartu su inž. Br. Budginu suorganizavo pirmąjį naujųjų ateivių epochos plačios apimties Balfo vajų Chicagoje ir panašiam vajui vėl vadovavo 1962 m., sugrįžęs po studijų Oxfordo universitete, Anglijoje, kurias apvainikavo teologijos doktoratu.

1962 metų Balfo vajaus laikotarpiu buvo sudaryta Chicagoje ir apylinkėse gyvenančių lietuvių kartoteka. Tais adresais vadovaudamiesi, gausūs aukų rinkėjų būriai ėmė lankyti lietuvių namus, prašydami aukos broliškai lietuvių šalpai. Tas adresynas, kurį paruošė kun. dr. F. Gurecko vadovaujamas Balfo vajaus komitetas, liko kelrodžiu tolimesnėms metinėms Balfo rinkliavoms, kurios tebesitęsia ir dabarties dienose. Nors adresai keitėsi ir keičiasi, kaip ir pats gyvenimo vyksmas, tačiau žmogų, kartą įrašytą į kartoteką, jau daug lengviau sekti. Nors daug tų žmonių, kurie 1962 m. buvo įrašyti į Balfo kartoteką, šiandien jau nebėra gyvųjų tarpe, tačiau liks jų doleriai.

(Bus daugiau)

VIEŠOJI ANTINACINĖ LIETUVIŲ REZISTENCIJA

(Pabaiga)

ADOLFAS DAMUŠIS

Dar kiek „Laisvės Kovotojo" klastotės klausimu

Alg. Vokietaitis bando pateisinti įrašymą dr. J. Leimono pavardės skliausteliuose į ištrauką, paimtą iš „Laisvės Kovotojo" teksto. Originale tos pavardės nebuvo. Iš pasirašiusiųjų 21 asmens skaičiaus jo vieno pavardė selektyviai buvo specialiai parinkta. Taigi klastojant ištrauką ir po 40 metų sugalvota pastiprinti efektą ir nepagrįstai žmogų idealistą žeminti. Man metamas kaltinimas, kad aš siekiu ... „žūt būt pateisinti savo grupės grynumą prieš istorijos faktus". O aš tuo tarpu ginu visus be pagrindo žeminamus asmenis, t.y. visus be išimties, kokio įsitikinimo kuris bebūtų. Juk LLKS žinojo, kad 21 pasirašiusiųjų tarpe gal buvo tiktai 2-3, kurie talkino gestapui. Kiti gi ne savo noru ėjo į tarybas, pasitarimus ar atsišaukimų pasirašyti. Jie buvo gestapo įsakymais kviečiami, o kai kurie specialiai surasti ir atvežti.

Dauguma tų, prievarta surinktų, asmenų savo nusistatymu, savo veikla, kaip viešosios lietuvių antinacinės rezistencijos atstovai, prieš pasirašymą ir po pasirašymo ir vėliau konferencijose drąsiai ir vertingai atstovavo lietuvių tautos reikalams. Tos daugumos tarpe tokio nusistatymo buvo ir dr. Juozas Leimonas. Tie sąmoningi pasirašiusieji buvo susirūpinę ne savo saugumu, bet buvo įsitikinę, kad anuo metu tiktai tokiu būdu tegalėję tautą apsaugoti nuo nacių teroro. Gestapas tada grasino lietuvių tautai kerštu už suboikotavimą jų bandymo suorganizuoti lietuvių SS legioną.

Jeigu pogrindžio spaudos redaktorius anais laikais karštai atestavo tą pasirašymo faktą, turbūt nebūdamas artimame ryšyje su viešąja antinacine rezistencija, tai po 40 metų cituojant originalus, derėtų jau rodyti išmintingą santūrumą. O čia kaip tiktai pasielgta priešingai — sugalvota efektą sustiprinti, klastojant originalą ir vieno asmens pavardę selektyviai ir tendencingai į ištrauką įrašant. Tai buvo neteisingas ir užgaunantis veiksmas.

Atsisveikinimas

Man yra nesuprantamas Alg. Vokietaičio tvirtinimo tikslas, būk mudu abu pripažįstame, kad anas „antrasis" mano susitikimas su juo gruodžio 29 d. be liudininkų, kaip jis tvirtina, tikrai buvo įvykęs.

Aš to visai nepripažinau ir nepripažįstu. Labai gerai prisimenu 1934 metų gruodžio 28 d. susitikimą, kuriame dalyvavo dar pora asmenų, tada ir atsisveikinome labai draugiškai. Antrojo susitikimo be liudininkų gruodžio 29 d., kurį A. V. sakosi turįs atžymėjęs savo užrašuose, visai neprisimenu. O jeigu jis bus iškritęs iš mano atminties, tai pokalbis, apie kurį kalba Alg. Vokietaitis, visai neatitinka mano nusistatymo ir veiklos nei laisvos Lietuvos laikais, nei bolševikinės ar nacinės okupacijų metais. Tą esu išdėstęs „Tėviškės žiburiuose" 1984 metų 13, 14, 15 ir 16 numeriuose.

Manydamas, kad čia gali būti koks nesusipratimas išsireiškime ar netaikliuose užrašuose, panaudojau tos galimybės paaiškinimui vieną George Orwell'io veikalo ištrauką. Ji alegoriškai vaizduoja, kaip vieno ūkio gyvuliai, sukilę prieš savo šeimininkus žmones, gerai tvarkėsi ir paskelbė demokratišku būdu sutartus kelis gerus įstatymus. Vienas iš jų buvo toks: „Joks gyvulys neužmuš jokio kito gyvulio". Bet iš jų tarpo iškilęs diktatorius tą gerą įstatymą pataisė savo veiksmų pateisinimui vienu žodžiu su prielinksniu taip: „Joks gyvulys neužmuš jokio kito gyvulio be priežasties".

Mane pasiekė žinia iš kelių šaltinių, kad tos ištraukos pavyzdžiu, esą aš bandęs asmenis prilyginti gyvuliams ir tuo juos užgavęs. Tokios intencijos mano pasisakyme tikrai nebuvo ir tokios išvados yra neteisingos. Tuo pavyzdžiu aš tiktai norėjau parodyti, kaip vieno žodžio pakeitimu sakinio mintį galima radikaliai pakeisti. Tokių atvejų knygoje yra.

*

Kiek man yra žinoma, Lietuvos Laisvės Kovotojų sąjunga, LLKS, turėjo ryšį su viešąja lietuvių antinacine rezistencija ir be abejo tų savo bendradarbių nesmerkė ir nesmerkia. Turbūt viešosios rezistencijos asmenų žeminimas iškilo dėl glaudesnio ryšio stokos su krašte veikusiais laisvės kovotojais, rašant šią knygą.

Tautos Taryba (alias Lietuvos Taryba*) visą okupacijos laiką buvo artimame ryšyje su viešosios antinacinės rezistencijos atstovais ir visų tų, kurie buvo sąmoningi Lietuvos valstybinio savarankiškumo bei lietuvių tautos reikalų gynėjai ir atstovai, ne tiktai nesmerkė ir nesmerkia, bet juos laikė ir laiko lygiai vertingais su slaptai veikusiais bendroje antinacinės rezistencijos kovoje.

* Tautos Tarybą, slaptosios antinacinės rezistencijos vadovaujantį veiksnį, prof. Juozo Brazaičio suorganizuotą ir vadovautą, keliais atvejais esu pavadinęs Lietuvos Taryba, tuo stengdamasis ją atskirti nuo sutapdinimo su pirmojo tarėjo Tautos Taryba, prof. M. Biržiškos vadovauta.

CLEVELANDO ŽINIOS

ARNOLDAS VOKETAITIS SU CLEVELANDO ORKESTRU

Clevelando ir apylinkių lietuviams tenka maloni proga išgirsti solistą bosą-baritoną Arnoldą Voketaitį.

Rugpjūčio 31 d., penktadienį, 8:30 v.v. Blossom Muzikos Centre, jis su Clevelando Symphony Orkestru, diriguojant Leonard Slatkin, išpildys Dimitri Shostakovich „The Execution of Stepan Razin", Op. 119 (poema bosui ir chorui).

Rugsėjo 2 d., sekmadienį, atliks Sergei Prokofiev simfoninę suitą „Lieutenant Kizheh", Opus 60.

A. Voketaitis yra atlikęs ir daugiau Shostakovich kompozicijų: su St. Louis Sumphony, jiems švenčiant 100 m. sukaktį; Carnegie Hall, New Yorke; Chicagoje su Chicago Symphony Orkestru, diriguojant Gennady Rozdestvensky, Minneapolyje su Minnesota Orkestru, diriguojant Henry Charles Smith. 1985 m. jis dainuos su Dallas Symphony Orkestru, diriguojant kompozitoriaus sūnui Maxim Shostakovich, neseniai pasitraukusiam iš Rusijos.

Sergei Prokofiev „Lieutenant Kizheh" suitą yra užrekordavęs „Prokofiev — Music from the Films" albume su St. Louis Symphony orkestru ir choru, diriguojant Leonard Slatkin. Šis albumas buvo nominuotas klasinėj ir chorinėj kategorijoj dėl 1981 m. Grammi.

A. Voketaitis sėkmingai koncertuoja su simfoniniais orkestrais ir dideliu pageidavimu dainuoja boso operines roles. Yra įdainavęs sekančius albumus: Carry Nation; Le Cid; Les Noces; Prokofiev — Music form the Films; Rachmaninoff Orchestral Music.

Dirigentas Leonard Bernstein jį taip apibūdina: „Balsingumas, muzikalumas, inteligencija, asmenybė — Arnoldo muzikinis turtas".

A. Voketaitis gimė Connecticut valstijoje, muzikinį lavinimąsi pradėjo grodamas trimitu. Baigė biznio administraciją Quinnipiac kolegijoje. Dramą studijavo Yale universitete. Dainavimo karjerą pradėjo Arthur Godfrey radijo ir TV programose. Nors save vadina Connecticut Yankee, Arnoldas visur pažymi savo lietuvišką kilmę. Su žmona Nijole (žinomu modeliu) gyvena Chicagoje.

Lietuvių tautinių šokių šventės atidaryme susirinkusieji gieda Lietuvos himną. Matyti tik dalis svečių.

Nuotr. Jono Urbono

ADVOKATŲ DRAUGIJA

V. BYLAITIS ir V. BRIZGYS

6606 So. Kedzie Avenue
Chicago, IL 60629. Tel. 778-8000

Darbo valandos:
Nuo 9 v. ryto iki 5 v. vakaro.
Šeštadieniais pagal susitarimą.

Peiktinas, kuris nenori apmąstyti to, ką turės veikti.
Fr. Schiller

LOANS, 3–14 Days
Venture capital, $50,000 & up.
Personal, $5,000 & up.
MR. HARRELL — 626-2173

FREE ADVICE
Bankruptcy, Probate, Real Estate
Family Matters, Wills
HAYNES & STRUSZ
Attorneys at Law
Tel. 975-7551

RAŠINIŲ KONKURSAS

Amerikos Lietuvių Tautinė Sąjunga skelbia rašinių konkursą jaunimui. **Tema — LIETUVIŲ TAUTINĖ SĄMONĖ IŠEIVIJOJE.** Amerikos Lietuvių Tautinė Sąjunga kviečia ir skatina visą lietuvišką jaunimą (16 iki 35 metų amžiaus) dalyvauti konkurse. Tema turi būti bent aštuonių (8) mašinėle spausdintų puslapių. Lituanistinių mokyklų mokytojai bei įvairių organizacijų vadovai yra prašomi paskatinti jaunimą rašyti anksčiau minėta tautine tema.

Konkurse dalyvaujantiems bus skiriamos dvi premijos už geriausius rašinius —

I Premija — $500.00
II Premija — $250.00

Premijų paskirstymui, jury komisija bus sudaryta, ir paskelbta vėliau.

Konkurso rašiniai turi būti prisiųsti iki sauio mėn. 15 d. 1985 m. (pašto antspaudas) sekančiu adresu: **Amerikos Lietuvių Tautinė Sąjunga, c/o Vida Jonušas, 12500 Pawnee Rd., Palos Park, Illinois 60464.**

EKSKURSIJA Į AUSTRALIJĄ
su Clevelando Vyrų Oktetu
Sidney — Canberra — Adelaide — Melbourne
Gruodžio 22—Sausio 14 dienomis
Nakvynės parūpintos pas lietuvius.
Kaina iš Clevelando $2,160 — iš Chicagos $2,110
Grupė tik 32 žmonės maksimum. Dar liko vietų.
SKAMBINKIT VAKARAIS
Valdui Židoniui — (216) 481-8023
Cleveland, Ohio

HOW MUCH ARE YOUR POSSESSIONS WORTH... AT TODAY'S PRICES?
In the event of loss, would your insurance cover the cost of replacing your home furnishings at today's prices?
LET US REVIEW YOUR POLICY TODAY
Call any of the Brokers listed her or clip & save this Handy Guide.

Metropolitan Insurance Agency
Clydell Topp, Branch Manager
Metropolitan
Life, Homeowners, Auto, IRA Annuities. Universal Life, 11% Tax deferred interest. Free Metropolitan Insurance Review Service.
881-1606
9003 S. Western, Chicago, Ill.

DANIEL OPFERMAN
Your Metropolitan Insurance Agent. Life, Homeowners, Auto, IRA and Annuities. Free Metropolitan Insurance Review Service.
Call Today 585-6110
7601 S. Kostner, Chicago, Ill.

Hallberg Insurance Agency, Inc. Your Independent Agent Representing as many as 52 Insurance Companies including Prudential, Kemper, Hanover & others. Auto, Life, Home, Business, Commercial Insurance. Call today to get quotes by phone 424-4975. 4605 W. 103rd St., Oak Lawn.

FRANK L. McGINNIS
State Farm Insurance Agent
Auto, Life, Fire, Health, Home
Call Today
599-8600
8745 S. Ridgeland
Oak Lawn

JOHN R. MYERS
Your Independent Insurance Agent. Representing Aetna, Kemper, American States Insurance Co. Licensed to write all lines of insurance. Call Today for a free quote at 839-9393. 8440 West Archer Ave., Willow Springs, Ill.

SKI AGENCIES INC.
Complete Insurance Services, Travel, Taxes & Translations. We provide a complete insurance package for Business, Home, Auto, Life and Health Annuities. Call Today 436-1800. 3103 W. 63rd St., Chicago, Ill.

For a Personalized Financial Plan Tailored Specifically for Your Family at no Cost or Obligation.
Waddell & Reed
Call Byron Sinclair
WADDELL & REED, INC.
840 E. 87th St.
994-1700

Richard E. Jones
Independent Insurance Agent. Homeowners, Fire, Life, Liquor Liability, Small Businesses, All Forms of Real Estate, Notary. Fast Coverage, Low Rates, Easy Payment Plan. 224-3739.

Charles T. Bradley
Insurance Services.
Commercial, Auto, Home
Life & Health. Free Quotations.
Call Now. 24 Hour Phone Service.
239-1818.
2136 W. 95th Street.

KEN GRISA
Independent Insurance Agent
For Homeowners,
Tenant policies,
Apt. bldgs., Auto, Life, Health.
Call Today
427-8300

D. & H - OAK ASSOCIATES
For All Your Insurance Needs, Auto, Homeowner, Life & Health, General Liability, and Commercial Insurance.
Call Today 264-2535.
4604 W. 137th St.
Crestwood, Illinois.

S. ROBERT HARTMAN
General Insurance Broker
Only BEST RATED COMPANIES.
Specializing in Life, Health, Auto, Medicare Supplements & Retirement.
Free Review. 673-6265
4350 Oakton, Skokie

CLASSIFIED GUIDE

REAL ESTATE

DAYTONA BEACH, FLORIDA
Statyba jau pradėta! Lietuviai jau išpirkę 25%!
Nuo $44,500. Vilia Nova Plantation townhouses.
2 miegamieji. 1½ vonios, baseinas, tenisas. 3 mylios į pliažą, prie autobusų, krautuvių.
Rašykite į lietuvių įstaigą:
DAYTONA BEACH REAL ESTATE CENTER, INC.
607 Lemon St., Port Orange, FL 32019
Dana Alksninienė — Sigita Ramanauskienė

MISCELLANEOUS

FASHION CARPETS
KILIMAI
LIETUVIŲ PREKYBA
3304 W. 63 St. — Tel. 778-9064

MASTER PLUMBING
Licensed, Bonded, Insured
Nauji darbai ir pataisymai. Virtuvės ir vonios kabinetai. Keramikos plytelės. Karšto vandens tankai. Flood control. Užsikimšę vamzdžiai išvalomi elektra. Palikite pavardę ir telefoną — lietuviškai.
SERAPINAS — Tel. 636-2960

TELEVIZIJOS
Spalvotos ir paprastos. Radijai, Stereo ir Oro Vėsintuvai
PARDAVIMAS IR TAISYMAS
MIGLINAS TV
2346 W. 69 St., tel. 776-1486

10% — 20% — 30% pigiau mokėsit už apdraudą nuo ugnies ir automobilio pas mus.
FRANK ZAPOLIS
Tel. GA 4-8654
3208½ W. 95th Street

VALOME
KILIMUS IR BALDUS
Plaunamo ir užkuojame visų rūšių grindis
BUBNYS
Tel. — RE 7-5168

A. VILIMAS
MOVING
Apdraustas perkraustymas
Įvairių atstumų
Tel. 376-1882 arba 376-5996

M. A. ŠIMKUS
INCOME TAX SERVICE
NOTARY PUBLIC
4369 S. Maplewood — Tel. 254-7450
Taip pat daromi Vertimai, Giminių iškvietimai, pildomi Pilietybės pražymai ir kitokie blankai.

MOVING
SERENAS perkrausto baldus ir kitus daiktus. Ir iš toli miesto leidimai ir pilna apdrauda.
Priimame MASTER CHARGE ir VISA
Tel. — WA 5-8063

NAMŲ APSITVARKYME
Ruošiatės ką perstatyti, pakeisti, atnaujinti. Garažą. Viduje ar iš lauko namo. Rūpinatės? Visuomet čia Jums su patyrimu, už prieinamą kainą padės, skambinant po 6-os val. vakaro:
Telef. — 476-3950

Apsimoka skelbtis dien. DRAUGE, nes jis plačiausiai skaitomas lietuvių dienraštis, gi skelbimų kainos yra visiems prieinamos.

REAL ESTATE

Atdaras apžiūrėjimui sekmadienį nuo 1 iki 5 valandos
7647 So. Laramie
"BUILT-IN" BASEINAS
3-jų miegamų "ranch" namas. Židinys. 2 maš. garažas. Turi būt parduotas. $59,900.
TEL. — 636-4665

Parduodu gerą namą geroj vietoj ant Vina del Mar Blvd., St. Petersburg Beach, Floridoje. Nebrangiai.
Skambint 813—360-4008

BUTŲ NUOMAVIMAS
Draudimas — Valdymas
Namų pirkimas — Pardavimas
INCOME TAX
Notariatas — Vertimas
BELL REALTY
J. BACEVICIUS
6529 S. Kedzie — 778-2233

Atdaras apžiūrėjimui sekmadienį nuo 1 iki 4 val. popiet
3638 W. 64 Place — 6 kamb. mūr. 3 dideli miegami. 1½ vonios. 2 maš. garažas. Pilnas rūsys. Tik $55,900.

5057 S. Knox — Archer ir Knox
Naujas 3-jų butų, po 3 miegamus ir 1½ vonios, ir 2-jų miegamų butas rūsy — "garden apt.". Atskiri šildymai. Specialiai žemos palūkanos.
Skambinkite dabar.
— o —

No. 900. 57-ta ir KENNETH
5 miegamų mūrinis. 29 m. senumo. Įrengtas rūsys. Naujesnis 2 maš. garažas. Centrinis oro vėsinimas. Paskubėkite. Skambinkite.

No. 981. 68-ta ir PULASKI
Liuksusinis 3-jų miegamų mūr. namas, 29 metų senumo. Didelė virtuvė su medinėm spintelėm. Įrengtas rūsys. Centr. oro vėsinimas. 2 maš. garažas. Labai švarus. Daug priedų. Skambinkite dabar.

No. 910 59-ta ir Kolin. 8 m. senumo.
No. 876 61-ma ir Kolin. 6 m. senumo.
No. 814 Archer ir Kenneth. Naujas.
No. 972 60-ta ir Kedzie. Tik $64,900.
No. 970. 57-ta ir Lawndale. 3 butai.

AR NORITE PARDUOTI?
Savo namą galite parduoti, tik paskambinkite telefonu. Mūsų pardavėjai sėkmingai jums patarnaus. Mes jums galime padėti, nes daugiau stengiamės. Nemokamam namo įvertinimui ir greitam pardavimui skambinkit
O'BRIEN FAMILY REALTY
Tel. — 434-7100

DĖMESIO

LITHUANIAN PIONEER PRIEST OF NEW ENGLAND
By
William Wolkovich-Valkavičius
The Life, Struggles and Tragic death of Rev. Joseph Žebris, 1860-1915.
Published by Franciscan Press, Brooklyn, New York 1980
Kaina su persiuntimu $6.85.
Užsakymus siųsti:
DRAUGAS, 4545 W. 63rd St., Chicago, Ill. 60629

Detroito Lietuvos Dukterų valdyba. Iš kairės: Elena Karvelienė — ižd., Stasė Smalinskienė — pirm., Elena Juškienė — narė ir Marija Jankauskienė — buv. pirm. (nuotraukoje nėra Laimos Žemaitienės — vicepirm. ir Elenos Baltrušaitienės — sekret.)

Nuotr. **K. Sragausko**

DARBAS I SKYRIUJE, ŠVIETIMO REIKALAI, ISTORIJOS DĖSTYMAS

Iš mokytojų ir jaunimo studijų savaitės (6)

JUOZAS MASILIONIS

Studijų savaitė eina galop, bet ir oras genda. Vakar vidudienį lyg norėjo lyti, bet susilaikė, šiandien, penktadienį, rugp. 3 d., apsiniaukę ir kartas nuo karto palyja, bet vis dar neilgai ir po truputį. O lietaus ir Dainavos žolei verkiant reikia.

Dienos pirmininke pakviečiama Liuda Šileikienė, Toronto lit. mokyklos mokytoja. Elena Ruzgienė, ilgametė New Yorko lit. mokyklos mokytoja, „Gintarėlių" elementoriaus autorė, skaito paskaitą „Darbas I skyriuje". Ji kalbėjo smulkmeniškai apie darbą I skyriuje, bet daug kas iš tos paskaitos pastabų galima pritaikyti ir kitiems skyriams.

Pirmokui sunku skirtis su namais, su mama, jis jaučiasi mokykloje nedrąsus, pasimetęs. Nuo pirmos dienos įspūdžių ir priėmimo labai dažnai priklauso visas tolimesnis mokymasis mokykloje. Gerai, kad ateina su draugu arba čia randa draugą, tada mokytojui palengvėja. Vienišą mokinuką mokytojas turi mokėti suraminti, padrąsinti. Prelegentė smulkiai išdėstė, kas daroma pirmą šeštadienį, kas antrą ir t.t., kada šaukti motinas pasitarti. Ji davė daug praktiškų patarimų mokytojams bei charakterizavo, koks turėtų būti mokytojas: turi mylėti mokinius, visi jam lygūs, klasėje nėra nei draugų, nei priešų. Mokytojas yra kantrus, išklauso mokinius, kiekvienas mokinio reikalas mokytojui turi būti svarbus. Prelegentas davė daugybę konkrečių pavyzdžių, kokie gali kilti ir kyla tarp mokytojo ir mokinio „konfliktai" ir kaip juos likviduoti.

Ši paskaita labai naudinga visiems mokytojams, ypatingai jaunesniesiems, tik pradedantiems, patyrimo neturintiems.

Vietoj antros paskaitos, neatvykus paskaitininkei, buvo Švietimo tarybos pirm. Jono Kavaliūno pranešimas apie mokyklų padėtį ir Švietimo tarybos darbus. Mokinių skaičius, ilgą laiką truputį vis mažėjęs, dabar keletą metų pastovus, mažiau 2000, o mokytojų yra per 200. Mokyklas išlaiko tėvai, gaunama daug paramos iš Lietuvių fondo ir LB.

Švietimo taryba neseniai yra išleidusi D. Tamulionytės vadovėlį lietuviškai nemokantiems „Lietuviais norime ir būt" su pratimais, išleista III laida R Scarry „Mano žodyno", Mackevičienės, Račkauskienės ir Valiulienės „Pelenė", M. Girniuvienės „Dingusio gintaro paslaptis", J. Kreivėno ir kt. „Dainorėlis". Ruošiama spaudai J. Masilionio „Lietuvių k. sintaksė", S. Jonynienės „Tėvų šalis", dr. Sužiedelis ruošia okup. Lietuvos istoriją, V. Bučmienė naują laidą „Lietuvių k. pratimų" 7 sk., L. Žitkevičius „Aš nelauksiu, kol užaugsiu". Ragino visus remti jaunimo skyrius periodinėje spaudoje, ragino skaityti „Švietimo Gaires", mokytojams ir tėvams skirtą lietuviškojo ugdymo žurnalą. Taip pat padarė pranešimą ir lituanistikos katedros reikalais. Stud. savaitės dalyviai suaukojo daugiau kaip 500 dol. šiam reikalui. Po to buvo „Laisvoji tribūna" — mokytojų pasisakymai mokykliniais klausimais.

Popiet Dovas Šaulys, Chicagos Aukšt. lit. mokyklos mokytojas, skaitė paskaitą „Lietuvos istorijos dėstymas". Senieji metodai gyvavo šimtus ir gal tūkstančius metų: daryk taip, kaip anksčiau buvo daroma. Dabar tai nebetinka, nes gyvenimas labai keičiasi. Kai jis pats dar taip neseniai buvo mokinys, daug ko nebuvo, pvz. kad ir video žaidimų, kuriuos jaunimas taip mėgsta, nebuvo trumpų filmų, pritaikytų prie modernios dainos. Abu tie dalykai neilgai tęsiasi, bet abu trumpam užima jaunuolį. Viso to rezultatai — sunkiau išlaikyti mokinio dėmesį ilgesnį laiką. Norint būti geru mokytoju, reikia pažinti mokinį. Jis duoda parašyti mokiniui savo autobiografiją, kuo domisi.

Didelė kliūtis dabar — menkas lietuvių k. mokėjimo lygis. Žodynui plėsti duoda įvairius pratimus namų darbais.

Nors vaikų lietuvių k. menka, žodynas nedidelis, Lietuvos istorijos žinias reikia perduoti. Jis naudoja daugybę vaizdinių priemonių — plakatų, kuriuose nėra nė vieno žodžio, plakatų, kur daug prirašyta ir atstoja mokytojo rašymą lentoje. Vartoja žemėlapius. Pasinaudodamas savo plakatais, pravedė pamoką apie Lietuvos valstybės pradžią.

Paskaita susidomėjimas buvo labai didelis. Daugelis pageidavo, kad tie plakatai būtų perkelti į skaidres arba į „overhead projector" lapus, kad galėtų naudotis ir kitos mokyklos.

Vakarą praleidome prie nuotaikingo laužo.

ANN JILLIAN PAGEIDAUJA LIETUVIŲ

Jūratė Nausėdaitė-Ann Jillian, sėkmingai baigusi filmą „Ellis Island", kuris buvo sukamas Londone (kartu su nesenai mirusiu Richard Burton) ir kuris bus rodomas per 6 ar 7 segmentus, kartu su Bob Hope davus kelis koncertus New Yorke (Westbury Music Fair) ir kitur vėl ruošiasi koncertams ir muzikos programoms.

Pirmas jos pasirodymas šį kartą su komiku Rich Little bus rugsėjo 7 d. Muny teatre, St. Louis, MO (tik tą vieną vakarą) rugsėjo 8 ir 9 d. su tuo pačiu aktorium bus Merriville, Ind., Holiday Star teatre.

Rugsėjo 13 d. iki 19 d. imtinai vėl su tuo pačiu komiku atliks programą Las Vegas viename iš geriausių viešbučių MGM Grand Hotel, kuriame programoms kviečiami tik pasaulinio masto aktoriai.

Lietuviams tikrai malonu, kad Jūratė, kuri visur ir visada pasisako savo lietuvišką kilmę, nesigėdi iš scenos prabilti lietuviškai, jei žino, kad publikoje yra lietuvių, ar uždainuoti lietuviškai.

Jūratė labai prašo lietuvių, atėjusių į jos programą, nesidrovėti ir duoti jai žinią, kiek jų yra, kad ji galėtų paruošti nuotraukas su autografais ir taip pat juos susitikti ir pabendrauti. Buvo iki ašarų sujaudinta, kai New Yorke lietuviai jai scenoje esant įteikė puokštę rožių.

Visur, kur tik Jūratė dalyvauja, lietuvis — magiškas žodis, kuris atidaro duris netgi į Jūratės privatų kambarį (dressing room), kur ji mielai tauška lietuviškai, pozuoja nuotraukoms.

Vaje

LIETUVIAI FLORIDOJE

Daytona Beach, Fla.

PRADĖTAS NAUJAS STATYBOS PROJEKTAS

Prieš maždaug trejus metus inž. Vytautas Ramanauskas drauge su Algirdu Alksniniu ir kitais lietuviais suorganizavo statybos kompaniją, kuri yra pasiruošusi Villa Nova Plantation projekte pastatydinti apie 130 townhausų. Projektas įdomus. Kiekvienas townhausas turės 2 miegamuosius, pusantros vonios, kiekvienas turės privačius darželius ir bendrą maudymosi baseiną. Projektas yra apie trys mylios nuo Atlanto vandenyno ir apie viena mylia nuo dviejų didelių pirkimo centrų.

Šio projekto statyba turėjo prasidėti jau daug anksčiau, tačiau iškilę paskolų nuošimčiai, sulėtėjusi ekonomija ir sunkumai su miesto pareigūnais palietė ir lietuvių vykdomą projektą — Villa Nova Plantation.

Po didelių pastangų Daytona Beach apylinkėje pagyvėjus statyboms ir kiek apsitvarkius ekonominiams sunkumams, susidarė geresnės sąlygos ir šiam projektui finansuoti.

Pagaliau buvo gauti visi reikalingi iš miesto valdžios leidimai. Darbas sparčiai pajudėjo. Villa Nova projekte jau sudėta vandens ir kanalizacijos sistema. Miestas asfaltuoja gatvę ir padarys dviratininkams kelią. Dvi naujos mokyklos iš 6 naujai pastatytų Daytonoje yra prie pat šio projekto.

Daytona Beach paskutiniaisiais metais vėl pradėjo sparčiai augti. Per vienerius metus pastatyti 8 nauji pirkimų centrai su didžiulėm krautuvėm.

Villa Nova Plantation pirmųjų townhausų statyba netrukus prasidės. Pažymėtina, kad šiame projekte nuosavybes (iš jau parduotų) yra 25 procentus išpirkę lietuviai, nors statybos kainos yra gerokai pakilusios, bet šiame projekte townhausus galima įsigyti pradedant 44,500 dol. kainą.

*

— Dr. Sigita Ramanauskienė, profesoriaujanti Bethune-Cookman College, Daytona Beach, yra paskirta pedagogikos skyriaus kompiuterių laboratorijos direktore. Rugsėjo mėn. ji yra pakviesta apie savo projektą kalbėti Florida State Department of Education suvažiavime.

SĄŽININGAI PATARNAUJA IR LIETUVIAMS

Dr. Sigita Ramanauskienė, Bethune Cookman College profesorė, šalia savo tiesioginių pareigų yra išlaikius egzaminus ir įsigijusi nekilnojamo turto pardavimo (brokerio) teises. Ji atdidarė ir savo įstaigą — Daytona Beach Real Estate Center, Inc., Port Orange. Dr. Sigita Ramanauskienė neseniai iš Daytona Beach Area Board of Realtors įstaigos gavo pažymėjimą, kaip geriausia nekilnojamo turto pardavėja — „salesman of the month".

Dana Alksninienė irgi išlaikė egzaminus ir įsigijo nekilnojamo turto pardavėjos leidimą. Dabar ji dirba dr. Sigitos Ramanauskienės įstaigoje.

Jau keletas metų nekilnojamo turto pardavimu verčiasi ir Juozas Bartkus.

Džiugu pažymėti, kad šie žmonės sąžiningai patarnauja lietuviams, norintiems šioje apylinkėje apsigyventi ir įsigyti nuosavybes. Jie atvirai pataria, kur geriausia nuosavybes pirkti, žiūri, kad klijentai nepermokėtų už nuosavybes.

Būna, žinoma, atvejų, teigia šie profesionalai, kad lietuviai, pasinaudoję jų patarnavimu, vėliau nueina į svetimtaučių įstaigas ir per juos perka tas pačias nuosavybes. Įsidėmėtina, kad ir lietuviai — nekilnojamo turto pardavėjai — turi visas teises ir visas nuosavybes, kurias parduoda svetimtaučių įstaigos, gali parduoti ir minėti asmenys. Tad naudokimės lietuvių sąžiningu patarnavimu.

*

Jau keleri metai, kai Daytona Beach Shores Blue Mist motelį valdo lietuviai savininkai Aldona ir Vladas Laurinaičiai, anksčiau gyvenę New Jersey. Aldona gimusi Brazilijoje. Ši lietuviška šeima augina du vaikus — sūnų 13 metų ir dukrą Loretą 4 metų. Aldona ir Vladas Laurinaičiai patenkinti savo verslu ir džiaugiasi klimatu ir Daytona Beach gyvenimu.

Motelių bizniu čia anksčiau sėkmingai vertėsi ir a.a. Adolfas Andrulis, vienas iš šios lietuvių kolonijos ugdytojų.

Lietuviai, viešėdami šiame gražiame mieste ar atostogaudami, galėtų tikrai pasinaudoti Aldonos ir Vlado Laurinaičių moteliu ir nuoširdžiu patarnavimu.

Jurgis Rimtautas

DIDELĖS IR MAŽOS...

Didelėms tautoms mažesnis susidaro pavojus, jei jų žmonių kiek ir nubyra. Didelėms tautoms toks dalinis „nubyrėjimas" gali reikšti jų įtakos mažėjimą ir liesti jų prestižą. Mažoms tautoms brangus kiekvienas žmogus. Mažoms tautoms neatsparumas nutautimui reiškia jau jų mirtį ir išnykimą.

Petras Maldeikis

Ar žinai, ko negalima pasotinti? — Gobšumo. Visi pasaulio turtai tos skylės negalėtų užkimšti.

Herder

RADIJO PROGRAMA

Suteikusio Lietuvių Radijo Programa Naujoj Anglijoj

Radijo programos sekmadieniais, vadovaujamos Stepono J. ir Valentinos Minkų, perduodamos nuo 8:00 iki 8:45 val. ryto per radijo stotį WLYN 1360 bangas AM, toj pačioj stoty.

Perduodama vėliausių pasaulinių žinių santrauka ir komentarai, muzika, dainos ir Magdutės pasaka. Biznio reikalais kreiptis į Baltic Florists-gėlių bei dovanų krautuvę, 502 E. Broadway, So. Boston, MA 02127. Telef. — 268-0489. Ten pat gaunamas dienraštis "Draugas" ir rasite taipgi didelį pasirinkimą lietuviškų knygų, plokštelių, meno dovanų ir lietuviškų suvenerų. Krautuvė atidara kasdien ir šeštadieniais nuo 1:30 p.p. iki 6-tai val. vak. Sekmadieniais nuo 1-os iki 4-os val. popiet.

LIETUVOS ATSIMINIMAI

Radijo valanda jau 40 metų tarnauja New Jersey, New York ir Connecticut lietuviams!

Kas penktadienį iš WEVD Stoties New Yorke nuo 10 iki 11 val. vakaro. 97.9 meg. FM. Taippat klausykitės "Music of Lithuania" programos kas sekmadienį, nuo 2:05 iki 3:00 val. popietų, iš Seton Hall Universiteto stoties, 89.5 FM. (WSOU).

Direkt. Dr. JOKŪBAS STUKAS
R 234 Sunlit Drive
Watchung, N.J. 07060
Tel. — (201) 753-5636

Marija Danguolė Tamulionytė

LIETUVIAIS NORIME IR BŪT

LITHUANIANS WE SHALL BE

Vadovėlis lietuviškai nemokantiems

Lithuanian for English speakers

Šis vadovėlis rūpestingai, gerai ir sistematiškai paruoštas mokiniams, lietuviškai nemokantiems. Be pradžios mokyklos mokiniams, jis taip pat tinka aukštesniosioms mokykloms ir suaugusiems. "Lietuviais norime ir būt" turi daug iliustracijų, didelio formato, kieti viršeliai, 923 psl. Kaina su persiuntimu 22 dol.

LIETUVIŲ KALBOS PRATIMAI yra atskiras sąsiuvinis, kuris specialiai pritaikytas vadovėliui "LIETUVIAIS NORIME IR BŪT".

Šie pratimai kiekvienam padės išaiškinti ir išmokti lietuvių kalbą. Kaina su persiuntimu 4 dol. Vadovėlį ir pratimus iliustravo dail. Nijolė Palubinskienė. Užsisakant abi kartu $25 dol. Išleido JAV LB Švietimo Taryba Chicago — 1982.

Užsakymus siųsti:

DRAUGAS, 4545 W. 63rd St.,
Chicago, IL 60629

Audeklai

Atsilankykite pas Fishman's Fabrics dėl visų jums reikalingų audeklų.

Fishman's turi puikiausią Chicagoje pasirinkimą Designer ir Couturier audeklų, ir importuotų, ir vietinių. Pasakiškų „After 5" vakarinėms medžiagų, įskaitant Sequins, Metallics, audeklų su karolėliais, kitų puošnių vakarinėms medžiagų. Nuotakoms ir Nėrinių (laces) bei puikų pasirinkimą Vilnonių. Ir daug daugiau! Būtinai pamatykite mūsų pasakišką Designer Room!

Panaudokite savo specialią magiją sukurti grožį — su Fishman's medžiagomis.

Lai mūsų **Stasė Olšauskas** jums padeda.

Fishman's Fabrics
Nuo 1903

1101 S. Desplaines St. Chicago, IL 60607
(1/2 blk. į rytus nuo Dan Ryan Expy. prie Roosevelt Rd.)

(312) 922-7250

Antr.—Šešt. 9—5:30 v.v.: sekm. 9:30—5;
Uždara pirm.

VISA & MasterCard priimame

J. & J. PHARMACY

2557 W. Lithuanian Plaza Court

Tel. — 776-4363

Vaistai, vitaminai, importuoti kvepalai, gydomos žolės ir kt. Važiuojamos kėdės, rementai ir kt. pirkti ar nuomoti.

Nemokamai supakuojame dovanas.
Pristatymas nemokamai

David Bialka, R.Ph.

EUDEIKIS

LAIDOTUVIŲ DIREKTORIAI

DOVYDAS P. GAIDAS ir GERALDAS F. DAIMID

TRYS MODERNIŠKOS KOPLYČIOS

4330-34 So. California Avenue
Telefonai LA 3-0440 ir LA 3-9852

4605-07 South Hermitage Avenue
Telefonas — YArds 7-1741-2

PETKUS

MARQUETTE FUNERAL HOME

TĖVAS IR SŪNUS

2533 West 71 St., Chicago — 476-2345
1410 So. 50th Av., Cicero — 863-2108

STEPONAS C. LACK ir SŪNŪS

LACKAWICZ

Laidotuvių direktoriai

2424 West 69th Street — Tel. RE 7-1213

11028 Southwest Hwy., Palos Hills, Illinois
Tel. — 974-4410

VASAITIS-BUTKUS

Laidotuvių direktoriai

1446 South 50th Avenue
Cicero, Illinois

Telefonas - 652-1003

APLINK MUS

x Kun. Algimantas Bartkus, dvidešimt metų dirbęs Pennsylvanijoje, Allentowno vyskupijoje, o dabar paskirtas Šv. Kazimiero lietuvių kolegijos Romoje prorektorium, yra atvykęs į Lietuvos Vyčių seimą, kuris prasidėjo rugpiūčio 22 d. ir baigsis rugpiūčio 26 d. Chicagoje, Conrad Hilton viešbutyje. Kun. A. Bartkus yra apsistojęs marijonų vienuolyne prie „Draugo". Žada pabūti dar kelias dienas ir po seimo.

x Lietuvos Vyčių seimo užbaigimo pamaldos bus rugpiūčio 26 d., sekmadienį, 10 val. ryto Nekalto Prasidėjimo bažnyčioje Brighton Parke. Kviečiamos dalyvauti ir kitos organizacijos su vėliavomis, moterys su tautiniais drabužiais, su uniformomis, kas jas turi. Tai būtų lietuvių vienybės ir bendrų reikalų supratimo įrodymas, nes tautinė manifestacija ir Viešpaties pagalbos prašymas nėra tik vyčių, bet visų lietuvių reikalas.

x Julius ir Jean Valeikai, anksčiau gyvenę Munster, Ind., tarnybos reikalais persikėlę į Vacvuille, Cal., šių metų rugpiūčio 3 d. susilaukė dukrelės, kuriai duoti Valerijos Laimos vardai, broliukas Antanukas, sesutė Natalija ir močiutė Valerija Valeikienė, gyvenanti Munster, Indianoj ir Aurelija Robinson, St. Petersburge džiaugiasi nauja šeimos atžala.

x Autobusai į kazimierinį kongresą, kuris bus rugsėjo 1 ir 2 dienomis Toronte, Kanadoje, išeis penktadienį, rugpiūčio 31 d., ryte, grįš į Chicagą pirmadienį, rugsėjo 3 d., vakare. Vietas rezervuoti reikia iš anksto Balfo būstinėje, 2558 W. 69 St., tel. 776-7582.

x Sodybos gėlynuose pažmonys šį sekmadienį nuo 2 val. p. p. dalyvaujant maj. J. Tapulioniui, dipl. teis. P. Šului, gydytojai Aldonai Rūgienei ir Marijai Naujelienei su Alfonsu Šidagiu. Matuojamas kraujospūdis, dalinamas užkandis — visi laukiami.

x Kr. Donelaičio lituanistinių mokyklų Tėvų komiteto ruošiama madų paroda bus rugsėjo 30 dieną Jaunimo centro didžiojoje salėje.

x Brighton Parko Lietuvių Namų Savininkų dr-jos gegužinė turėjusi įvykti rugpjūčio 19 d., įvyks rugp. 26 dieną, 12 val. Šaulių salėje, 2417 W. 43-čia g-vė. Veiks virtuvė, baras, dovanų paskirstymas. Gros geras orkestras. Prašome skaitlingai dalyvauti. Nariai prašomi atnešti fantų.

Valdyba
(pr.).

x Chicagos Lietuvių Žuvautojų Medžiotojų klubas rengia gegužinę, rugpiūčio 26 d., 12 val. popiet, Vyčių salėje, 2455 W. 47 St. Gros Evaldo Knoll orkestras. Veiks virtuvė ir baras. Visuomenė kviečiama atsilankyti.

(pr.).

x Vienos savaitės kelionė į Lietuvą — Spalio 7 — 16 d. Kaina iš Chicagos — 1350.00 dol., iš Bostono — 1140.00 dol. **Skubėkite registruotis pas American Travel Service Bureau, 9727 South Western Avenue, Chicago, Illinois 60643. Tel. (1 — 312) 238-9787.**

(sk.).

x Šiandien, rugpiūčio 24 d., 8:30 val. vakare Lietuvos Vyčių seimo kultūrinis vakaras bus Conrad Hilton viešbučio Boulevard salėje. Programoje dalyvaus Fausto Strolios vadovaujamas Vyčių choras, Frank Zapolio vadovaujama Vyčių tautinių šokių grupė, sol. Algirdas Brazis, Suzuki smuikininkai. Kviečiami ne tik į seimą susirinkusieji vyčiai, bet taip pat ir visi Chicagos lietuviai.

x Į Lietuvos Vyčių seimą atvykę Alice ir Walter Opanasets iš Bostono, Elena Ambrozevičiūtė iš Ashland, Pa., Marijona Matačinskas iš Houston, Texas, ir ta proga savo giminaičio kun. Andriaus Naudžiūno lydimi, aplankė „Draugo" redakciją, spaustuvę, susipažino su spaudos darbais ir įsigijo lietuviškų knygų ir plokštelių.

x Dr. Antanas Razma, Lietuvių Fondo pradininkas ir valdybos pirm., š. m. rugsėjo 8 — 9 dienomis vyksta į Hot Springs, Arizona, kur skaitys paskaitą tautos šventės minėjime ir padarys pranešimą apie Lietuvių Fondo veiklą, vykdant rinkimo vajų.

x Angelė Sinickaitė redaguoja „Chicago Tribune Quarterly" metų ketvirčio žurnalą, kuriame duodama žinių apie „Chicago Tribune" dienraščio ir bendrovės darbininkus. Žurnalas gražiai iliustruotas ir duoda plačių informacijų apie bendrovės darbininkus ir apie galimumus pasiruošti darbui ir profesijai.

x Lietuvių Fondo tarybos pirm. Stasys Baras, Valdybos pirm. dr. Antanas Razma, investavimo komisijos pirm. Povilas Kilius ir kiti keli tarybos bei valdybos nariai apžiūrėjo Lietuvių Fondo turimą žemės ūkį Salem, Wis., susipažino su esama padėtimi, pasikalbėjo su nuomininkais, patikrino atliktus pagerinimus ir aptarė artimiausių remontų reikalingumą. Lietuvių Fondo vadovybė rūpinasi Lietuvių Fondo investavimais ir turimo turto pagerinimais. Gerėjant ekonominei padėčiai, žemės vertė auga ir įsigytas ūkis ateityje atneš didesnį pelną. Ūkis yra prie 83-čio kelio ir toje vietoje pradeda kurtis įstaigos.

x Hinsdale, Ill., nepaprastai gražioj vietoj, ant kalno, parduodamas elegantiškai įrengtas mūr. „ranch". Trys mieg., 2 vonios, šeimos kambarys, židinys. Pusė akro sklypas su vaismedžiais. Jūra Gvidas, Cent. 21 Clark & Holm, tel. 963-4400, namų 852-9817.

(sk.).

x Parduodami iš Lietuvos — tulpių staltiesės, medžio išdirbiniai, gintaras ir kt. **Skambint 656-6599.**

(sk.).

x Albinas Kurkulis, akcijų brokeris, dirbąs su **Rodman & Renshaw, Inc.** patarnauja akcijų bonų, fondų bei kitų vertybių pirkime ir pardavime. Susidomėję skambinkite **977-7916.**

(sk.).

Lietuvos Vyčių Vasario 16-tosios minėjime „Memories of Lithuania". Iš kairės: Altos vicepirm. dr. V. Šimaitis, vicekonsulė M. Krauchūnienė, sol. A. Brazis, B. Naberieza ir 36-tos kuopos pirm. J. L. Paukštis.

Nuotr. J. Tamulaičio

CHICAGOJE IR APYLINKĖSE

ILLINOIS SENATO PIRMININKAS PAS LIETUVIUS

Į Balzeko lietuvių kultūros muziejų rugpiūčio 20 d. vakare buvo atvykęs Illinois senato pirmin. senatorius Phillip J. Rock. Buvo susirinkę atstovai daugelio organizacijų, net iš kitataučių keletas laikraštininkų. St. Balzekas supažindino atvykusius. Programos vadovė Eileen Mackewich papasakojo, kaip plačią ir naudingą veiklą yra išvystęs sen. Rock, pravesdamas daug visuomenei naudingų nuostatų socialinėj, kultūros, ekonominėj srity.

Sen. Rock savo kalboje painformavo apie Illinois senato darbus. Senate yra 59 senatoriai. Kiekvienas atstovauja maždaug 197,000 savo distrikto gyventojų. Daugumą sudaro demokratai. Vienas iš senato uždavinių yra masinė transportacija, kuri įvertinama 50 bil. dolerių. Illinois gyventojais yra didesnis už Austriją ir Airiją drauge, plotu priartėja prie Australijos, turi daugiau studentų negu Meksika.

Dabar vyko 83-čia Illinois assamblėjos sesija ir tikrai sėkminga. Verslo ir darbininkijos atstovavimais veikė išspręsti kompensacijų klausimą. Šioje sesijoje stengtasi gydymą ligoninėse padaryti pigesniu. Ligoninės dabar turės pranešti kainas. Jei jos nemažės, bus imamasi griežtesnių priemonių. Griežčiau kontroliuojami senelių globos namai, veikiama prieš vaikų ir senelių skriaudimą. Senesniems mažinami mokesčiai. Švietimo reikalams valstija per metus išleidžia apie 3 bil. dol. Gabiesiems studentams paramai teikiama pirmenybė. Sen. Rock pasisakė, kad jis yra už paramą privačioms mokykloms. Planuojama parūpinti transportaciją vaikams, lankantiems parapines mokyklas.

Illinois valstijoj kasmet dingsta apie 5,000 vaikų ir nepilnamečių. Tuo reikalu informacijos bus perduodamos kompiuteriais, palengvinant tuo ir kitais būdais dingusių suradimą.

Rūpinamasi nuodingų atominių atliekų perkėlimu į saugias vietas, kad ateities generacijos nekentėtų. Numatoma plėsti globos namus vaikams ir nepilnamečiams, kurie skriaudžiami šeimoje. Illinois biudžetas apie 17 bil. dol.

„Draugo" red. M. Drunga paklausė, kodėl šoferių atlyginimas aukštesnis už mokytojų ir kėlė klausimą, kaip sumažinti išlaidas sveikatos palaikymo reikaluose. Lerner laikraščių atstovas Charles Mouratides paklausė, kodėl etninių grupių mokyklos negauna pakankamos paramos. Sen. Rock pareiškė, kad parama skiriama. Gal kartais etninės grupės nepakankamai siekia tos paramos. Diskusijose dalyvavo latvių „Chicago Latvian Newsletter" red. O. Kalninš, WMAQ — TV atstovė A. Sarkisian, E. Mackevich, kun. J. Prunskis paklausė, jei privačios mokyklos gauna paramą vadovėliams, ar galėtų gauti paramos vadovėliams etninės mokyklos, pvz. šeštadieninės lituanistinės mokyklos. Sen Rock atsakė, jei jos negauna, tai turėtų gauti, nes jų darbas vertingas. Jis prašė senatorių Rock, progai susidarius padėti tiems piliečiams, kurie dabar varginami bylomis už nacių nusikaltimus. Negalima leisti OSI bendradarbiauti su KGB, kaltinamieji turėtų teisę gauti teisingumo staigų parūpintą gynėją. Sen. Rock pažymėjo, kad tuo reikalu Illinois parlamentas yra priėmęs reikiamą rezoliuciją. Sen. Rock tuo reikalu domisi.

Programos vedėja E. Mackevich padėkojo visiems dalyvavusiems. St. Balzekas skatino senato pirmininką, kad Illinois valstija duotų skelbimus etninei spaudai ir tuo ją palaikytų bei siųstų informacijas apie pravestus naudingus nutarimus.

J. Pr.

x Patikslinimas. A. a. Alice Stephens pomirtinėje padėkoje, spausdintoje rugpiūčio 22 d. laidoje per apsirikimą buvo išleista ir dabar norima padėkoti Lietuvių Operos Vyrų chorui už atsisveikinimą ir giedojimą koplyčioje. Taip pat dėkojame Lira chorui.

x „Varpas", nr. 19, 1984 m. Žurnalą leidžia Varpininkų filisterių draugija. Redaguoja Antanas Kučys. Daug staripsnių, liečiančių dabartį ir praeitį, bet jie naudingi susipažinti su lietuvišku gyvenimu. Žurnalas 200 psl., gražiais viršeliais.

x „Bridges", Lithuanian — American News Journal, lietuviams anglų kalba leidžiamas žurnaliukas, liepos - rugpiūčio mėnesių numeris, išėjo iš spaudos. Šiame numeryje aprašomas naujasis vyskupas P. Baltakis, Lietuvių Bendruomenės konferencija, kun. K. Pugevičiaus pagerbimas ir duodama lietuviškos informacijos. Redaguoja Demie Jonaitis, padeda Dalia Bulvičiūtė ir Edmundas Vaičiulis.

x Prof. dr. Vytautas S. Vardys, Norman, Oklahoma, D. Frizelis, Chicago, Ill. užsisakė įvairių leidinių už didesnes sumas.

x Rūta Kleva Vidžiūnienė, Valencia, Cal., rašytoja, mūsų artima bendradarbė, „Draugo" 75 metų jubiliejaus proga atsiuntė 75 dol. jo paramai. Labai ačiū. Lietuviškos knygos klubas 1983 m. yra išleidęs Rūtos K. Vidžiūnienės novelių rinkinį „Vieno vakaro melancholija", kurią galima gauti „Drauge", atsiuntus 8 dol.

x Ona ir Juozas Jusiai, Worcester, Mass., pravažiuojančios mašinos buvo sužeisti ir kurį laiką turėjo gulėti ligoninėje. Atsiųstoje padėkoje išmini visus geradarius, lankiusius juos ligoninėje ar atsiminusius kitomis progomis, o gerajam „Draugui" atsiuntė auką 30 dol. Labai ačiū už gražią paramą. Linkime gerai sustiprėti.

Jurginų karalaitė — Michele Spykerman iš Tinley Park, Ill. Jurginų paroda bus rugsėjo 1- 2 dienomis Orland Square.

IŠ ARTI IR TOLI

AUSTRALIJOJE

— Pavergtų tautų savaitė Sydnėjuje pravesta su dideliu pasisekimu. Dalyvavo arti šimto automobilių bei dekoruotų sunkvežimių su prieškomunistiniais šūkiais bei plakatais. Motorkada vyko pagrindinėmis Sydnėjaus gatvėmis ir baigėsi prie Sovietų **konsulato Wolaroje, kur vyko** pagrindinė demonstracijų dalis. Aktyviausi buvo latviai. Tačiau australų spauda pavergtų tautų atveju liko „šalta".

— A. a. Tomas Šidlavičius mirė VII. 17 Sydnėjuje. Laidotuvių apeigas atliko kun. Paulius Martūzas. Su velioniu atsiveikino A. Kramilius. Velionis buvo dosnus „Dainos" choro rėmėjas.

— Rugpiūčio mėnuo Australijoje pasirodė katalikiškos spaudos vajaus mėnesiu. Šia proga vajų paskelbė ir „Tėviškės aidų" savaitraštis, kurį leidžia Australijos lietuvių katalikų federacija, redaguoja kun. Pranas Dauknys. Gautos pajamos bus naudojamos naujam raidynui įsigyti.

— Australijos Lietuvių dienos ruošiamos 1984 — 1985 m. sąvartoje, krašto sostinėje Canberroje, kur yra lietuvių kolonija. Į jas atvyksta PLB pirmininkas Vytautas Kamantas, paskaitai pakviestas dr. Petras Kisielius.

— A. a. Vaclovas Povilaitis mirė liepos 24 d. Geelonge, sulaukęs 59 metų amžiaus. Kilęs iš Šeduvos. Laidotuvių apeigas atliko kun. dr. Pr. Dauknys.

J. A. VALSTYBĖSE

— Broniaus Kviklio draudžiamos lietuvių spaudos paroda vyks Šv. Kazimiero parp. salėje Los Angeles, Calif., rugsėjo 29-30 dienomis. Los Angeles lietuvių visuomenė kviečiama paroda domėtis ir ją aplankyti, nes tai yra mūsų tautos istorijos dalis.

— Vytautas Bruzgys olimpinių žaidimų proga iš Cambbridge, Mass., kur eina atsakingas pareigas Poliroid bendrovėje, buvo nuvykęs į Los Angeles žaidimų atidarymui. Ta proga jis aplankė gražiąsias Kalifornijos vietas, lydimas savo sesutės Birutės Tamulienės, nuolat gyvenančios Los Angeles.

— Šv. Kazimiero lietuvių parapijoje mokykla Los Angeles mokslo metus pradės rugsėjo 5 d., trečiadienį, šeštadieninė lituanistinė mokykla pradės darbą rugsėjo 8 d. 9 val. ryto. Mokykla buvo atremontuota, įdėta naujos grindys, išdažytos kai kurios klasės. Išlaidoms mokyklos remontui padengti spalio 17 d. rengiamas metinis parapijos banketas su įvairumais ir laimėjimais. Visi parapiečiai jau dabar kviečiami bilietus užsisakyti.

— Vyrų choras „Perkūnas" iš N.Y. rugsėjo 29 d. yra pasižadėjęs duoti koncertą New Britain, Conn. Tą koncertą rengia New Britain LB apylinkė. Choras po vasaros atostogų repeticijas pradės rugsėjo 7 d. Jis kviečia ir naujus choristus prisidėti.

— A. a. Nancy Speecher po sunkios vėžio ligos liepos 8 d. mirė Los Angeles, Calif. Ji buvo jau sulaukusi 75 m. amžiaus. Velionė priklausė Lietuvos Vyčiams, Katalikių moterų sąjungai ir yra ėjusi šių organizacijų valdybose svarbias pareigas. Didžiausios jos ir jos vyro Frank Speecher pareigos buvo Šv. Kazimiero parapijoje, kurią rėmė savo darbu ir aukomis. Parapija jos pasiges ilgą laiką.

MALDOS DIENA UŽ LIETUVĄ

ALRK Moterų sąjungos Chicagos apskrities valdyba, pirm. Viktorija Leone, suruošė trilypę šventę: Maldos dieną už Lietuvą; šv. Kazimiero 500 metų mirties sukakties paminėjimą ir Moterų sąjungos 70 metų jubiliejaus paminėjimą. Tą sudėtinę šventę priėmė ir globojo Marija ir Antanas Rudžiai savo gražioje sodyboje, Monee, Ill., rugpiūčio 12 d. Dalyvavo visa centro valdyba: centro pirm. Julia Mack, I vicepir. Viktoria Leone, II vicepirm. Aldona Schumway, sekr. Daina Dumbrienė, iždo globėjos — Anna Šliterienė ir Bernice Nedzveckas, direktorės — Michigan East Berta Janus ir Mich. West Janina Puodžiūnienė, Illinois Emilie Prose ir Grasilia Meiluvienė. Iš Chicagos buvo du pilni autobusai sąjungiečių su savo svečiais iš Grand Rapids ir iš Detroito. Dalis jų buvo su tautiniais rūbais. Dalyvavo Moterų Dirvos red. D. Murray.

Pirmą valandą prasidėjo iškilmingos pamaldos. Pirmiausia procesija — šv. Kazimiero statulos atnešimas. Ją nešė Jonas Juodvalkis ir Povilas Vaičekauskas. Jie abu neseniai atvykę iš Lietuvos. Vyčių choras, muziko Fausto Strolios vadovaujamas, ir žmonės giedojo giesmes. Šv. Mišias atnašavo vyskupas Vincentas Brizgys, koncelebravo kun. Viktoras Rimšelis, kun. P. Daugintis, kun. J. Vaškas ir kun. J. Velutis. Taip pat dalyvavo vietinis kunigas.

Per Mišias smuiku grojo muz. Herkulas Strolia, vargonais grojo muz. Robertas Mockus. Prieš šventinant statulą, centro valdybos pirm. Julia Mack uždėjo gintarus ant šv. Kazimiero vainiko. Pirmąjį Mišių skaitinį skaitė kun. V. Rimšelis, atliepiamąją psalmę perskaitė Julia Mack, Moterų sąjungos dvasios vado kun. Antano Miciūno, kuris tuo laiku buvo išvykęs, laišką perskaitė II vicepirm. Aldona Shumway, II-jį skaitinį skaitė kun. P. Daugintis, pritaikytą pamokslą pasakė vysk. V. Brizgys.

Auką nešė dvi mergaitės krepšį gėlių, p. Marija Rudienė paveikslą ir trys valdybos narės J. Mack, A. Shumway ir V. Leone — vandenį, vyną ir komuniją.

Ačiū Dievui už malones ir gėrybes, kurios Moterų Sąjungą lydėjo per 70 metų. Pirmosios Moterų sąjungos įkūrėjos pradėjo ją su malda. Tad mes prašome Dievo pagalbos, kad sąjunga stiprėtų tobulybėmis ir augtų narių skaičiumi. Sąmoninga malda padeda kilti aukščiau nuo žemiškų tuštybių. Kiekviena sąjungietė gavo paveikslą šv. Kazimieras maldoje prie Vilniaus katedros durų, dail. marijonas Pranciškus Niemirowskis, (1725 — 1795), antrą paveikslėlį dail. seselės Marcėdės ir popiežiaus Jono Pauliaus II pašventintą šv. Kazimiero medalikėlį. Tai bus prisiminti Maldos dienai.

Po visų pamaldų buvo atsigaivinimas šaltais gėrimais ir skanūs pietūs. Prie pietų talkininkavo 3 kuopos narės, pirmininkaujamos Danilevičienės. Sąjungietės ir svečiai yra dėkingi Marijai ir Antanui Rudžiams, centro ir apskrities valdyboms už sudarytą progą maloniai praleisti dieną.

Gr. M.

ADVOKATAS
ALGIRDAS R. OSTIS
(Ostrauskas)
1000 Jorie Blvd., Suite 364
Oak Brook, IL 60521
Tel. Ofs. 325-3157
Tel. Rez. 325-6582
Valandos pagal susitarimą