THE LIBRARY OF CONGRESS (GRATIS)
REFERENCE DEPARTMENT
SERIALS DIVISION
WASHINGTON, DC 20025 DM.

DRAUGAS

THE LITHUANIAN WORLD-WIDE DAILY

LAISVOJO PASAULIO LIETUVIŲ DIENRAŠTIS
4545 WEST 63rd STREET • CHICAGO, ILLINOIS 60629
TELEFONAS (312) 585-9500-1-2-3

Vol. LXXX Kaina 30 c. ANTRADIENIS — TUESDAY, LIEPA — JULY 29, 1986 Nr. 146

LKB Kronika Nr. 70

Teismai, kratos, tardymai...

(Tęsinys)

Viduklė. 1985 m. spalio 3 d. vidukliete Adelė Jucevičiūtė buvo iškviesta į rajoną. Saugumo viršininkas teiravosi, kaip ji drįstanti bažnyčioje garsiai melstis už suimtą parapijos kleboną kun. A. Svarinską, kitus suimtus kunigus, kalinius. Čekistas tvirtino, kad bažnyčioje negalima garsiai melstis už valstybinius nusikaltėlius kaip suimti kunigai. Mergina paaiškino, kad nei ji nei kiti parapiečiai nežino jokių kun. A. Svarinsko ir kitų kunigų kalinių nusikaltimų. Atvirkščiai — jie matė tik jų pasiaukojantį darbą, kantrybę, kovą su girtuoklyste. Kun. A. Svarinsko dėka parapijoje per laidotuves ir mirusių minėjimus dauguma žmonių nevartoja svaiginamų gėrimų. O kas suskaičiuos, kiek jie yra padėję tikintiesiems?! Saugumietis laikėsi savo ir kalbėjo, kad Konstitucija draudžia garsiai melstis bažnyčioje, reikalavo parašyti pasižadėjimą, jog daugiau nesimels. Jucevičiūtė užprotestavo, sakydama, jog nuo mažens ji meldžiasi namuose ir bažnyčioje, ir toliau taip darys, o pasižadėjimo jokio nerašys. Tardytojas domėjosi, ar mergina klausosi Vatikano laidų. Ji pasisakė klausanti ir paklausė, argi tai uždrausta? Saugumietis aiškino, kad klausyti galima ,tik draudžiama dviese aptarinėti girdėtas laidas ir daryti iš jų išvadas.

Kovo 25 d. A. Jucevičiūtė vėl buvo iškviesta į saugumą. Vėl tie patys klausimai ir grasinimai, tačiau mergaitė jokių pasižadėjimų nei žodžiu, nei raštu nedavė.

Liepos 21 d. prezidentas Ronald Reagan pasirašė proklamaciją, paskelbdamas Pavergtųjų Tautų savaitę. Už prezidento stovi: senatorius Strom Thurmond (resp. iš SC); kongresmenas William S. Broomfield (resp. iš Michigano); ambasadorius Warren Zimmerman, JAV delegacijos Vienos Europos Saugumo ir Bendradarbiavimo konferencijoje pirmininkas; kongresmenas Benjamin A. Gilman (resp. iš NY) ir ambasadorius Lev E. Dobriansky, Pavergtųjų Tautų rezoliucijos autorius ir Pavergtųjų Tautų komiteto pirmininkas.

Tegyvuoja asmeninis pagalbinis ūkis!

Vilnius. — Lietuvos valstybinio agropramoninio komiteto pirmininko pirmasis pavaduotojas Genadijus Konopliovas liepos 19 d. paaiškino „Tiesos" skaitytojams „Kas žinotina apie asmeninio pagalbinio ūkio vystymą". Jis neminėjo, kad dar ne taip seniai tie „asmeniniai pagalbiniai ūkiai" būdavo pravardžiuodami „sklypais", „daržais", jo tvarkytojai: „sklypelninkais" ar „privatininkais".

„Maisto programos iškelti uždaviniai mėsos gamyboje neleidžia silpninti dėmesio gyventojų asmeninio pagalbinio ūkio vystymui", rašo Konopliovas. Jis primena, kad dvyliktajame penkmetyje respublikos visų kategorijų ūkiuose mėsos gamyba turi padidėti nemažiau kaip 20 proc., o pieno — 8-9 proc. ir kiaušinių — 4 procentais.

Todėl Konopliovas pabrėžia, kad reikia sudaryti sąlygas gyventojų asmeninio pagalbinio ūkio vystymui, kad būtų parduota valstybei kuo daugiau gyvulininkystės produkcijos.

Partijos atgyvenusių dogmų netinkamumo žemės ūkio reikalams autorius nemini. Kad kolektyvizacija numarino milijonus žmonių badu Ukrainoje ir kitur, niekur neužsimenama. Tuos faktus primena tik „šmeižikai" iš užsienio. Nenoromis paminima, kad „privatininkai" valstybei parūpina laisvalaikiais didelius kiekius pieno produktų, kiaulienos, kiaušinių, daržovių ir vaisių. Straipsnio autorius tų privačių ūkių pasisekimą aiškina, kaip partiečiui tinka: „Respublikos partinių ir ūkinių organų nuolatinis dėmesys kolūkiečių, darbininkų, tarnautojų ir kitų piliečių asmeninio pagalbinio ūkio vystymui davė teigiamus rezultatus". Autorius nenori užsiminti, kad tuos „teigiamus rezultatus" davė ne „organų dėmesys", o pensininkų, senelių ir iš sunkaus darbo grįžusių žmonių darbštumas, meilė žemei, jų prisirišimas prie „savo" ūkelio, kad ir koks jis mažas bebūtų.

Savo straipsnyje Konopliovas pagiria Varėnos, Kauno, Alytaus ir Prienų rajonus, kur pernai ūkiai iš gyventojų supirko po 77 centnerių gyvulių ir 54 cnt. paukščių kiekvienam 100 hektarų žemės. Nepakankamai dėmesio gyventojų ūkiams skiriama Jonavos, Pakruojo, Akmenės rajonuose, nes čia gyventojai valstybei pardavė tik po 28-31 cnt. gyvulių.

Todėl ateityje įpareigojama skatinti pagalbinių ūkių produktų supirkimą nustatyta nauja tvarka. Nuo šių metų antrojo pusmečio gyvulius ir paukščius, išaugintus gyventojų asmeniniuose ūkiuose pagal sutartis supirks iš gyventojų ir juos priduos mėsos kombinatams kolūkiai, tarybiniai ūkiai ir kitos žemės ūkio įmonės. Gyvuliai superkami tomis pačiomis kainomis, kaip ir iki šiol. Kolūkiai ir tarybiniai ūkiai ir toliau teiks reikiamą pagalbą individualaus ūkio vystymui. Jie turi sudaryti sąlygas, kad gyventojai galėtų įsigyti reikalingą sėklą ir techniką sklypams įdirbti bei derliui sudoroti. Siekiama mažinti gyventojų užimtumą sodybiniuose sklypuose, palengvinti jų darbą.

Gerinant ganyklų kokybę, kasmet atliekami kultūrtechniniai darbai, įsėjamos kultūrinės žolės. Kartu visuomeniniai ūkiai privalo padėti nusenusiems kolūkiečiams pasiruošti pašarų žiemai savo gyvuliams. Kolūkiai ir tarybiniai ūkiai turės parūpinti gyventojams paršelių ir paukščių prieauglio. Per artimiausius dvejus metus pilnai bus patenkinti gyventojų poreikiai paršeliams ir paukščių jaunikliams įsigyti. Reikia užtikrinti, kad gyventojai be pertrūkių galėtų įsigyti kombinuotųjų pašarų. Kiekvienas pilietis už parduotą kilogramą pieno gali nusipirkti po 0.1 kg. kiaulienos (gyvu svoriu), 1.5 kg. triušių — 5 kg. kombinuotųjų pašarų, rašo Konopliovas.

Jis pataria anksčiau supirkti gyvulius iš gyventojų, kurie, ypač pensijinio amžiaus žmonės, negali gyvulių išauginti iki didelio svorio (430-450 kg.). Tuomet visuomeninės fermos toliau juos augins.

Autorius pabrėžia, kad asmeninio ūkio vystymo reikalauja valstybė. Tai — valstybinės reikšmės uždavinys. Neteisūs tie vadovai, kurie mano, kad jau pasiekta individualaus sektoriaus vystymo riba. Tiesa, dar pasitaiko atvejų, kada sukuriamos pernelyg didelės privačios fermos, jų išlaikymui nebeįstengiama pasiruošti pakankamai pašarų, stinga laiko gyvulių priežiūrai. Tada grobstomi visuomeniniai pašarai, gyvuliai šeriami duona ir kitais maisto produktais, žmonės vengia visuomeninio darbo. Su panašiais dalykais nuolat kovojama, toks piliečių elgesys visada bus smerkiamas.

Konopliovas nurodo, kad asmeninius ūkius dar galima plėsti. Kol kas 91 tūkstantis tokių sklypų nelaiko karvių, 136 tūkstančiai šeimų nelaiko kiaulių. Daug kaimo gyventojų nelaiko galvijų Kėdainių, Radviliškio, Anykščių rajonuose. Šių rajonų ūkiai privalo sudaryti sąlygas laikyti gyvulius visiems gyventojams, rašo Konopliovas.

Mūsų kaliniai

Gintautas Iešmantas jau tremtyje, jis rašo:

„Jau penki metai jūsų žodis ir geri linkėjimai lydi mane sunkiame kančios kelyje. Jie teikė jėgų ir džiaugsmo, kad mano auka nedingo nežinios tamsoje, kad yra žmonių, kuriems rūpi nepažįstamas žmogaus likimas. Šiandien aš jau ištrėmime — nuo balandžio 3 d. ryto — ir turiu galimybę jums padėkoti už tą neįkainotą dvasinę paramą, teiktą trumpučiais pasveikinimais, už širdžių ir sielų šilumą, pasiekusią mane Uralo sniegynuose, nepaisant kliūčių ir galimų nemalonumų. Žinoma, tik dalis jūsų laiškų buvo man įteikti, o paskutiniais metais aš jų iš viso negavau, bet jaučiu, kad yra, padėdami gyventi ir nė per mirksnį neprarasti vilties ir tikėjimo. Jie man taip pat skambėjo, kaip svaigus gimtinės balsas — toks brangus ir mielas nelemtoje tolybėje.

Paskutinius šešis mėnesius buvau 36-ajame lageryje, (...) Tėvas Alfonsas, kaip jį vadina kaliniai, visada žvalus, geros nuotaikos, kupinas tikėjimo ir vilties. Aš džiaugiuosi, kad likimas davė galimybę su juo susipažinti, tai nuostabios dvasinės stiprybės, plataus mąstymo ir žavinčios tolerancijos žmogus, kurio paliktas įspūdis niekada neišblės iš mano atminties. Kai žinai, kad yra tokių žmonių, kaip jis, darosi lengviau gyventi, jauti, kad iki galo nepalūžtančia ir viskam pasiryžusia širdimi ištversi, nešdamas rūsčios pareigos kryžių.

(Bus daugiau)

Nikaragvos Ortega skundžia Ameriką

New Yorkas. — Nikaragvos prezidentas Daniel Ortega šeštadienį atvyko į New Yorką ir šiandien turi pasakyti kalbą Jungtinių Tautų Saugumo Taryboje. Jis planuoja skųsti JAV vyriausybę už kišimąsi į Nikaragvos vidaus reikalus ir į viešą Nikaragvos priešų rėmimą ir ginklavimą. Nikaragvos protestai pagrįsti legaliu Pasaulinio Teismo sprendimu. Teismas pasmerkė Amerikos vyriausybę birželio 27 d. ir net priteisė sumokėti Nikaragvos sandinistų valdžiai padarytus nuostolius. Washingtonas, kaip žinoma, nepripažįsta to teismo sprendimo.

Maroko karalius netrukdys vienybei

Rabatas. — Maroko karalius, kritikuojamas radikaliųjų arabų valstybių už derybas su Izraelio premjeru Peresu, sekmadienį paskelbė, kad jis pasitraukia iš Arabų Lygos pirmininko pareigų, kuriose jis buvo nuo 1982 rugsėjo mėn. Karalius Hassanas pasakė savo pareiškime organizacijos sekretoriui, kad nenori būti kliūtimi arabų vienybei ar organizacijos darbams.

Arabų Lygą sudaro 21 narys, jų tarpe Palestinos Laisvinimo organizacija.

Izraelyje kabinetas paskelbė naują teisingumo ministerį. Juo bus ligšiolinis turizmo ministeris Avraham Sharir, kuriam paliktos ir turizmo ministerio pareigos.

Izraelio radijas paskelbė taikos planą, kuris buvo premjero pasiūlytas Maroko karaliui. Plane siūloma paskelbti karo paliaubas 12-kai mėnesių. Per tą laiką Izraelis pažada neprisijungti okupuotų arabų žemių, žada pradėti derybas su smurto veiksmus pasmerkiančiais palestiniečiais. Izraelis per tuos metus dar daugiau palengvins religijų laisvę Jeruzalėje ir stengsis sušaukti tarptautinę konferenciją Viduriniųjų Rytų klausimams spręsti. Maroko karalius, kaip skelbiama, planą atmetė, nes jame nėra Izraelio pažado pasitraukti iš okupuotų žemių ir iš Jeruzalės.

Iranas įspėja kaimynines šalis

Teheranas. — Iranas pirmąsyk paskelbė, kad jis yra puolęs Persų įlankoje Saudi Arabijos ar Kuwaito laivus. Irano parlamento pirmininkas Rafnsanjani, rašydamas mėnesiniame žurnale, įspėjo kaimynines šalis, kad jos neremtų pinigais ar ginklais Irano priešo Irako. Autorius rašo: „Mes iki šiol puldavome tik jų laivus, tačiau, jei reikės mes jiems padarysime, ką padarėme su Irako Kirkuko miestu. Birželio mėnesį Iranas paleido dvi galingas raketas į Kirkuką, Irako naftos pramonės centrą. Jam padaryta sunkių nuostolių.

Irano oficialioji spauda pripažino, kad šeštadienį Irako bombonešiai puolė pramonės miestą Irane — Araką, kur žuvo keli žmonės.

Viceprezidentas Bush Izraelyje

Washingtonas. — Praėjusį penktadienį viceprezidentas Bush išvyko į Viduriniuosius Rytus, kur planuoja praleisti 11 dienų. Jo vizito metu Izraelyje, Jordane ir Egipte bus paliesti taikos tame regione klausimai, tačiau komentatoriai kalba, kad ši kelionė svarbi viceprezidento politinei kampanijai. Kartu su juo važiuoja nemaža filmuotojų grupė, kuri gamins reklaminius garsinimus 1988 metų rinkimams.

Amerikos žydų organizacijų vadai pripažįsta, kad viceprezidentas Bush dar yra „nežinomas kandidatas". Dar neaišku, kaip jis laikosi Izraelio atžvilgiu. Numatomas jo konkurentas kongresmenas Jack Kemp, respublikonas iš New Yorko, yra laikomas stipriu Izraelio rėmėju ir šalininku. Ši kelionė parodys, ko gali Izraelis laukti iš kandidato Bush.

Viceprezidentas Izraelyje viešės keturias dienas, tarsis su premjeru Peres, apžiūrės Jeruzalės miestą, turės priešpiečius su žydų šeima, neseniai emigravusia iš Sovietų Sąjungos. Jeruzalėje jis susitiks ir su palestiniečių atstovais, kurie pakviesti į JAV konsulatą. Jis susitiks su Izraelio jaunimo atstovais ir aplankys vaikų darželį.

Trečiadienį viceprezidentas Bush vyks į Jordaną, kur tris dienas bus karaliaus Husseino ir karalienės (amerikietės) Noor svečias. Rugpiūčio 2 d. Bush atvyks į Egiptą, kur bandys suderinti Izraelio-Egipto teritorinį ginčą dėl Tabos kurortinės vietovės.

Praėjusią savaitę Viduriniųjų Rytų klausimai vėl iškilo į pirmaujančią tarptautinių žinių poziciją. Jordano karalius vėl nuvyko į Siriją ir tarėsi su prezidentu Assadu. Daug triukšmo arabų pasaulyje sukėlė Maroko karaliaus ir Izraelio premjero susitikimas Maroke. Dėl to susitikimo Sirija nutraukė su Maroku diplomatinius ryšius, o Beirute trys tūkstančiai musulmonų puolė Maroko ambasados pastatą, sudaužė baldus, sudegino dokumentus ir demonstratyviai plėšė ir degino karaliaus Hassano II portretus. Šiam puolimui vadovavo šijitų musulmonų dvasiškiai, daug kur matėsi Irano ajatolos Khomeinio paveikslai. Toje demonstracijoje vėl buvo smerkiamas „didysis pasaulio šėtonas — Amerika".

Viceprezidento Busho kelionė Izraelin vyksta tokiu metu, kada JAV santykiai su Izraeliu yra patekę į sunkumus. Balandžio mėn. vyriausybės sluoksniai paskelbė, kad Izraelio agentai įsivėlė į nelegalų Amerikos ginklų eksportą į Iraną. Daug nemalonumų Izraeliui sukėlė Johathan Polard šnipinėjimo byla. Neseniai JAV spauda paskelbė, kad Izraelis sudarė sąmokslą su trim JAV biznio bendrovėm nelegaliai eksportuoti į Izraelį vadinamas „kekines bombas" (cluster bomb). Tų bombų eksportas iš Amerikos buvo sustabdytas 1982 m., kada paaiškėjo, kad Izraelis naudoja jas Libano invazijoje. Tos bombos vienoje didelėje bomboje neša šimtus mažesnių bombelių, kurios krinta į žemę plačiu spinduliu. Kiekvienoje mažesnėje bombelėje yra aštrių, lyg adatos šrapnelių, kurios sužeidžia šimtus žmonių plačioje apylinkėje. Izraelio vadai dėl tų kaltinimų piktai reagavo. Gynybos ministeris Rabin paskelbė pareiškimą, kuris kaltina JAV spaudą faktų iškraipymu. Izraelis legaliai įsigijo tas bombas, be to jos gaminamos pačiame Izraelyje ir kituose kraštuose. Izraelis tas bombų kekes gamino savo artilerijai dar prieš Libano karą, kuriame jos buvo pirmąsyk išbandytos, pasakė ministeris Rabin. Jis pridėjo, kad, atrodo, kažkas kažkur Amerikos administracijoje stengiasi pagadinti abiejų valstybių santykius.

TRUMPAI IŠ VISUR

— Etiopijoje suvažiavę Afrikos Vienybės užsienio reikalų ministeriai atmetė radikaliųjų šalių siūlymą visai nutraukti ryšius su Vakarų šalimis. Vienybės valstybių galvos Addis Abadoje reikalauja griežtų sankcijų Pietų Afrikos respublikai.

— Po 19 mėnesių kalinimo Beirute paleistas amerikietis katalikų kunigas Lawrence Martin Jenco iš Joliet, Ill., 51 m. amžiaus. Sirijos kareivių lydimas, jis atvežtas į Damaską ir perduotas JAV ambasadai. Įkaitais Beirute dar liko trys amerikiečiai ir keturi prancūzai, laikomi „Islamo šventojo karo" grupuotės.

— Prezidentas Reaganas pasiuntė asmeninį laišką sovietų vadui Gorbačiovui. Laiške atsakoma į įvairius sovietų siūlymus ginklų kontrolės reikaluose.

— JAV vyriausybė šią savaitę planuoja paskelbti naują JAV ambasadorių Pietų Afrikai. Manoma, kad bus paskirtas juodas diplomatas.

— JAV žydų organizacijas užgavo Amerikos katalikų vyskupų konferencijos laiškas prezidentui Reaganui. Vyskupų vardu vyskupas James Malone ragina prezidentą nepraleisti, bet vetuoti iš Kongreso ateinantį reikalavimą perkelti JAV ambasadą Izraelyje iš Tel Avivo į Jeruzalę. Toks perkėlimas sudarytų dar vieną kliūtį taikai, rašo vyskupas.

— JAV vyriausybė ištrėmė Irano diplomatą, kuris dirbdamas Jungtinių Tautų Irano pasiuntinybėje „veikė su diplomatine tarnyba nesurištuose darbuose ir sudarė grėsmę JAV saugumui".

— Per šių metų pirmąjį pusmetį Izraelio turistų skaičius sumažėjo 19 nuoš., paskelbė Izraelio statistikos biuras.

Marcos rėmėjai užmušė žmogų

Manila. — Filipinų sostinėje nuversto prezidento Marcos šalininkai vis nenurimsta. Jau trečią sekmadienį jie susirenka Manilos parke ir mitinguoja, reikalaudami sugrąžinti buvusią valdžią. Dabartinė prezidentė Aquino, pabrėždama savo taikingumą ir demokratiškumą, per daug griežtai netramdo Marcos šalininkų, nors buvo uždraudusi politinius mitingus ir demonstracijas. Praėjusį sekmadienį Marcos draugai buvo surengę „dainininkų varžybas". Tie dainininkai dainavo tik Marcos garbinimo dainas, tačiau policija nesikišo. Netrukus riaušininkai puolė vieną vyrą, kuris nešiojo geltonus marškinius ir parodė ranka Aquino judėjimo ženklą. Jį minia puolė, lazdomis ir rankomis tiek primušė, kad jis mirė pakeliui į ligoninę. Tuomet riaušių policija minią išvaikė, dešimt žmonių sužeista.

KALENDORIUS

Liepos 29 d.: Olavas, Marta, Mantvydas, Jundilė.

Liepos 30 d.: Petras Kris., Julita, Bijūnas, Radvilė.

ORAS

Saulė teka 5:40, leidžiasi 8:13.

Saulėta, karšta, tvanku, temperatūra dieną 90 l., naktį 75 l.

KELIAS Į SVEIKATĄ

NESIRGTI IR SVEIKTI. PAJĖGUMO UGDYMAS

KELIAS Į SVEIKATĄ, 6515 So. California Ave., Chicago, Ill. 60629

JONAS ADOMAVIČIUS, M.D.

MUMS NEĮPRASTAS, BET SVEIKAS MAISTAS

Pageidavimas. Buvo pranešta „Drauge" apie gail. sesers Elenos Peržinskienės paskaitą Alvudo pažmonyje, Lietuvio sodyboje apie sveiką maistą. Gaila, mano darbas neleido man jos išklausyti, todėl prašau bent santrauką tos paskaitos atspausdinti. Tokio pageidavimo išpildymas, manau, bus visiems naudingas.

Pagrindinės mintys minėtos apie sveiką maistą gail. sesers E. Peržinskienės paskaitos.

Teko lankytis Californijoje. Pasiturinčio sūnaus globojama atsidūriau keturiom dienom į sveiko maisto vietovę, vadinamą "Health Spa". Stebėjau kaip ten gyveną žmonės valgo.

Pusryčiams — šviežių vaisių sunkos išvalymui vidurių (clean the body). Priešpiečiams — didelis bliūdas visokiausių žalių nevirtų daržovių — maistas kūnui (feed the body). Vakarienei — visokie liesai gaminti valgiai iš sojos pupelių ir riešutai.

Žmonės ten nevartoja jokių vaistų, jokių vitaminų tablečių. Jie gimnastikuojasi, nerūko, nesisvaigina ir labai sveiki yra sulaukę net 85 metų.

Šio skyriaus prierašas. Vegetariškas maistas yra pakankamai sveikas tik išmintingam ir pakankamai apsišvietusiam mityboje žmogui: sugebančiam pasirinkti ganėtiną kiekį žmogui būtinų baltymų iš sojos pupelių, riešutų ir ankštinių augalų (pupų, pupelių, žirnių). Geriau bus, jei toks dar pridės pieno ir kiaušinio baltymus — patogiau bus lietuviui pensininkui sveikai maitintis nenaudojant mėsų.

Daržovės paruošiamos su augalų aliejais ar pasukomis bei rūgusiu pienu, o taip pat ir liesu jogurtu.

Vaistus mes visi pervartojame: kuo mažiau jų — tuo geriau. Tik būtinais atvejais jie imtini. Ir tik tiek, kiek pajėgus gydytojas pataria. Vitaminų priedinis kiekis (šalia vaisių-daržovių gausaus kiekio) yra tik retais atvejais pateisinamas. Juos daugelis labai pakvaišiusiai naudoja.

Tolimesnės paskaitos mintys.

Teko būti Cedars of Lebanon ligoninėje, kur visi artistai ir turtuoliai gydosi. Jie ten turi butą, susidedantį iš miegamojo, salionėlio ir patalpų tarnaitei, savo šunims, katėms...Jie ten esti, kol tikrina jų sveikatą ir gydosi.

Aš turėjau progą pamatyti artistę Zazą Gabor, kuri valgė vakarienę: garuose šutintus kelis grybus, porą skiltelių bulvių, porą gabaliukų žuvies — be jokių riebalų. Ji gėrė daržovių sunką. Buvo labai draugiška, supažindino su savo motina ir vyresne seserimi. Ir tikėsit, ar ne — visos jos atrodė to paties amžiaus: visos lieknos, gražios ir visos labai liesai valgo. Aš atsivežiau (parodė) tokį daržovių garuose virinimo tinklelį (steamer). Garuose pavirtos daržovės užlaiko savyje daugiau vitaminų ir mineralų.

Mačiau grakštų Lawrence Welk — apie 75 metų. Kas žiūrėjo jo koncertų per televiziją matė, kaip jis grakščiai šoko valsus su savo dainininke.

Tie žmonės ten pusryčiams turi visokių vaisių sunkų. Priešpiečiams nevirtos daržovės ar jų sunkos (neluptų daržovių), kurias gaudavo vartodami tam tikrą sunkų išspaudimo mašiną.

Skaičiau apie dabartinę Anglijos karalienę Elzbietą, kuri per visą savo gyvenimą nėra valgiusi saldainių, ledų, negėrusi kavos — tik žolių arbatą — ir valgė tik avieną kuri yra liesa.

Skaičiau knygą, keturių amerikiečių gydytojų parašytą, kurie gyveno keturis metus su nekultūringų kraštų žmonėmis. Žmonės ten medžioja, žvejoja, maitinas riešutais ir grūdais. Tie gydytojai pastebėjo, kad ten nėra širdies ligų, pakelto kraujospūdžio. Ten žmonės gyvena labai ilgai — iki 120 metų.

Pasirodo, kad laukinių gyvulių mėsa yra labai liesa, neturi daug cholesterolio. O žuviena neužterštų vandenų laiko juos sveikais.

Čia Chicagos vidurmiestyje yra restoranas, kuris patiekia laukinių gyvulių mėsą, barškuolių gyvačių steikus, varlių ir laukinių paukščių-gyvulių (ančių, fazanų, kiškių) patiekalus. Toks valgis labai brangus ir sveikas. Chicagoje galima valgyti labai liesos jautienos, nusipirkus tokios svarą už 14.95 dol., o maltos svarą už 6.95 dol. Tai pensininkams neprieinama.

Šio skyriaus pastaba. Lietuviui nereikia bastytis po svetimtaučių restoranus. Jis atsakančiai savo skoniui sveikai ir skaniai sotintis gali paprastu ir pigiu valgiu: vištiena, kalakutiena, lieso pieno gaminiais: tokiu be druskos ir be riebalų baltu sūriu, tokia varške. Minėtą sūrį gali sutrupinti į 2 procentų pieną bei pasukas. Stambiai maltų grūdų su liesu pienu užpiltomis mėlynėmis (dabar jų sezonas) yra lietuviui karališkas patiekalas. O kur dar šaltibarščiai su vien kiaušinio baltymais (be trynių), kur vinegretas, pagamintas su aliejumi, kur rūgęs pienas ar pasukos (pigesnės) su bulvėmis...nėra sveikesnio, skanesnio valgio karštyje. O šaltiena, dar lietuvės šeimininkės parengtos kopūstų salotos. Raugintų kopūstų su kumpiu virtų pensininkas tegul vengia — šviežių sriubą tegul naudoja. O kur dar vaisių kompotas — ypač šaltas — tikra atgaiva: nė pas Šv. Petrą nebus gardesnių — sveikesnių patiekalų.Tik grįžkime į senovės lietuvių sveikų mitybą. Tik mūsų valgyklos ir valgomų dalykų parduotuvės užmirškite dešras, kiaulieną ir taukus, o mes visi lietuviai tokias užuomaršas palaikykime ir jų sveikus gaminius, didžiausiais kiekiais pirkdami savo sveikatą gerinkime. Tik taip mums elgiantis krautuvėms apsimokės sveiku maistu prekiavimas.

Žinoma, tie, kuriuos jau amžius tremia — jie nė iš tolo neims sveiko maisto — tokie ir toliau maitinsis lašiniais ir didžiuosis sava "sveikata". Su tokiais mums sava sveikata reikiamai besirūpinantiems — nepakeliui.

SVEIKAS IR PIGUS PENSININKO MAISTAS

Pensininkai gali sveikai, skaniai ir liesai pavalgyti, naudodami maltą kalakutieną. Pirkti šviežią ar šaldytą kalakuto krūtinę; du svarai šviesios ir tamsios už 3.09 dol. ar vien šviesios už 3.80 dol. Išsikepus naudoti sumuštiniams (nebus druskos ir chemikalų). Patogiau pensininkui pirkti kalakuto šlaunis (šaldytas ar šviežias). Jas dvi valandas pavirus, atšaldžius ir riebalus nugriebus nuo sriubos odą nuo šlaunų — laikyti šaldytuve ir kasdien po kiek naudoti.

Kai kas mėgsta mažas, liesas vištėles (cornish hen) prikimštas ryžiais.

Žuvis yra brangi, bet naudinga (tik ne poniška liga — podagragout sergantiems). Yra vadinama „Poor man's lobster." Lietuviui puiki žuvis yra ešeriukai ir lydekos.

Austrės (oysters) yra labai sveikas maistas nusipelniusiems asmenims: turi kalcio, geležies ir daug sveikatai reikalingų maisto dalių. Tik mes lietuviai nesame prie jų pripratę — net išalkę bėgliai būdami Vokietijoje jų nevalgėme.

Mažos šviežios žuvelės yra pigios. Jos valgomos su kaulais. Paruoštos su svogūnais ir aliejumi yra sveikas ir skanus valgis.

Vekuotos žuvelės — sardinės (iš Norvegijos) yra labai brangios. Kuris išsigali apturės iš jų daug kalcio ir "nucleic" rūgšties, kas padeda atstatyti nykstančias kūno ląsteles. Joms nykstant žmogus jaučiasi labai pavargęs. Mintant sardinomis galima tikėtis prailginti savo gyvenimą 5 ar 10-čiai metų.

(Bus daugiau)

Senoviškiausių dainų originalus atlikėjas Justinas Žemaitis Alvudo pažmonyje, Lietuvio sodyboje, dainuoja apie japonų karą.

Nuotr. **M. Nagio**

Gail. sesuo Elena Peržinskienė (viduryje) ilsisi po paskaitos apie sveiką maistą, sekdama kultūrinę programą Alvudo pažmonyje Lietuvio sodyboje. Agutė Galinauskienė (kr.) su drauge irgi patenkintos kultūrine veikla.

Nuotr. **M. Nagio**

VASAROS MALONUMŲ TRUKDYTOJAI

Klausimas. Prašau paaiškinti, ar sveika vasaros metu daug parakaituojant gerti druskos tabletes, ar sveika valgyti prieš plaukiojant, ar nudegus reikia teptis riebalais ir kaip ištraukti bitės geluonį?

Atsakymas. 1. Tvirtinimas, kad suaugęs asmuo turi imti druskos tabletes kai jis sunkiai dirba — gimnastikuojas karštyje yra **klaidingas.** Ir štai dėl ko. Prakaituojant daugiau vandens negu druskos prasišalina iš kūno. Tuo būdu druska koncentruojasi kūne. Druskos tabletė tuo atveju gali perdaug pagausinti druskos kiekį kūne. Todėl visi atsiminkime, kad karštyje labai prakaituojant mes gertume daug vandens ar naudingų skysčių, o neimtume druskos tablečių.

Kitas reikalas esti, kai labai ilgai priseina karštyje prakaituoti. Tada abu — ir vanduo ir druska esti padidintai prašalinama iš kūno — ir dėl to gali gautis raumenų traukuliai — mėšlungis. Tais atvejais mažas priedinis druskos kiekis su maistu būtų pakankamas druskos praradimo atstatymui. Druskos tabletes turime užmiršti.

2. Tvirtinimas, kad yra nesveika tuojau pavalgius ar atsigėrus plaukioti — reikia palaukti bent vieną valandą po valgio idant išvengtumei mėšlungio — yra neteisingas. Nors stipriai pavalgius nevertėtų plaukioti, bet nėra moksliškų davinių, kad plaukiojimas po valgio sukels mėšlungį. Naudingų skysčių gėrimas yra visai kitas reikalas: reikia ir turime gerti ir prieš plaukiojimą. Mat, kaip ir kitoks sportavimas karštyje, plaukimas džiovina žmogų — todėl reikia naudingais skysčiais ginti nuo vandens netekimo iš kūno.

3. Nudegus odą tiek saulėje, tiek lauke kepant maistą nereikia teptis sviestu, nežiūrint kad ir kas labai patartų taip elgtis. Nė kitokio riebalo tais atvejais nereikia naudoti. Riebalai suteiks galimybę bakterijoms veistis. Geriausia tokiu atveju priemonė yra šaltas vanduo.

4. Negerai pataria tas, kuris liepia bitei įkandus pirmiausia ištraulti geluonį. Reikia su peiliu nupiauti geluonį paliai odą, tik tada ištraukti jį. Geluonis esti kartu su bitės nuodų maišeliu. Jei jį suspausi — daugiau nuodų odon suleisi.

SENIAUSIOJI LIETUVOJE SIENINĖ TAPYBA

1985 m. tyrinėjant buvusios Vilniaus katedros rūsius, pietinėje navos kriptoje buvo aptikta gerai išsilaikiusi 144-137 cm sieninės tapybos epitafinė kompozicija „Nukryžiuotasis su Marija ir šv. Jonu evangelistu". Taip rašo „Kultūros baruose", 1986 m. nr. 6 Tadas Adomonis, valstybinio dailės instituto docentas. Nustatyti jos sukūrimo laiką ir įtakas ne taip jau lengva, rašo jis. Panaši tematika buvo labai paplitusi Bizantijoje ir Vakarų bei Vidurio Europos dailėje maždaug nuo XI amžiaus. Jos yra labai daug variantų, atliktų įvairia technika.

Pagoniškoji Lietuva tada kovojo prieš vokiečių ordino kalaviju nešamą katalikybę, todėl neįsileido religinės tematikos tapybos. Tuo metu Vilniaus, Krevo, Trakų salos pilyse buvo tik pasaulietinės tematikos sieninė tapyba. Tą sužinome ir iš Trakų salos pilies rūmų XV a. pirmojoje pusėje likusių, fiksuotų tapybos likučių: čia vaizduojamas didžiojo kunigaikščio gyvenimas. Mokslininkai yra nustatę, kad prie didžiojo kunigaikščio dvaro Vilniuje XIV a. viduryje buvo tapytojų grupė. Istorijos šaltiniai mini, kad Jogaila, išvykdamas iš Vilniaus į Krokuvą, išsivežė tapytoją Žalčiuką, kuris pakrikštytas gavo Jokūbo vardą. Įvedus Lietuvoje krikščionybę, turėjo atsirasti ir religinė tapyba, kaip ir visoje Europoje.

Vilniaus katedros rūsiuose surasta tapyba, atrodo, yra visų seniausia Lietuvoje. Ji nutapyta ant sauso tinko, kaip ir kita senoji Lietuvos sieninė tapyba. Technika artima freskai.

Atidengtoji Vilniaus katedros freska yra aukštos tapybos kultūros. Nors ji religinės tematikos, bet dailininkas siekė priartėti prie gyvenimo tikrovės. Lankščios plaukiančios linijos piešinys gyvas ir švelnus. Linija gerai išreiškia kūno ir drabužių klosčių judesį, jo ritmą. Figūrų judesys yra simboliškai sąlygiškas. Perteikti erdvės tapytojas dar nemokėjo: freskos fonas lygus, plokštuminis, su nežymiu kūnų suapvalėjimu. Veidų išraiška, judesiais ir gestais siekiama parodyti žmonių skausmo ir liūdesio nuotaiką. Toks tapymas būdingas bizantiškajai, romaniškajai ir gotiškajai dailei.

Per keletą amžių freskos koloritas šiek tiek pasikeitė — jis turėjo būti intensyvesnis. Tapyba trinta anglimi, ruda ochra, raudonu cinoberiu ir žalia žeme, tvirtinta gyvulinės kilmės baltymais. Lygiame pilkame freskos fone — rausvai rudas kryžius. Ant jo pilkšvai baltas Kristaus kūnas su rudais plaukais, krintančiais ant pečių ir paryškinančiais galvą. Marijos drabužis tamsiai rusvai rudas. Šv. Jono figūra tamsiai rudais plaukais, kaip ir Kristaus, ir pilkai žalsvais drabužiais. Jo ir Marijos veidai parausvinti. Paryškintas iš krūtinės ir rankų trykštantis kraujas.

Šis freskos piešinys turi daug panašumo su Bizantinės Dafni vienuolyno netoli Atėnų mozaikos, sukurtos XI a. antroje pusėje, piešiniu. Tačiau Vilniaus katedros freska yra vėlesnių laikų, kitokios technikos, metmenų ir paskirties. Dafni yra didelė, nuostabiai spalvingos mozaikos, gerai matoma, o Vilniaus katedros sieninė tapyba yra santūresnė, atskleidžianti savo grožį švelniu, ramiu spalvų deriniu. Ji yra kriptoje, kur ją matyti buvo galima tik laidojimo metu. Be to, šios Vilniaus freskos kitokie figūrų santykiai ir posūkiai, drabužių modeliavimas, joje pabrėžtos vertikalės išplėstos akių lėlytės. Tai būdinga romantikai ir gotikai. Vilniaus katedros freska artimesnė XIII a. vidurio Vakarų Europos, ypač Vokietijos, tapybai ir bareljefams, kuriuose ryškūs bizantiškieji ir romantiškieji atgarsiai. Spalvų deriniai ne tik stiprina liūdesio išraišką, bet ir rodo artimumą ankstyvajai gotikai. Visa tai, rodytų, kad ji sukurta XIV a. pabaigoje, baigia savo išvedžiojimus Dailės instituto docentas Tadas Adomonis.

Artėjant 600 metų Lietuvos krikščionybės jubiliejui, susidomėjimas Vilniaus katedros praeitimi yra ryškus ir tarpe okupuotos Lietuvos mokslininkų bei meno žinovų. Apie tai kalba paskutiniaisiais metais vedami archeologiniai katedros tyrinėjimai, kurie atskleidžia mums taip mažai žinomą tautos praeitį.

J. V. Sūduvas

IŠEINANT Į PENSIJĄ

Socialinės Apdraugos raštinė pranešė, kad daugumas tų, kurie naudojasi Socialinės apdraudos pensijomis, išeina į pensiją nesulaukę 65 m. amžiaus; dauguma sulaukę tik 62 metų. Pensijos mokamos ne jaunesniems 62 metų. Pensijos mokėjimas yra atitinkamai sumažinamas už kiekvieną mėnesį prieš 65-tąjį gimtadienį, nuo kurio pradedama mokėti pensiją. 62 metų sulaukęs tegauna tik 80 proc. jam priklausančio mėnesinio pensijos mokėjimo, jeigu pasitrauktų pensijon sulaukęs 65 metų. Našlės ir našliai gali gauti pensijas sulaukę tik 60 metų.

Kai kurie darbdaviai ragina žmones pasitraukti pensijon anksčiau, kad sumažintų savo personalo skaičių. Tie pora metų be algos iki pensijos amžiaus sumažina viso gyvenimo uždarbio sumą, pagal kurią nustatomas pensijos mokėjimo mėnesinė suma. Taip pat pensijon išeinantieji nesulaukę 65 m. turi pasirūpinti ir sveikatos apdrauda, nes Medicare pradeda veikti tik sulaukus 65 metų.

Tiems, kurie atideda išėjimą pensijon po 65-to gimtadienio, mėnesinės pensijos alga pakeliama 3 proc. metams už kiekvienus atidėtos pensijos metus.

DRAUGAS

THE LITHUANIAN WORLD WIDE DAILY (USPS—161000)

Published daily except Sundays and Mondays, Legal Holidays, Dec. 26th and Jan. 2nd by the Lithuanian Catholic Press Society, 4545 W. 63rd St., Chicago, Ill. 60629.

Second class postage paid at Chicago, Ill.

Subscription Rates: $53.00 — Chicago, Cook County, Illinois and Canada. Elsewhere in the U.S.A. $53.00. Foreign countries $53.00.

Postmaster: Send address changes to Draugas — 4545 W. 63rd St., Chicago, Ill. 60629.

Pašto išlaidas mažinant, pakvitavimai už gautas prenumeratas nesiunčiami. Ant DRAUGO prie kiekvieno skaitytojo adreso, gavus iš jo mokestį, atžymima, iki kada yra užsimokėjęs.

DRAUGO prenumerata mokama iš anksto

	metams	1/2 metų	3 mėn.
Chicago ir Cook County	$53.00	$30.00	$20.00
Kanadoje (U.S.A. dol.)	$53.00	$30.00	$20.00
Užsienyje	$53.00	$30.00	$20.00
Kitur — Amerikoje	$53.00	$30.00	$20.00
Savaitinis (Šeštad. pried.)	$30.00	$19.00	—

• **Administracija dirba kasdien nuo 8:30 iki 4:30, šeštadieniais nuo 8:30 iki 12:00.**

• Redakcija dirba kasdien nuo 8:30—4:00; šeštadieniais nedirba.

• **Redakcija straipsnius taiso savo nuožiūra. Nesunaudotų straipsnių nesaugo. Juos grąžina tik iš anksto susitarus. Redakcija už skelbimų turinį neatsako. Skelbimų kainos prisiunčiamos gavus prašymą.**

DR. LINAS A. SIDRYS
AKIŲ LIGOS, CHIRURGIJA
2636 W. 71st Street
Priima trečiad. nuo 2 iki 5 v.v.
Ketvirtad. nuo 10 v.r. iki 6 v.v.
Susitarimui skambint 436-5566

DR. ŽIBUTĖ ZAPARACKAS
DR. PAUL KNEPPER
AKIŲ LIGOS — CHIRURGIJA
166 East Superior, Suite 402
Valandos pagal susitarimą
Tel. — 337-1285

DR. IRENA KURAS
KŪDIKIŲ IR VAIKŲ LIGOS
SPECIALISTĖ
MEDICAL BUILDING
3200 W. 81st Street
Ofiso tel. RE 7-1168;
Rezid. 385-4811

DR. VIJAY BAJAJ
GYDYTOJAS IR CHIRURGAS
SPECIALYBĖ — VIDAUS LIGOS
IR ODOS CHIRURGIJA
(Augliai nuimami ofise)
2434 W. 71 Street, Chicago
Tel. 434-5849 (veikia 24 val.)
Val.: pirm., antr., ketv., penkt. nuo 12 iki 6 v.v.

Dr. Tumasonio ofisą perėmė
DR. S. LAL
SPECIALYBĖ — VIDAUS LIGOS
2454 W. 71st Street
434-2123
Pirm. 2-7. Antr. ir ketv. 9-12. Penkt. 11-2

Dr. Ant. Rudoko kabinetą perėmė
DR. EDMUND E. CIARA
OPTOMETRISTAS
2709 West 51st Street
Tel. — 476-2400
Val. pagal susitarimą: pirm. ir ketv. 1-7; antr. ir penkt. 10-4; šešt. 10-2 val.

Ofs. tel. LU 5-0348; Rez. PR 9-5533
DR. FRANCIS MAŽEIKA
GYDYTOJAS IR CHIRURGAS
4255 W. 63rd St.
Val. pagal susitarimą: pirm. ir ketv. 12-4, 6-9; antr. 12-6; penkt. 10-12; 1-6.

Ofs. 735-4477;
Rez. 246-0067; arba 246-6581
DR. E. DECKYS
GYDYTOJA IR CHIRURGĖ
SPECIALYBĖ — NERVŲ IR EMOCINĖS LIGOS
CRAWFORD MEDICAL BUILDING
6449 So. Pulaski Road
Valandos pagal susitarimą

Tel. 436-7700
VIDAS J. NEMICKAS, M.D.
F.A.C.C.
KARDIOLOGAS
Širdies ligos
6132 S. Kedzie Ave., Chicago
Valandos pagal susitarimą

DR. A. B. GLEVECKAS
GYDYTOJAS IR CHIRURGAS
Tel. — 233-8553
SPECIALYBĖ — AKIŲ LIGOS
3921 W. 103rd Street
Valandos pagal susitarimą

Namų 584-5527
DR. ALGIS PAULIUS
ORTOPEDINĖS LIGOS — CHIRURGIJA
6132 S. Kedzie, Chicago, Ill.
Tel. 925-2670
1185 Dundee Ave., Elgin, Ill. 60120
Tel. 742-0255
Valandos pagal susitarimą

Ofiso tel. — 582-0221
DR. JANINA JAKŠEVIČIUS
JOKŠA
VAIKŲ LIGOS
6441 S. Pulaski Rd.
Valandos pagal susitarimą

Tel. 282-4422
DR. ROMAS PETKUS
AKIŲ LIGOS — CHIRURGIJA
Chicago Eye Institute
4200 N. Central Ave.
Valandos pagal susitarimą

DR. L. D. PETREIKIS
DANTŲ GYDYTOJA
8104 S. Roberts Road
1 mylia į vakarus nuo Harlem Ave.
Tel. 563-0700
Valandos pagal susitarimą

6132 S. Kedzie Ave., Chicago
WA 5-2670 arba 489-4441
DR. K. A. JUCAS
ODOS LIGOS
KOSMETINĖ CHIRURGIJA
Valandos pagal susitarimą

DR. FRANK PLECKAS
(Kalba lietuviškai)
OPTOMETRISTAS
Tikrina akis. Pritaiko akinius ir „Contact lenses"
2618 W. 71st St. — Tel. 737-5149
Val. pagal susitarimą. Uždaryta treč.

DR. ALGIRDAS KAVALIŪNAS
Specialybė vidaus ir kraujo ligos
Nechirurginis išsiplėtusių venų ir hemoroidų gydymas
5540 S. Pulaski Road. Tel. 585-2802
Valandos pagal susitarimą:
Penkt., antr., ketv. ir penkt.
Reikalui esant atvažiuoju ir į namus.

Dr. Tumasonio ofisą perėmė
T. RAMA, M.D.
Specialybė — Chirurgija
2454 West 71st Street
Tel. 434-1818 — Rez. 852-0889
Val.: pirm., antr., ketv. ir penkt. 3 iki 7 v.v. Tik susitarus

DR. JOVITA KERELIS
Dantų Gydytoja
TRADE CENTER BUILDING
9525 So. 79th Avenue, Hickory Hills
(Ant 95th St. 1 blokas į rytus nuo Roberts Rd.)
Tel. 598-8101 Val. pagal susitarimą

DR. ANTANAS G. RAZMA
Specialybė — Vidaus ir plaučių ligos
2636 W. 71st St., Chicago, Ill.
Tel.: 436-0100
10522 S. Cicero St., Oak Lawn, Ill.
Tel.: 636-2992
Valandos pagal susitarimą

Tel. RE-liance 5-1811
DR. WALTER J. KIRSTUK
Lietuvis gydytojas
3925 West 59th Street
Val.: pirm., antr., ketv. ir penkt. nuo 12-3 val. popiet ir 5-7 val. vak.
Treč. ir šešt. uždaryta

DR. LEONAS SEIBUTIS
INKSTŲ PŪSLĖS IR PROSTATO CHIRURGIJA
2656 W. 63rd Street
Val.: antr. 1-4 p.p. ir ketv. 2-5 p.p.
Šešt. pagal susitarimą
Ofiso tel. 776-2880, rez. 448-5545

Tel. ofiso ir buto: OLympic 2-4159
DR. P. KISIELIUS
GYDYTOJAS IR CHIRURGAS
1443 So. 50th Ave., Cicero
Kasdien 1 iki 8 val. vak.
išskyrus treč. Šešt. 12 iki4 val. popiet

Edmundas Vižinas, M.D., S.C.
Specialybė — Vidaus ligų gydytojas
Kalbame lietuviškai
6165 S. Archer Ave. (prie Austin)
Valandos pagal susitarimą
Tel. 585-7755

DANTŲ GYDYTOJOS
DR. IRENA KYRAS
PROSTHODONTICS — karūnėlės, tilteliai, plokštelės ir bendroji praktika.
DR. LAURA KYRAS
2659 W. 59 St. Chicago
Tel. 476-2112
Valandos pagal susitarimą

Ofs. tel. 586-3166; namų 381-3772
DR. PETRAS ŽLIOBA
GYDYTOJAS IR CHIRURGAS
6745 West 63rd Street
Val.: pirm., antr., ketv. ir penkt.3-6; šeštadieniais pagal susitarimą

Dezinformacija —

NEMATOMAS FRONTAS

Jau daugelį metų Sovietų Sąjunga labai planingai kopia prie aukščiausio tikslo — išplėsti savo sistemą visame pasaulyje ir šiuo reikalu neatlaidžiai veda labai gerai apgalvotą globalinę politiką. Čia didelių laimėjimų pasiekta ne vien kariniu, bet „taikiu", „pusiau taikiu" keliu, diplomatija ar šantažu. Tokios politikos dėka vakariniai sąjungininkai, laimėję karą prieš hitlerinę Vokietiją, taiką pralaimėjo prieš Sovietų Sąjungą, leisdami jai nusiskinti laimėjimo vaisius ir laurus. Pokario metais, kaip žinome, daugelis pasaulio kraštų apsidūrė kietame ir labai nemaloniame sovietinės meškos glėbyje.

Nors Sovietų Sąjunga, turi milžiniškas visų rūšių karines pajėgas (tai „matomas frontas"), bet karštų karo veiksmų ji vengia sukelti ir savo tikslą bando siekti „taikiomis" priemonėmis. Tai „nematomas frontas", kurio pagrindinis ginklas yra dezinfromacija. Šį terminą mums gali lietuviškai paaiškinti 1969 m. Vilniuje išleistas iš rusų kalbos verstas „Tarptautinių žodžių žodynas" (165 psl.): „dezinformacija arba dezinformavimas — aiškiai neteisinga, klaidinga informacija". Geresnio aiškinimo nė nereikia.

* * *

Sovietų dezinformacijos priemonės pastaruoju metu yra jau gerokai, nors ir ne visiškai, atskleistos. Šiuo klausimu parašyta (neretai į Vakarus pasitraukusių jų agentų) nemaža knygų ir straipsnių. Bet daug rašė ir daug faktų atskleidė ir vakariečiai. Šiuo reikalu mums įdomus vokiečių žurnalisto ir politiko Dieter Arndt rašinys — „Dezinformacija — slaptasis karas", antrine antrašte — „Maskva nematomame fronte", paskelbtas „Epochos" žurnale, 1986 m. Nr. 4. Šį žurnalą redaguoja ir leidžia dabar Vak. Vokietijos valdančios Krikščionių demokratų partijos politikai. Su kai kuriomis mintimis, vertomis dėmesio, susipažinsime ir mes.

Primiausia Dieter Arndt rašo, kad Sovietai, visą laiką vienu ar kitu būdu įtaigoję įvairius pasaulio kraštus. nuo 1978 m. šią akciją ypač sustiprino. Buvo sutelkta daugybė naujų priemonių dezinformacijai skleisti ir jomis įtikinti ne Sovietų valdomus kraštus apie tariamus Sovietų „gerus norus", „taikos politiką".

Akcijai vadovauti ėmėsi pats politinis biuras, kurio nariai yra galingiausi žmonės Sovietuose. Politbiuras nustato visos bolševikų veiklos kryptis ne tik jų valdomame krašte, bet ir visame pasaulyje. Pastarajam reikalui buvo įsteigtas Tarptautinis skyrius ir Tarptautinės informacijos padalinys. Abidvi institucijos labai glaudžiai bendradarbiauja su Sovietų saugumo komitetu — KGB. Šių institucijų aukščiausi vadai — Borisas N. Ponomarjovas, Vadimas Zagladinas, Vitalijus Šapožnikovas, Rostislovas Uljanovskis, Pjotras Manščha, Ivanas Kovalenko ir Anatolijus Čerjajevas. Kiekvienam jų pavesta atitinkamos pasaulio valstybės ar kontinentai. Sukurta milžiniška įstaiga su daugybe tarnautojų.

* * *

Dezinformacijai pirmiausia turi būti panaudotos (ir naudojamos) komunistų partijos bei joms giminingos organizacijos, veikiančios pasaulio kraštuose legaliai ar nelegaliai. Tai nėra labai sunku, nes visi komunistai stengiasi siekti „pasaulinės revoliucijos".

Toliau — duotas uždavinys komunistams ar Sovietų agentams įsiskverbti į įvairias tarptautines organizacijas ir jų veiklą legaliu būdu kreipti Sovietams naudinga kryptimi. Dieter Arndt mini 13 organizacijų, į kurias Sovietai yra įsiskverbę ir kurios naudojasi jų dezinformacija: Pasaulio taikos taryba, Tarptautinė profesinė sąjunga, Pasaulio demokratinio jaunimo s-ga, Tarptautinis studentų susivienijimas, Tarptautinė demokratiška moterų federacija, Tarptautinė žurnalistų s-ga, Pasaulinė mokslininkų s-ga, Tarptautinė prieš karą nukreipta federacija, Tarptautinė radijo ir televizijos organizacija, Tarptautinis taikos institutas, Krikščioniška taikos konferencija, Afrikos-Azijos tautų solidarumo organizacija.

Daugelyje šių ir kitų tarptautinių organizacijų vadų bei valdovybių narių tarpe jau yra infiltruoti Sovietų bendradarbiai. Suprantama, kad, reikalui esant, Sovietų institucijos remia šių organizacijų veiklą ir labai didelėmis pinigų sumomis.

* * *

Nepamirštamos ir pasaulinės kultūrinės organizacijos. Ir jos turi tarnauti dezinformacijai. Taip komunistai įsiskverbia į tokių organizacijų vadovybę. Sudaromos galimybės Sovietų kultūrininkams atvykti į Vakarų valstybes ir ten atlikti tam tikrus uždavinius. Ypatingas dėmesys kreipiamas spaudai, radijui, televizijai. Paperkami ar tiesiog „nuperkami" redaktoriai, bendradarbiai, kad rašytų, Sovietų dezinformacijos įstaigų pateiktas žinias, pranešimus, komentarus. Ypatingas uždavinys — suniekinti NATO organizaciją, diskredituoti Vakarų kraštų apsiginklavimą bei gynimosi priemones. Sovietai ieško draugų (ir jų, deja, randa) kai kuriose Vakarų kraštų politinėse partijose. Dieter Arndt įtartinai žiūri į pernelyg artimą Sovietų draugystę su Vak. Vokietijos socialdemokratų ir Britanijos Darbo partijų vadais, jų kelionėmis, susitikimais su Sovietų politikais.

Mūsų autorius teigia, kad ne visada Vakarams būna naudingi ir dažni pasikalbėjimai (interview) su Sovietų ar kitų komunistinių kraštų vadais, jų politikais, kultūrininkais. Net vokiečių žurnale „Der Spiegel" skelbiami tokie pokalbiai, kažin ar esą naudingi vakariečiams, greičiau jau Sovietams.

Užsienyje veikiančios Sovietų žinių agentūros TASS, Novosti, o taip pat jų prekybinės, kultūrinių mainų įstaigos visos esančios KGB agentų apsėstos ir operuoja didelėmis pinigų sumomis, kurios reikalingos dezinformacijai skleisti, papirkinėjimams, klastotėms, pogrindžio judėjimų stiprinimui. Reikalui esant, kur „taikios" priemonės nėra veiksmingos, gali būti ruošiami atentatai, atliekami įvairūs teroro veiksmai, organizuojamos kovos grupės. Ypatingas dėmesys ir atitinkamos priemonės pirmoje eilėje turi būti nukreiptos į pagrindinį Sovietų Sąjungos globalinį varžovą — JAV-bes.

Taigi Vakarų kraštai, jų politikai ir piliečiai turi nuolat budėti, arčiau pažinti Sovietų meškos viliones, kad jų kraštai nepatektų į jos glėbį.

b. kv.

R. NIXONAS IR ŠIANDIENINĖ KOMUNISTINĖ KINIJA

R. Nixono vadovaujama respublikonų vyriausybė patraukė kom. Kiniją prie kapitalistinio pasaulio

BS. AS.

Nesenos istorijos įvykius bešališkai vertindami buvusiam JAV prezidentui R. Nixonui turime pripažinti nemažą nuopelną už JAV ir kom. Kinijos neformalių santykių atnaujinimą. Perėmęs Amerikos vyriausybės vairą 1969 m. R. Nixonas užmiršęs savo 20 metų reikštą draugiškumą laisvai Kinijai (Taivanui), jau 1972 m. nuvyko į sostinę Pekiną. Kaip žinoma prezidentas J. Carteris atnaujino normalius ir formalius diplomatinius santykius su kom. Kinija.

Stengiasi iškilti

Nežiūrint jo nulinčiavimo Amerikoje, R. Nixonas yra didžioje pagarboje visoje kom. Kinijoje. Joje jis jau lankėsi keletą kartų po to, kai buvo išvarytas iš Baltųjų rūmų. Galvojama, kad visos buvusios „privačios" buv. prezidento kelionės į kom. Kiniją buvo atliktos skatinant Valstybės d-tui. Suprantama, kad R. Nixonas nieko neturi prieš tokias keliones, stengdamasis lošti svarbią rolę pasaulinės politikos arenoje. Jis liktų istorijos knygose, kaip gabus politikas, jeigu jo pastangų dėka JAV ir kom. Kinija sudarytų sąjungą, rašo Human Events savaitraštis nr. 20, VII.12 laidoje.

JAV liberalai, kurių įtaka nepaprastai žymi visose gyvenimo srityse, o ypač tarptautinėje politikoje, nepageidauja, kad JAV būtų sąjungoje su kom. Kinija. Pagal tų liberalų teoriją būtų idealas, jeigu Sov. S-ga, JAV ir kom. Kinija būtų lygiasvorės trikampio galuose įsikūrusios galybės ir nė viena iš jų nesiektų hegemonijos kitų valstybių sąskaiton.

Tačiau Amerika negali dėl sąjungos su kom. Kinija pradėti kalbą, kol nėra galutinai išspręstas Kinijos respublikos reikalas. Yra žinoma, kad laisvieji kiniečiai dės visas pastangas, kad JAV per daug nesusigiminiuotų su žemyno kiniečiais. Tačiau R. Nixonas, padedamas kai kurių aukštų Valstybės d-to pareigūnų, siekia savo tikslo — Valstybės d-to pareigūnai spaudžia Taipei kiniečius, kad pastarieji išlygintų esančius griovius su savo broliais komunistais ir nekliudytų JAV didžiosios politikos siekimams. Na, ir jeigu R. Nixono planai išsipildytų, tai jis būtų didžiai laimingas.

R. Nixon pagelbininkai

Nors buvęs prezidentas ir yra šiek tiek raupsuotas, bet jis vis dar turi savo prietelių Valstybės d-te. Ir jie į svarbų „politinio planavimo štabo direktoriaus postą paskyrė kiniečių reikalų specialistą dr. Ričardą H. Solomon".

Jau 1972 m. R. H. Solomon, kuris laisvai kalba kinietiškai, lydėjo R. Nixoną į kom. Kiniją. Tikima, kad Valstybės d-tas, įtaigojamas R. H. Solomono, spaudžia Taipei kiniečius, kad pastarieji tartųsi betarpiškai su Pekinu dėl tokių ne esminių dalykų, kaip pašto susisiekimas, muitų kontrolė ir kiti „ mažmožiai", kurie pralaužtų principų ledus tarp žemyno ir Taipei kiniečių.

Tačiau dabartinėje federalinėje vyriausybėje dar yra įtakingų asmenų, kurie nesutinka su R. Nixono ir R. H. Solomono politiniu galvojimu. Ir taip ši kova tęsis, kol viena ar kita pusė laimės.

Kinijos partijai 65 metai amžiaus

Šių metų liepos pradžioje kom. Kinijos partija šventė savo 65 gimtadienį. Kaip „Time" savaitraštis savo liepos 14 d. laidoje rašo, „ši diena buvusi lyg naujos revoliucijos pradžia, kurią pradėjo Deng Ksiaping, 81-metis senis, įvesdamas laisvas varžybas krašto ūkyje".

Kom. Kinijos spauda pastaraisiais mėnesiais kritikavo krašto daugelį negerovių, neliesdama vienos temos, tai „partijos teisės valdyti tą milžinišką kraštą".

Su ūkinių varžtų, o ypač kainų kontrolės panaikinimu už maisto produktus kainos šoktelėjo net 30% (1985), o infliacija pasiekė net 9%. Šie kapitalistinio pasaulio nelygumai Kinijoje kai kam sudarė sąlygas greit pralobti, kas savo keliu skatino korupciją. Kai kurie įmonių vadovai ėmė kyšius, parduodami kitoms įmonėms valdžios finansuotas prekes. Tokios prekės vėliau būdavo parduodamos laisvoje prekyboje su dideliu uždarbiu. Kitų pramonės šakų vadovai davė darbo savo giminaičiams, tuo sudarydami pelningus ryšius.

Įtakingieji komunistai konservatoriai stebėdami šiuos nešvarius biznius ir sukčiavimus, buvo nepatenkinti. Todėl praėjusį pavasarį Liaudies kongrese jie laimėjo, nubalsavus, kad „kuriam laikui ūkinės reformos reikalingos konsoliduoti". Ir ligi kito suvažiavimo ūkinės reformos buvo užšaldytos.

Reformų šalininkams teko skaudus antausis ir meno fronte. Filmų industrija, ieškanti naujų įdėjų ir temų, buvo perkelta iš Kultūros ministerijos į Radijo ir TV ministeriją, o pastaroji vis dar tebėra konservatorių tvirtovė. Jie parodė savo jėgą, išimdami iš Pekino teatrų vaidinimą, kuriame neigiamai parodoma „Kultūros revoliucija".

Reformuotojai atsikerta

Žinoma reformuotojai nenusileido, jie pradėjo priešpuolius, stumdami pirmyn pradėtą revoliuciją. Premjero Žao Zijang valstybės taryba, norėdama apeiti biurokratų apkasus, paskelbė naujus ūkinius potvarkius. Pagal juos įmonių administratoriai turi sudaryti betarpiškus ryšius su žaliavų tiekėjais ir prekių sunaudotojais. Taip pat yra skatinamos diskusijos ar valstybinės įmonės turėtų išleisti akcijas į įmones patraukti investuotojų kapitalą.

„Šimto gėlių" kompanija, sugalvota diktatoriaus Mao, šventė 30 metų sukaktį šiais metais. Jos proga daug intelektualų, nesutikusių su Mao politika, buvo sunaikinta ar ištremta į krašto vidų. Jų tarpe buvo ir rašytojas Van Meng, 24 metus praleidęs tremtyje. Deng Ksiaoping rašytoją Meng š.m. biržely paskyrė nauju Kultūros ministeriu. Tuo norėta parodyti, kad Mao politikai nebus vietos naujoje administracijoje.

Reformos palietė visus piliečius, o ypač jų kišenes. Tokiame didmiestyje kaip Kantone pražuvo iš gatvių vadų portretai. Piliečiai nejaučia buvusio spaudimo, nežinios, ką atneš rytojus. Iš gatvių išnyko neskoningi Mao įvesti mėlynos spalvos drabužiai, anksčiau atrodydavo, kad visi gatve einantieji būtų tik dabar iš fabriko išleisti, lyg kokie cukriniai kareivėliai... Dabar vyrai ir moterys dėvi įvairiaspalvius drabužius. Vienas JAV pilietis, po trejų metų nuvykęs į Pekiną, sostinės negalėjo pažinti: daug naujų gatvių, viešbučių ir krautuvių išdygo visuose priemiesčiuose, lyg grybų po lietaus.

Žingsnis priekin

Šių metų liepos mėn. pradžioje kom. Kinija žengė dar vieną žingsnį priekin laisvos prekybos kryptimi. Pekinas oficialiai pranešė, kad mėgins prisijungti prie Tarifų ir Prekybos bendrojo susitarimo, kuriam priklauso 91 valstybė. Ši valstybių grupė stengiasi sumažinti prekybos kliūtis ir nustatyti tarptautines prekybos taisykles. Nėra abejonės, kad Vakarų valstybės, turėdamos prieš akis plačias prekybos galimybes milžiniškame krašte, su pasitenkinimu sutiko pastarąją kom. Kinijos iniciatyvą.

Taip pat ir JAV vyriausybė su pastebimu pasitenkinimu seka kom. Kinijos ūkinius ir politinius besikeičiančius ryšius su Vakarų pasauliu. Teprisimintina, kad R. Nixonas su savo patarėjais prakirto langą į kom. Kiniją.

Tautinės srovės veikėjui dr. Br. Nemickui lankantis Chicagoje liepos 7 d. buvo pasitarimas su Liet. Tautinės sąjungos veikėjais. Iš kairės: inž. J. Jurkūnas, dr. L. Kriaučeliūnas, dr. Br. Nemickas, Teodoras Blinstrubas, M. Valiukėnas ir inž. E. Bartkus (nuotraukoje nėra Petro Bučo).

POPIEŽIUS SMERKIA MARKSIZMĄ

Popiežius Jonas Paulius II aštriais žodžiais pasmerkė marksizmą savo naujojoje enciklokoje. Pagal popiežių priešingumas Šventai Dvasiai stipriausiai pasireiškia marksizme ir materializme. Enciklika yra popiežiaus laiškas visai katalikų Bažnyčiai. Popiežius apgailestauja, kad mūsų laikai su savo techniška pažanga yra paženklinti „mirties ženklais ir simptomais". Ginklavimosi lenktynės, savęs sunaikinimo atominis pavojus ir badas pastato žmogų ne tik prieš ekonomines, bet ypatingai prieš moralines problemas. „Nežiūrint to, kad tiek daug dirbama taikos palaikymui, vis atsiranda nauji karai, kur šimtai tūkstančių žmonių netenka sveikatos ir gyvybės". Taip pat abortus ir eutanaziją savo laiške pasmerkia popiežius. Neminėdamas kraštų, popiežius rašo, kad „prieštaravimas Šventai Dvasiai daugiausia pasirodo marksizme". Popiežius ragina katalikus pasiruošti „didiesiems jubiliejaus metams", kada 2000 metais Bažnyčia švęs Kristaus dviejų tūkstančių metų gimtadienį.

T.

Politika — viena labai reikšmingų kultūrinio gyvenimo apraiškų. Senam kultūringam pasauliui susirgus, barbarai braujasi kaip tik į politinę gyvenimo sritį, kad politinės valdžios priemonėmis galėtų realizuoti savo destruktyvinės prievartos darbą.

St. Šalkauskis

DIENAI RIEDANT VAKAROP

Praėjusių dienų nuotykiai

VLADAS RAMOJUS

1

Baigiasi penkiasdešimtinių metų dekada ir prasideda šešiasdešimtinių. Palaiminta buvo penkiasdešimtinių metų dekada. Dešimtys tūkstančių lietuvių, pokario ateivių suvažiavo į Jungtines Amerikos Valstybes, kur juos svetingai priglaudė naujoji žemė, suteikusi bei suteikianti galimybę milijonams imigrantų čia apsigyventi ir siekti laimingos ateities ar sulaukti sugrįžimo į savo tėvynę, kai ten nelaisvės pančiai bus sulaužyti. Nors mums apsigyvenimo šiame krašte malonę suteikė tuometinė demokratų šio krašto valdžia, prezidentui Harry Trumanui vadovaujant, tačiau ar mes vėliau atsidėkodami rėmėm demokratus, tai jau kitas klausimas. Mes gal labiau tikėjom, kad respublikonas Eisenhoweris išlaisvins Lietuvą. O jis respublikonų kandidatu į prezidentus buvo nominuotas istorinėje lietuvių imigrantų žemėje — Chicagos Amphiteatre, esančiame šalia tuometinių garsiųjų Chicagos skerdyklų ir buvusio vieno iš didžiausių lietuvių ateivių telkinio — Bridgeporto.

Tačiau, žiūrint iš politinio taško ir Lietuvos ateities, Eisenhoweriu netrukus nusivylėm, nors ypač vyresnioji naujųjų ateivių karta ir toliau pasiliko labai respublikoniška.

Penkiasdešimtinių metų dekada buvo toji, kai sunkiai ir daug valandų dirbom paprasčiausius darbus fabrikuose, siuvyklose, moterys valydamos įstaigas ar būdamos tarnaitėmis pas pasiturinčius. Tada kietai spaudėm tuometinius dolerius, buvusius labai vertingus, tikėdamiesi greit užsipirkti nuosavybes, tais laikais dar kuklias, siekdami išleisti į mokslus savo vaikus, neužmiršdami ir lituanistinių mokyklų. Nors aukas įvairiems lietuviškiems užmojams, o ypač parapijų išlaikymui, tos dekados metu daugiausia dėjo dar neišmirę ankstyvesniosios išeivijos lietuviai ir jų čiagimiai vaikai. Tarp abiejų lietuvių ateivių generacijų pradžioje buvusi nemaža konfrontacija pamažu nyko. Jų jėgos seno, o mūsų buvo pačiame darbingume, nors ankstyvesnieji ateiviai mums atleisdavo, kad pradžioje rodėmės gana šykštūs. Jie suprato, kad mums pirmiausia reikia įsikurti. Tuo tarpu mes, naujieji ateiviai, iš savo pusės padarėm kai ką gero ypač kultūriniuose dirvonuose. Atsivežę daugelį gerų menininkų bei kultūrininkų, mes pakėlėm išeivijos muzikinio bei teatrinio gyvenimo lygį, smarkiai išjudinom tautinių šokių puoselėjimą, įsteigėm naujas lituanistines mokyklas, ypač pakėlėm lietuviškos spaudos lygį. Dienraštis „Draugas" tapo viso laisvojo pasaulio organu.

Per penkiasdešimtinių metų dekadą daugeliui iš mūsų pasisekė „atsistoti ant kojų". Tai liudija, kad baigiantis minėtai dekadai jau beveik visai ištuštėjo senieji, buvę gausūs lietuvių telkiniai į rytus nuo Western gatvės! 18-osios gatvės kolonija, Bridgeportas, Town of Lake ir Westside. Visi tie telkiniai turėjo savas, lietuvių pastatytas ar nupirktas bažnyčias, sales, savo organizacijas, klubus. Tada didžiausiais lietuvių telkiniais tapo Marquette Parkas, Gage Parkas ir Brighton Parkas.

Tačiau ar daugelis tada pagalvojom, kad, septyniasdešimtųjų metų dekadai atėjus ar įpusėjus, lietuviai vėl masiškai pajudės dar toliau į priemiesčius, kad visai sunyks Dievo Apvaizdos 18-tos gatvės apylinkėje, Visų Šventųjų Roselande ir kitos lietuvių parapijos, nors naujoji bažnyčia Roselande buvo pastatyta jau mums atvykus į šį kraštą.

Penkiasdešimtųjų metų dekados viduryje ne taip lengvai Chicagoje įsikūrę lietuviai jėzuitai pastebėjo, kad šalia gausių lietuviškų parapijų reikalingas ir bendras jaunimo bei visų lietuvių centras, kur galėtų tilpti lituanistinės mokyklos, lituanistinio švietimo įstaigos, kur galėtų glaustis lietuvių visuomeninis ir ypač kultūrinis gyvenimas. Tad visai teisingai išmintingieji to meto lietuviai jėzuitai — Krištanavičius, Kidykas ir kiti — susiradę tuštoką žemės plotą Western ir 55 gatvių apylinkėje, pietvakarinėje Chicagos dalyje, nutarė čia statyti vienuolyną, koplyčią ir Jaunimo centrą, gerai apskaičiavę, kad čia yra to meto buvusių didžiausių Chicagos lietuvių telkinių — Marquette Parko, Brighton Parko ir Gage Parko — trikampio centras. Vėliau, kai su kun. Bronium Krištanavičium, po statybos rūpesčių tapusiu jau ligoniu, tekdavo ilgiau pasikalbėti lietuvių jėzuitų tuo metu turėtoje viloje Michigano valstijoje, jis ne kartą pareiškė, jog jėzuitai tikisi, kad naujasis Jaunimo centras Chicagos ir apylinkių lietuviams galės tarnauti bent ketvirtį šimtmečio.

Kai šiuos nuotykius rašau 1985 metų pabaigoje, matau, kad Jaunimo centro statytojo kun. Krištanavičiaus pranašystės išsipildė.

O kas buvo Chicagoje, kol neturėjom Jaunimo centro rūmų? Aukštesniąją lituanistikos mokyklą lietuviai klebonai tepalaikydavo tik po vienerius mokslo metus ir tos naštos jiems jau užtekdavo. Taip Chicagos aukštesnioji lituanistinė mokykla perėjo Marquette Parko, Brighton Parko, Cicero Šv. Antano, Bridgeporto Šv. Jurgio ir Town of Lake Šv. Kryžiaus parapijas. Kas ją būtų toliau priėmęs, jei 1957 metų rudenį lietuviai jėzuitai su lietuvių, ypač senosios emigracijos gausiomis aukomis, nebūtų baigę statyti ir plačiai jaunimui bei visuomenei neatidarę Jaunimo centro rūmų. Tų rūmų, kurie dešimtmečiui praėjus buvo kuone dvigubai padidinti. Aukšt. lit. mokykla į Jaunimo centrą atėjo turėdama apie 400 mokinių.

(Bus daugiau)

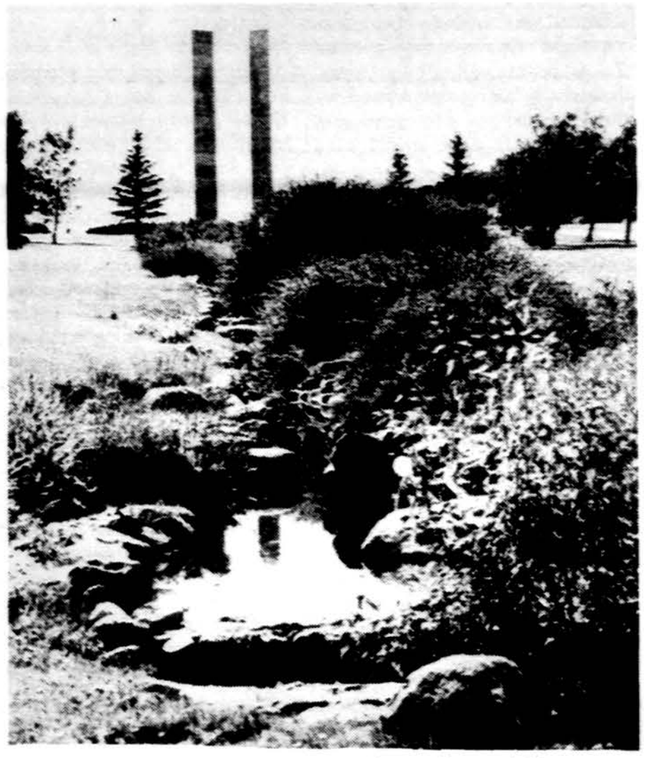

Amerikos-Kanados riba: tarptautinio taikos sodo paminklas.
Nuotr. G. Kriaučiūnienės

SU PALAPINE IŠ VANCOUVER

GRAŽINA KRIAUČIŪNIENĖ

(Tęsinys)

Penktadienio ryte, liepos 11 d., išvažiavome iš Idaho valstijos į Montaną. Pradėjo lynoti, o kelio pusėje Montana valstijoje pristatyti ant raudonų stulpelių balti kryželiai. Beveik ties kiekvienu aštriu posūkiu ir prie tiltų kryžius, vienur vienas, kitur du ar trys, kai kur ant vieno stulpelio du, trys, keturi ir penki kryžiai. Ties vienu tiltu buvo ant vieno stulpelio net šeši. Ties vienu posūkiu suskaičiavau net septyniolika kryželių. Sustoję vienoje dovanų krautuvėlėje sužinojome, ką šie kryželiai reiškia: toj vietoj automobilio katastrofoje žuvo žmogus. Kiek stulpelių, tiek katastrofų, kiek kryželių tiek gyvybių. Čia labai tiksliai sužymėta greitis — kiek parašyta, tiek ir važiuok, antraip ir tau pastatys kryželį...

Nusipirkę vietinio skulptoriaus medžio drožinį, keliaujame toliau atkreipdami dėmesį į kryželius ir greitį. Libby miestelyje užsukome į King's Pizza pavalgyti. Labai jaukus restoranas iš rąstų. Maistas skanus, savininkas simpatiškas ir šnekus. Išsikalbėjome apie įvairius kelius, orą. Nusiskundžiau, kad lyja. Atsakė, nenori savo „rain dance" šokti, nes, kai šį šokį pašoko prieš kelerius metus, tai kitą dieną prisnigo net septyni coliai sniego. Bekalbant apie įvairias keliavimo sąlygas, paminėjo „deadly black ice", randamą Oregon valstijoje. Tai naujiena, nesu girdėjus apie juodą ledą. Paaiškino, kad toje valstijoje keliai dažnai būna rasoti ir staiga sušala į ledą. Ant asfalto šio ledo nematyti, tai, ramiai važiuojant, net nežinai kada atsirasi ant ledo.

„Ten miškai snaudė, ten meškas gaudė..."

Vakare jau esame Rocky kalnuose, Waterton - Glacier Tarptautiniame Taikos parke. Šis parkas apima 423 kv. mylias. Dalis parko Kanadoje. Į tą dalį vykstant Kanados policija turistus palydi, nereikia eiti per muitinę. Parkas pavadintas Ledynų parku, nes per paskutinius tris milijonus metų, per ledynų amžius, net keturis kartus per čia slinko ledynai, kurie suformavo šios vietovės topografiją.

Pastebėtina, kad ledynų ledas tirštesnis už ledą, randamą šaldytuve ar žiemą ant ežero. Nuolatinis spaudimas išspaudžia visą orą bei kitokias priemaišas ir ledyno apačia įgauna plastikos lankstumą, tad ledynai gali slinkti net kelis šimtus pėdų per metus. Taip pat ledynas turi būti bent šimtą pėdų storumo. Mažesni vadinami ledo laukais, nes neturi lankstumo, nekeliauja. Šiame parke ledynų suskaičiuota beveik penkiasdešimt.

Susiradus stovyklavietę, lietus aprimo, galima patogiai susitvarkyti. Atvyko eigulys perspėti, kad nepaliktumėm jokio maisto lauke. Taip pat vengti gaminti kvapnų maistą. Pasirodo, čia meškų nestinga. Vienoje stovyklavietėje galima apsistoti tik kietose, metalinėse nakvynės priemonėse. Palapinėse negalima nakvoti. Paklausiau, kiek šioje stovyklavietėje meškų vaikščioja. Užgarantavo, kad nėra, bet nereikia bandyti jas atvilioti, nes sunku paskui atsikratyti. Jam išvykus, Romas vietiniame laikraštyje perskaitė, kad prieš tris dienas šiame parke vieną keliauninką žila meška gerokai apdraskė. Aha, dabar aišku toks eigulio rūpestis.

Prisiminus informaciją apie meškas kelionėje į Alaską, pusryčiams čirškinau lašinius, gal atvyks meškutė paviešėti, bet nepasisekė. Ir vėl meškos nemačiau, bet išvažiuojant iš stovyklavietės per kelią perbėgo trys dailios stirnos.

Pasukome į Going-to-the-Sun kelią. Šis 50 mylių kelias, baigtas 1933 metais, laikomas inžinerijos stebuklu, dabar turi net valstybės paminklo statusą. Pradžioje važiuojame paežere, dešinėj giria, gražu, smagu. Po truputį kylam į kalnus, kelias susiaurėja, giria liekasi po kojomis, o šone blizga sniegas, toliau matyti ledynai. Atsiveria panoramiški vaizda-a-a-a-i..., tačiau dešinėj pusėj penkių, vėliau net šešių tūkstančių pėdų kritimas. Kelio plotis — vos dviem automobiliams apsilenkti. Šone neva barjeras dviejų-trijų pėdų aukščio, iš akmenų, nors kai kuriose vietose akmenys paplauti, nukritę. Dingsta saugumo jausmas, abu sėdime palinkę į kairę pusę, lyg taip saugiau būtų. Vidutiniškas važiavimo greitis — apie penkiolika mylių, tad šį kelią pravažiuoti truko dvi su puse valandos. (Dėkui Dievui, ant šio kelio kryžiukų nebuvo!). Pusiaukelėje, 6,664 pėdų aukštume, yra Logan Pass turistų informacijos stotis. Čia tarp kitų suvenyrų buvo topografinis parko žemėlapis. Jį patikrinus pamačiau, kad už dešimties mylių jau būsime kalno papėdėje. Gerai, nes man jau ir poterių pritrūko. Ilgai čia neužsibuvome, nes šalta, nors pastate ir liepsnoja židinio ugnis.

Apsivilkus žieminiu švarku per daug nesušalau, tačiau gamtos keliukai į sniego plotus ir ledyną nevilioja. Na, dar penkiolika minučių, jau leidžiamės į pakalnę, atsirandame kalnų papėdėje. Gaila, kad anksčiau su šiuo „paminklu" nesusipažinome. Mat, važiuojant iš rytų į vakarus, t.y. nuo St. Mary's į West Glacier, būtumėm buvę kalno, o ne pakraščio pusėje, mažiau įtemptas vairavimas. St. Mary's turistų informacijos stotyje eksponatuose pristatoma šių kalnų susiformavimas per ledynus. Nuostabus ledo svoris — net akmenį gali dvigubai sulenkti.

(Bus daugiau)

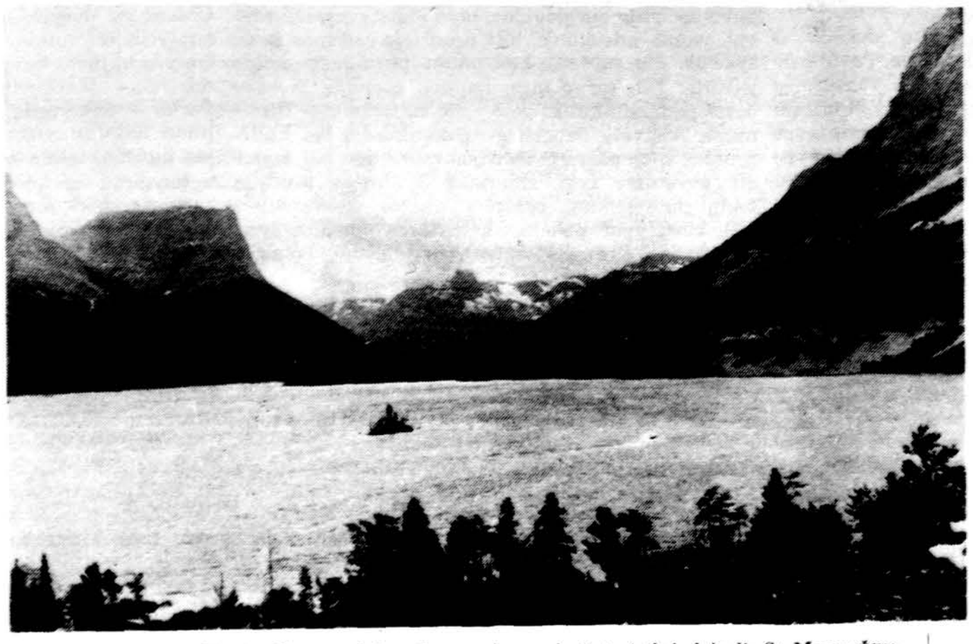

Waterton — Glacier Tarptautinis taikos parkas, sala ir turistinis laivelis St. Mary ežere.
Nuotr. G. Kriaučiūnienės

SU A.A. MARIJA BAGDONAITE-GRĖBLIŪNIENE ATSISVEIKINANT

Aš ją prisimenu nuo ankstyvos vaikystės dienų, kiek prisiminimai įsigalina. Mano tėvui antrą kartą grįžus iš Amerikos, mūsų šeima su Bagdonais gyveno vienuose namuose. Bagdonienei mirus, trys seserys našlaitės Regina, Rožė ir Marija gyveno kaimynystėje — senelės namuose. Prisimenu vaikystės žaidimus, kai lazdas pavertę arkliais, mediniais kardais kariaudavome kaimyno Leparsko sode, ir Marytė būdavo mūsų kariaunų tarpe, mūsų vadovė. Ji pirmaudavo žaidimuose, sporte. Vaikystės dienose pradėtas aktyvumas, tęsėsi 75 metus amžiaus.

Prisimenu jos jaunystę, kai ji buvo vieno banko buhaltere. Marytė Joniškyje buvo gražioji gėlelė, jaunimo sambūriuose žvaigždė. Visados linksma, nuotaikinga, su šypsena lūpose. Visus žavėjo išskirtiniu jaunystės grožiu, kuris ją lydėjo visą gyvenimą, savo kuklumu, taurumu. Dainavo choruose, vaidino teatriniuose pastatymuose, visur pirmaudama.

Sukūrusi šeimą su Dzūkijos tauriu sūnumi Vincu Grėbliūnu, sulaukusi sūnaus Sauliaus, ji prasmingai galėjo sakyti šv. Pauliaus meilės himno žodžius: „Meilė kantri, maloninga, ji nepavydi". Niekam, o niekam Marytė nepavydėjo. „Meilė nesididžiuoja ir neišpuiksta". Niekados, o niekados ji gyvenime neišpuiko. „Meilė nesielgia netinkamai, neieško savo naudos, nepasiduoda piktumui, pamiršta, kas buvo bloga". Marytė mylėjo žmones, mylėjo artimą tyra širdimi, visiems stengdamasi padėti, nepažinojo pykčio, įskaudinta viską greitai pamiršdavo. „Meilė nesidžiaugia neteisybe, su džiaugsmu pritaria tiesai", sako šv. Paulius. Marytės tiesa buvo spinduliuojantis gilus religinis tikėjimas ir gyvenimas veiklus visuomeniniu darbu. „Meilė pakelia, visa tiki, viskuo viliasi ir visa ištveria", sakydavo tuos žodžius gyvenime, kartojo juos ir gulėdama ligoninėje, sunkios ligos prislėgta ištverdama ir vildamasi.

A.a. M. Grėbliūnienė

„Tebūnie Tavo valia", sušnabždėjo Marytė paskutinį kartą. Colorado kalnų gėlėms nulenkus galvas, nulenkė galvą ir ji, išeidama į amžinąjį gyvenimą, su savimi išsinešdama amžiną, nesibaigiančią meilę.

Meilė niekados nesibaigia, sako. atsisveikinant Marytei jos vyras Vincas, sūnus Saulius, jo žmona Deimantė, anūkai Vida ir Paulius, seserys Regina Stakauskienė ir Rožė Mačernienė su vyru Pranu, sūnėnas Romas Stakauskas su šeima, giminės. Rodos, nukrito ašara nuo Joniškio bažnyčios bokšto, krinta ašaros joniškiečių, kurių vardu ir atsisveikinu su a.a. Maryte.

Atsisveikinant prisimenu tragišką įvykį, kai vestuvių dienos vidurnaktį kilo gaisras Marytės ir Vinco name, sunaikindamas naujus baldus, visą ką jie buvo susitaupę naujam šeimos gyvenmui. Išgelbėjo nuo gaisro tik pagalves, su kuriomis iššoko iš antrojo aukšto. Mačiau juos mūsų namuose prisiglaudusius, kantriai tragediją išgyvenančius, joniškiečių rodomą nuoširdžią pagalbą. Tada ir prisiminiau šv. Pauliaus himną meilei... Meilė kantri, visą ištveria, pamiršta, kas buvo bloga. Apie šį įvykį 1932 m. parašytas ilgas reportažas, kvietimas bendradarbiauti dienraštyje pasuko mano gyvenimą į žurnalistinę profesiją.

Lietuvos Dukterų draugijos centro valdybos ir visų sesių vardu su a.a. Marija atsisveikino pirmininkė Stasė Paulionienė: „Tavo, Marija, nueitas kelias dviejose valdybos kadencijose paliko giliai įmintas pėdas draugijoje. Tavo kruopščiai surašyti valdybos protokolai liko mūsų draugijos istorijoje. Tavo švelni ir jautri širdis paliko mūsų sesėms gražiausius prisiminimus, o darbščių pagalbos rankų nušluostytos vargšų ašaros užsitarnavo Dangaus palaimos. Ir jei auksinio saulėlydžio sulaukę dažnai atsisukę atgal save klausiame, ar ne veltui gyvenau, atsakymui skiriame šiuos žodžius. Jei įbėrei tu žemėn nors vieną sėklos grūdą, kad amžiais jis žaliuotų ir džiugintų širdis, ir ašarą ne savo, bet vargšo tu nušluostei — neveltui, tai ne veltui tu sese gyvenai. Jei nesėkmę ir skriaudą savo kelyje patyrusi, kitiems tu vis šypsais ir meilę dalini, jei džiaugsmo nepatyrus — kitiems ji atiduodi, neveltui, tai ne veltui, tu, sese, gyvenai". Draugijos vardu gilią užuojautą išreiškė velionės šeimai.

Rašyt. Anatolijus Kairys atsisveikino buv. LB Kultūros tarybos vardu: „Šiandien mes, bendruomenininkai, sakome sudiev Marijai Grėbliūnienei, darbščiajai mūsų visuomeninio judėjimo bitelei. Ją pažinau nuo pirmųjų dienų atėjęs dirbti į LB centro valdybą kaip jos vicepirmininkas kultūriniams reikalams ir kaip LB Kultūros fondo pirmininkas. Marija priklausė mano pirmininkaujamai LB Kultūros tarybai, paskutinėje kadencijoje ji ėjo kasininkės pareigas. Niekada nepraleisdavo posėdžių, jos sąskaityba buvo pavyzdingai vedama, visi dokumentai kruopščiai ir profesionaliai surūšiuoti, sutvarkyti. Tai darbštumo, atsidavimo pasiimtam darbui, pareigingumo pavyzdys, tokių visuomenės darbuotojų daug nėra, už tai jie labai vertinami. Be to, Marija taip pat buvo dviejuose Teatro festivalių organizaciniuose komitetuose. Ir čia ji pasižymėjo pareigingumo, kruopštumo, rūpestingumo dorybėmis. Nėra įmanoma nupasakoti kiekvieną žingsnį, darbą ar pastangas, tačiau galima suprasti, kiek reikia sielos, atsidėjimo, laiko ir kantrybės ką nors stengiantis padaryti gerai, sąžiningai, neatkištinai. Ir Marijos asmenyje buvo visos gerosios bendro darbo ypatybės. Jos įnašas į Lietuvių Bendruomenės kultūrinį lobyną gana svarus. Reiškiu nuoširdžią užuojautą jos vyrui Vincui, sūnaus Sauliaus šeimai ir giminėms".

Dainavos ansamblio ilgamečių senjorų vardu atsisveikino Jonas Paštukas, iškėlęs Marijos pasiaukojimą dainos menui. Dzūkų draugijos vardu atsisveikino kun. Jonas Borevičius, SJ, gražiomis mintimis surišęs žmogaus gyvenimą su mirtimi. Ilgus metus dirbusi Pakelio banke kontrolieriaus pozicijose — vyr. buhaltere, 1976 m. su vyru Vincu išsikėlė gyventi į Colorado Springs arčiau sūnaus Sauliaus šeimos. Įsijungusi į bažnytinį chorą, taip pat buvo aktyvi parapietė. Su International Folk dance grupe dalyvavo įvairiuose pasirodymuose. Sportavo ir laimėjo keletą medalių senjorų varžybose. Čia ją taip pat visi mylėjo.

Joniškis - Chicaga - Colorado Springs ir Šv. Kazimiero kapinės. 75 metai amžiaus, praleisti gyvenimo kelyje, turtingi vaivorykštės spalvomis. Anot St. Paulionienės: „Jei įdiegei jaunimui, kad Lietuvą mylėtų, žinotų, kur Šešupė, kur Nemunas, Venta, ir kryžkelėse grįžę smūtkelius atstatytų — neveltui, tai ne veltui, tu, sese, gyvenai".

Vytautas Kasniūnas

CLASSIFIED GUIDE

HELP WANTED

Ieškoma rūpestinga moteris, kuri galėtų prižiūrėti naujagimį nuo gruodžio mėn. pradžios netoli LaGrange Park priemiesčio. Abu tėvai dirba pilnu laiku. Valandos 7:30 val. ryto iki 5:30 val.v.; nuo pirmadienio iki penktadienio. Dėl tolimesnės informacijos prašome skambinti vakarais: **354-7362.**

IEŠKO

Paieškau Antano Martinkaus, gyvenusio Lietuvoje Žvainių kaime, Salantuose, Butkų giminė. Paieško Jedvyga Žabinskytė-Peldienė. Prašau rašyti:
7338 Coqluna Way
St. Pete Beach, FL. 33706
Skambinti vakarais:
1 (813) 360-0998

IEŠKO DARBO

Lietuviškai kalbanti moteris ieško darbo prie ligonio.
Skambint po 4 val. popiet
tel. **778-5434.**

MISCELLANEOUS

A VILIMAS MOVING
Tel. 376-1882 ar 376-5996

10% — 20% — 30% pigiau mokėsit už apdraudą nuo ugnies ir automobilio pas mus.
FRANK ZAPOLIS
3208½ West 95th Street
Tel. — GA 4-8654

MASTER PLUMBING
Licensed, Bonded, Insured
Nauji darbai ir pataisymai. Virtuvės ir vonios kabinetai. Keramikos plytelės. Karšto vandens tankai. Flood control. Užsikimšę vamzdžiai išvalomi elektra. Palikite pavardę ir telefoną — lietuviškai.
SERAPINAS — Tel. 636-2960

Vinco Krėvės vardo premiją laimėjusi poezijos knyga
Kazio Bradūno
„PRIERAŠAI"
Tai poetiniai žmogaus su Dievu pokalbiai Šventojo Rašto ir pogrindinės Lietuvos Katalikų Bažnyčios Kronikos temomis.
Išleido „Ateities Literatūros Fondas". Knyga gaunama ir „Drauge", kaina $6.00, su persiuntimu — $7.00

REAL ESTATE

MLS KOMPIUTERIŲ
pagalba galite nusipirkti ar parduoti namą mieste ir priemiesčiuose. Sąžiningai patarnaus
J. BACEVIČIUS
BELL-BACE REALTORS
6529 S. KEDZIE
778-2233

RE/MAX REALTORS — ***GREIT PARDUODA***
RIMAS L. STANKUS
361-5950 636-6169
Norintieji **PIRKTI** ar **PARDUOTI NAMUS** per šią įstaigą, prašome paminėti, kad esate arba norite būti **Rimo Stankaus** klijentais. Nuosavybės įkainavimas **nemokamai.**

For Sale by owner in Lemont Spacious 3 bedroom, **maintenance Free** brick ranch on approximately ¾ wooded acre. Living room, dining room, den, utility room, 2 car garage, 1½ baths, $105,000. Call
257-2024
(Best after 5 p.m.)

LEMONT TWP. E 127th St. Nice 2 BD. RM. Fr. Cape Cod House & 4 acres of land. Village limits across the street. **Close to everything. Gd Invest. Property.**
257-7840

IŠNUOMUOJA
Marquette Parke, arti bažnyčios, išnuom. didelis butas 2-me aukšte: Salionas, valgomasis, 2 dideli miegamieji, virtuvė. **Kreiptis tel. 436-3897.**

ALOYZAS BARONAS
Daiktai kasdieniniai
POEZIJA
Pomirtinis eilėraščių rinkinys, išleido Nijolė Baronienė savo vyro a.a. Aloyzo penkių metų mirties sukakčiai paminėti, iliustravo dail. Ona Stankaitytė-Baužienė.
Duotas ir pilnas A. Barono knygų sąrašas.
Kaina su persiuntimu $6.00
Illinois gyventojai dar prideda 40 ct. valstijos mokesčio.
Užsakymus siųsti:
DRAUGAS, 4545 W. 63rd St., Chicago, IL 60629

? ? ?
KAS YRA IR KUR?
LIETUVIŲ ENCIKLOPEDIJOS
37 TOMAS — PAPILDYMAI
Vyr. redaktoriai; Simas Sužiedėlis ir Jurgis Gimbutas.
Redaktoriai: Stasys Bačkaitis ir Antanas Mažiulis.
689 psl. **Kieti viršeliai.**
Biografinės žinios apie lietuvių išeivijos kultūrininkus ir visuomenininkus.
Naujieji lietuvių talentai.
Naujai sukurtos organizacijos ir institucijos išeivijoje ir okupuotoje Lietuvoje.
Nauji lietuviški leidiniai.
Ok. Lietuvos naujieji rezistentai-disidentai.
Nauji atradimai.
Pastarosios mirtys.
Būtina kiekvienai lietuvio išeivio bibliotekai.
Leidėjas Juozas Kapočius. Talkina Lietuvių Fondas per JAV LB Kultūros Tarybą. 1985.
Kaina 35.00 dol.
Užsakymus siųsti į
DRAUGĄ
4545 W. 63rd St., Chicago, IL 60629, USA

JUOZUI URBŠIUI 90 METŲ

Juozui Urbšiui, buvusiam paskutiniam nepriklausomos Lietuvos užsienių reikalų ministeriui, gyvenančiam Kaune, šių metų pradžioje suejo 90 metų. Jis gimė 1986 m. vasario 29 d. Šateikiuose, Kėdainių apskr. Mokėsi Panevėžio realinėj mokykloj, kurią baigė 1914 m. I pasaulinio karo metu baigė Čugujevo karo mokyklą ir tarnavo rusų kariuomenėje. Grįžęs į savo kraštą, įstojo į Lietuvos kariuomenę ir dirbo generaliniam štabe iki 1922 m.

Pulk. Kostas Žukas, buvęs Krašto apsaugos ministeris, savo parašytuose prisiminimuose leit. J. Urbšį vadina galantišku kavalierium, kuris, būdamas štabo adjutantu, džnai lankydavosi Metropolio salėje šokių vakaruose ir ten turėjęs didelį pasisekimą, nes buvęs jaunas, gražus, mandagus, elegantiškas. Pulk. Žukas pasakoja, kad leit. Urbšys į šokius ateidavęs švariai apsirengęs, bet su kariškai bintuotomis kojomis. D. Sleževičienės iniciatyva buvusi padaryta rinkliava jam nupirkti lakiruotus batus ir ilgas kelnes. Nuo suaukotų pinigų jis atsisakęs ir, rodos, nustojęs lankyti Metropolį.

Pasitraukęs iš kariuomenės kapit. laiksniu, J. Urbšys įstojo diplomatinėn tarnybon, dirbdamas užsienių reikalų ministerijos centre ir Vokietijoje, Prancūzijoje, Latvijoje Lietuvos pasiuntinybėse. Jis apsiėmė vadovauti Lietuvos užsienių reikalų ministerijai pačiu sunkiausiu Lietuvai laiku nuo 1938.XII.5 iki 1940.VI.17, kada valstybės suverenumas nustojo egzistuoti. Jis išbuvo šiose pareigose kun. V. Mirono, gen. J. Černiaus ir A. Merkio kabinetuose. Jam teko pasirašyti Klaipėdos krašto perleidimo aktą nacinei Vokietijai, Vilniaus ir jo krašto prijungimo sutartį įsileidžiant sovietų įgulas, pagaliau jis buvo liudininkas sovietų ultimatumo Lietuvai 1940.VI.14.

Nežiūint, kad Lietuva priėmė be jokio pasipriešinimo jai padiktuotas sąlygas, Urbšys Mečio Gedvilo raštu, patvirtinus J. Paleckiui, su šeima (taip pat ir A. Merkys) buvo išsiųstas iš Lietuvos teritorijos ir kaip pavojingas asmuo apgyvendintas Sovietų sąjungoj. J. Urbšys buvo vedęs Mariją Mašiotaitę, pedagogo ir vaikų literatūros kūrėjo Prano Mašioto dukterį. Tik Stalinui mirus, 1956 m. J. Urbšiui su žmona buvo leista grįžti į Lietuvą, kur jo žmona po trijų metų mirė. Jis, mokėdamas svetimų kalbų, užsiėmė vertimais, ypač iš prancūzų kalbos režimui priimtinų veikalų. Reikia stebėtis jo stipria sveikata, nežiūrint sunkių išgyvenimų.

Ig. M.

LIETUVIAI FLORIDOJE

ST. PETERSBURG, FLA.

PALAIDOTAS A.A. JUOZAS UGENSKAS-UGĖNAS

Ilgesnį laiką negalavęs, sulaukęs 90 metų amžiaus, Humana ligoninėje širdies smūgio ištiktas, 1986 m. liepos 19 d. mirė a.a. Juozas Ugenskas-Ugėnas. Jis į Ameriką atvyko prieš I-jį pasaulinį karą, teturėdamas 16 metų. Atsikūrus neprikausomai Lietuvai, Juozas Ugėnas stipriai buvo įsijungęs į Lietuvos bonų platinimo vajų. Surinko besikuriančiai Lietuvai gražią sumą aukų, už ką prezidento A. Smetonos buvo apdovanotas medaliu. 1923 metais atvykus iš nepr. Lietuvos Malvinai Karaliūnaitei, Juozas Ugėnas su ja apsivedė. Juozas ir Malvina Ugenskai-Ugėnai ilgiausiai gyveno Grand Rapids, Mich. Ten gyvendami abu buvo aktyvūs Šv. Petro ir Povilo lietuvių parapijos nariai. Jis 28 metus išdirbo General Motors. Būdami susipratę lietuviai praeity ir atsikėlę į St. Petersburgą, jiedu visą laiką reiškėsi lietuviškame judėjime. Ulėnų šeima įvairiomis progomis ramstė savo aukomis lietuvišką veiklą. Juozas, Malvina ir sūnus Vytautas Ugėnai yra ilgamečiai Lietuvių klubo ir Lietuvių Bendruomenės nariai. Malvina, turėdama gražų balsą, ilgą laiką lietuviška daina yra džiuginusi Lietuvių klube kolonijos lietuvius. Išskirtinai pažymėtinas sūnus Vytautas, kuris kelias kadencijas yra buvęs Lietuvių klubo vadovybėje ir vietos LB apylinkės valdyboje. Būdamas čiagimis jis daug pasitarnauja, kaip nepamainomas talkininkas įvairiuose lietuviškuose reikaluose ryšiams su amerikiečiais. Mūsų kolonija labai vertina jo paslaugumą ir džiaugiasi turėdama jį aktyviųjų visuomenininkų tarpe. Dukterys Rūta, Danutė ir Aldona (pastaroji aviacijos pulkininkė medicinos srityje) taipgi užaugintos lietuviškoje dvasioje. Vaikai yra sukūrę savo šeimas. Ugenskų-Ugėnų šeima jau daugelį metų prenumeruoja ir skaito „Draugą".

A.a. Juozo kūnas buvo pašarvotas R. Lee Williams Funeral Home. Šeimos pažįstamas, Amerikoj gimęs lietuvis kun. Dauss liepos 21 d. vakare su gausiai atsilankiusiais į šermeninę lietuviškai sukalbėjo rožinį. Kadangi Ugenskų-Ugėnų persikėlimo į St. Petersburgą laiku Lietuvių katalikų misijos čia nebuvo, tai jie prisirašė prie Šv. Judo katedros, kuriai Juozas priklausė ligi mirties. Katedros koplyčioje liepos 22 d. įvyko ir laidotuvių apeigos. Pamaldoms vadovavo Lietuvių misijos vadovas kun V. Zakaras, OFM. Laidotuvių Mišias jis atnašavo su kun. Dauss, pasakydamas ir prasmingą pamokslą. Abu kunigai su gausia minia palydėjo velionį į Memorial kapines, kur paskutines maldas atliko kun. V. Zakaras. Pabaigoje sugiedota Marija, Marija ir Lietuvos himnas.

Visi laidotuvių dalyviai buvo pakviesti į Lietuvių klubą pietums. Čia pavalgius, šeimos vardu sūnus Vytautas nuoširdžiai padėkojo visiems už taip gausų atsilankymą į laidotuves, pasidžiaugdamas dalyviais, kaip šeimos draugais.

K. Gmž.

Kiekviena generacija reikalinga regeneracijos.

Anonimas

Mūsų kolonijose

Beverly Shores, Ind.

„DIRVOS" SPAUDOS DIENA - GEGUŽINĖ

Beverly Shores gražioje vasarvietėje vasaros darbai rišasi su vasaros linksmybėmis. O tų darbų darbelių begalės. Čia ir maži kupstai didelius vežimus verčia. Vienas pradeda, kitas petį įremia, trečias aukštyn pakelia. Tarpe veiklaus Lietuvių klubo, Balfo, respublikonų, reiškiasi ir kaimyninis Amerikos Lietuvių tautinės sąjungos East Chicagos skyrius, kuris šioje vietovėje kas vasarą rengia „Dirvos" spaudos dieną-gegužinę. To sumanymo organizatorius ir vykdytojas yra inž. Kazimieras Pocius, žinomas visuomenininkas, spaudos rėmėjas, veiklus balfininkas, Vilties draugijos pirmininkas.

Ši spaudos diena yra Beverly Shores pasididžiavimas. Suvažiuoja daug žmonių iš artimų lietuvių kolonijų, o taip pat ir iš Chicagos traukiniu, autobusais. Gegužinei vieta labai graži — Elenos ir Kazimiero Pocių sodybos ąžuolynas, kurį daug kas vadina Kauno ąžuolynu. Daug vietos sportui, žaidynėms, šokiams, vaišėms. Vieni suvažiuoja su draugais atšvęsti šeimynines šventes, kiti gražioje gamtoje praleisti dieną, susitikti daug pažįstamų, pabendrauti. Šiame ąžuolyne prieš kelias savaitės turėjo gegužinę Lietuvos Vyčiai, o rugpiūčio 3d., sekmadienį, 12 val.p.p. rengiama „Dirvos" spaudos diena — gegužinė. Iš Chicagos planuoja atvažiuoti dviem autobusais. Kai kurie planuoja praleisti savaitgalį ir išsinuomavo kambarius buvusioje Baltų viloje, dabar Baltic namuose.

Lietuvių klubo rengiama gegužinė bus rugpiūčio 24 d. Jonynų sodyboje, o vasaros linskmybių pabaigtuvių gegužinė rengiama Balfo, bus rugsėjo 7d. Pocių sodyboje.

Koresp.

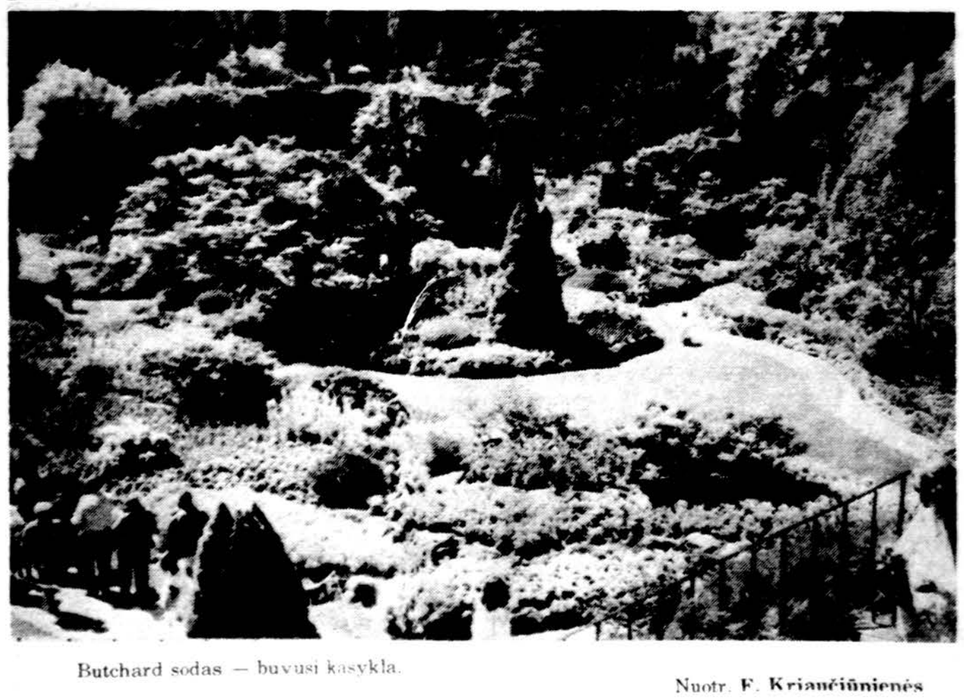

Butchard sodas — buvusi kasykla.

Nuotr. F. Kriaučiūnienės

A.†A.
Helen Žebrauskas
(PAGAL TĖVUS WAIVER)

Gyveno Chicago, Illinois, Brighton Parko apyl.

Mirė 1986 m. liepos 27 d. 9 val. vak., sulaukus 90 m. amžiaus.

Gimė Lietuvoje. Amerikoje išgyveno 75 m.

Pasiliko dideliame nuliūdime sūnus Alphonse, marti Helen Zaber, duktė Joanne Kelly, anūkas James Glover, jo žmona Kristina ir 4 proanūkai ir kiti giminės.

Velionė buvo našlė a.a. Frank ir motina mirusių sūnų: a.a. Juliaus ir Victor, uošvė a.a. George Kelly.

Priklausė Šv. Kazimierų Seselių rėmėjų draugijai.

Kūnas pašarvotas antradienį nuo 2 iki 9 val. vak. Gaidas ir Daimid koplyčioje, 4330 S. California Ave.

Laidotuvės įvyks trečiadienį, liepos 30 d. Iš koplyčios 9 val. ryto bus atlydėta į Švč. M. Marijos Nekalto Prasidėjimo parapijos bažnyčią, kurioje įvyks gedulingos pamaldos už velionės sielą. Po pamaldų bus nulydėta į Šv. Kazimiero lietuvių kapines.

Nuoširdžiai kviečiame visus gimines, draugus ir pažįstamus dalyvauti šiose laidotuvėse.

Nuliūdę: **Sūnus, duktė, marti, anūkas ir proanūkai.**

Laidotuvių direkt. D. Gaidas ir G. Daimid. Tel. 523-0440.

Tu niekados, o rytuose vėl saulė kelsis,
Tu niekados, o tūkstančiai žiedų žydės.
Tu niekados ir šitas liūdnas balsas
Pravirgdo saulę, žiedus ir žvaigždes.

Pranešame giminėms, draugams ir pažįstamiems, kad 1986 m. liepos 7 d., 2 val. p.p. amžinam miegui užmerkė akis mūsų mylima mamytė, uošvė ir bobutė

A.†A.
Stasė Babaliauskienė

Amerikoje išgyveno 47 metus.

Liepos 10 d. po gedulingų pamaldų buvo palaidota St. James kapinėse, Manchaster, Conn.

Nuliūdusios dukros: **Danutė Brazdžionienė ir Ramutė Petkaitienė su šeimomis.**

DĖDEI

A.†A.
KAZIMIERUI ALMINUI ALMINAUSKUI

mirus, nuoširdžiai užjaučiame dukrą AUDRONĘ, sūnų MINDAUGĄ, mielą svainę ir jų šeimas bei giminaičius.

Antanas, Ramutė, Vit., Saulius ir
Vytas Alminai-Alminauskai

MIELAI MOČIUTEI

A.†A.
ONAI ŠULAITIENEI

mirus, negalėdami dalyvauti laidotuvėse, didelio skausmo valandoje reiškiame užuojautą ir kartu liūdime su visa šeima.

Ramunė Šulaitytė Noble
Henrikas Kisielius
su šeimomis

Kalifornia

A.†A.
GIEDREI VAITIENEI

mirus, jos vyrui inž. RAMOJUI VAIČIUI, mūsų kolegai ir bendradarbiui reiškia gilią užuojautą

ALIAS Chicagos skyrius
ir „Technikos Žodis"

MIELAM BROLIUI

A.†A.
ČESLOVUI GEDGAUDUI

mirus, seseriai MARIJAI BUTKIENEI ir jos vyrui HENRIKUI reiškiame nuoširdžią užuojautą.

Laima ir Antanas Luneckai

LIETUVOS AIDAI

Veda KAZĖ BRAZDŽIONYTĖ

Kasdien nuo pirmadienio iki penktadienio, 8:30—9:00 v. vakaro.

Visos laidos iš WCEV stoties 1450 AM banga.

Adresas: 6955 So. Campbell Ave., Chicago, IL 60629. Telefonas: (312) 778-5374.

A.†A.
LIUDAS VITKUS

Gyveno Chicago, Illinois, Marquette Parko apyl.

Mirė 1986 m. liepos 26 d. 10;15 val. ryto, sulaukęs 74 m. amžiaus.

Gimė Lietuvoje, Tauragėje. Amerikoje išgyveno 37 m.

Pasiliko dideliame nuliūdime žmona Marija (Gelmanavičiūtė, pagal pirmą vyrą Januškienė), posūnis Roman Januška su žmona Bernadine, 3 anūkai: Ronald, Robert ir Raymond Januška, Jr., ir kiti giminės Lietuvoje ir Amerikoje.

Priklausė Šaulių s-gai ir Tauragės klubui.

Kūnas pašarvotas Petkaus Marquette koplyčioje, 2533 West 71 Street, pirmadienį ir antradienį nuo 3 iki 9 val. vak.

Laidotuvės įvyks trečiadienį, liepos 30 d. Iš koplyčios 9 val. ryto bus atlydėtas į Švč. M. Marijos Gimimo parapijos bažnyčią, kurioje įvyks gedulingos pamaldos už velionio sielą. Po pamaldų bus nulydėtas į Šv. Kazimiero lietuvių kapines.

Nuoširdžiai kviečiame visus: gimines, draugus ir pažįstamus dalyvauti šiose laidotuvėse.

Nuliūdę: **Žmona ir posūnis su šeima.**

Laidotuvių direkt. Donald A. Petkus. Tel. 476-2345.

A.†A.
Stanley Jurkšaitis

Gyveno Grand Rapids, Mich.

Mirė 1986 m. liepos 14 d.

Gimė Lietuvoje.

Pasiliko dideliame nuliūdime sūnus Richard York ir jo žmona Sue (gyvenanti Denver, Co.), vaikaikaičiai Lori ir Rick ir sesuo Urbonavičienė (Union Pier, Mich.).

Laidotuvės įvyko trečiadienį, liepos 23 d. Iš koplyčios buvo atlydėtas į Šv. Petro ir Povilo parapijos bažnyčią, kurioje įvyko gedulingos pamaldos už velionio sielą. Po pamaldų buvo nulydėtas į Šv. Petro ir Povilo kapines.

Nuliūdę: **Sūnus, marti ir vaikaičiai.**

GAIDAS—DAIMID

EUDEIKIS

TRYS MODERNIŠKOS KOPLYČIOS PATARNAUJA IR CHICAGOS PRIEMIESČIUOSE

4330-34 S. California Avenue
Telefonai — 523-0440 ir 523-9852

4605-07 South Hermitage Avenue
Telefonas — 927-1741-1

4348 S. California Avenue
Telefonas — 523-0440

PETKUS

MARQUETTE FUNERAL HOME
TĖVAS IR SŪNUS

2533 West 71 St., Chicago
Telefonas — 476-2345

1410 So. 50th Av., Cicero
Telefonas — 863-2108

STEPONAS C. LACK ir SŪNŪS
LACKAWICZ

LAIDOTUVIŲ DIREKTORIAI

2424 West 69th Street — Tel. RE 7-1213
11028 Southwest Hwy., Palos Hills, Illinois
Tel. — 974-4410

VASAITIS—BUTKUS

LAIDOTUVIŲ DIREKTORIAI

1446 South 50th Avenue
Cicero, Illinois
Telefonas — 652-1003

APLINK MUS

x „Draugo" atkarpoje pereitą šeštadienį baigėme spausdinti J. Zaros ilgesnį kūrinį „Kaimiečio užrašai". Šiandien pradedame spausdinti Vlado Ramojaus „Dienai riedant vakarop". Ši atkarpa nebus ilga.

x A. Liet. Tautinės s-gos pirm. dr. Leonas Kriaučeliūnas su žmona Irena dalyvaus rugpiūčio 3 d. „Dirvos" naudai ruošiamoje gegužinėje, kuri bus Pocių sodyboje, 532 Lake Shore County Rd., Beverly Shores, Indiana. Važiuojantieji autobusu, registruojasi pas Stasį Dagį telef. 312-434-9051. Visi kviečiamie ir laukiami.

x Chicagos pašto viršininkas Frank C. Goldie prašo pranešti, kad rugpiūčio 2 d., šeštadienį, 358 W. Harrison St., Room 400, bus išparduodami pašte užsilikę ir neatsišaukti daiktai. Prekes bus galima apžiūrėti rugpiūčio 1 d. nuo 9 val. r. iki 3 val. p.p.

x Šv. Kryžiaus ligoninės kraujo bankas yra akredituotas kaip tinkamas ir gerai prižiūrimas su Amerikos kraujo bankų sąjunga. Kraujo bankui gali aukoti savo kraują po mediciniško sveikatos patikrinimo.

x Albina Jokubaitienė, Chicago, Ill., pratęsė „Draugo" prenumeratą, grąžino laimėjimų šakneles ir dar paaukojo 27 dol. dienraščio paramai. A. Jokubaitienę įrašome į garbės prenumeratorių sąrašą, o už mielą paramą tariame nuoširdžią padėką.

x Elena Rašytinis, Detroit, Mich., parėmė „Draugą" 20 dol. auka ir pratęsė jo prenumeratą 1986 metams. E. Rašytinį skelbiame garbės prenumeratore, o už mielą paramą labai dėkojame.

x Vincas Urbonas, Chicago, Ill., mūsų artimas bendradarbis, garbės prenumeratorius, buvo atvykęs į „Draugą", pratęsė jo prenumeratą ir paaukojo 22 dol. dienraščio stiprinimui. Be to, pasirinko naujausių leidinių už didesnę sumą. V. Urboną ir toliau lakome garbės prenumeratorių sąraše, o už nuolatinę paramą mūsų mielam rėmėjui tariame nuoširdžią padėką.

x Dviejų metų mirties sukaktį minint, už a.a. muz. Alice Stephens sielą šv. Mišios bus atnašaujamos rugpjūčio 2 d. 8 val. ryto Tėv. Jėzuitų koplyčioje. Draugai ir pažįstami širdingai prašomi velionę prisiminti maldose. (pr.)

x Baltic Blossoms gėlių parduotuvė bus uždaryta atostogom nuo liepos 27 d. iki rugpiūčio 11 d. (pr.)

x Reikalingas sąskaitininkas (bookkeeper) dirbti pilną laiką. Turi mokėti naudoti rašomąją mašinėlę. Skambinti Mutual Federal Savings, tel. 847-7747. (pr.)

x Išnuomojamas butas Union Pier, prie pat ežero, atskiras įėjimas. 312-890-1877. (sk.

ARAS
Dengiame ir taisome visu rūšių STOGUS
Su aukštu patyrimu, esame apdrausti. Pats prižiūriu darbą.
ARVYDAS KIELA
737-1717
arba tarp 10 v.r. ir 8 v.v.
tel. 434-9655

x Antanas Petras Petkus, Grasildos ir Gyčio Petkų pirmgimis sūnus, buvo pakrikštytas St. Francis Xavier bažnyčioje La Grange, Ill., liepos 27 d. Krikšto tėvai buvo jaunosios motinos sesuo Vita Reinytė ir jaunojo tėvo brolis adv. Tomas Petkus. Krikštynų vaišės buvo Ateitininkų namuose, Lemonte. Dalyvavo apie 80 svečių, tėvų ir senelių giminių, draugų ir pažįstamų. Jaunuoju Antanu Petru džiaugiasi seneliai Bernadeta ir dr. Jonas Reiniai, Vanda ir inž. Zenonas Petkai bei kiti giminės ir artimieji.

x „Ramunėlių" dainos vienetas iš Ottawos, Kanados, atliks meninę programos dalį Dainavoje vykstančioje Lietuvių Fronto bičiulių studijų užbaigoje rugpiūčio 9 d. 7:30 val. vak. Visi kviečiami dalyvauti.

x Dariaus ir Girėno veteranų posto naujų valdybos narių įvesdinimas bus rugpiūčio 2 d., šeštadienį, 7 val. vak. Dariaus ir Girėno salėje. Vadovaus ceremonijoms J. Paukštis, invokaciją kalbės kun. A. M. Kulbis, OSM, įvesdinimo pareigūnas buvęs pirmininkas B. Neberieza, R. J. Krasauskis, D. R. Forsberg, St. Gay, D. T. Barry ir D. Ferro.

x Aldona Rušėnaitė, viena iš geriausių teniso žaidėjų Michigano mieste, laimėjo dvejeto rungtynėse. Vietos laikraščiai dažnai rašo apie ją, kaip pasižymėjusią teniso žaidėją. Taip pat teniso žaidynėse pasižymi ir Aldona Galinienė, dr. Algimanto Galinio žmona.

x Dalia ir Louis Stankaičiai, N. Kaveckas, Vytautas Gutauskas, S. Jakubonienė, G. Misiūnas, Steponas Žiupsnys, Anelė Pocius, Vincas Blažaitis, Jonas Stoškus, Marija Skodžienė, Petras Menkeliūnas, Juozas Sudeikis, visi iš Chicagos, Jonas Dapkus, Hartford, Conn., J. Antanavičius, Providence, R.I., S. Aličius, Westchester, Ill., grąžino laimėjimų šakneles su 10 dol. aukomis. Labai dėkojame.

x Lietuvos Dukterų draugijos gegužinė bus sekmadienį, rugpiūčio 3 d., 12 val. Marquette parke prie 71-os ir California gatvių sankryžos. Bus gardžių patiekalų, gaivių gėrimų, dovanų paskirstymas ir kt. Laimėjimams fantus prašoma atnešti į draugijos namelius. Visi kviečiami. Prašoma atsinešti nuosavas sulankstomas kėdes. (pr.)

x Vyriausybės žinios: Nepriklausomos Lietuvos valstybės oficiozas. Lituanistikos tyrimo ir studijų centras (LTSC) dabar multiplikuoja ribotą kiekį Vyriausybės žinių komplektų, t.y. 1918-1940 m., įskaitant rodykles. Susidaro virš 9,000 psl. Komplektas bus parduotas už 1,500 dol. įskaitant persiuntimą. Jei kas norėtų užsisakyti, prašome pranešti LTSC, 5620 So. Claremont, Chicago, IL 60636, USA, arba telefonu 312-434-4545. Reikia taip pat prisiųsti 350 dol. užstatą. Užsakymai turi būti gauti iki š.m. rugpiūčio 22 d. Ačiū! (sk.

„Grandies" tautinis ansamblis jau planuoja ateinančių metų veiklą. „ Grandies" tėvų komitetas su vadove ir keliom šokėjom. Iš kairės: Birutė Jasaitienė, Rita Penčylienė, vadovė Irena Smieliauskienė, Danutė Puodžiūnienė, Gražina Gražienė. Priekyje sėdi šokėjos: Aušra Jasaitytė, Aleksandra Gražytė ir Beatričė Sturonaitė.

IŠ ARTI IR TOLI

J. A. VALSTYBĖSE

— **Stefanija ir Henrikas Stasai** iš Clevelando išskrido į Vokietiją aplankyti savo draugų ir lietuviškų įstaigų. Iš ten vyks į Salzburgą, Austrijoje, ir dalyvaus Europos Lietuvių studijų dienose. Paskiau dar aplankys gražesnes Europos vietas. Kelionėje išbus apie mėnesį laiko.

— **LKB Kronikos vėliausiai gautame numeryje (Nr. 70) rašoma:** Nuoširdžiai dėkojame Pabaltiečių lygai už paskirtą premiją. Tai yra visos mūsų Tautos pastangų, kovos ir kentėjimų įvertinimas ir kartu paskatinimas dar uoliau dirbti ir aukotis". Baltų Laisvės lyga pirmąjį baltų laisvės žymenį 1985 m. paskyrė „Lietuvos Katalikų Bažnyčios Kronikai", ištvermingai nuo 1972 m. kovojančiai dėl žmogaus teisių pavergtoje Lietuvoje ir dėl Pabaltijo valstybėms suvereninių teisių grąžinimo. Žymenį priėmė Lietuvių Katalikų religinės šalpos direktorė Marija Skabeikienė. Religinė šalpa, vadovaujama kun. Kazimiero Pugevičiaus, iš Lietuvos gautus Kronikos numerius verčia į anglų kalbą ir platina tarp angliškai kalbančiųjų.

ARGENTINOJE

— **Aušros Vartų lietuvių** parapija kartu su Susivienijimu Lietuvių Argentinoje paminėjo Motinos dieną gegužės 18 d. Šv. Mišias laikė kun. A. Steigvilas, giedojo Šv. Cecilijos choras bažnyčioje. Paskui Susivienijimo salėje programą pradėjo Leopoldas Stankevičius, pasveikindamas visas motinas. Mažųjų šokių ansamblis „Dobilas", vadovaujamas Liudmilos Levanavičiūtės, pašoko kelis tautinius šokius. Šokius akordeonu palydėjo Osvaldas Levanavičius, Šv. Cecilijos choras, vadovaujamas Antano Mikučionio, pianinu palydint Eleonorai Mikučionienei, padainavo kelias dainas. Pabaigoje Zeferinas Juknevičius dar padeklamavo progai pritaikytus eilėraščius.

— **Birutės draugija** Adroguė mieste motinas pagerbė gegužės 25 d. Šv. Mišias seminarijos koplyčioje atnašavo kun. A. Stegivilas. Pietūs buvo Birutės draugijos namuose. Pietų metu buvo įteiktos gėlės vyresnei motinai Onai Morkūnienei ir jaunesnei motinai Delijai Ivanauskaitei de Castillo. Savo eilėraščių paskaitė Sergijus Derenčius, ir eilėraščių padeklamavo bei padainavo brolis su seseria Leonas ir Susana Gražulevičiai. Konstancija Lekienė perskaitė laišką lietuvei motinai.

— **Motinos dieną** Berisso mieste paminėjo gegužės 25 d. Pamaldas atlaikė kun. A. Lubickas, patarnaujant klierikui Nestorui Šeštakauskui ir dalyvaujant dideliam lietuvių būriui. Mindaugo draugijos salėje meninę programą pradėjo Elena O. Wogielytė Saulienė, pakviesdama pagerbti mirusias motinas. Meno programą atliko „Mindaugo" d-jos ansamblis: Nancy Mariel Persico, Aleksandras Kazimieras Šaulys, A. Šaulys, Andrea Cecho, Andrea Proia. Jaunieji pašoko tautinius šokius. „Mindaugo" pirmininkei Valentinai Bukauskaitei de Persico, tą dieną švenčiančiai savo gimtadienį, buvo sugiedota Ilgiausių metų.

— **Susivienijimo Lietuvių** Argentinoje Kultūros komisija surengė gegužės 23 d. pirmą šiais metais paskaitą. Prelegentė buvo K. Kliaugienė, kuri kalbėjo apie Argentinos indėnus, nes ji šioje srityje yra specialistė. Ji dažnai vyksta į indėnų gyvenvietes, lydima savo vyro inž. G. Kliaugos. Paskaita buvo iliustruota skaidrėmis ir labai įdomi visiems. Prelegentei padėkojo Kultūros komisijos pirm. Irena Simanauskienė.

— **Bernabas Blumbergas,** šiuo metu Aušros Vartų Šv. Cecilijos choro pirmininkas ir ilgametis lietuvių veikėjas, birželio 11 d. kukliai atšventė savo 70 metų amžiaus sukaktį. Parapiečių vardu jį pasveikino Aušros Vartų parapijos klebonas kun. Augustinas Steigvilas.

— **Dr. Eugenija Čikštaitė** ir jos vyras dr. Humberto Mayorga, abu akių gydytojai, buvo išvykę į gydytojų konferenciją Romoje. Grįžo į Argentiną ir į savo pareigas birželio 15 d.

— **Dr. Rasa Kairelytė** ir jos vyras dr. Pedro Monteagudo išvyko į Europą, kur žada aplankyti Ispaniją, Rumuniją, ok. Lietuvą ir susipažinti su medicinos mokslu Europoje. Romoje dalyvavo tarptautiniam medicinos kongrese. Dr. R. Kairelytės motina Ona Kairelienė yra „Laiko" faktinoji redaktorė.

CHICAGOJE IR APYLINKĖSE

HERITAGE STOVYKLA DAINAVOJE

Šį sekmadienį, liepos 27 d., į Dainavoje organizuojamą Heritage stovyklą iš visos Amerikos suvažiavo daugiau kaip 80 jaunų stovyklautojų. Tautybės atžvilgiu jie daugiausia yra kilę iš mišriųjų šeimų. Bet taip pat yra ir Amerikoje gimusiųjų trečios ar net ketvirtos kartos lietuvių tėvų vaikų. Kai kurie jų moka kiek lietuvių kalbos, kai kurie ne. Programa jiems yra vedama anglų kalba.

Stovyklavimo metu jie visi pramoksta lietuviškų dainų. Dainuoja su ūpu ir žodžius taria aiškiai ir kirčiuoja teisingai. Patyrę vadovai pokalbiais papildo stovyklautojų lietuviškąjį žodyną. Tautiniai šokiai, sportas, maudymasis bei nuotaikingi laužai jų poilsiui yra naudingi ir ypatingai mėgiami. Jie taip pat gauna vertingų žinių apie Lietuvos istoriją, krašto pažinimą, apie dabartinę sunkią okupuotos lietuvių tautos padėtį bei apie Lietuvos sąžinės kalinius.

Stovyklautojų dėmesys savo tėvo ar motinos tautinės kilmės šaknims yra nuostabiai didelis. Svarbiausia gi jie tarpusavyje susipažįsta, susirašinėja. Daugelis jų savo mokykliniuose rašiniuose iškelia savo lietuviškąją kilmę ir pasisako dėl Lietuvos šio laiko problemų.

Tai yra lyg užuomazga naujai etninei grupei, kuri natūraliai gali tapti įdomi savo tarpetniniu bendravimu.

Ši stovykla anglų kalba lietuviškoje dvasioj Dainavos gyvavimo trisdešimties metų laike yra, berods, jau dešimtoji. Jadvyga Damušienė jas pradėjo organizuoti, daugumai jų vadovavo ir dabar vadovauja.

VISI LAUKIAMI ATEITININKŲ NAMŲ GEGUŽINĖJE

Ateitininkų Namų gegužinė jau čia pat — ji įvyks rugpjūčio 3 dieną, Ateitininkų Namų sodelyje, Lemonte.

Šie namai — tai visų ateitininkų pasididžiavimas! Čia jaukų prieglobstį randa ne tik mūsų jaunimas, bet ir visi Lemonto ir apylinkių lietuviai. Čia renkamės šv. Mišioms kas antrą mėnesio sekmadienį, o po pamaldų pabendraujame prie kavutės. Čia randa vietą ir įvairūs susirinkimai, posėdžiai, religiniai susikaupimai, šeimų šventės (vestuvės, krikštynos), mokyklų ir organizacijų gegužinės.

Namų išlaikymui reikalinga visų mūsų parama, ypač ateitininkų. Tad sekmadienį, rugpjūčio 3 d. laukiame jūsų gegužinėje. 11 val. bus šv. Mišios, o vėliau šilti pietūs, gausūs dovanų laimėjimai ir ypač smagus šeimyniškas pabendravimas ąžuolų pavėsyje.

Daug dainuota Vokietijos ateitininkų šventėje. Iš kairės: dr. S. Girnius, R. Raišytė, D. Navickaitė, K. Ivinskis, D. Young, R. Kiršteinaitė ir A. Bar[illegible]

CHICAGOS ŽINIOS

ATSISTATYDINO PARKŲ VIRŠININKAS

Chicagos parkų viršininkas Edmund L. Kelly dėl nesutarimų su meru Washingtonu pasitraukė iš pareigų. Chicagos parkų distrikto superintendentu jis išbuvo 14 metų.

DIDELĖ DOVANA

Mac Arthur fondas paskyrė 654,650 dol. Illinois institutui, kuris yra tyrimų ir informacijų centras. To instituto steigėjas sen. Alan J. Dixon pareiškė, kad gaunami pinigai bus panaudoti patraukti technologijos ir tyrimų kontraktus Illinois valstijai.

ATPIGO GAZOLINAS

Chicagoje atpigo gazolinas. Jau atsiranda stočių, kur galima gauti mokant 79.9 už galioną gazolino be švino.

NERASTA NUODŲ ŽELATINE

Iš Chicagos maisto krautuvių išimtame želatine nerasta nuodų, kaip klaidinančiai vieno asmens buvo įspėta telefonu.

KIEČIAU BAUS AUTOMOBILISTUS

Chicagos miesto vadovybė padidino advokatų skaičių, dirbančių susisiekimo teisme ir griežčiau gri[illegible]s tuos, kurie stato automobilius draudžiamose vietose. Chicagoje yra 30 policininkių, kurios miesto centre rašo pabaudas ne vietoj pastačiusiems automobilius. Dabar ir jos turės dažniau ateiti į teismo įstaigą.

TUNELIS TYRIMAMS

Illinois universitetas stato vėjo tunelį, kur bus galima tirti sprausminio lėktuvo skridimą greičiau už garsą. Tokiu lėktuvu bus galima į Japoniją nuskristi per tris su puse valandų.

VERTINGI KONCERTAI

Grand parke, Chicagoje trečiadienių, penktadienių, šeštadienių vakarais, 8 val., o sekmadieniais 7 v.v. būna turiningi koncertai su simfoniniu orkestru, pakaitomis dalyvaujant chorui, solistams, pianistams, smuikininkams, su pasikviestais dirigentais. Baigsis rugpiūčio gale. Visiems — nemokamai.

UŽDARĖ SLAUGYMO NAMUS

Slaugymo namuose Hickory Hills neveikė vėsintuvai, buvo perkaršta. Viena senutė liepos 20 d. net mirė dėl kaitros. Dėl to Illinois valstija šiuos slaugymo namus uždarė. Net 62 slaugomi seneliai buvo iškelti kitur.

SKAITĖ AKLIESIEMS

Bob Askey buvo atvykęs aplankyti Chicagos. Jis pagarsėjęs tuo, kad per paskutinius 10 metų garsiai akliesiems perskaitė daugiau kaip 200 knygų ir daugybę žurnalų. Jo skaitymai buvo įrašyti akliesiems pasiklausyti.

PAGERĖJO SKAITYMAS

Chicagos miesto mokyklose, paskyrus daugiau lėšų mokytojams, pagerėjo mokėjimas skaityti. Taipgi moksleivių įsisavintų žodžių gausumas padidėjo, tik penkto ir šešto skyriaus moksleiviai žodžių žinojime beveik metais atsilikę nuo JAV vidurkio.

MAŽESNI NUOSAVYBIŲ MOKESČIAI

Dauguma Chicagos namų savininkų ras, kad jų mokesčiai už 1985 m. bus mažesni. Mokesčius reikės įnešti iki rugpjūčio 29 dienos. Tačiau daugumoje Cook apskr. priemiesčių ir Chicagos šiaurvakariuose mokesčiai bus kiek didesni.

BEARS KOMANDA SOLDIER FIELD

Bears futbolo komanda šį sezoną pasiliks Soldier Field stadione. Buvo iškilusi problema apdraudos, kuri siekia daug milijonų, tačiau su parkų distriktu pavyko ją išspręsti.

Advokatas Jonas Gibaitis
6247 S. Kedzie Avenue
Chicago, IL 60629
Tel. — 776-8700
Darbo val. nuo 9 iki 7 val. vak.
Šeštad. 9 v. r. iki 1 val. d.