THE LIBRARY OF CONGRESS (GRATIS)
REFERENCE DEPARTMENT
SERIALS DIVISION
WASHINGTON, DC 20025 DM

DRAUGAS

THE LITHUANIAN WORLD-WIDE DAILY

LAISVOJO PASAULIO LIETUVIŲ DIENRAŠTIS
4545 WEST 63rd STREET • CHICAGO, ILLINOIS 60629
TELEFONAS (312) 585-9500-1-2-3

Vol. LXXXI Kaina 30 c. PENKTADIENIS — FRIDAY, SAUSIS — JANUARY 30, 1987 Nr. 20

Aušra, Nr. 50

(Tęsinys. Pradžia 48 nr.)

TEISMAS

VLADAS LAPIENIS

(Tęsinys)

Juk jų turinys būnant archyve nepasikeitė, o tarybinė santvarka per tą laiką irgi nepasikeitė. Nejaugi vėl grįžtama prie Stalino asmenybės kulto metais buvusių socialistinio teisėtumo pažeidinėjimų, kuriuos pasmerkė TSKP XX suvažiavimas? Jei ne, tai kodėl čia sugalvotas toks absurdiškas kaltinimas?

Ar džiaugtųsi komunistai, jeigu jų idėjos būtų niekinamos visuomenės ir jų pačių akyse, o jiems gintis nebūtų leidžiama? Komunistai ne tik nesidžiaugtų tokia „laisve", bet pasmerktų kaip pasityčiojimą iš elementariausių žmogaus teisių ir pagrindinių laisvių. Tai kodėl komunistai tokią „laisvę" siūlo kitiems?!

Štai keli fragmentai iš ateistinių knygų apie religiją.

Knygoje „Pasikalbėjimai apie religiją ir mokslą" (Vilnius, 1963) rašoma: „Tarybų Sąjungos komunistų partijos tikslas yra komunistinės visuomenės sukūrimas (...) Komunistinę visuomenę neįmanoma kurti neįveikus religinių prietarų" (p. 286); „Komunizmas ir religija nesutaikomi" (p. 212). J. Galickaja „Mintys apie religiją" (Vilnius, 1963 m.): „Negalima būti pamaldžiu žmogumi ir valstybiniu žmogumi, tikinčiu žmogumi ir geru piliečiu, tai yra dorybingu žmogumi" (p. 137); „Moralė baigiasi ten, kur prasideda religija" (p. 140); „Romos popiežiai — didžiausi iš šarlatanų, kada nors išnaudojusių religiją" (p. 157); „Romos ‚Kristaus vietininkai' dvylika šimtmečių iš eilės dievo vardu darė siaubingiausius nusikaltimus ir šlykščiausias begėdystes" (p. 167); „Daugelis mokslininkų laikėsi idėjos apie „tris apgavikus: Mozę, Kristų ir Mahomedą" (p. 234).

Taigi keik, plūsk Dievą, Bažnyčią, popiežių, smerk dvasininkus, tikinčiuosius, vesk propagandą prieš bet kokią religiją — partija ir vyriausybė dar pagirs už tai. Bet, gink Dieve, nė žodelio prieš bedievius! Nebandyk gintis nuo ateistų išpuolių! Kitaip — pasodins už grotų, nubaus, kaip padariusį nusikaltimą, numatytą Lietuvos TSR BK 68 str. arba 199 — I str., t.y. kaip sistemingai vedantį antitarybinę agitaciją ir propagandą, arba už skleidimą žinomai melagingų prasimanymų... Tai štai tau ir sąžinės laisvė!

— Tai pasityčiojimas iš tikinčiųjų, tai pasityčiojimas iš pačio žmogiškumo! — sušuktų kiekvienas kito krašto pilietis, susipažinęs su mūsų „sąžinės laisve".

(Bus daugiau)

Canterburio arkivyskupo pasiuntinys Terry Waite, centre, kuris atvyko tartis, kad būtų išleisti pagrobtieji užsieniečiai, prieš jam pradingstant iš viešumos. Arkivysk. Robert Runcie pranešė, kad Terry Waite yra saugioje vietoje ir toliau tęsia savo misiją.

Amerikos laivynas Persų įlankoje

Washingtonas. — Amerika pasiuntė penkis savo laivyno laivus į Persų įlanką. Be to į tą sritį plaukia du lėktuvnešiai. Jie bus strateginėje zonoje. Tuo norima užtikrinti draugiškas arabų valstybes šiuo metu, kai sustiprėjo Irano puolimai prieš Iraką, praneša administracijos oficialūs pareigūnai.

Amerikos laivyno pasirodymas Persų įlankos vandenyse yra lydimas ir politinių žingsnių, kuriuos Valstybės sekretorius G. Shultz padarė Senato Užsienio reikalų komitete. Tai esą įspėjimas Iranui, kuris grasina kitoms arabų šalims.

Laivynas turi specialius atominių raketų naikintojus ir plaukia daugiau į šiaurę prie Kuvaito, kur šiuo metu veda pasitarimus 21 valstybės viršininkai iš tų islamų kraštų, kuriems grasina Iranas. „Mes pakartotinai įspėjome Iraną, kad suintensyvinimas karo su Iraku, bus laikoma pasikėsinimu prieš Amerikos interesus", kalbėjo Senato komitetui sekr. Shultz.

Įspėjo Iraką

Jis skaitė Baltųjų rūmų pareiškimą, kad Amerika yra stipriai pasižadėjusi padėti savo draugams tame regione apsiginti, su kuriais palaikomi gilūs ir ilgai besitęsiantys ryšiai. Šis pranešimas buvo išsiuntinėtas visiems ambasadoriams, kurie atstovauja Ameriką to regiono valstybėse.

Iranui įspėjantis pranešimas išleistas po trijų mėnesių, kai Amerika siuntė savo ginklus, kad būtų išleisti pagrobtieji žmonės. Ši slaptoji akcija, kuri išaiškėjo lapkričio mėnesį, pritrenkė Amerikos draugus Persų įlankos regione ir pakirto pasitikėjimą Amerikos garantija užtikrinti jiems saugumą. Shultz sakė, kad jis nemano, jog tie Amerikos 2,000 TOW prieštankinių raketų, kas yra visai nedaug, padėtų Iranui išplėsti karą ir sunaikinti Iraką.

Pažadas Senato komitetui

Shultz deklaravo dukart Senato komitete savo paruoštame pranešime ir dar pakartojo kelis kartus, kad daugiau jokių ginklų Iranui nebus siunčiama. Tai patvirtino prezidentas ir tai yra pranešta visoms vyriausybės šakoms. Ginklų siuntimas Iranui pakenkė Amerikos ryšiams su Iraku. Kad išlygintų santykius, kaip sako arabų šaltiniai, Amerika vėl pradėjo teikti žvalgybos žinias apie Iraną Irako vyriausybei, kai Iranas sausio 9 d. pradėjo ofenzyvą.

Jordano karalius Hussein, įtakingasis arabų lyderis, yra įsižeidęs ginklų pardavimu Iranui, nes jam tie patys ginklai nebuvo leista pirkti, o jis yra Amerikos sajunginingas, sakė Shultz.

Saudi Arabija, kuri buvusi pritrenkta šių slaptų ginklų pardavimu, traukiasi nuo Amerikos. Jos alyvos ministerio vizitas Maskvoje tai įrodo, liudijo Shultz.

Amerikos laivyno atplaukimas į Persų įlankos regioną turėtų padėti Amerikos reikalams.

Iranas pateisina grobimus

Teheranas. — Irano parlamento speakeris, kalbėdamas parlamente, pateisino vakariečių grobimą Beirute kartu su kitais teroristiniais veiksmais, nes nesą kito būdo savęs apsigynimui. Specialiai paminėdamas ką tik įvykdytus pagrobimus, speakeris Hojatolislam Hashemi Rafsanjani pasakė, kad „Libano žmonės esą labai ignoruojami ir prispausti, jog jie neturi kito kelio apsiginti tik kaip šitą".

Iranas iki šiol visada sakė, kad yra nusistatęs prieš terorizmą, nors Vakarai nuolat kartojo, kad Irano vyriausybė turi ryšius su Libano Dievo partija ir su Islamo Šventojo karo partija, kurios prisiima atsakomybę už vakariečių pagrobimus, laikomus Libane.

Gavo Šv. Raštą

Saudos konferencijoje Rafsanjani parodė Šventąjį Raštą su prezidento parašu, kurį jis pasirašė po ištrauka galatiečiams (3:8') puslapio pradžioje. Administracijos pareigūnas aiškino, kad Šv. Raštas buvo siųstas todėl, kad Iranas anksčiau atsiuntė per pasiuntinį Koraną į Washingtoną su įrašu. Šv. Raštas reiškė patvirtinimą, kad prez. Reaganas interesuojasi Irano reikalais, sako Baltieji rūmai.

Rafsanjani sakė, kad Šv. Raštas buvo atsiųstas ne kokiam nors asmeniui, bet Islamo respublikai. Jis nesakė, kas atvežė, bet pasakė, kad ne Robert McFarlane, kuris buvo Saugumo tarybos viršininku. Jis taip pat pranešė, kad buvo atsiųsta ir kitų dalykų, bet apie tai jis pranešiąs kitu metu. Šis gestas parodęs, kad prez. Reaganas tikrai norėjęs pagerinti ryšius su Iranu. Prezidento ranka parašyta data yra spalio 3 d., kuri kaip tik sutampa su paskutiniu ginklų siuntimu Iranui. Kad buvo gauta Šv. Rašto knyga Irane, pirmą kartą Irano vadai pranešė jau lapkričio mėnesį.

Iranui reikalingi ginklai

Kalbėdamas apie Amerikos ir Irano ryšius, Rafsanjani kritikavo Ameriką ir prezidentą, kuris esąs iš visų pusių spaudžiamas, o be to, dar senas žmogus ir nesijaučiąs stiprus. Nežiūrint negatyvios kritikos apie amerikiečius, jis nepavartojo šiurkštesnio žodžio apie Ameriką, ką dažnai pasako kiti iraniečių vadai, vadindami Ameriką „didžiuoju šėtonu". Jis paliko atviras duris, pasakydamas: „Jei Amerika yra pasiruošusi duoti mums reikalingas dalis, kurių mums reikia, mes esame pasiruošę jas priimti be jokių sąlygų". Konferencijos metu jis dar pasakė, kad atsakydamas į Amerikos ir prancūzų prašymą padėti išlaisvinti pagrobtuosius Libane, padarė visus reikiamus žygius su grobikais, kurių žinioje yra pagrobtieji. „Mes nieko nenorime už tai. Jei kas nors prašo mus padėti, turi įrodyti, kad nėra prieš mus. Jei jie yra prieš mus, mes jiems nepadėsime". Jis pakartojo, kad Amerika parodys savo gerą valią tada, kai grąžins milijonus dolerių ginklų pavidale, už kuriuos Irano šachas sumokėjo prieš jo nuvertimą. Kaip žinome, abu prezidentai — Carteris ir Reaganas atmetė šį Irano reikalavimą.

Hashemi Rafsanjani atrodo yra vyriausias Irano vadas po susenėjusio ayatolos. Jo pateisinimas paskutiniųjų pagrobimų yra surištas su Vokietijoje suimtuoju Ali Hamadei, kurį ir Rafsanjani reikalauja, kad Vokietija sugrąžintų į Libaną.

Pastangos K. Linno reikalu

Americans for Due Process praneša, kad du senatoriai ir vienas kongresmenas paprašė JAV gen. prokuroro Meese sustabdyti K. Linno deportaciją. Kongresmenas Ritter iš Pennsylvanijos telefonavo Meese, senatoriai Simon ir Dixon iš Illinois drauge pasirašė telegramą, prašydami deportacijos sustabdymo, kol nebus pilniau ištirtas sovietų įkalčių paruoštas patikimumas. Warld Jewish Congress paskelbė, kad kongr. Fish iš New Yorko prašė Meese kuo greičiau įvykdyti deportaciją. Etninių organizacijų nariai yra informuojami ir prašomi kontaktuoti savo senatorius ir kongresmenus. Daug pastangų šioje srityje yra dėjęs Jungtinis Baltų komitetas ir Koalicijos atstovė estė M. Rikken.

ADP jau antrą savaitę intensyviai dirba, norėdama painformuoti Kongreso narius apie Linno padėtį. Daugiau kaip 20 kongresmenų įstaigų matė ADP naują video juostelę apie Linną. Visus šiuos darbus Americans for Due Process vardu koordinuoja Rasa Razgaitienė.

TRUMPAI IŠ VISUR

— **Washingtone** Valstybės sekretoriatas pranešė, kad baigė pasitarimus pradėti diplomatinius ryšius su Mongolija. Bendrai išleistame komunikate rašoma, kad bus įsteigtos ambasadoriaus rango atstovybės. Iki šiol Amerika su Mongolija nėra turėjusi diplomatinių ryšių.

— **Japonija** nusprendė ir toliau laikyti sau laisvai pasirinktą automobilių eksporto skaičių į Amerika. Tik 2.3 mil. vienetų bus parduodama Amerikai. Tai turi padėti Amerikai, nes bus sumažintas prekybos neigiamas balansas.

— **Detroitas** yra įrašytas į popiežiaus vizituojamų miestų sąrašą šį rudenį. Popiežius rugsėjo 10 d. atvyks į Miami ir iš ten pradės vizituoti New Orleans, San Antonio, Phoenix, Los Angeles, San Francisco ir Detroit.

— **Gdanske** New Yorko meras Edward Koch susitiko su Lech Walesa, Nobelio taikos premijos laureatu ir Solidarumo steigėju lenkų darbininkų tarpe. Lenkijos komunistų vadas gen. Jaruzelski atsisakė su juo susitikti ir pasiūlė vietoje savęs politbiuro narį Josef Czyrek, bet meras Koch to pasiūlymo nepriėmė.

— **Marinette** gyvenąs Eugene Hasenfus, kuris Nikaragvoje buvo nuteistas 30 metų kalėti ir vėliau amnestuotas, yra pakviestas liudyti Washingtone Atstovų rūmų sudarytame komitete apie Irano ginklus ir Nikaragvos contras.

— **Maskvoje** sovietų Užsienio reikalų ministerija pranešė netrukdysianti BBC anglų kalba transliuojamas programas, tačiau Amerikos ir kai kurių kitų Vakarų radijo stotys bus dar trukdomos.

— **Jordano** karalius Husseinas kreipėsi į Iraną ir Iraką, prašydamas paskelbti ginklų paliaubas kaip preliudą į rimtus pasitarimus.

— **Lietuvoje,** okupuotame Vilniuje, buvo paminėta 80 m. sukaktis nuo pirmosios lietuvių dailės parodos, kurioje 1907 m. sausio 9 d. dalyvavo Čiurlionis, Žmuidzinavičius, Rimša, Vitkauskas, Virbickas ir Jaroševičius su savo kūriniais.

— **Vak. Vokietijoje** suimtas dar vienas libanietis, kuris yra suimtojo Ali Hamadei brolis.

Gorbačiovas reikalauja pakeitimų

Valdovas Partijos diktatūroje

Maskva. — Sovietų lyderis M. Gorbačiovas apkaltino savo komunistų partiją sustingimu ir nuolatinių trūkumų buvimu. Kalbėdamas Komunistų partijos centro komiteto plenumo sesijoje, jis reikalavo slaptų rinkimų vyresniųjų partijos pareigūnų parinkime ir kad būtų išstatomas reikalingai pozicijai ne vienas kandidatas, bet keli, iš kurių būtų slaptu balsavimu išrenkamas vienas tam postui tinkamiausias žmogus.

Jis toje savo Kremliaus rūmuose pirmą kartą tokioje drąsioje kalboje pataikė į pačią sovietų „ligos" esmę. Gorbačiovas reikalavo tokios sistemos, kuri atvestų „šviežias jėgas" ir pakeistų senstančius narius galingame Politbiure, Centro komitete, vyriausiame partijos ešalone ir vyriausybėje.

Paminėdamas tuos, kurie abejoja tokių reformų reikalingumu ir tiesiog bijo jų, Gorbačiovas pasakė, kad jis užtikrina visus 307 Centro komiteto narius, jog jis neveda kraštą tolyn nuo pagrindinių komunizmo principų.

Siūlo naujus įstatymus

Savo kalboje jis pasiūlė priimti naujus įstatymus, kurie įteisintų jo pasiūlytas reformas, įskaitant ir viešus debatus ir apsaugant sovietų piliečius nuo išnaudojimo.

Pirmą kartą paliesdamas valdantjį sluoksnį, jis sakė, kad partija yra daugiausia kalta už ekonominius ir socialinius trūkumus 1970 ir 1980 metų dešimtmečiuose. Neminėdamas pavardžių, jis kritikavo Leonido Brežnevo, Nikitos Chruščiovo ir Josefo Stalino laikus ir dabartinius jo paties kritikus, kurie eina prieš jo reformas. Jis priminė Stalino režimą, kai tuo metu visos problemos buvo „aiškios" ir tik autoritatyvinis vertinimas buvo vienintelis teisybės šaltinis, neginčijamas ir vykdytinas.

Sesija valdžios konsolidavimui

Pabrėždamas didesnės demokratijos reikalą, jis ragino pakelti ne partijos pareigūnus į atsakingesnes pozicijas, bet kokios nors srities ekspertus ir iš to proceso neišjungti moteris. Jis prašė, kad būtų jam leista sušaukti specialų partijos kongresą sekančiais metais, kuriame būtų išdiskutuotos „demokratinės" procedūros. Paskutinis toks kongresas buvo prie Stalino 1941 m. Specialus kongresas turėtų patvirtinti tuos siūlomus pakeitimus, nelaukiant reguliaraus partijos suvažiavimo, kuris turėtų būti po 4 metų.

Vakarų diplomatai sako, kad ta kalba rodo norą pradėti naują fazę konsoliduoti galiai. Jei visa tai Grobačiovui ir pasiseks, tai vis tiek nebus tas pats, ką Vakarai vadina demokratija.

Kontrolė „iš apačios"

Sovietų Sąjunga paliktų vienos partijos sistemoje. Iš daugelio kandidatų komunistų partijos narių būtų išrenkamas reikalingas asmuo tam tikram postui. Gorbačiovas mano, kad „kontrolė iš apačios" turėtų atjauninti partiją. Komunistų partija yra elitas, maždaug vienas iš dešimties turi jai priklausyti, tai buvo Lenino vizija, kurie valdytų masę. Paprastai, visos raktinės pozicijos vyriausybėje, industrijoje, auklėjime, moksle ir žurnalizme turi būti užimtos komunistų partijos narių. Partijos sistemoje Politbiuras yra vyriausioji instancija, kurioje nustatoma krašto politika, o jo sekretoriatas tą politiką vykdo praktikoje siųsdamas jį į partijos celes kiekvienoje sovietų institucijoje, ūkyje ir fabrike. Visos tos celės turi prižiūrėti kitus, kad pagal sekretoriato nurodymus vyktų darbas. Gorbačiovas nurodė, kad kai kur partijos nariai provincijose ir vietinėse valdžiose yra tironai, kurie neišvengia kyšių ir favoritizmo. Jis ragino, kad būtų grįžtama prie Lenino patarimų.

Tautybėms nieko gero

Gorbačiovas palietė ir tautybių problemas. Jis sakė, kad tautiniai motyvai nusipelno respekto. Tai neturi būti ignoruojama, bet neturi būti ir raginama juos puoselėti. Kazakstano demonstracijos nebuvusios vienintelės visame sovietų krašte, bet jos privedusios prie ruso paskyrimo vadovauti musulmonų gyventojams.

Pagaliau jis pareiškė priekaštą, kad literatūra ir menas yra „be veido". Kultūrinis gyvenimas turįs būti pagerintas, jam turima duoti daugiau laisvės.

Gorbačiovas reikalavo didesnio atvirumo, ir tam užtikrinti reikalinga naujų įstatymų. Žmonės turi turėti teisę skųstis teisme prieš neteisingus valdžios pareigūnų veiksmus, kurie pažeidžia žmogaus teises.

Gorbačiovo šešių valandų kalba buvo Tass agentūros tuojau pat paskleista Maskvoje. Pirmoji komunistų plenumo sesijos diena rodo, kad Grobačiovas turi pilną kontrolę Sovietų Sąjungoje.

Nebegrįš į Lenkiją

Liubekas. — Kalėdų ir Naujųjų metų proga trimis lenkų keleiviniais laivais į Travemuende uostą, netoli nuo Liubeko, Federacinėje Vokietijoje, atvyko apie šeši šimtai lenkų turistų. Laivai Naujųjų metų išvakarėse išplaukė atgal į Lenkiją tiktai su puse keleivių: apie trys šimtai lenkų ryžosi likti laisvuose Vakaruose. Jų tarpe kai kurie jau pasiprašė politinės globos Federacinėje Vokietijoje, kiti išreiškė norą įsikurti kituose laisvojo pasaulio kraštuose. Tai jau nebe pirmas kartas, kai lenkų turistai, Kalėdų proga atvykę į Federacinę Vokietiją, ryžtasi likti laisvuose Vakaruose.

KALENDORIUS

Sausio 30 d.: Ipolitas, Jacinta, Milgaudas, Žibonė, Martyna, Sabina.

Sausio 31 d.: Jonas Bosco, Marcelė, Jaunė, Skirmantas.

ORAS

Saulė teka 7:06, leidžiasi 5:02.

Temperatūra dieną 31 l., naktį 25 l.

SPORTO APŽVALGA

SPORTO ŽAIDYNĖS NEW YORKE

ŠALFAS centro valdybos pavedimu, 37-tos Šiaurės Amerikos Lietuvių sporto žaidynės įvyks gegužės 16-17 d. New Yorke.

Sausio 5 d. New Yorko Kultūros Židiny įvyko pirmas žaidynių organizacinis susirinkimas. Lietuvių Atletų klubo valdyba vyriausiu žaidynių organizacijos pirmininku pakvietė patyrusį sporto darbuotoją Praną Gvildį, kurio sportiniai ir organizaciniai sugebėjimai beveik garantuoja žaidynių pasisekimą.

Techniškus varžybų darbus atliks New Yorko Lietuvių Atletų klubas, o įvairiems paruošimo ir vykdymo darbams pakviesti: Antanas Gudaitis — sekretorius, Vytautas Kulpa — iždininkas, Algirdas Jankauskas — sporto programos koordinatorius, Algis Šimkus ir Algis Daukša — krepšinio vadovai, R. Vaičaitis — tinklinio vadovas, Edvardas Staknys — šachmatų vadovas.

Į ūkinį bei organizacinį komitetą pakviesti: sportininkų bei komandų registracija — Antanas Mičiulis, informacija ir žaidynių leidinys — Algirdas Šilbajoris, nakvynių koordinatorė — Jūra Nemickienė, šokių vakaro organizatorius — Romas Kezys, maisto tiekėja — Vita Matusaitienė, sportininkų priėmimo organizatorė — Aldona Marijošienė, iškilmių ir atžymėjimų koordinatorius — Vacys Steponis, finansų telkimo pirmininkė — Marija Žukauskienė. Reikalui esant, bus paskirti ir kitų organizacinių bei varžybinių šakų vadovai.

Pagrindinės sporto varžybos vyks New Yorko priemiesčio — Westbury, Long Island, kolegijų sporto salėse, bet kai kurios rungtynės bus ir Kultūros Židiny. Iki šiol numatyta dviejų kolegijų patalpos: New York Institute of Technology ir N.Y. State University of Westbury; ieškoma ir daugiau sporto salių. Sporto programoj numatyta krepšinis, tinklinis ir šachmatai, bet susidarius tinkamoms sąlygoms, tikimasi pravesti plaukimo, racket-ball, kėgliavimo ir kitų sporto šakų varžybas.

Pirmas atvykstančių dalyvių priėmimas ir susipažinimas vyks Vytauto ir Vandos Vebeliūnų sodyboje penktadienį, gegužės 15, o šeštadienį Kultūros Židiny bus linksmavakaris ir šokiai visiems sportininkams bei svečiams.

Kadangi šios plataus masto žaidynės reikalauja ne tik darbo, bet ir didelių išlaidų, bus kviečiami žaidynių mecenatai ir renkamos aukos. Tikimasi, kad niekas nepagailės aukos lietuviško jaunimo sporto sąskrydžiui. Aukas prašoma siųsti: Lithuanian Athletic Club, 361 Highland Blvd., Brooklyn, N.Y. 11207. Aukotojų pavardės bus pažymėtos žaidynių programos leidinyje.

Alg. Š.

37-JŲ ŽAIDYNIŲ REIKALU

37-jų Š.A. Lietuvių sporto žaidynių principinė programa jau nustatyta ir ji apims 1987 m. Š.A. Lietuvių krepšinio, tinklinio, šachmatų, plaukimo ir raketbolo pirmenybes. Kaip jau buvo skelbta žaidynės įvyks gegužės 16-17 d. New Yorke.

Ledo ritulio, kėgliavimo (bowling) ir stalo teniso pirmenybės vyks gegužės 9 d. Toronte, Ont.

ŠALFASS-gos centro valdyba

SPORTININKŲ SUSITIKIMAS SU „P.L." REDAKTORIUM BR. NAINIU

Australijos Lietuvių Dienų metu „Pasaulio Lietuvio" redaktorius buvo tikrai labai užimtas. Čia su sportininkais, jis, po gražios ir jausmingos atidarymo kalbos, gal ir pats prisiminė, kaip kadaise žaidė krepšinį. Vėliau tarpe mūsų Bendruomenės veikėjų, jis ir paskaitą skaitė, ir į begales klausimų atsakinėjo. O dar ir veteranai jo nepaleido. Ir ten turėjo prisiminti savo kariškas aspirantiškas dienas ir aptarti šiuometinius buvusių karių rūpesčius. O kur gi dar jaunimas, kongreso rūpesčiai, jo redaguojamo „Pasaulio Lietuvio" bendradarbių susitikimas, pokalbiai ir kt., net neleido jam ir su buvusiais visais, jo vadovaujamos Vokietijoje amerikiečių kariuomenėj „Dariaus ir Girėno" kuopos juodukais susitikti, alaus stiklą išgerti, geras jaunas dienas Europoj prisiminti.

Po poros trumpesnių pasimatymų, N. Metų pokylyje, kartu su buv. ALFAS pirmininku J. Dambrausku, (disco muzikos garsams skambant ir šokantiems jaunuoliams mus iš vienos vietos į kitą bevarinėjant, galėjome truputį ilgiau su Br. Nainiu pasikalbėti. Jis papasakojo apie dabartinę sportininkų ir jaunimo veiklą PL Bendruomenėje, džiaugdamasis, kad vicepirmininkas jaunimo ir sporto reikalams R. Dirvonis nuoširdžiai šiame darbe reiškiasi. Malonu buvo girdėti, kad ir mūsų geras pažįstamas PLB pirmininkas V. Kamantas yra nuoširdus jaunimo ir sportininkų draugas.

Papasakojau ir aš mūsų darbus, ruošiant 1988-jų metų Pasaulio Lietuvių Sporto šventę, kuri įvyks Adelaidėje. Su pasigėrėjimu galėjau pasakyti, kad šios šventės rengimo komiteto pirmininkas Jurgis Jonavičius, gerai pažįstamas iš pirmojo Amerikos lietuvių krepšininkų vizito Australijoje, kartu su savo komitetu, jau daug yra padarę ir jo žinioje visas darbas labai gerai vyksta, kas garantuoja ir ateinančios šventės pasisekimą. 1988 metais Pietų Australijos valstija švenčia savo 150 metų įsikūrimo jubiliejų, tai Adelaidėje tie metai bus ypatingai švenčiami. Tam atžymėti vyriausybė ir mūsų lietuvių sporto šventei paskyrė piniginę paramą ir sumokėjo pačio gražiausio ir geriausio, (su oro vėsinimu), Apolo stadijono nuomą, kas vienai dienai kainuoja daugiau negu 1000 dolerių. Taip, kad visa šventė vyks tikrai labai puikiame krepšinio stadijone.

Norime į šią šventę pakviesti ir Vasario 16-sios bei Punsko gimnazijų sportininkus, nes ir ten sportas gražiai veikia. Tą išgirdęs, Br. Nainys patarė tuoj pat susisiekti su PLB ir tartis dėl finansinės paramos jiems. Tą, kiek žinau, jau padarė J. Jonavičius, dabartinis ALFAS pirmininkas, kuris numato ir ateityje palaikyti artimus ryšius su PL Bendruomene. Visa bėda, kad mūsų draugai Amerikoje ir Kanadoje, (būtent sporto vadovai), praeityje ir dabar labai lėtai teatsako į visus mūsų raštus, kas sudaro keblumų visuose darbuose. Per Br. Nainį prašėme kaip nors tai sutvarkyti.

Nuoširdžiai pagvildenę kitus jaunimo ir sportinius reikalus, išgėrę N. Metų tradicinį šampaną ir palinkėję vieni kitiems gerų ir sėkmingų N. Metų, labai gražioje nuotaikoje išsiskyrėme su mūsų draugu Br. Nainiu. Tikimės jį ir PL Bendruomenės vadovus, sportininkus bei jų bičiulius pamatyti 1988-jų metų Pasaulio Lietuvių Sporto šventėje Adelaidėje.

Ant. Laukaitis

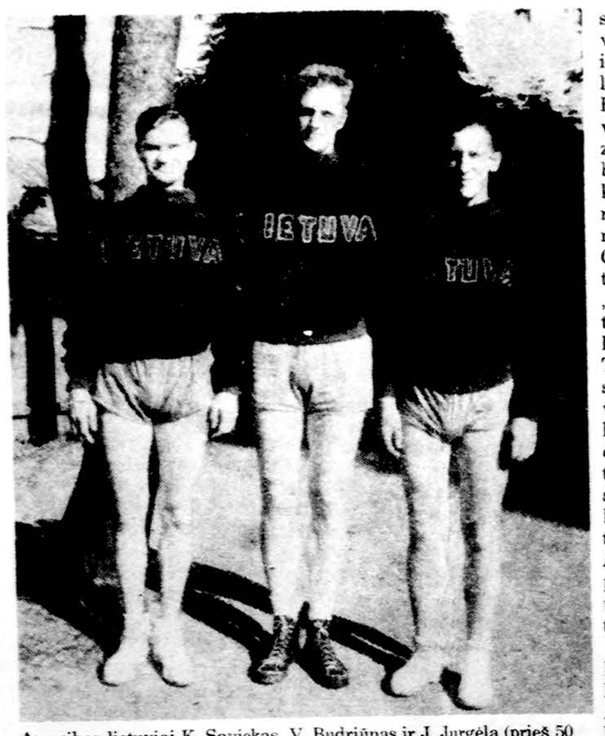

Amerikos lietuviai K. Savickas, V. Budriūnas ir J. Jurgėla (prieš 50 metų Kaune), padėję Lietuvos krepšinio rinktinei du kartus tapti Europos krepšinio meistru.

AMERIKOS LIETUVIŲ ĮNAŠAS LIETUVOS SPORTUI

Prieš karą džiaugėmės Lietuvos krepšininkų laimėjimais Europos krepšinio pirmenybėse. Dabar didžiuojamės lietuviais krepšininkais, kurie ir šiuo metu tėvynėje garsina lietuvių vardą pasaulyje. Taip pat ir nevienoje kitoje sporto šakoje mūsų broliai ir seserys tėvynėje yra pirmaujančiųjų eilėse pasaulyje.

Jeigu mūsų sportininkų pasiekimai yra verti pasididžiavimo, tai čia nemaža dalimi yra nuopelnas tų Amerikos lietuvių, kurie prieš karą ten nuvykę mokė mūsų sportininkus sporto paslapčių, juos treniravo ir patys žaidė.

Šiandien jau ne paslaptis, jog pirmuoju krepšinio populiarintoju Lietuvoje buvo Steponas Darius, kuris vėliau, grįžęs į Ameriką, kartu su Stasiu Girėnu nugalėjo Atlantą. Jis 1926 m. išleido knygelę „Basketbolo žaidimas (krepšiasvydis) ir Lietuvos sporto lygos oficialios taisyklės 1926-1927 metams". S. Darius ne tik knygelę parašė, bet ir pats žaidė bei kitus mokė. Jo nuopelnu Lietuvos krepšininkai pradėjo žengti tvirtesniais žingsniais.

Aktyvesnis krepšinio judėjimas tada tęsėsi neilgai. Pirmieji entuziastai pavargo, o paspirties nebuvo. Krepšinis beveik išnyko. Reikėjo laukti 1935 metų, kai į Pasaulio Lietuvių Kongresą Kaunan atvyko 11-kos Amerikos lietuvių grupė, jų tarpe namažos krepšinio žvaigždės, kaip Edvardas Kriaučiūnas, Ben Budrikas, neskaitant Kosto Savicko bei kitų. Čia buvo sužaistas turnyras, kuriame šalia Amerikos Lietuvių komandos, dalyvavo Latvijos lietuviai bei Kauno komandos. Amerikos lietuviai parodė tikrąjį krepšinio meną ir sudomino Lietuvos sportininkus bei publiką.

Nors daugumas Amerikos lietuvių po kongreso grįžo Amerikon, tačiau Lietuvoje pasiliko K. Savickas ir J. Knašas, kuris žaidė krepšinį, tačiau jo specialybė buvo boksas. Kurį laiką jis treniravo Lietuvos boksininkus (iki jo tragiškos mirties).

Šiandien irgi ne paslaptis, jog Lietuvos krepšinio atgaivinimui ir Lietuvos krepšininkų paruošimo bei pastiprinimo iš Amerikos parūpinime svarbiausią žodį tarė K. Savickas, apie kurį čia norime plačiau pakalbėti, nes jo vaidmuo Lietuvos krepšinio nuopelnų plotmėje, bent Amerikoje, nėra pakankamai išryškinta. Ir K. Savickas (kaip S. Darius) parašė knygelę apie krepšinį, pavadintą „Krepšinis" (išleista 1936 m.). Ši knygelė buvo pirmasis išsamesnis metodinio pobūdžio leidinys lietuvių kalba. K. Savickas žaidė pats ir mokė kitus krepšininkus žaisti. Gal jo pavardė mums mažiau žinoma, nes jis nei 1937 m., nei 1939 m. Europos krepšinio pirmenybėse nebežaidė, tačiau jis Lietuvai nekartą yra atstovavęs eilinėse tarpvalstybinėse rungtynėse.

Kas gi tas Kostas Savickas, kuris oficialiai vadinasi Konnie Savickus? Tai senas čikagietis, nežiūrint, jog gimęs Punske (1908 m.). Būdamas vienerių metų su tėvais atvyko į Chicagą ir čia visą laiką gyvena (išskyrus Lietuvoje praleistų nepilnai porą metų).

Mūsiškis Savickas yra kuklus vyras. Baigęs Northwestern universitetą, jis įsigijo advokato diplomą. Savo profesinėmis žiniomis daug padėjo Lietuvos Vyčių organizacijai, nemokamai tvarkydamas jos teisinius reikalus. Nuo 1946 iki 1981 metų jis turėjo aukštus teisinius — politinius postus Amerikiečių tarpe. Šio straipsnio apimtyje neminėsime visų jo užimtų vietų sporto ir teisės pasaulyje: pasitenkinsim bent dalį jų paminėdami.

K. Savickas pirmą kartą išvyko Lietuvon 1935 m. kartu su Amerikos lietuvių sportininkų grupe. Lietuvos valdžia jį pakvietė pasilikti ilgesnį laiką ir mokyti lietuvius krepšinio meno. Būdamas Lietuvoje pasiilgdavo savo draugų bei organizacijų Amerikoje, kurioms jis buvo įsipareigojęs (L. Vyčių krepšinio lygos organizatorius bei „Vyties" žurnalo redaktorius). Daugumas Chicagos lietuvių veikėjų kvietė jį sugrįžti, išskyrus „Draugo" redaktorių L. Šimutį, kuris 1936 m. kovo 21 d. laiške K. Savickui rašė: „Iš Tamstos laiškų ir bendrai spaudos matau, kad gražiai vadovauji Lietuvos sportininkams. Bravo! Gal juos išjudinsi taip, kad jie galės laikytis prieš visus Europos sportininkus. Dėl to aš manau, kad Tamsta turėtumei pasilikti Lietuvoj ilgesniam laikui. Aš Tamstos vietoje pasiūlymą priimčiau. Svarbu, kad turi užtikrintą poziciją prie sporto...".

L. Šimutis čia buvo lyg ir koks pranašas: nes iš tikrųjų, K. Savicko (o vėliau ir kitų Amerikos lietuvių paruošti) lietuviai krepšininkai atsilaikė prieš visas Europos komandas. Tačiau K. Savickas nepasinaudojo pasiūlymu ilgiau pasilikti Lietuvoje ir 1936 m. grįžo Amerikon. Tačiau Lietuva jį traukė ir 1938 m. jis vėl ten pajudėjo, nes Amerikos lietuviai sportininkai vyko į Lietuvių Tautinę olimpiadą.

Šį kartą K. Savickas dėmesį sukoncentravo Lietuvos plaukikų treniravimui. Ir šioje srityje jis pasiekė puikių rezultatų. Kai 1938 m. sezono uždarymo pirmenybėse buvo pasiekti 11 Lietuvos rekordų, „Lietuvos Aidas" rašė: „Čia pat reikia pažymėti, kad mūsų plaukikų tokia pažanga padaryta dėka savo trenerio dr. K. Savicko, kuris vos per kelis mėnesius sugebėjo plaukymo lygį smarkiai pakelti".

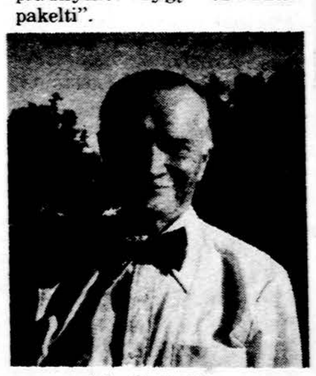

Adv. K. Savickas

1938 m. K. Savickui buvo pasiūlyta ne tik treniruoti Lietuvos sportininkus, bet buvo sudarytos sąlygos jam dirbti ir teisės srityje. Tačiau jau tuo metu buvo galima pramatyti karą ir pasilikti tėvynėje jam atrodė nesaugu.

Prieš jam grįžtant į Chicagą, žurnalas „Fiziškas auklėjimas" rašė: „O dėl dr. Savicko moksliškumo šioje (krepšinio) srityje, tai tenka pasakyti, kad dr. Savickas yra ne tas, kuriam rūpi materialinis gyvenimas, bet jis, galiu tvirtinti, yra idėjinis žmogus, kuriam rūpi Lietuvos ateitis, jos garbė. Jo troškimas pamatyti Lietuvą nenugalimą tarptautinėse varžybose. Šiandien visi puikiai žinom, kas yra dr. Savickas krepšiniui. K. K. Rūmų direktorius p. Augustauskas dr. Savicko išleistuvėse pasakė: „Tik dr. Savicko nuopelnas, kad Lietuva apvainikuota Europos meisterio titulu. Jis pirmas pradėjo tvarkyti Lietuvoje krepšinį, jis pirmas mokytojas to gražaus žaidimo, tad jam ir garbė. Taip pat reikia pasakyti, kad dr. Savickas yra pirmas mūsų plaukymo mokytojas. Šiandien jo darbo pasekmėmis galime tik pasididžiuoti".

Taip apie dr. Savicką rašė autoritetingas Lietuvos žurnalas. Tuo ir norisi baigti šią trumpą apžvalgėlę apie Amerikos lietuvių bendrai, o K. Savicko išimtinai, įnašą Lietuvos sportui. Kaip jau buvo rašyta, pasižymėję Amerikos lietuviai sportininkai, jų tarpe ir K. Savickas, bus prisiminti vasario 8 d. Martinique salėje Chicagoje, Lietuvos Vyčių organizacijos rengiamame pokylyje.

Čia reikia pastebėti, jog išėjęs į pensiją, K. Savickas vėl aktyviau įsijungė į Chicagos lietuvių veiklą: jis atgaivino L. Vyčių 5-tą kuopą, šios organizacijos naudai paskyrė 10 tūkst. dolerių, dabar vadovauja Amerikos Legiono Don Varnas lietuviškam postui. Veikia ir kitur. Dabar rašo prisiminimus iš savo sportinės veiklos, kurie bus išleisti atskiru leidiniu.

Ed. Šulaitis

DRAUGAS

THE LITHUANIAN WORLD WIDE DAILY (USPS–161000)

Published daily except Sundays and Mondays, Legal Holidays, the Tuesdays following Monday observance of Legal Holidays as well as Dec. 26th and Jan. 2nd by the Lithuanian Catholic Press Society, 4545 W. 63rd Street, Chicago, IL 60629-5589.

Second class postage paid at Chicago, IL

Subscription Rates: $60.00. Foreign countries $60.00.

Postmaster: Send address changes to Draugas — 4545 W. 63rd St., Chicago, IL 60629.

Pašto išlaidas mažinant, pakvitavimai už gautas prenumeratas nesiunčiami. Ant DRAUGO prie kiekvieno skaitytojo adreso, gavus iš jo mokestį, atžymima, iki kada yra užsimokėjęs.

DRAUGO prenumerata mokama iš anksto

	metams	½ metų	3 mėn.
U.S.A.	$60.00	$35.00	$20.00
Kanadoje (U.S.A.) dol.	$60.00	$35.00	$20.00
Užsienyje	$60.00	$35.00	$20.00
Savaitinis (Šešt. pried.)	$35.00	$20.00	—

• Administracija dirba kasdien nuo 8:30 iki 4:30, šeštadieniais nuo 8:30 iki 12:00.

• Redakcija dirba kasdien nuo 8:30-4:00; šeštadieniais nedirba.

• Redakcija straipsnius taiso savo nuožiūra. Nesunaudotų straipsnių nesaugo. Juos grąžina tik iš anksto susitarus. Redakcija už skelbimų turinį neatsako. Skelbimų kainos prisiunčiamos gavus prašymą.

DR. KENNETH J. YERKES
DANTŲ GYDYTOJAS
Pensininkams nuolaida
2436 W. Lithuanian Plaza Court
Chicago, Illinois 60629
Tel. 925-8288
Valandos pagal susitarimą

DR. VIJAY BAJAJ
GYDYTOJAS IR CHIRURGAS
SPECIALYBĖ — VIDAUS LIGOS IR ODOS CHIRURGIJA
(Augliai nuimami ofise)
2434 W. 71 Street, Chicago
Tel. 434-5849 (veikia 24 val.)
Pirm., antr., ketv., penkt. nuo 12 iki 6 v.v.

Dr. Tumasonio ofisą perėmė
DR. S. LAL
SPECIALYBĖ — VIDAUS LIGOS
2454 W. 71st Street
434-2123
Pirm. 2-7. Antr. ir ketv. 9-12. Penkt. 11-2

Dr. Ant. Rudoko kabinetą perėmė
DR. EDMUND E. CIARA
OPTOMETRISTAS
2709 West 51st Street
Tel. — 476-2400
Val. pagal susitarimą: pirm. ir ketv. 1-7; antr. ir penkt. 10-4; šešt. 10-2 val.

Ofs. tel. LU 5-0348; Rez. PR 9-5533
DR. FRANCIS MAŽEIKA
GYDYTOJAS IR CHIRURGAS
4255 W. 63rd St.
Val. pagal susitarimą: pirm. ir ketv. 12-4, 6-9; antr. 12-6; penkt. 10-12; 1-6.

Ofs. 735-4477;
Rez. 246-0067; arba 246-6581
DR. E. DECKYS
GYDYTOJA IR CHIRURGĖ
SPECIALYBĖ — NERVŲ IR EMOCINĖS LIGOS
CRAWFORD MEDICAL BUILDING
6449 So. Pulaski Road
Valandos pagal susitarimą

Tel. 436-7700
VIDAS J. NEMICKAS, M.D.
F.A.C.C.
KARDIOLOGAS
Širdies ligos
6132 S. Kedzie Ave., Chicago
Valandos pagal susitarimą

DR. A. B. GLEVECKAS
GYDYTOJAS IR CHIRURGAS
Tel. — 233-8553
SPECIALYBĖ — AKIŲ LIGOS
3921 W. 103rd Street
Valandos pagal susitarimą

Namų 584-5527
DR. ALGIS PAULIUS
ORTOPEDINĖS LIGOS — CHIRURGIJA
6132 S. Kedzie, Chicago, Ill.
Tel. 925-2670
1185 Dundee Ave., Elgin, Ill. 60120
Tel. 742-0255
Valandos pagal susitarimą

Ofiso tel. — 582-0221
DR. JANINA JAKŠEVIČIUS
JOKŠA
VAIKŲ LIGOS
6441 S. Pulaski Rd.
Valandos pagal susitarimą

Tel. 282-4422
DR. ROMAS PETKUS
AKIŲ LIGOS — CHIRURGIJA
Chicago Eye Institute
4200 N. Central Ave.
Valandos pagal susitarimą

6132 S. Kedzie Ave., Chicago
WA 5-2670 arba 489-4441
DR. K. A. JUCAS
ODOS LIGOS
KOSMETINĖ CHIRURGIJA
Valandos pagal susitarimą

DR. L. D. PETREIKIS
DANTŲ GYDYTOJA
8104 S. Roberts Road
1 mylia į vakarus nuo Harlem Ave.
Tel. 563-0700
Valandos pagal susitarimą

DR. ALGIRDAS KAVALIŪNAS
Specialybė vidaus ir kraujo ligos
Nechirurginis išsiplėtusių venų ir hemoroidų gydymas
5540 S. Pulaski Road. Tel. 585-2802
Valandos pagal susitarimą:
Penkt., antr., ketv. ir penkt.
Reikalui esant atvažiuoju ir į namus.

DR. FRANK PLECKAS
(Kalba lietuviškai)
OPTOMETRISTAS
Tikrina akis. Pritaiko akinius ir „Contact lenses"
2618 W. 71st St. — Tel. 737-5149
Val. pagal susitarimą. Uždaryta treč.

Tel. RE-llance 5-1811
DR. WALTER J. KIRSTUK
Lietuvis gydytojas
3925 West 59th Street
Val.: pirm., antr., ketv. ir penkt. nuo 12-3 val. popiet ir 4-6 val. vak.
Treč. ir šešt. uždaryta

Dr. Tumasonio ofisą perėmė
T. RAMA, M.D.
Specialybė — Chirurgija
2454 West 71st Street
Tel. 434-1818 — Rez. 852-0889
Val.: pirm., antr., ketv. ir penkt. 3 iki 7 v.v. Tik susitarus

Tel. ofiso ir buto: OLympic 2-4159
DR. P. KISIELIUS
GYDYTOJAS IR CHIRURGAS
1443 So. 50th Ave., Cicero
Kasdien 1 iki 8 val. vak.
išskyrus treč. Šešt. 12 iki4 val. popiet

DR. ANTANAS G. RAZMA
Specialybė — Vidaus ir plaučių ligos
2636 W. 71st St., Chicago, Ill.
Tel.: 436-0100
11800 Southwest Highway
Palos Heights, Ill. 60463
(312) 361-0220 (312) 361-0222

DR. IRENA KYRAS
DANTŲ GYDYTOJA
PROSTHODONTICS — karūnėlės, tilteliai, plokštelės ir bendroji praktika.
2659 W. 59 St. Chicago
Tel. 476-2112
Valandos pagal susitarimą

DR. LEONAS SEIBUTIS
INKSTŲ PŪSLĖS IR PROSTATO CHIRURGIJA
2656 W. 63rd Street
Val.: antr. 1-4 p.p. ir ketv. 2-5 p.p.
Šešt. pagal susitarimą
Ofiso tel. 776-2880, rez. 448-5545

DR. IRENA KURAS
KŪDIKIŲ IR VAIKŲ LIGOS
SPECIALISTĖ
MEDICAL BUILDING
3200 W. 81st Street
Ofiso tel. RE 7-1168;
Rezid. 385-4811

Edmundas Vižinas, M.D., S.C.
Specialybė — Vidaus ligų gydytojas
Kalbame lietuviškai
6165 S. Archer Ave. (prie Austin)
Valandos pagal susitarimą
Tel. 585-7755

Didieli namai ir

VAIKŲ NAMELIAI

Niekas neruošė tada jaunimo kongresų ir galbūt ne taip jau brangus buvo tas jaunimo vardas, nes neprisimenu, kad jį taip dažnai, kaip dabar, mes būtume kartoję. Ir labai dabar gaila, nes tais 1950 metais atvykęs į Ameriką pagal dabartinį amžiaus kriterijų dar būčiau tikęs bent dviem jaunimo kongresam, o mano žmona mažiausiai trim, nors ant mūsų rankų vartaliojosi jau aštuonių mėnesių dukrelė. Nė nepamaniau, kad dar aš tebesu jaunimas. Kokie keisti tai buvo laikai. Tik mano anksčiau atvykę bendraamžiai ir jau turėję progos susitikti su tokio paties amžiaus Amerikoje gimusiais lietuviais nusiskundė, kad jie lietuviškai tik tedainuoja, bet tarp savęs visada kalbasi angliškai. Stebėjomės tokiu jų nusiteikimu tvirtai vieni kitus užtikrindami, kad mūsų vaikai tarp savęs tik gryna lietuvių kalba tekalbės.

Ir kaip neištesėti liko tie pažadai, ir kaip „suminkštėjo" tie tvirti užtikrinimai, nors visokias lituanistines mokyklas steigėm ir Lietuvoje veikusias organizacijas gaivinom bei naujas kūrėm, statėme stovyklas, ruošėm jaunimo kongresus, būrėm jaunimą į sajungas, leidom laikraščius, knygas, nuolat nuo ryto iki vakaro kartodami, kad visa tai darom tik jaunimui, jaunimui, jaunimui. Jaunimui net iki 35 metų, nors tokiem jau ir paausiai sidabruoja ir pakaušiai šviečia. Kažin kodėl mes parinkom tą 35 skaičių? Ar ne ta pačia logika jis galėtų būti ir 40,45, ir net 50? Bet... Kas čia dabar tą paslaptį beišaiškins? Tegul jau būna ir trisdešimt penkeri, jeigu tas „jaunimas" yra dar lietuviškas, lietuviškai galvoja, lietuvišką darbą dirba, lietuvišką prieauglį augina (argi daug tokių metų sulaukusių nevedusių žmonių surasi?) ir, svarbiausia, su tuo prieaugliu namuose tik lietuviškai tekalba.

Bet, deja, taip jau tik retai bepasitaiko. Dažniausiai jau ir tarp tokio „jaunimo", nekalbant apie dešimt metų jaunesnį ir „tikra" namų kalba yra gyvenamojo krašto kalba, o jų prieauglis močiutėms bei tėvukams lietuviškai nė labas nebemoka pasakyti. Daug tokių atvejų yra Šiaurės Amerikoje, o dar daugiau jų patyriau lankydamasis kituose kraštuose — Pietų Amerikoje, Europoje, Australijoje. Nekokia tai padėtis, nekokia mūsų lietuviškosios išeivijos ateitis, ir ji vis blogės ir blogės, jeigu neusisigriebsim mes ją pataisyti.

Todėl ir neišpasakytai malonu būna ir net džiaugsmo ašarėlė nurieda, kad sutinki jauną šeimą, kurios trimečiai, keturmečiai, penkiamečiai pipiriukai ir pipiriukės tave sveikina, kalbina, aiškina „dideles" savo gyvenimo problemas gražia lietuvių kalba. Yra dar tokių Šiaurės Amerikoje, yra Europoje, yra Australijoje. Tik gaila, kad jau nebe tiek daug, kiek galėtų būti. Daug tėvų kaltės yra dėl tokio nusiteikimo arba teisingiau — apsileidimo, tačiau didelė bėda ir mūsų visuomenės laikysenoje tą visą lietuvybės išlaikymo pagrindą palikti vien tik tėvams ir juos užmiršti, kol to jų išauginto jauno žmogaus prireikia kur nors politinėjje demonstracijoje plakatui panešioti.

Užtat ir iškyla reikalas kalbėti ir nuolat kartoti apie mažamečių vaikų bendrą lietuvišką auklėjimą, mokymą, švietimą, bet ir stengtis jį įgyvendinti visur bei visomis priemonėmis ir tą darbą su vaikais pradėti jau tada, kai tik jie pradeda bėgioti ir žodelius dėlioti. Ir kaip gaila, kad labai mažai išeivija tokių bendrų auklėjimo bei mokymo įstaigų teturi. Nežinau kiek jų iš viso yra, bet Chicagos apygardoje aš tepažįstu tik porą. Iš tikrųjų gal tik vieną, padalintą į dvi dalis, tai 1962 įsisteigusią Amerikos Lietuvių Montessori draugiją, turinčią „Vaikų namelius" Chicagoje ir „Žiburėlį" Lemonte. Apie „Žiburėlį" jau esu kalbėjęs, todėl šiuo rašiniu skaitytojus supažindinsiu tik su pačia ALM draugija ir darbais.

Nors ir nežinau, bet spėčiau, kad 1963 Chicagoje ALM draugijos įsteigti „Vaikų nameliai", jeigu ne pirmieji, tai buvo vieni iš pirmųjų tokių lietuviškų vaikučių auklėjimo įstaigų išeivijoje. Daug labai daug naudingo darbo atliko ši įstaiga, lietuviškai auklėdama ir mokydama mažamečius vaikus, ir jos rezultatais šiandien mes džiaugiamės. Šis modernus metodas, per moksliską vaiko auklėjimą siekiantis lietuvių kalbos bei kultūros išlaikymo išeivijoje ir dvasinės žmogaus pažangos, remdamasis šūkiu „pažinkime vaiką", nuo pat pirmųjų žingsnių pradeda ruošti pilnutinį žmogų gyvenimui ir daryti jį atspariu nepageidaujamai aplinkai. Norėdama praplėsti lietuvišką vaiko auklėjimą ir už „Vaikų namelių" ribų, prieš vienerius metus Montessori draugijos mokytojų sekcija atgaivino anksčiau leistą draugijos žiniaraštį „Mūsų vaiką" ir siuntinėja jį lietuvių šeimoms ir rėmėjams po visą pasaulį. „Mūsų vaiko" tikslas pateikti teoretiškų žinių ir ypač praktiškų nurodymų bei medžiagos vaikų auklėjimui lietuviškoje-montesoriškoje aplinkoje. Daug metų Amerikos Lietuvių Montessori draugija išlaikė tik vieną lietuvišką auklėjimo įstaigą jau minėtus „Vaikų namelius" Chicagoje, tačiau daugiau jaunų šeimų apsigyvenus jos pietvakariuose, Lemonte ji suorganizavo „Žiburėlį". „Žiburėliui" steigti, pagal ALM draugijos pirm. Marytės J. Utz suteiktas žinias, draugija paskyrė 10,000 dol., o steigimo darbus atliko draugijos nariai. Tos Lietuviškos mokyklos veiklą ALM draugija prižiūri ir už ją atsako.

Nepaprastai naudingos šios abi lietuviškojo auklėjimo bei mokymo įstaigos išeivijos lietuvybei, tik gaila, kad tokių taip mažai tėra. Tačiau ir jos labai sunkiai verčiasi. „Vaikų nameliai" yra laimingesni, nes turi dr. Leono Kriaučeliūno parūpintą savą pastogę, tačiau „Žiburėliui" reikia bastytis po svetimus pakiemius, sumokėti daug nuomos ir dar baimintis galimo ir tų pačių patalpų praradimo, jeigu kas nors nepatiks nuomotojui. Tokiai įstaigai visapusiškai veikti galimybes tegali sudaryti tik nuosava patalpa. Tai dar viena labai svarbi ir rimta priežastis, kodėl Chicagos pietvakarių lietuviams Lemonte reikia savo pastogės, dar vienas motyvas nepraleisti progos įsigyti didžiulį DeAndrei seminarijos pastatą. Vienas toks kambarys kartu su prieškambariu ir dar viena patalpa būtų lyg ir specialiai „Žiburėliui" statytas, nes turi net ir atskirą įėjimą. Tokioj patalpoj įsikūrusi ši lietuviška vaikų auklėjimo įstaiga galėtų plėstis ir priimti žymiai daugiau vaikų negu jų priima dabar. Ar tai ne didelė nauda lietuvybės išlaikymui ir neverta kad ir Lietuvių fondo paramos?

Bronius Nainys

Energija ir stiprus pasiryžimas stebuklus daro.

Ch. Dickens

Egoizmas yra alfabetas tik iš vienos raidės.

„London Truth"

APIE SPAUDĄ, KNYGAS IR PREMIJŲ KOMISIJAS

J.V. SŪDUVAS

L. B-nės Kultūros taryba kasmet gruodžio mėnesį skiria spaudai pagerbti ir skatina ją platinti bei remti. Tai gražus žestas, tik kažkodėl parinktas gruodis, metams baigiantis? Juk prieškalėdiniame laikotarpyje žmonės jau ir taip turi daug rūpesčių ir išlaidų švenčių dovanų pirkinėjime, kurios šiame krašte paversta gyvenimo būtinybe, pasiruošimu žiemai ir t.t. Galvojama, kad vienas kitas savo bičiuliui kaip kalėdinę dovaną užprenumeruos laikraštį ar padovanos knygą, bet tai retas atvejis, nors gražus ir skatintinas. Ar ne geriau būtų spaudos platinimo mėnesius skirti vasarą ir keletą kartų metuose. Vasarą žmonės dažniau susitinka, bendrauja, medžių pavėsyje per gegužines susėdę išsikalba įvairiais reikalais.

Visi žinome ir suprantame, kad mūsų periodinė spauda, knygos yra vienintelė ir pagrindinė tarpusavio susižinojimo ir išlikimo lietuviais priemonė svetimoje žemėje. Jos netekę greit sutirptume svetimųjų milijonuose. Tačiau žmogus, pasinėręs kasdienybės reikalų smulkmenose, retai apie tai pagalvoja. Reikia vis nuolatinio priminimo, raginimo. O mūsų spaudos, knygos reikalai kasmet, kasdien sparčiai rieda žemyn, sunkėja. Sunkėja jie dėl gyvenimo brangumo, skaitytojų mažėjimo, sunkėja ir dėl nepakankamo mūsų visų dėmesio spaudai pradžioje kūrimosi ir dabar. Mes tam nesiruošėme, vis kažko laukėme, tikėjomės pasikeitimų, negalvojome, neplanavome ilgesnėms distancijoms ateitį. Nesirūpinome iš anksto ruošti savo spaudos kadrus, būsimus žurnalistus lietuvių ir anglų kalbomis. Kitos etninės mažumos, ypač žydai, tai suprato ir šiandien turi tam savo jaunosios kartos paruoštų specialistų. Ir OSI šiandien po pasaulį gainioja „nacių siaubą" jau iš anksto tam reikalui parengtų jaunimo kadrų. O mes neparašėme net savo pabėgimo istorijos, nesuregistravome nei savo rusų, vokiečių išžudytų brolių, nei mūsų tautos priešų. Mes savo jaunimą išmokslinome, padovanojome Amerikai daug praktinių mokslų specialistų, tačiau savo tautinei gyvybei pratęsti svetimoje žemėje nedavėme nė tinkamo istoriko, žurnalisto, laikraščio redaktoriaus, pagaliau nė vienuolio bei kunigo, o jų šiandien jau labai mums reikia. Kunigai praeityje ir dabar buvo ir yra šalia apaštalavimo uoliausi lietuviškos spaudos rėmėjai, bendradarbiai, redaktoriai.

Matome, kokias dideles pastangas deda amerikiečių spaudos bendrovės, knygų leidyklos, laikraščių redakcijos skelbimams per televiziją, įvairių „milijoninių" loterijų brukimu—tik užsiprenumeruok tą ar kitą žurnalą, o tapsi milijonierium! Redakcijų pasamdyti žmonės beldžiasi į privačių namų duris, skambina telefonais, kad tik priviliojus naują skaitytoją.

Žinoma, mes taip vargu sugebėtume ir finansiškai nepajėgūs. Mūsų laikraščių redaktoriai ir jų bendradarbiai, kurie šiuo metu užpildo spaudos puslapius, yra daugiausia senosios kartos žmonės, baigę Nepriklausomos Lietuvos mokyklas. Jie jau pensijos amžiaus. Kas užpildys jų vietas, jiems pasitraukus? Apie tai nebuvo galvojama nei praeity, nei dabar. Turbūt ir neturėsime, nes, sekant mūsų centrinių organizacijų suvažiavimų programas, pranešimus per spaudą, radijo, tai spaudos reikalai jų rezoliucijose vis pamirštami, apeinami. Daugiausia laiko skiriama pranešimams veiklos, pasigyrimams, veikėjų pagerbimams, politinėms diskusijoms. Suorganizavome piniginius fondus, jaunimui skiriame daug dėmesio, duodamos stipendijos, organizuojami jaunimo sąskrydžiai, vasaros stovyklos, tautinių šokių šventės. Tas labai gražu ir reikalinga parodyti savo tautiniam gyvastiškumui svetimiesiems, tačiau visiems tiems spektakliams pasibaigus, jie aprašomi mūsų periodikoje ir tik mūsiškėje. Ir čia spauda atlieka bent dalinai savo istorinę misiją. Jei nebus kam rašyti, nieko nepaliks ateičiai ir greit bus pamiršta. Per trisdešimt penkerius metus nesugebėjome paruošti bent keletą žurnalistų, tai dabar tam galimybės labai blankios.

Lietuviška knyga ir jos ateitis

Knyga yra mūsų dvasinis turtas. Mūsų nebus, o ji išliks. Ji viena bylos ateities Lietuvos kartoms apie mūsų siekimus ir darbus svetimoje žemėje. Knygų tiražai liudija tautos, žmogaus kultūros laipsnį. Senoji karta emigracijoje sukūrė ir paliko didelį kraitį dailiosios literatūros ir mokslo veikalų, kad ir sunkose sąlygose kūrėsi ir dirbo.

Ar čia išmokslinti jos vaikai eis tėvų pėdomis, kiekvienas senasis, palingavęs galva, pasakys ne. Iš jų dažnas ir puikiai materiališkai įsikūręs nesidomi lietuviška knyga nei laikraščiu.

Knygų, ypač dailiosios literatūros, išleidimas kasmet mažėja. Ne vien dėl to, kad nėra kam rašyti, o tokių dar yra ne vienas, bet kad nėra kam jų skaityti, o parduoti knygą dar sunkiau.

Knygų platinime gražų darbą atlieka pasišventę senosios kartos žmonės, parapijų knygynėlių vedėjai. Jie tikri mūsų dienų knygnešiai. Kai kurie iš jų su knygomis važiuoja ir į kitus miestelius, kur tik yra lietuvių, vyksta ten koks nors parengimas, minėjimas, vasaros gegužinė. Toks yra broktoniškis Antanas Šeduikis. Kiekviename Bostono apylinkės lietuviškame renginyje jį matysi prie knygomis apkrauto stalo.

Teko su juo ir vienu kitu knygnešiu kitose vietovėse pasikalbėti apie knygų pardavimą. Visi pripažįsta, kad daugiausia žmonės pirkėjai domisi dailiosios literatūros kūriniais ir noriau juos perka, mažiau poezija ir publicistika. Pirkėjai daugiausia senesnioji karta. Paskutiniaisiais metais domėjimasis knyga labai sumažėjo. Pasitaiko ir pavogimų. Ypač salėse, kur būna didelis žmonių susitelkimas. Pasižvalgyti, kokios knygos išdėstytos, dauguma mėgsta, o pirkėjų maža, reikia siūlyti. Vienas kitas nusiperka, sunku visus stebėti, po to viena kita knygelė ir „dingusi" — štai ir visas dienos uždarbis!

Blogų žmonių visada buvo, yra ir dabar, pasakoja vienas knygnešys. Antra vertus, šiems knygnešiams niekados nebuvo parodytas reikiamas dėmesys iš renginių vadovų bei organizatorių pusės. Neteko nugirsti, kad programos vedėjas, organizacijos pirmininkas, „iš širdies" padėkojęs visiems ir visoms, prisimintų spaudos žmones, ypatingai knygnešius, tarsi jų ir nebūtų. „Pamiršta" priminti publikai, kad, štai, ten salės kampelyje sargybą prie lietuviškos knygos neša tas ir tas, nusipirkite knygą, užsisakykite laikraštį. Tas atsitiko ir praėjusį pavasarį kultūringame Bostone per L.B-nės surengtą premijų įteikimo šventę, kur prie tiek žymių svečių, patosinių kalbų, niekas, nė vienas kalbėtojų, nė programos vedėjas apie knygų stalelį salės kertelėje nepriminė, nors ten buvo ir premijomis apdovanotų knygų. Ir taip beveik niekeno nepastebėtas knygnešys, prasidėjus baliui, susidėjęs į maišelį knygeles, paliko klegančią salę.

Premijos ir vertinimo komisijos

Literatūros premijos skatina rašyti, kurti, praturtinti savo tautos dvasinį lobį naujais veikalais. Premijos sudomina ir visuomenę, knygų mėgėjus, iškelia naujus talentus, pakyla knygų pirkimo paklausa. Stambias pinigines premijas skiria valstybė, organizacijos ir privatūs asmenys. Veikalams premijuoti sudaromos komisijos iš parinktų asmenų. Nuo komisijos asmenų intelektualinio ir literatūrinio mentaliteto lygio daug priklauso vieno ar kito veikalo premijavimas. Sprendimai daromi slaptu ar viešu balsavimu pagal taisykles. Komisijos turi spręsti objektyviai, atsižvelgdamos į kūrinio meninę vertę, didaktinį aspektą ir jo reikšmę bendrajam tautinės kultūros lobynui.

Parinkti komisijoms asmenis mūsų dienomis nėra lengva. Silpnai šiam darbui išprusę asmenys sprendime vadovaujasi asmeniškumais, dienos nuotaikomis bei pasaulėžiūriniais motyvais. Žodžiu, vertina ne tai, kas parašyta, bet kieno parašyta. Yra atvejų, kad vertinimo komisija gali nerasti nė vieno premijuotino kūrinio. Tai apgailėtinas atvejis. Jis parodo mūsų kūrybinio potencialo smukimą, ogal ir komisijos intelektualinį nesugebėjimą. Panašus atvejis įvyko ir šiais metais, kai Lietuvių rašytojų draugijos iš Naujojoje Anglijoje gyvenančių asmenų sudaryta komisija — mokytoja Zita Krukonienė, dr. Mirga Girniuvienė, Ona Mikailaitė, Danguolė Sadūnaitė ir dr. St. Goštautas — lapkričio 23 d. savo posėdyje nerado nė vieno kūrinio, premijos verto. Juk ir visuomenė domisi, kiek ir kokių kūrinių komisija buvo gavusi, kas jų autoriai. Juk žmonės darbavosi, rašė, siuntė savo kūrinius komisijai, tai už tai bent jų pavardės spaudoje turi būti paminėtos. (Pastaba. Autoriai nenori būti viešai minimi. — Red.) Dabar vien lakoniškas dviejų sakinių paskelbimas spaudoje „Premijos nepaskyrė" sukelia tik nusivylimą visuomenėje ir rašantiems atima norą toliau dirbti. Iš plunksnų pažįstamas paukštis, o iš jo darbų žmogus.

ĮSAKĖ MAŽINTI KAINAS

Illinois komercijos komisija įsakė Northern Gas bendrovei sumažinti dujų kainas. Rado, kad bendrovės pelnas prašoka 1.5% leistą ribą. Dabar kainos sumažės maždaug 2%

PARDUODA FORD CITY

Equitable Life Assurance bendrovė, savininkė Ford City, pranešė, kad susitarta šį prekybos centrą parduoti Samueliui Zell, daugelio nuosavybių savininkui. Equitable bendrovė jau prieš šešis mėnesius atidavė Ford City pardavimui, prašydama 80 mil. dol.

Vliko seimo atstovai ir svečiai Londone, Anglijoje. Nuotr. L. Tamošaičio

---

TRIKAMPĖ SKRYBĖLĖ

PEDRO ANTONIO ALARCON

Humoristinis romanas

Išvertė P. GAUČYS

31

Dėdė Lukas mirtinai pabalo, matydamas, kad jo žmona nepriėjo prie jo, bet greit susivaldė ir su tokiu baisiu juoku, kad turėjo pridėti ranką prie širdies, kad ji nesprogtų į gabalus, vis pamėgdžiodamas burmistrą, tarė:

— Lai Dievas tave saugo, Fraskita! Ar jau pasiuntei savo brolėnui paskyrimą?

Reikėjo tada pamatyti navarietę! Nustūmė mantiliją atgal, su liūtės išdidumu pakėlė kaktą ir į apsimetėlį burmistrą įbedusi akis, kaip du durklus;

— Lukai, aš tave niekinu! — jam rėžė tiesiai į veidą.

Visi pagalvojo, kad spjovė į jį.

Toks mostas, tokia laikysena ir toks balso tonas pabrėžė tą sakinį!

Išgirdus savo žmonos balsą, malūnininko veidas persimainė. Savotiškas įkvėpimas, panašus į religinį tikėjimą, įsiskverbė į jos sielą, užtvindydama šviesa ir džiaugsmu... Taip kad ir akimirkai užmiršdamas visa, ką buvo matęs ir tikėjęs malūne, sušuko su ašarom akyse ir nuoširdumu lūpose:

— Vadinasi, tu esi manoji Fraskita?

— Ne! — atsakė navarietė, jausdamosi ne savo kailyje. — Jau aš nebesu tavo Fraskita! Aš esu... Paklausk šios nakties žygdarbių ir jie tau pasakys, ką tu esi padaręs su širdim, kuri taip tave mylėjo!..

Ir pradėjo verkti, kaip ledo kalnas, kuris paniręs pradeda tirpti.

Negalėdama susilaikyti, burmistrienė prisiartino prie jos ir su didžiausia meile ją apkabino.

Tada ponia Fraskita pradėjo ją bučiuoti, taip pat nesižinodama ką bedaranti, tarp ašarų, jai kalbėdama, kaip mergaitė, beieškanti savo motinos globos.

— Ponia, ponia! Kokia nelaiminga aš esu!

— Ne tiek, kaip tamsta įsivaizduoji! — jai atsakinėjo burmistrienė, irgi gailiai verkdama.

— Aš tai tikrai esu nelaimingas! — tuo pačiu metu ainanavo dėdė Lukas, kumštimis kovodamas su savo ašarom, lyg besigėdindamas jas lieti.

— O aš? — pratrūko Eugenijus, jausdamasis suminkštėjęs nuo užkrečiančio kitų verkimo ar taip pat tikėdamasis šlapiu būdu išsigelbėti, tariant, ašaromis išsigelbėti. — Ai, aš esu niekšas! Pabaisa! Sugures ištvirkėlis, gaves, ką užsipelnęs!

Ir pradėjo liūdnai baubti, apkabinęs pono Chuano Lopez pilvą.

Ir šis ir tarnai lygiu būdu ašarojo, ir visa atrodė baigta ir vis tiek nieko nebuvo išaiškinta.

Na, o tu?

Dėdė Lukas pirmas išplaukė į paviršių iš tos ašarų jūros.

Mat jis pradėjo vėl prisiminti, ką buvo matęs per rakto skylutę.

— Ponai, sutvarkykime sąskaitas!.. — staiga pasakė.

— Dėde Lukai, nėra vertų sąskaitų! — sušuko burmistrienė. — Tamstos žmona tikra šventoji!

— Gerai.., taip... bet...

— Jokių bet! Leisk jai kalbėti ir pamatysi kaip pasiteisins. Kai tik ją pamačiau, man širdis pasakė, kad ji šventoji, nepaisant visko, ką tamsta man esi papasakojęs...

— Gerai, tegul kalba!.. — tarė dėdė Lukas.

— Aš nekalbu! — atsiliepė malūninkė. — Tu turi kalbėti. Teisybė yra, kad tu...

Ir ponia Fraskita nepasakė daugiau, nes jai neleido kalbėti nenugalima pagarba, kurią jautė burmistrienei.

— Na, o tu? — atsakė dėdė Lukas, vėl prarasdamas viltį.

— Dabar kalba eina ne apie ją! — sušuko burmistras, taip pat sugrįždamas prie savo pavyduliavimo. — Reikalas eina apie tamstą ir ponią! Ai, Mercedėle!.. Kas būtų galėjęs pasakyti, kad tu?..

— Na, o tu? — atkirto burmistrienė, akimis jį matuodama.

Ir per kelias minutes abi poros šimtą kartų pakartojo tuos pačius klausimus.

— Ir tu?

— Na, o tu?

— Tu, tikriausiai tu!

— Ne, tu!

— Tad, kaip galėjo atsitikti, kad tu?..

Ir taip toliau ir t.t.

Ir byla niekad nebūtų pasibaigusi, jei burmistrienė, vėl atgavusi savo orumą, galiausiai don Eugenijui nebūtų pasakiusi:

— Klausyk, dabar tu nutilk! Mudviejų asmeninį reikalą išsiaiškinsime vėliau. Dabartiniu metu svarbiausia grąžinti ramybę dėdės Luko širdžiai. Mano supratimu, tai labai lengva, nes ten matau poną Chuaną Lopez ir Tonjuelą, kurie nenustovi norėdami pateisinti ponią Fraskitą.

— Man nereikia, kad mane pateisintų vyrai! — ši atsakė. — Turiu du patikimiausius liudininkus, kurių neįtarsi, kad buvo suvilioti ar papirkti.

—Ir kas jie? — paklausė malūnininkas.

(Bus daugiau)

KUN. V. ŠARKOS LAIDOTUVĖS

Palyginti, jaunas mirė kun. Vaclovas Šarka 1987 m. sausio 3 d. Hamburgo mieste, Vokietijoje. Jau maždaug prieš pusantrų metų jis pasijuto mirtinai sergąs. Gydytojai nustatė, kad jo liga yra inkstų vėžys. Pabaigoje 1985 jis buvo keletą kartų operuotas, išimtas vienas inkstas, tačiau tų operacijų sėkmingos pasekmės nebuvo ilgos. Keletą kartų turėjo vis grįžti į ligoninę. Kai 1986 m. liepos 21 d. šventė savo kunigystės 40 metų jubiliejų, kiekvienas galėjo matyti, kad kun. Šarka jau visai silpnas. Netrukus po savosios šventės jis vėl turėjo gultis ligoninėn ir iš jos buvo išneštas tik po mirties.

Dar jam esant gyvam suskubo atvykti iš Lietuvos viena jo sesuo, kuri prie savo brolio lovos išbuvo iki pat jo mirties. Laidotuvių dieną atvyko ir antroji, tačiau į apeigas jau nesuspėjo. Kun. Vaclovas Šarka buvo palaidotas sausio 14 d. ne Hamburgo mieste, o netoli jo esančioje vietovėje, vardu Reinbek. Į laidotuves susirinko gausus būrys žmonių, daugiausia lietuvių iš įvairių jo aptarnautųjų vietovių. Bažnyčioje buvo apie 400 žmonių. Jo karstas skendo vainikuose. Šv. Mišias laikė Osnabriuko vyskupo pagelbininkas vysk. Siegel, gyvenąs Hamburge. Kartu su juo koncelebravo didelis kunigų būrys, kurių tarpe 8 buvo lietuviai. Vysk. Siegel pradžioje šv. Mišių perskaitė Osnabriuko vyskupo ordinaro vysk. Helmut H. Wittler laišką, kuriame šis rašo, kad velionis visą laiką buvo kupinas tėvynės ilgesio, kad jis rūpinosi savo tautiečiais, netekusiais tėvynės, kad jis buvo ypatingai uolus kunigas praktiškoje sielovadoje, kad jis buvo jo mielas draugas. Vysk. Wittler iškelia kun. Šarkos gerą nuotaiką, jo linksmumą, kurį jis sugebėdavęs perduoti ir kitiems. Taip pat pabrėžia ir velionio pamalduma, jo nepajudinamą pasitikėjimą Dievu. Vysk. Siegel savo pamoksle kalbėjo apie velionio dorybes, o taip pat ir bendrai apie kunigystės pašaukimo vertę ir grožį. Mišių pabaigoje atsisveikinimo žodį tarė Lietuvių sielovados vadovas, kun. Antanas Bunga. Jis taip pat padėkojo vokiečių vyskupams už rūpinimąsi velioniu, o taip pat ir už didelį palankumą lietuviams. Lietuvių Bendruomenės ir Vasario 16 gimnazijos vardu atsisveikino tarybos narys kun. Alfonsas Bernatonis, OFM Cap. Prie kapo dar kalbėjo visa eilė lietuvių iš įvairių kun. Šarkos aptarnautųjų vietovių.

Po apeigų lietuviai susirinko į Marijos parapijos salę ir buvo hamburgiečių pavaišinti.

Kun. Vaclovas Šarka buvo gimęs Dūkšte 1922 gegužės 2 d. Gimnaziją baigė Vilniuje. 1941 m. įstojo į kunigų seminariją iš pradžios Kaune, o netrukus persikėlė į Vilnių ir ten studijavo iki 1944 metų pavasario. Rudenį pasitraukė į Vokietiją ir buvo priimtas į kunigų seminariją Eichstaette. Čia 1946 liepos 21 d. vysk. Michael Rackl jį kartu su 7 lietuviais įšventino į kunigus. Šiuo metu iš jų tėra 3 gyvi.

Pastoracinį darbą kun. Šarka pradėjo Spakenbergo lageryje, vėliau eilę metų buvo Bremen-Grohn lagerio kapelionu. Nuo 1951 m. gyveno Hamburge ir iš ten aptarnavo lietuvius įvairiose Šiaurės Vokietijos vietovėse.

1955 vasario mėnesį turėjo sunkią automobilio nelaimę, po kurios daugiau kaip metus išbuvo ligoninėje. Pasveikęs vėl rūpinosi savo tautiečiais, bet taip pat talkininkavo ir vokiečiams. Nuo 1977 persikėlė į Osnabriuko vyskupijos namus Hamburge ir čia turėjo daugiau patalpų, kurias užleisdavo savo tautiečiams. Šalia sielovados darbo kun. V. Šarka uoliai dalyvavo lietuviškajame gyvenime, daugiausia Lietuvių Bendruomenėje, būdamas ilgus metus LB taryboje ir atstovaudamas lietuviams prie įvairių kraštų vyriausybių. Taip pat visą laiką buvo aktyvus skautas. Osnabriuko vyskupas jam buvo suteikęs „Geistlicher Rat" titulą.

Br. Liubinas

Kalėjimas — bjauri mokykla. Ne, tai gal tvenkinys, į kurį sumesta kas nešvariausia. Bet, jei galvoji, tada niekas neprilimpa. Drumzles sulaiko nuolatinis galvojimas apie prasmę, o tai aukščiau negu tas sėdėjimas kalėjime. Tikriau, tuo galvojimu pasikeli viršum tvenkinio ir, kadangi visą laiką yra pavojus įkristi, tai tu laikaisi savo mintimis už dalykų, stovinčių aukščiau negu laisvė ir duona.

A. Baronas

Clevelando vyrų oktetas, minėdamas savo 25-rių metų sukaktį. Kairėje — jų vadovas a.a. Rytas Babickas ir Milda Lenkauskienė, sveikinusi Lietuvių fondo ir PLB vardu.

Nuotr. Vl. Bacevičiaus

LIETUVIAI FLORIDOJE

Daytona Beach, Fl

SĖKMINGAI VYKSTA BALFO VAJUS

Balfo centro valdybos pirmininkės Marijos Rudienės įgalioti dr. Vytautas Majauskas ir Jurgis Janušaitis ir šiais metais šioje lietuvių kolonijoje renka Balfui aukas. Vajus vyksta sėkmingai. Didžioji dauguma šio telkinio lietuvių didesne ar mažesne auka paremia Balfo darbus ir savo auka prisideda prie pagalbos varge esantiems. Aukotojams priklauso nuoširdi padėka.

Darbą sunkina lietuvių išsisklaidymas po plačias apylinkes.

Aukų rinkėjai dėkodami jau aukojusiems, maloniai prašo dar nesuskubusius aukas įteikti Balfo įgaliotiniams pasiunčiant paštu arba prie pirmos progos bendruose suėjimuose.

Dr. Vanda Majauskienė ir dr. Serapina Sukarevičienė rūpinasi Vasario 16-tosios gimnazijos parėmimo reikalais. Jos yra sudariusios gimnazijai remti būrelius. Nariai moka metinį mokestį, pagal išgales, auką.

Visos surinktos Balfui ir Vasario 16-tosios gimnazijai aukos bus persiųstos į Balfo centrą.

MINĖSIME LIETUVOS KRIKŠTO SUKAKTĮ

Ir mūsų lietuviškoji kolonija numato ateinančiais metais iškilmingai paminėti Lietuvos krikšto 600 metų sukaktį. Tuo reikalu iniciatyvos ėmėsi dr. Vytautas Majauskas, uolus visuomenininkas ir geras organizatorius. Po Naujųjų metų numatoma sudaryti minėjimui ruošti platesnės apimties specialus komitetas. Minėjime pasižadėjo dalyvauti ir vyskupas Paulius Baltakis. Komitetas paruoš ir vykdys programas ir minėjimą švęsti norima kuo iškilmingiau.

NAUJI GYVENTOJAI

Šią vasarą į Ormond Beach iš Chicagos nuolatiniam gyvenimui persikėlė Jadvyga ir Adolfas Šimkai. Čia įsigijo nuosavybę ir džiaugiasi ramiu poilsiu bei gražiu gyvenimu.

Adolfas Šimkus Chicagoje vertėsi statybomis, buvo aktyvus LB veikėjas, lietuviškųjų užmojų rėmėjas, daug metų dirbo Marquette Parko Lietuvių namų draugijoje. Ir Floridoje gyvendami Šimkai žada aktyviai dalyvauti Lietuvių klubo veikloje, o taip pat paremti ir lietuviškųjų organizacijų darbus. Linkėtina naujakuriams sėkmės.

DALYVAVO VIENOS DEMONSTRACIJOSE

Daytona Beach lietuvių klubo pirmininkas Jonas Daugėla ir Mykolas Jagutis buvo išvykę į Europą. Dalyvavo Vienoje mūsų veiksnių suruoštose prieš Lietuvos okupantus demonstracijose, o vėliau Londone Vliko seime. Ta proga pasižvalgė po Europą, aplankė pokario metais gyventas vietas, susitiko gimines ir artimuosius, gyvenančius Vokietijoje ir Anglijoje. Jonas Daugėla aktyviai reiškėsi Vliko seimo darbuose.

Jurgis Janušaitis

Rašytoja Birutė Pūkelevičiūtė Daytona Beach lietuvių klubo suruoštoje gegužinėje. Iš kairės: Ona Zdaržinskienė, rašytoja Birutė Pūkelevičiūtė ir akt. Ona Mironienė.

LAISVOJO PASAULIO LIETUVIAI,

Lietuvos Nepriklausomybės atkūrimo 69 m. išvakarėse Vyriausias Lietuvos Išlaisvinimo Komitetas ir Tautos Fondas sveikina lietuvius visame pasauly.

Visų pirma mūsų žvilgsnis krypsta į Sovietų Sąjungos okupuotą Lietuvą ir ten gyvenančius mūsų tautiečius, nešančius sunkią vergiją jau 47-ius metus.

Mūsų visų didžiausia pagarba ir padėka Tėvynėje pagrindinių žmogaus teisių gynėjams, kalinamiems tolimo ištrėmimo lageriuose, psichiatrinėse ligoninėse ir kalėjimuose.

Visi gėrimės ir didžiuojamės ok. Lietuvos pogrindžio leidiniais — L.K. Bažnyčios Kronika, Aušra ir kt., liudijančiais nepalaužiamą tautos ryžtą išsaugoti savo kilniąsias dvasines vertybes.

VLIKas daro viską, kas įmanoma, ok. Lietuvos laisvės bylai ginti ir tautos valstybinio suverenumo atstatymui priartinti. VLIKas ir toliau vykdo 1944 m. vasario 16 d. atsišaukime VLIKo pareikštą visiems geros valios lietuviams kvietimą „nusiteikti tarpusavio bendradarbiavimo ir vienybės dvasia nelygstamoje kovoje dėl Lietuvos". Šio pareiškimo siekimą ir toliau vykdykime.

VLIKas bendradarbiauja ir su pagrindinėmis bendro likimo Pabaltijo tautų — latvių ir estų — organizacijomis. Šio junginio darbo vaisiai buvo 1985 m. Sovietų Sąjungos teismas Kopenhagoje ir Laisvės ryžto žygis Baltijos jūra ir Skandinavija ir pernai Vienoje, Austrijoje, demonstracija už Pabaltijo tautų laisvę.

Visiems suprantama, kad VLIKo darbams reikia ne tik didelio žmonių ir grupuočių ryžto ir pasišventimo, reikia jiems ir finansinio pagrindo.

Lietuvos laisvinimo veiklai finansuoti pagrindinis lėšų telkėjas yra Tautos Fondas. Jo nariai ir rėmėjai savo pinigine auka įgalina ELTA biuletenių leidimą keliomis kalbomis, paremti radijo transliacijas į ok. Lietuvą, išlaikyti Informacijos įstaigą Washingtone ir kitus VLIKo atliekamus darbus.

Dėkodami Tautos Fondo rėmėjams, prašome visus lietuvius, ypač Vasario 16-sios proga atsiminti Tautos Fondą savo dosnia parama. Kiekviena auka prisideda prie Lietuvos laisvės artėjimo.

Su savo sveikinimais norime pakartoti VLIKo 1944.II.16 deklaracijos Lietuvoje pirmąjį teiginį: „Lietuvių Tautos laisvė ir Lietuvos valstybės nepriklausomybė yra Tautos egzistencijos ir jos visokeriopos gerovės būtinoji sąlyga". Šio pareiškimo siekimą ir toliau vykdykime vieningai.

Vardan tos Lietuvos vienybė težydi!

Dr. Kazys Bobelis,
VLIKo pirmininkas

Prel. Jonas Balkūnas, P.A.
A.L.B. ir Tautos Fondo
garbės pirmininkas

Juozas Giedraitis
Tautos Fondo
valdybos pirmininkas

VINCAS LIULEVIČIUS

IŠEIVIJOS VAIDMUO

Nepriklausomos Lietuvos Atkūrimo darbe

IŠ PRATARMĖS: „Žiūrėkite, ką anų laikų lietuviai išeiviai padarė! Ar mes užtenkamai dedame pastangų, kad Lietuva vėl būtų atkurta Juk ir mūsų darbus ateityje skaičiuos, kaip ir mes skaičiuojame anų!"

Leidinys yra suskirstytas į keturias dalis: Išeivija Lietuvos garsinimo darbe. Išeivijos politinė veikla Lietuvos labui. Išeivijos kultūrinė parama Lietuvai. Išeivijos ekonominė parama Lietuvai.

Knyga kruopščiai paruošta, lengvai ir su įdomumu skaitoma. Išleido Pasaulio Lietuvių Bendruomenės valdyba su Lietuvių Fondo parama 1981 m., didelio formato, 400 psl., kieti viršeliai.

Kaina su persiuntimu $14.00. Illinois gyventojai moka $15.10.

Užsakymus siųsti:

DRAUGAS, 4545 West 63rd Street, Chicago, IL 60629

THE CHOSEN PEOPLE: A LOOK INTO THE PAST

Šioje knygoje, praėjusiais metais miręs autorius dr. Danielius Ralys (gimęs 1914) nagrinėja ryšį tarp baisaus žydų tautos istorinio persekiojimo ir net jos žudymo mūsų laikais ir jų tautos gyvastingumo per aštuoniolika šimtmečių diasporoje. Jis taip pat kelia klausimą, kas sudaro žydų tautinę sąmonę ir kokios jiems yra ateities perspektyvos.

Alpha-Book Publication, Toronto, Kanada, 1986, 256 psl. Kaina su persiuntimo in USA **$15.20.** Illinois gyventojai moka **$16.00.**

Užsakymus siųsti;

Draugas
4545 W. 63rd St.,
Chicago, IL 60629

CLASSIFIED GUIDE

REAL ESTATE

Nereikalingas remonto, tinkamas jaunai šeimai namas. Alium., 3 miegam., ištisas sklepas, 2 auto. atskiras garažas. Ant didelio sklypo — puikus dėl vaikų. **$49,900.**

Geras pradžiai 3 miegam., vieno aukšto namas su erdviais kambariais; ištisas sklepas gali būti perdirbtas į žaidimo kambarį — tiktai **$54,900.**

Century 21
Olsick & Co. Realtors
1180 State St., Lemont, IL
257-7100

HELP WANTED

ŠV. ANTANO PARAPIJA,
Cicero, Illinois, ieško vargonininko ir choro vedėjo. Kreiptis šiuo adresu:
Rev. R. Jurgis Šarauskas
1515 So. 50th Ave.
Cicero, IL 60650
Telef. **(312) 652-0231**

MISCELLANEOUS

A VILIMAS MOVING
Tel. 376-1882 ar 376-5996

10% — 20% — 30% pigiau mokėsit už apdraudą nuo ugnies ir automobilio pas mus.

FRANK ZAPOLIS
3208½ West 95th Street
Tel. — GA 4-8654

MASTER PLUMBING
Licensed, Bonded, Insured
Nauji darbai ir pataisymai. Virtuvės ir vonios kabinetai. Keramikos plytelės. Karšto vandens tankai. Flood control. Užsikimšę vamzdžiai išvalomi elektra. Palikite pavardę ir telefoną — lietuviškai.
SERAPINAS — Tel. 636-2960

ADVOKATŲ DRAUGIJA
V. BYLAITIS ir
V. BRIZGYS
6606 So. Kedzie Avenue
Chicago, IL 60629. Tel. 778-8000
Darbo valandos:
Nuo 9 val. ryto iki 5 val. vakaro
Šeštadieniais pagal susitarimą

POPULAR LITHUANIAN RECIPES
Nauja devintoji laida
Suredagavo
Juzė Daužvardienė

Šiomis dienomis „Draugo" spaustuvė atspausdino devintą laidą šios populiarios virimo knygos.

Tai geriausia dovana naujoms žmonoms ar marčioms. Daugelis apdovanojo kitataučius supažindindami juos su lietuvišku maistu ir virimu. Šios knygos susidomėjimas ir pasisekimas tarp lietuvių ir kitataučių visuomet buvo didelis.

Kaina su persiuntimu **$6.50**
Illinois gyventojai moka **$6.94**
Užsakymus siųsti;

DRAUGAS,
4545 W. 63rd St.,
Chicago, IL 60629

Dienraščio „Draugo" administracijoje galima pasirinkti įvairių liaudies meno darbų: medžio, keramikos ir drobės.

Užsakymus siųsti:

DRAUGAS, 4545 W. 63rd St.,
Chicago, IL 60629

REAL ESTATE

MLS **KOMPIUTERIŲ**
pagalba galite nusipirkti ar parduoti namą mieste ir priemiesčiuose. Sąžiningai patarnaus

J. BACEVIČIUS
BELL-BACE REALTORS
6529 S. KEDZIE
778-2233

GREIT IR SĄŽININGAI PATARNAUJAME PIRKIME BEI PARDAVIME NUOSAVYBIŲ.
Nemokamai įkainuojame jūsų nuosavybę, taip pat pristatysim pagal pageidavimą, sąrašą parduodamų namų jūsų ieškomoj apylinkėj, mieste ar priemiesty. Suinteresuoti prašau skambinti ar užeit pas
BUDRAITIS REALTY
6600 S. Pulaski
767-0600

Century 21 **KMIECIK REALTORS**
7922 S. PULASKI RD

DANUTĖ ŠČERBAITĖ MAYER

284-1900

Jei norite parduoti ar pirkti savo nuosavybę per Amerikos populiariausią agentūrą, prašome skambinti **Danutei Ščerbaitei Mayer** dėl sąžiningo patarnavimo ir veltui jūsų namų įkainavimo.

ATDARAS NAMAS APŽIŪRĖJIMUI
1 - 4
3215 W. 64 Street
$41,900 — negalima tikėt. 6 kamb. apkaltas medinis su priekyje didele veranda namas. 3 miegam. plius paneliuota veranda. Gražiai išdažytas sklepas, naujas centr. pečius, naujos rinos ir nutekamieji vamzdžiai. Didelis kiemas vaikams žaisti. Skubėkite prie telefono — skambinkite dabar.

No. 676 — Pravažiuokite — gyventojų netrukdykite 3650 W. Marquette 2-jų butų po 5 kambarius „sided" namas, kiekviename bute 2 mieg., moderni virtuvė, pilnas rūsys. Didelis sklypas, 2 maš. garažas. Po susirinkimo nuomos, tiktai 260 dol. per mėnesį mokestis už viską. Skubėkite, skambinkite dabar.

No. 688 — 69-os ir Pulaski apyl. 5 kamb. mūriniš. 32 m. senumo. Pilnas rūsys. 2 maš. garažas. Daug priedų. Labai švarus. Puikioje vietoje. Arti krautuvių. Skambinkite dabar.

No. 750 — 46 ir Karlov — 2 aukštų, 3 m. mūras, 3 miegam. ir 1¾ prausyklos savininkui. 4 kamb. butas pajamoms, 2½ auto. mūro garažas; atskiras šildymas. Šv. Bruno parapijoje. Daug priedų. Skambinkite dabar.

No. 778 — 51 & Austin. Kampinis 3 miegam. mūras tiktai 6 m. senumo. 1¾ prausyklos, kilimai ir namų apyv. daiktai. Gera kokybė šio Coyle statyto namo. Nelaukite — skambinkite dabar.

AR NORITE PARDUOTI?
Savo namą galite parduoti, tik paskambinkite telefonu. Mūsų pardavėjai sėkmingai jums patarnaus. Mes jums galime padėti, nes daugiau stengiamės. Namo įvertinimui skambinkite skubiai — dabar.

O'BRIEN FAMILY REALTY
Tel. — 434-7100

LEMONT — in nice residential area 2-1 bdrm & 1-2 bdrm **apartment house** with 1 bdrm **cottage** in back. New roof, wiring, plumbing. Low taxes — **$1,300 income mo.,** $95,000.
257-2480

On 1 acre 4 bdrm, 19 yr. old, brick **tri-level** house. Full bsmt., h. w. heat, plaster walls, hardwood floors. 4 car separate garage, in ground swimming pool — $145,000.
257-2480

CONDOMINIUM — BY OWNER
Roomy, brt., mod., all elect., 2 bdrm, 2 bath (range & refr. incl.) Close shopp., church, rest. schls. Access pool-tennis. Perfect for seniors, singles or as starter home — mid 40's. Why rent? Call
581-2751

Pardavimui paveldėtas didelis mūrinis namas. 3 miegamieji, 2 mašinų mūrinis garažas, 2 dekoratyviniai židiniai (viršuje ir apačioje). Didelis valgomasis kambarys, 1½ vonios, pilnas sklepas ir palėpė — 60-tos gatvės ir Albany apylinkėje. Skambinti angliškai **735-8389.**

A.A. KAZIO BARZDUKO MIRTIES METINES MININT

JURGIS JANUŠAITIS

Prieš pat Kalėdų šventes 1985 metais gruodžio 22 d. vakare ramiai staiga ir netikėtai amžinuoju miegu užmigo uolus bendruomenininkas, kultūrininkas, visuomenininkas, daugelio organizacijų darbininkas a.a. Kazys Barzdukas.

Amžinybėn jis išėjo netikėtai, net nenujausdamas, kad mirties angelas čia pat. Tai liudija jo man rašytas paskutinis laiškas 1985 m. gruodžio 22 d. O pašto antspaudas ženklina, kad laiškas pašte gauta tą pačią dieną 4 val. po pietų. Už poros valandų po laiško išsiuntimo Chicagoje nubangavo liūdna žinia, kad staiga mirė Kazys Barzdukas.

Tai staigmena jo mylimai šeimai ir lietuvių visuomenei. Iš jo paskutinio laiško galima spręsti, kad jis buvo pasiruošęs gražiai šeimoje praleisti šventes, sutikti Naujuosius 1986 metus. O po visų švenčių vėl kibti į darbus, jungtis į organizacinę veiklą.

Laiške plačiai aptaria Chicagos lietuvių gyvenimo nuotaikas, su skaudančia širdimi užsimena apie vykstančias savitarpio nesantaikas. Sumini, kuriose organizacijose dirbo ir kuriose ruošiasi dirbti.

Lietuvių Bendruomenė buvo a.a. Kazio gyvenimo tikslas ir kilnus idealas. Jis sekė savo brolio didžiojo bendruomenininko Stasio Barzduko keliais. Jį matėme Marquette Parko LB valdybose pirmininkaujant. Jis atidavė duoklę LB apygardai. Lietuvių Fondo darbščioji ir tvarkingoji bitelė. Dienos ir ilgi vakarai buvo skirti šiam fondui, nes jis tikėjo LF kilniais tikslais ir paaukojo daug darbo metų, eidamas LF iždininko pareigas bei tvarkingai tvarkydamas finansinius reikalus. Jis turėjo gražų boso balsą ir nuostabiai jautriai mėgo lietuvišką dainą. Dėlto jį matėme Dainavos ansamblio gretose ir Švč. M. Marijos Gimimo parapijos chore, kur ėjo įvairias pareigas valdyboje. Jis buvo puikus organizatorius ir geras suplanuotų darbų vykdytojas.

Tiesa, nemėgo ilgų posėdžių, tuščios retorikos. Siūlymuose ir darbuose buvo konkretus ir reiklus. Su velioniu teko daug metų darbuotis kai kuriose visuomeninio gyvenimo srityse. Su juo dirbti buvo smagu. Duotą žodį be jokių sąlygų ištęsėdavo. Jis buvo tvirtas savuose įsitikinimuose ir principuose. Tačiau pagarbiai išklausydavo kitaip galvojančius, mąstančius. Ir jeigu kitų nuomonė buvo teisinga, jis visada pritardavo ir nutarimus vykdydavo.

A.a. Kazys Barzdukas buvo paprastas, kuklus. Retai kada jį matydavome spaudos fotografijose, berods, niekada nebuvo pasodintas į garbės prezidiumus, nors jo atlikti darbai davė jam tą teisę. Jis pasirinkdavo juodojo darbininko dalią. Darbą atlikdavo su precizišku tikslumu ir punktualumu.

Mėgo ir sportą, o kai gyvenimo metų našta spustelėjo pečius, tada rūpinosi besportuojančiu jaunimu ir aktyviai yra dirbęs lietuviškojo sporto organizacijose. Velionis buvo plataus masto lietuviškųjų darbų darbininkas.

Paskutiniame man rašytame laiške, lyg nujausdamas savo artėjantį likimą, guodėsi menkėjančia sveikata. Sakėsi norįs susiaurinti savo veiklos barus, pasilikti kultūrinės veiklos horizontuose, ketino sumažinti posėdžius ir kai kurios veiklos, jo manymu menkavertės, visiškai atsisakyti.

Aukščiausiojo valia lėmė kitą lemtį. Paliko visos svajonės ir planai neįgyvendinti. Paliko deganti prie darbo stalo šviesa, laiškų glėbys, ateities planai ir neišgyventas gyvenimas. Paliko mylima šeima, kuriai jis buvo skyręs savąją meilę, rūpestį ir viltį. Paliko Lietuvių fondas, Lietuvių Bendruomenė, Marquette Parko lietuvių namų savininkai, paliko neišdainuotos dainos Dainavoje, neišgiedotos giesmės parapijos chore, paliko jaunųjų sportininkų gretos, kuriems jis buvo skyręs savo gyvenimo dalelę.

Prisimindami šį darbštųjį tėvynės sūnų jo mirties metinių proga, prisiminkime jį, kaip tikį patriotą, visą savo gyvenimą skyrusį šviesesnei išeivijos lietuvių bei pavergtos tėvynės ateičiai.

Būrelis Lietuvių Bendruomenės Lansingo apylinkės narių Kūčių vakarienėje.
Nuotr. *G. Kriaučiūnienės*

Lietuviai Floridoje

St. Petersburg, Fla.

ST. CITVARO KONCERTAS

Po įvairių įvykusių koncertų šioje lietuvių kolonijoje, LB St. Petersburgo apylinkės valdyba pakvietė sol. Stasį Citvarą koncertuoti sausio 21 d. Stasys Citvaras ilgesnį laiką yra dainavęs kazokų chore ir, išėjęs į pensiją, apsigyveno St. Petersburge. Malonu buvo jį čia pirmą kartą girdėti dainuojant stipriu boso balsu. Jo pasiklausyti susrinko netikėtai daug pensininkų į lietuvių klubo salę, nors oras gal ir kitos aplinkybės nebuvo palankios iš namų pajudėti. Apylinkės pirm. A. Dūda pasveikinęs gausiai atsilankiusius, pakvietė E. Krasauskienę pristatyti programos dalyvį.

Pirmoje programos dalyje padainavo keturias dainas, iš jų tris lietuvių kompozitorių: „Tamsioje naktelėje" ir „Oi kas sodai" J. Šimkaus ir „Jau žirgeliai pabalnoti" J. Dambrausko. Po 10 min. pertraukos girdėjom iš klasikinės muzikos žymiųjų kompozitorių kūrybos operinio pobūdžio. Įspūdingai dainavo aiškiai tardamas žodžius: „Du grenadieriai" R. Schumano, „Klajūnai" Schuberto, „Izis ir Ozyris", „Šitos šventovės rūmuose" W.A. Mozarto. Vėl po 10 minučių pertraukos atidžiai klausėmės solistą dainuojant „Simon Boccanegra" Verdi, „Kornelijos varpai" R. Planquette, „Kuomet mažas buvau" O. Nikolai ir „Old man river" G. Kern. Akompanavo M. Douglas. Nepertraukiamai plojant dar padainavo papildomai. Atrodo, kad koncertas patiko visiems ir padarė gerą įspūdį.

Atvykusieji į koncertą buvo pavaišinti kava ir skaniais pyragaičiais, kuriuos paruošė dosnios ir vaišingos šeimininkės. Kaip ir visada tokia proga galėjo visi pasidalinti įspūdžiais ir pasikalbėti kitais reikalais.

J.N.

MŪSŲ KOLONIJOS

Lansing, Mich.

LIETUVIŲ BENDRUOMENĖS KALĖDINIS POBŪVIS

„Ar esate lietuvių kilmės?" — nuolat kartojosi klausimas, telefonu bandant kontaktuoti laikraštyje ar telefono knygoje rastus asmenis, kurių pavardės skambėjo lietuviškai. Kiekvieną kartą buvo tiksliai atspėta. Per dvi savaites nuolatinio skambinimo sąraše susiklostė arti keturiasdešimts adresų. Beliko tik išsiuntinėti pakvietimus į pirmą didesnio masto lietuvių susibūrimą Lansing, Michigane.

Nutarta pirmam susitikimui ruošti švenčių metu pobūvį pas Saulių ir Liną Anužius. Iškilo klausimas: kiek asmenų susirinks? Jokiu būdu neįmanoma apskaičiuoti, ar dvidešimt ar šešiasdešimt. Lyg tyčia, gruodžio 29 d. vakare pradėjo snigti, keliai slidūs, matomumas prastas, o valdybos vicepirmininko gatvės negalima rasti. Nors ir sekėme gautą žemėlapį, tačiau tris kartus pravažiavome, kol pagaliau į teisingą kelelį įsukome. Panašiai sekėsi ir kitiems, tačiau lietuviškas atkaklumas laimėjo ir pas vaišingus šeimininkus susirinko apie keturiasdešimt asmenų, įvairaus amžiaus, įvairių luomų.

Daugelis organizuotoje lietuvių veikloje niekad nėra dalyvavę. Jauniausia dalyvė vos trejų metukų, o vyriausi jau žilagalviai, daugiau kaip 80 metų. Atsipažįstant bei naujas pažintis mezgant, kalbos netrūko. Supažindinant susirinkusius su lieutviškais reikalais, buvo rodoma šv. Kazimiero jubiliejinių Mišių Romoje vaizdajuostė, gauta iš kun. K. Pugevičiaus, tarpininkaujant Ingridai Bublienei. Taip pat susipažinimui buvo dalinamas „The Observer" žurnalas, kurio du pundai buvo padovanoti Vidos Kuprytės mums lankantis Chicagoje. Šioj gausioj grupėj netrūko ir jaunimo, tad supažinimui su Dainavos stovyklaviete bei lietuvių kilmės stovykla buvo dalinama ir „Dainava-30" leidinys.

Visi atvykę džiaugėsi šiuo susiėjimu, stebėjosi, kad Lansinge ir apylinkėse yra tiek daug lietuvių. Atsisveikindami išreiškė norą vėl susieiti. Dabar kitas valdybos darbas nustatyti, kada ir kur vyks kitas susibūrimas.

Gražina Kriaučiūnienė

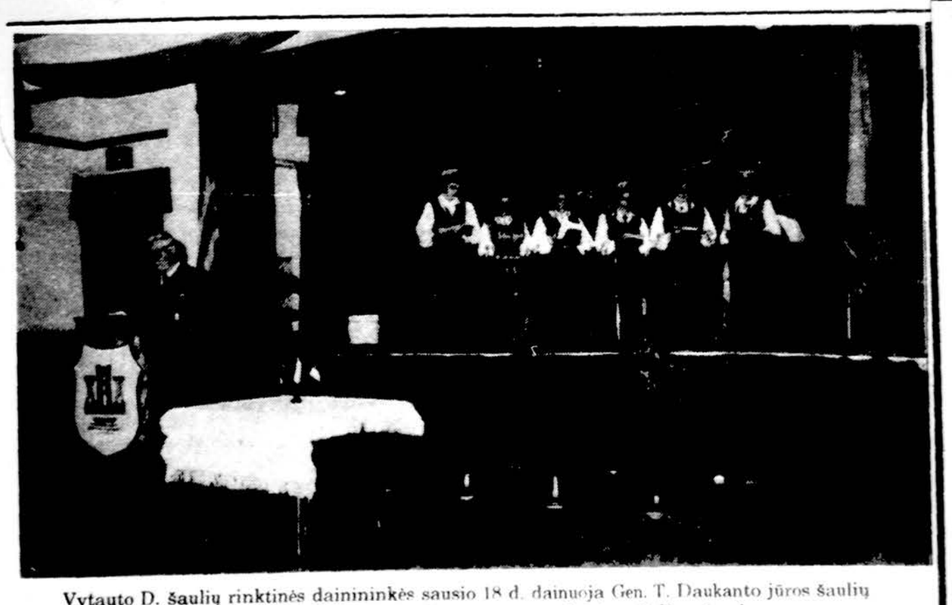

Vytauto D. šaulių rinktinės dainininkės sausio 18 d. dainuoja Gen. T. Daukanto jūros šaulių kuopos Klaipėdos atvadavimo minėjime. Programą praveda pirm. E. Vengianskas.
Nuotr. A. Aleksandravičiaus

A.†A.
MARY MIKULIS

Gyveno Ciceroje.
Mirė 1987 m. sausio 28 d., 3 val. p.p., sulaukusi senatvės.
Gimė Lietuvoje, Pilviškių valsčiuje.
Pasiliko dideliame nuliūdime duktė Louise Kareckas; 3 anūkai: Jerome, Richard ir Helen Kareckas ir kiti giminės, draugai ir pažįstami.
Velionė buvo našlė a.a. Juozo Mikulio ir uošvienė a.a. Charles Karecko.
Priklausė Šv. Kazimiero seselių rėmėjų ir Marijonų bendradarbių draugijoms.
Kūnas bus pašarvotas Butkaus koplyčioje, 1446 S. 50 Ave., Cicero, Illinois.
Nuoširdžiai kviečiame visus gimines, draugus ir pažįstamus dalyvauti šiose laidotuvėse.
Nuliūdusi **duktė.**
Dėl informacijų skambinti laidotuvių direktorei Sally Butkus, tel. 652-1003.

A.†A.
Marija Jurkevičius
(KUNCAITYTĖ)

Gyveno Chicagoje, Marquette Parko apylinkėje.
Mirė 1987 m. sausio 28 d., 2 val. p.p., sulaukusi 83 m. amžiaus.
Gimė Lietuvoje, Šakių apskrityje. Amerikoje išgyveno 36 m.
Pasiliko dideliame nuliūdime 4 dukterys: Marta Sema, Gerda Stropus su vyru Juozu, Ann Beitner su vyru Otto, Brigita McDonald su vyru Daniel; 3 sūnūs: Amerikoje — Jonas Jurkevičius su žmona Kim, Lietuvoje — Juozas ir Stasys su žmonomis; 11 anūkų, 6 proanūkai ir kiti giminės, draugai ir pažįstami Amerikoje ir Lietuvoje.
Velionė buvo našlė a.a. Vinco Jurkevičiaus.
Kūnas pašarvotas Petkaus Marquette, 2533 W. 71 St., koplyčioje, ketvirtadienį nuo 6-9 val. vakaro ir penktadienį nuo 3-9 val. vakaro.
Laidotuvės įvyks šeštadienį, sausio 31 d. Iš koplyčios 9 val. ryto bus atlydėta į Švč. M. Marijos Gimimo parapijos bažnyčią, kurioje įvyks gedulingos pamaldos už velionės sielą. Po pamaldų bus nulydėta į Lietuvių Tautines kapines.
Nuoširdžiai kviečiame visus gimines, draugus ir pažįstamus dalyvauti šiose laidotuvėse.
Nuliūdę **dukros ir sūnūs.**
Laidotuvių direkt. Donald A. Petkus. Tel. 476-2345.

Mylimai motinai, uošvei ir močiutei
A.†A.
BARBORAI PANAVIENEI
mirus, dukrą VANDĄ, žentą JONĄ STANKŲ ir jų vaikus bei artimuosius nuoširdžiai užjaučiame.
Leopoldas ir Marytė Kupcikevičiai

BRANGIAI MOTINAI
A.†A.
STASEI KERSNAUSKIENEI
amžinybėn iškeliavus, A. S. S-džio narę fil. NIJOLĘ KERSNAUSKAITĘ nuoširdžiai užjaučia.
Akademinis Skautų Sąjūdis

GAIDAS—DAIMID
EUDEIKIS
TRYS MODERNIŠKOS KOPLYČIOS PATARNAUJA IR CHICAGOS PRIEMIESČIUOSE
4330-34 S. California Avenue
Telefonai — 523-0440 ir 523-9852
4605-07 South Hermitage Avenue
Telefonas — 927-1741-1
4348 S. California Avenue
Telefonas — 523-0440

PETKUS
MARQUETTE FUNERAL HOME
TĖVAS IR SŪNUS
2533 West 71 St., Chicago
Telefonas — 476-2345
1410 So. 50th Av., Cicero
Telefonas — 863-2108

STEPONAS C. LACK ir SŪNŪS
LACKAWICZ
LAIDOTUVIŲ DIREKTORIAI
2424 West 69th Street — Tel. RE 7-1213
11028 Southwest Hwy., Palos Hills, Illinois
Tel. — 974-4410

VASAITIS—BUTKUS
LAIDOTUVIŲ DIREKTORIAI
1446 South 50th Avenue
Cicero, Illinois
Telefonas — 652-1003

PASSBOOK SAVINGS...
the best way to save regularly!
5½%
SAVINGS ACCOUNT
Paid and Compounded Quarterly
see us for HOME financing.
AT OUR LOW RATES
WITH REPAYMENT TO FIT YOUR INCOME
INSURED
Mutual Federal Savings and Loan
2212 WEST CERMAK ROAD · CHICAGO, ILL. 60608
Peter Kazanauskas, Pres. Tel.: 847-7747
HOURS: Mon.Tue.Fri.9-4 Thur.9-8 Sat. 9-1
SERVING CHICAGOLAND SINCE 1905

APLINK MUS

x **Juozas Šlajus**, veiklus bendruomenininkas, 1986 m. sudarė JAV LB krašto valdybos iždui Vasario 16 proga aukojusių sąrašus, kurie buvo paskelbti „Pasaulio Lietuvyje". Šiais metais jis talkininkauja lėšų telkimui JAV LB Vasario 16 proga kaip finansų sekretorius.

x **Margutis** rengia koncertą kovo 15 d. 3 val. p.p. Jaunimo centre. Programą atliks sol. Vilija Mozūraitytė, pianistė dr. Raminta Lampsatytė ir smuikininkas Mykolas Kollars. Bilietai iš anksto gaunami Vaznelių parduotuvėje ir Margučio raštinėje.

x **JAV Lietuvių Bendruomenės Lemonto** apylinkės Vasario 16-tosios minėjimas bus sekmadienį, vasario 15 dieną. Šv. Mišios bus atnašaujamos St. Alphonsus bažnyčioje, State St., Lemonte. Pamaldos prasidės 12:30 val. p.p. Minėjimas prasidės 2 val. po pietų Lemonto Maironio lituanistinės mokyklos patalpose 109 Street, Lemonte. Meninę programą atliks Lemonto Maironio mokyklos mokiniai. Paskaitininkas bus gerai žinomas adv. Povilas Žumbakis.

x **St. Xavier College**, 3700 W. 103 St., Chicago, Ill., prašo pranešti, kad paskaitos šį semestrą prasidės vasario 6-8 dienomis suaugesniems kaip 23 metų amžiaus, kad jie nesutrukdytų savo pareigų šeimoje. Studentai galės pasirinkti biznio administaraciją, kriminalinę teisę, liberalines studijas ir slaugymo mokslą.

x **„Aido" orkestras gros** šokiams pončkų baliuje, kurį rengia Kun. A. Lipniūno kuopos ateitininkai. Vakaras bus šeštadienį, vasario 7 d., Jaunimo centre.

x **Lankstinuko Lithuania — Lietuva** šiek tiek papildytą antrą laidą išleido Pasaulio Lietuvių Bendruomenės valdyba. Praėjusių metų eigoje buvo išplatinta 30,000 šio lankstinuko pirmosios laidos. Tai puikus leidinėlis supažindinimui kitataučių su Lietuva. Organizacijos ir pavieniai asmenys, norintys įsigyti lankstinuką savikaina (10 ct. ir persiuntimo išlaidos), prašomi kreiptis į PLB būstinę 5620 S. Claremont Ave., Chicago, Ill. 60636.

x **Vytautas Grybauskas**, sporto veteranas, mūsų bendradarbis, Chicago, Ill., Rūta ir Gintautas Gaškai, Cleveland, Ohio, už kalėdines korteles ir kalendorių atsiuntė po 11 dol. aukų. Labai dėkojame.

x Į **„Draugo" koncertą**, kuris bus kovo 28 d., šeštadienį, Marijos aukštesniosios mokyklos auditorijoje Chicagoje, bilietus galima įsigyti Gifts International — N.J. Vaznelių prekyboje, 2501 W. 71 St., Chicago, Ill. 60629. Tel. 471-1424.

(pr.)

x **Palanga, Klaipėda** (su nakvyne), **Panevėžys, Kaunas**, tai tik keletas iš **Lietuvos** miestų kuriuos lankys **G. T. International, Inc., ekskursantai.** Registruotis **prašom skambinti:** (312) 471-1700.

(sk.)

x **Albinas Kurkulis**, akcijų brokeris, dirbąs su **Rodman & Renshaw, Inc.**, patarnauja akcijų bonų, fondų bei kitų vertybių pirkime ir pardavime. Duodu komisijų nuolaidą. Susidomėję skambintike **977-7916.**

(sk.)

x **Liet. Mot. federacijos Chicagos klubo** narių susirinkimas bus vasario 8 d., 12 val. sekmadienį, Jaunimo centro posėdžių kambary. Programoje inž. p. Vaičekausko paskaita, einamieji reikalai ir kavutė. Narės maloniai kviečiamos dalyvauti.

x **Melrose Parko ir apylinkės Amerikos Lietuvių** klubo narių susirinkimas bus šių metų vasario 8 d., sekmadienį, 2 val. po pietų Eagles Hall, 147 Broadway, Melrose Parke. Valdyba prašo visus narius dalyvauti ir atsivesti svečių — naujų narių.

x **A.a. Klemensas Stankūnas**, 78 metų amžiaus, mirė pereitų metų lapkričio 21 d. Brisbanėje, Australijoje. Buvo kilęs iš Šiaulių apskirties. Nuliūdime liko žmona Petronėlė, sūnus Vaidutis ir duktė Virginija su šeimomis.

x **Kaziuko mugė** šiemet bus kovo 8 d. Jaunimo centre. Chicagos skautai ir skautės jau ruošiasi šiam savo tradiciniam renginiui.

x **Chicagos skautininkių draugovės sueiga** bus pirmadienį, vasario 2 d., pas s. A. Palukaitienę. Pradžia 7 val. vak.

x **Marytė ir Leopoldas Kupcikevičiai**, Talman Delicatessen prekybos savininkai, aukojo vaišes sausio 25 d. Jaunimo centre vykusios jūrų skautų Klaipėdos dienos sueigos dalyviams. Skaniais jų kepiniais ir kava gardžiavosi daugiau negu 150 asmenų. Kupcikevičiai yra veiklūs jūrinės skautijos nariai, nuoširdūs lietuviškų reikalų rėmėjai.

x **Tradicinis šiupinio vakaras**, rengiamas Mažosios Lietuvos Lietuvių draugijos, šiemet bus vasario 21 d. Lietuvių Tautiniuose namuose. Gardus šiupinys, meninė programa, šokiai ir pabendravimas. Kviečiami visi mažlietuviai ir jų draugai.

x **Vyt. F. Kapočius**, Wisconsin Bell telefonų bendrovės informacijų direktorius, įrašė į juostelę angliškai gerą kalbą Vasario 16 proga. Su muzika pradžioj, vidury ir gale užima 15 min. Jei kur būtų galimybė tą panaudoti amerikiečių radijo stoty, įrašą galima gauti Lithuanian American Council, 2606 W. 63 St., Chicago, Ill. 60629.

x **Sen. Frank Savickas** dvejiems metams paskirtas Illinois senato daugumos vadovo pavaduotoju. Apie tai paskelbė senato prezidentas Philip Rock. Savickas taip pat užima Cook apskr. senatorių grupės daugumos vadovo postą.

x **Feliksas ir Agota Valaičiai**, įvertindami Dainavos Jaunimo stovyklos svarbą lietuvių jaunimo auklėjime, paaukojo Dainavai 1,000 dol. Už šią stambią auką nuoširdžiai dėkojame.

(pr.)

x **Kriaučeliūnų vardo Vaikų nameliai** ruošia madų parodą, kuri įvyks vasario 22 d., 3 v. p.p. Programai bilietus išspausdino Sir Speedy Printing, 35 E. Wacker Dr. Esame dėkingi p.p. Augaičiams už auką. Taip pat dėkojame Aleksandrui Pakalniškiui, Jr., aukojusiams savo sugebėjimus ir darbą renkant tekstą madų parodos programai ir skelbimų knygai. Draugo spaustuvė apsiėmė išspausdinti programą, ir dėl to esame jiems dėkingi. Madų parodai rezervacijos priimamos pas Lydiją Griauzdienę — 442-0397.

(sk.)

Gen T. Daukanto jūrų šaulių kuopos moterų vadovė U. Zinkienė prisega juostelę jūrų kpt. B. Krištopaičiui sausio 18 d. Klaipėdos krašto atvadavimo minėjime. Stebi savanorių—kūrėjų atstovas J. Tamulis ir ramovėnų pirm. K. Juškaitis.

Nuotr. **A. Aleksandravičiaus**

CHICAGOJE IR APYLINKĖSE

PIRMA LIETUVĖ DAKTARĖ CHIROPRAKTIKĖ

Svečių būrys iš Chicagos ir priemiesčių sekmadienį, sausio 25 d., susirinko į Tautinius namus atšvęsti lietuvaitės Vilijos Kerelytės laimėjimo moksle. Ji pirmoji lietuvė gavo chiropraktikės diplomą Chicagoje. Ketverius metus studijavo National Chiropractic kolegijoje ir dabar atlieka internšipą Lombardo chiropraktikų klinikoje. Maždaug už metų atidarys savo kabinetą. Chiropraktikai išeina tą patį medicinos mokslą, tik jų gydymas vyksta be vaistų, rankomis stengiantis atstatyti sąnarius, ypač stuburo į tikrąją padėtį, pašalinant nervų spaudimą ir skausmus.

Vilija Kerelytė yra darbšti visuomenininkė.

Sekmadienį vaišių salėje Alf. Kerelis pakvietė kun. J. Prunskį sukalbėti invokaciją. Vaišės buvo gausios ir įvairios. Pobūvis buvo praturtintas menine programa, kurią atliko Darius, Marius, Audrius ir Rima Polikaičiai, Vilijos giminaičiai. Skambant fortepijonui, Polikaičiai dainavo Jau saulutė leidžias, Tavo akys, Su tavim svajoju. Dainavo savo kūrinius. Publika džiaugėsi lietuviško jaunimo kūrybingumu.

Alf. Kerelis savo žodyje džiaugėsi, kad Vilija susikūrė savą lietuvišką asmenybę, skirdama savo gyvenimą mokslui ir savo tautai.

Vilija mokėsi seselių mokykloje nuo mažumės, dalyvavo jaunimo stovyklose, laimėdama pirmas dovanas už gerą lietuvišką kalbėjimą. Jau pradžios mokykloje minėjimus pravesdavo. Mokėsi Motekaitienės dainavimo studijoj ir kitur. Lituanistinę mokyklą baigė pirmąja mokine. St. Xavier kolegijoje studijavo biologiją. Įsteigė studentų lietuvių draugiją, rengusią minėjimus. Kurį laiką Marijos aukšt. mokykloje dėstė biologiją. Loyolos universitete studijuodama psichologiją pasiekė magistro laipsnį.

Pagaliau įstojo į medicinos mokyklą, pasiekdama chiropraktikės daktarės laimėjimų. Alf. Kerelis baigė kalbą, ragindamas skelbti pasauliui Lietuvos kančias, o savo kabinete laikyti trispalvę.

Vilija buvo Gintaro baliaus debiutantė, išrinkta mokytojų s-gos pirmininke, buvo LB valdyboje, įvairių programų pravedėja. Rasdavo laiko skaityti lietuviškus laikraščius. Kadangi pokylyje buvo ir amerikiečių, Svajonė Kerelytė anglų kalba papasakojo apie savo sesutės laimėjimus.

Kun. J. Vaišnys priminė, kad Vilija buvo geriausia Pedagoginio lituanistikos institute. Pažymėjo, kad chiropraktikų profesija susilaukė ir JAV medicinos draugijos (AMA) pripažinimo. K. Ječius kalbėjo apie Vilijos veiklą akademikų skautų eilėse. Ji yra akademikų biuletenio redaktorė. M. Marcinkienė sveikino Liet. Moterų federacijos Chicagos klubo vardu. Inž. L. Maskoliūnas sveikino akademinio skautų sąjūdžio vardu, kur ji daug prisidėjo minėjimų ir rekolekcijų rengime. Inž. K. Pocius papasakojo, kaip ji išgydė chiropraktikas. Sveikino „Vilties" draugijos ir „Dirvos" vardu. J. Polikaitis sveikino giminių vardu. K. Milkovaitis, linkėjo Vilijai Dievo palaimos. Ign. Serapinas džiaugėsi Vilijos geru lituvių kalbos mokėjimu.

Vilija nuoširdžiai dėkojo tėveliams, močiutei, seseriai ir visiems šioj šventėj dalyvavusiems. Papasakojo, kad chiropraktika yra rankų darbas gydant žmogų. Ji studijavo drauge su atvykusiais iš Japonijos, Prancūzijos ir kitur. Chiropraktika dabar priimama ligoninėse, sporte. Vilija pasiryžusi važinėti su paskaitomis, sukurti sveikatos, sporto klubą chiropraktikos pagrindais.

Iškilmei pasibaigus, svečiai dar ilgai vaišinosi kavute ir kepinių skanėstais maloniai bešnekučiuodami.

Juoz. Pr.

PAMINĖTAS KLAIPĖDOS KRAŠTO ATVADAVIMAS

Gen. T. Daukanto jūrų šaulių kuopa sausio mėn. 18 d. Chicagoje Šaulių namuose surengė ir sėkmingai pravedė Klaipėdos kraštos atvadavimo metinės sukakties minėjimą. Jame su organizacinėmis vėliavomis gausiai dalyvavo Chicagos ramovėnai, birutininkės, Mažosios Lietuvos Lietuvių dr-jos nariai, Vytauto Didžiojo šaulių rinktinės, Cicero Klaipėdos jūrų šaulių kuopos rengėjų dalinio šaulės bei šauliai ir vietos lietuviškoji visuomenė. Paminėtini minėjime dalyvavę svečiai LŠST vyr. kapelionas kun. J. Borevičius, Lietuvos kariuomenės kūrėjų savanorių s-gos pirmininkas J. Tamulis, LKVS „Ramovės" Chicagos skyriaus pirmininkas K. Juškaitis, Altos pirmininkas T. Blinstrubas, Šaulių centro vald. vicepirm. V. Išganaitis, sąjungos c.v. nariai A. Paukštė, S. Ferro-Tamulevičiūtė, J. Skeivys, Garbės teismo pirmininkas A. Raudys, Mažosios Lietuvos lietuvių dr-jos pirm. V. Žiobrys, Mažosios Lietuvos rezistencinio sąjūdžio prezidiumo narys A. Regis, Klaipėdos jūrų šaulių kuopos pirm. J. Mikulis, Lietuvos prekybinio laivyno kapitonai B. Krištopaitis ir S. Dagys.

Susirinkus pilnai šaulių salei dalyvių 3 val. p.p., pasveikinęs gausiai susirinkusius, minėjimą atidarė ir jo programai vadovavo Gen. T. Daukanto jūrų šaulių kuopos pirmininkas E. Vengianskas. Šauliui V. Gusčiui komanduojant buvo įneštos JAV-bių, Lietuvos, Mažosios Lietuvos ir minėjime dalyvaujančių 7 organizacijų vėliavos. Sugiedotas Lietuvos himnas, po kurio buvo J. Borevičiaus malda. Atsistojus minutės susikaupimu buvo pagerbti Klaipėdos krašto atvadavimo kovose žuvę savanoriai kūrėjai, kariai, šauliai ir sukilėliai-partizanai. Minėjime dalyvavusiems Klaipėdos krašto atvadavimo kovų dalyviui savanoriui — kūrėjui J. Tamuliui, Mažosios Lietuvos rezistencinio sąjūdžio prezidiumo nariui A. Regiui, Mažosios Lietuvos dr-jos pirmininkui, V. Žiobriui, jūrų kapitonams B. Krištopaičiui ir S. Dagiui Gen. T. Daukanto jūrų šaulių kuopos moterų vadovė U. Zinkienė prisegė Klaipėdos krašto vėliavos spalvų juosteles.

Toliau buvo pagrindinė Mažosios Lietuvos veikėjo, visuomenininko ir šaulio A. Regio paskaita, kurioje prelegentas savo turiniu įdomiomis mintimis nusakė, kokiose aplinkybėse Klaipėdos krašto atvadavimo kovai buvo pasiruošta, aptarė pačios kovos eigą ir nurodė pasekmes kovą laimėjus ir Klaipėdos kraštą prie Didžiosios Lietuvos prijungus. Gyva ir įdomi apie pusvalandį trukusi A. Regio paskaita minėjimo dalyvių gausiais plojimais buvo palydėta.

Po pagrindinės paskaitos trumpą žodį iškeldamas Klaipėdos krašto prijungimo prie Didžiosios Lietuvos didelę reikšmę mūsų tautai, sveikindamas jūrų šaulius ir dėkodamas už šio prasmingo minėjimo surengimą, tarė Amerikos Lietuvių Tarybos pirmininkas T. Blinstrubas. Paskutinis, vaizdžiai nupasakojęs atmintyje pasilikusius kelis epizodus iš Klaipėdos krašto atvadavimo kovų, kalbėjo tų kovų aktyvus dalyvis kūrėjas-savanoris J. Tamulis.

Visų kalbos savo turiniu buvo įdomios, kondesuotos, gyvai perduotos ir susirinkusių su dideliu susidomėjimu buvo išklausytos. Už jas kalbėtojams gausiais plojimais buvo padėkota. Išnešus vėliavas, baigiama oficialioji dalis.

Meninėje programoje padainavo Bražinsko — „Tėvynei Lietuvai", Makaičio — „Gimtinės dangus", Sližio — „Tėvynės varpas", Budriūno — „Tėviškėlė", Griauzdės — „Jau pražydo" ir T. Kelpšos — „Kur lygūs laukai" Vytauto Didžiojo šaulių rinktinės moterų balsų dainos vienetas, vadovaujamas š. muziko J. Sodaičio. Jų sudainuotos dainos gražiai derinosi prie visos minėjimo programos ir dilgino dalyvavusių patriotinius jausmus.

---

x **J. Rudzinskas**, Union Pier, Mich., pratęsdamas „Draugo" prenumeratą, atsiuntė visą šimtinę. J. Rudzinską skelbiame garbės prenumeratorium, o už gražią auką tariame nuoširdų ačiū.

x **Edvardas ir Vilhelmina Lapai**, Melrose Park, Ill., prieš išvykdami ilgesnių atostogų į Floridą, atsiuntė 25 dol. auką už kalėdines korteles ir kalendorių. Labai dėkojame.

x **Arūnas ir Irena Draugeliai**, Napeville, Ill., mūsų nuoširdūs rėmėjai, už kalėdines korteles ir kalendorių atsiuntė 50 dol. auką. Nuoširdus ačiū.

x **Prof. dr. Leonardas Šimutis**, Ona Didžbalis, dr. A. Azelis, Alpas Gilvydis, Pranas Jurkus, R. Bielkevičius, E. Totilas, P.R. Meilus, Jonas Utara, Algirdas Aglinskas, Petras Bielinis, L. Kazlauskas, V. Palevičius, Saloměja ir Vladas Bartuškai, A. Simonis, Pranas Jančiauskas, Jospeh ir Izabele Jocobus, I. Mironas, Stasys Baniulis už kalėdines korteles ir kalendorių atsiuntė po 10 dol. aukų. Labai dėkojame.

Slaugymo namuose California Garden esą seneliai vaišinami LB Soc. reikalų tarybos būstinėje. Iš kairės: M. Balukienė, talkininkė J. Dūdėnienė, vyr. centro gyventoja O. Mackevičienė ir B. Zubienė.

Nuotr. **J. Tamulaičio**

CHICAGOS ŽINIOS

JUODŲJŲ KATALIKŲ KONGRESAS

Chicagos arkivyskupija kovo 12-13 d. šaukia pirmąjį juodųjų katalikų kongresą Sopulingosios Dievo Motinos bazilikoje, 3121 W. Jackson Blvd. Be kitų dalykų čia bus pasiruošimas visų JAV juodųjų katalikų kongresui, kuris bus gegužės 12-24 d. Katalikų universiteto patalpose Washingtone.

SULTONO TURTŲ PARODA

Šią vasarą Chicagos meno institute įvyks Sultano Suleimano meno rinkinių ir kitų lobių paroda, atgabenta iš Turkijos. Paroda tęsis nuo gegužės 7 iki 23 d.

DIDINA PENSIJAS

Illinois gubernatorius patvirtino įstatymą, kuriuo padidinamos pensijos buvusių mokytojų ir kitų Valstijos tarnautojų, tam per metus skiriant 66.2 mil. dol.

Gen. T. Daukanto jūrų šaulių kuopos pirmininkui išreiškus padėką kun. J. Borevičiui už invokaciją, kalbėjusiems A. Regiui už pasakytą turiningą kalbą, T. Blinstrubui ir J. Tamuliui už tartą žodį, dainininkėms A. Latonienei, F. Braunienei, M. Radzevičienei, E. Aleknienei, J. Paškauskienei, S. Rudokienei ir muz. J. Sodaičiui už atliktą meninę programą, organizacijoms, atsiuntusioms vėliavas, vėliavų tarnybų pareigūnams bei komandavusiam V. Gusčiui, visiems minėjime dalyvavusiems ir bet kuo prisidėjusiems prie jo organizacinių bei pravedimo darbų, minėjimas buvo baigtas bendrai sugiedotu Mažosios Lietuvos himno „Lietuviais esame mes gime..." baigiamuoju posmu.

Po minėjimo dalyviai buvo pavaišinti Gen. T. Daukanto jūrų šaulių kuopos moterų vadovių U. Zinkienės, M. Gydienės ir jūrų šaulių S. Aleksandravičienės, A. Kernagienės, G. Martinkienės ir kt. skaniai pagamintais sumuštiniais, kava ir Ankaus dovanotais įvairiais, pyragais. Jiems priklauso padėka.

Minėjimo dalyviai ir svečiai keletą valandų pabuvoję daukanėnų tarpe skirstėsi kas sau į namus, išsinešdami gerą nuotaiką, vyravusią šaulių surengtame Klaipėdos krašto atvadavimo metinės sukakties paminėjime.

J.Š.

SVEČIAI VYRESNIŲJŲ CENTRO SEKLYČIOJE

Š. m. sausio 14 d., į Seklyčią priešpiečiams atvyko apie 25 California Gardens slaugymo namų svečiai. Senatvės ir ligų prispausti, važiavo savo kėdėse, ėjo pasiremdami lazdelėmis, o kitus vedė jų prižiūrėtojai ir didelė grupė talkininkių, atėjusių į Seklyčią padėti. Pasiilgę lietuviško maisto, gardžiavosi visais patiekalais. Vieni valgė patys, kitiems jau reikėjo pagalbos. Visų nuotaika buvo pakili ir draugiška.

Džiaugiamės, kad Chicagoje turime tokius slaugymo namus. California Gardens — kuriuose lietuviai yra suburiami į vieną vietą, kuri yra lengvai pasiekiama autobusu, kuriuose lietuviams yra smagu būti savųjų tarpe. Šio lietuviško skyriaus koordinatorius yra Leonas Narbutis, kurio dėka lietuviai gauna kai kurias lengvatas, kurio rūpesčiu ir šis išvažiavimas buvo suorganizuotas. Talkininkės, nuoširdžiai padėjusios svečius priimti: Elena Norkutė, Bernadeta Zeikienė, Joana Dudėnienė, Janina Gaigalienė, Marija Saulienė ir Marija Gotceitienė.

— IL