THE LIBRARY OF CONGRESS (GRATIS)
REFERENCE DEPARTMENT
SERIALS DIVISION
WASHINGTON, DC 20025 DM

DRAUGAS

THE LITHUANIAN WORLD-WIDE DAILY

LAISVOJO PASAULIO LIETUVIŲ DIENRAŠTIS
4545 WEST 63rd STREET • CHICAGO, ILLINOIS 60629
TELEFONAS (312) 585-9500-1-2-3

Vol. LXXXI Kaina 30 c. KETVIRTADIENIS – THURSDAY, GEGUŽĖ – MAY 7, 1987 Nr. 88

„LKB Kronika" Nr. 71 **Eina nuo 1972 metų. Perskaitęs duok kitam! Jei gali, padaugink!**

Žinios iš vyskupijų

(Tęsinys)

Pareiškimuose skundžiatės, kad į Seminariją priimami psichiniai ligoniai. Čia kalti kunigai, kurie jiems rašo rekomendacijas. Duokite pakankamai lojalių ir sveikų knadidatų, o ne fanatikų ir antitarybininkų — bus priimti, — aiškino P. Anilionis. O nesugyvenimas su tarybų valdžia visada neš blogas pasekmes. Ir nebandykit manęs šantažuoti. Štai Radviliškio bažnyčioje būtina paaukštinti lubas. Klebonas, vicedekanas L. Vaičelionis, bandydamas mane šantažuoti, pareiškė: „Žmonės ruošiasi į Maskvą važiuoti, tai gal susitarkim, duokit leidimą". Nereiks važiuoti jiems į Maskvą, pats gerai žinau padėtį, reikia pakelti lubas, žmonės trokšta, bet ne aš ir tarybų valdžia kalta, o parapijos klebonas, kuris nenusileidžia vietinės valdžios reikalavimams, nesilaiko religinių susivienijimų nuostatų. Kol bus tokia padėtis, tol parapija negaus jokio leidimo. Kun. L. Vaičiulioniui pasiaiškinti įgaliotinis neleido, jį pertraukė ir kalbėjo toliau. Prelegentui netiko, kad tikintieji ir kunigai meldžiasi ne tik bažnyčiose, bet ir liaudies laikomose šventose vietose: Kryžių Kalne, Žarėnų-Latvelių kapinaitėse ir ypatingai Alksnėnuose. Čia ekstremistai — kun. Antanas Lukošaitis, kun. Antanas Aleksandravičius, padedami vienuoliaujančių moterų, kursto religines aistras, meldžiasi lauke, viešoje vietoje, kai už kelių šimtų metrų yra bažnyčia. Laikas šiose vietose įvesti tvarką, — piktinosi A. Anilionis.

„Negali..a sakyti, kad mes kišamės į kunigų skirstymus, štai kun. Juozo Gražulio neleidom paskirti į Rudaminą tik todėl, kad jį ten paskirti siekė užsienio agentai — kronikininkai, norėdami turėti tolygų savo korespondentų tinklą respublikoje. Tokių planų mes nepalaikysime! O kad į Metelius neleidom to paties kunigo paskirti, turite būti mums tik dėkingi. Mes rūpinamės, kad Bažnyčia ilgiau jį turėtų. Būdamas arčiau savo brolio ekstremisto (kun. Antano Gražulio, kuris dirba II Alytaus bažnyčioje), jis gali nueiti ekstremistų keliais, vedančiais į kalėjimą. Mes rūpinamės, kad kun. J. Gražulis turėtų gerų draugų ir aplinką, saugojančią jį nuo šios nelaimės, — kalbėjo įgaliotinis P. Anilionis.

Vilkaviškio dekanas kun. Vytautas Vaitauskas paklausė, ką daryti su vaikų katekizacija. Gražiškiuose, kur anksčiau dirbo, vaikų būdavo tik keletas, tuomet būdavo galima juos išegzaminuoti ir kiekvieną atskiroje patalpoje, bet ką daryti Vilkaviškyje, kai vaiku. basiruošiančių Pirmai Komunijai, šimtai? Rajono vykdomojo komiteto pirmininko pavaduotojas Juozas Urbonas užpuolė bažnyčioje egzaminuojamus vaikus, atėmė jų turėtus katekizmus, gąsdino... Anilionis pabrėžė, kad kunigui galima vaikus tik egzaminuoti ir jokiu būdu ne mokyti ar aiškinti, o ką reiškia egzaminuoti, kiekvienas kunigas privalo gerai žinoti ir to laikytis, o dėl J. Urbono, tai jis greitai išeis į pensiją.

(Bus daugiau)

Maskvos komjaunuoliai stačiatikių bažnyčiose

Maskva. — Sovietinė žinių agentūra Tass paskleidė informaciją, kad šiais metais stačiatikiai tikintieji Maskvoje ypač gausiai dalyvavo naktinėse velykinėse pamaldose, kurios vyko 40 sostinės stačiatikių bažnyčių. Ši informacija Vakaruose sukėlė viltį, kad sovietinė valdžia naujųjų „reformų" įtakoje galbūt yra kiek atleidusi religinio kulto praktikavimo varžymus ir būsianti kiek tolerantiškesnė religijos atžvilgiu.

Iš Maskvos atėjusios neoficialios informacijos, betgi, greitai įrodė tokių vilčių nepagrįstumą. Kestono kolegiją, Anglijoje, pasiekusiomis žiniomis, stačiatikiai tikintieji, Maskvoje norėję dalyvauti velykinėse pamaldose, susidūrė su nemažais sunkumais. Maskvos komjaunimo organizacija iš anksto pasirūpino savo nariais užpildyti Maskvos stačiatikių katedrą ir kai kurias kitas bažnyčias, kad tikriesiems tikintiesiems bažnyčiose nebebūtų vietos. Ir iš tikrųjų tikintieji, norėję įeiti į bažnyčias, buvo milicininkų sulaikyti tuo pretekstu, kad bažnyčiose nebėra vietos.

Kestono kolegijos žiniomis, prie kai kurių Maskvos bažnyčių velykinių pamaldų metu aktyvistai griebėsi ir provokacinių veiksmų prieš tikinčiuosius: komjaunuoliai ir net patys milicininkai einančiuosius į bažnyčias pradėjo grubiai užgaulioti, stumdyti, kad tikintiesiems reagavus, juos būtų galima apkaltinti viešosios tvarkos ardymu, įsakant pasišalinti.

Buvęs kalinys Paryžiuje

Roma. — Užsienio spaudos agentūros praneša, kad balandžio 26 d. vakare iš Lietuvos per Maskvą Paryžių pasiekė lietuvis, buvęs sovietų kalinys, Jonas Simokaitis. Paryžiuje jį į globą paėmė prancūzų Raudonasis Kryžius.

Jonas Simokaitis 1970 m. drauge su šeima, trokšdamas pasiekti laisvę Vakaruose, buvo bandęs pagrobti vieną vidaus linijų sovietinį lėktuvą ir su juo nuskristi į Švediją. Pagrobimas, betgi, nepasisekė. Simokaitis buvo suimtas ir tais pačiais metais nuteistas penkiolikai metų laisvės atėmimu.

Pilnai atlikęs jam paskirtą bausmę, Simokaitis prieš dvejus metus buvo išlaisvintas ir gavo valdžios leidimą išvykti į Prancūziją. Šiuo metu nėra žinoma, ar Paryžių jis pasiekė vienas, ar drauge su šeima. Jonas Simokaitis lageryje kalėjo drauge su kitais politiniais belaisviais, jų tarpe, kurį laiką su žymiuoju žydų teisių gynėju Iossif Begun, kuris tik neseniai buvo išlaisvintas.

Kongreso jungtinio komiteto, tyrinėjančio ginklų pardavimą Iranui ir paramos suteikimą Nikaragvos laisvės kovotojams, vadai: senatoriai Warren Rudman, Daniel Inouye, centre, ir kongresmenas Lee Hamilton. Antradienį prasidėjęs apklausinėjimas gali tęstis iki vasaros pabaigos.

Aukštieji valdžios pareigūnai padėjo Contras

Washingtonas. — Pirmasis liudininkas Kongreso apklausinėjime Irano-Contras byloje buvo aviacijos generolas Richard Secord. Jis pasakė, kad buvęs CIA direktorius William Casey padėjo suorganizuoti pinigų rinkimą Nikaragvos kovotojams tuo metu, kai Kongresas buvo uždraudęs Amerikos karinę paramą. Jis nupiešė visą vaizdą tų veiksmų, kuriuos vykdė vyriausieji valdžios žmonės, įskaitant Baltųjų rūmų, Valstybės departamento ir Centrinės Investigacijos agentūros vyriausius pareigūnus. Tai buvo slaptos operacijos, kuriose žvalgyba, pinigai ir slapti kodai buvo duoti gen. Secord, nežiūrint kongresinio draudimo.

Rinko pinigus

Vienu metu, tai buvo praėjusių metų gegužės mėnesį, pasakojo Secord, CIA direktorius Casey sakęs, kad jis prašys sekretorių Shultzą paprašyti iš vieno draugiško krašto 10 mil. dol. aukų contras reikalams. Valstybės departamentas pripažino gavęs 10 mil. dol. iš Brunei sultono, bet ne Casey dėka, o paties departamento iniciatyva. Casey keletą kartų pasakė, kad jis nepažeidė įstatymų, kurie draudžia CIA parūpinti ginklus contras kovotojams. Secord jį buvo sutikęs tais reikalais tris kartus.

Administracija žinojo operacijas

Secord pasakė, kad jis sutiko su administracijos prašymu padėti ir suprato, kad administracija žinojo jo daromus žygius ir juos aprobavo. Jis pasakė, kad jis reiškia didelį respektą pulk. Oliver North ir jo viršininkui adm. John Poindexter. Jį pirmą kartą paprašė dirbti slaptoje programoje su Tautine Saugumo taryba, kad būtų parūpinti ginklai Nikaragvos laisvės kovotojams, pulk. North. Secord manė dirbąs su pilnu administracijos pritarimu. Oficialūs CIA ir Valstybės departamento centrinėje Amerikoje pareigūnai asistavo jam ginklų parūpinime.

Gen. Secord liudijo savanoriškai. Jis dirbęs su Izraelio ginklų pirkliais, kaip gauti ginklų siuntą Iranui. Be to apkaltino Teisingumo sekretorių Edwin Meese, kuris per anksti, neištyręs pranešė viešai apie jo buvusias operacijas. Generolas pasakė, kad jis nesigėdina, ką jis yra padaręs šioje slaptoje operacijoje. CIA direktorius Casey jį raginęs tai daryti. Jis gaudavęs slaptas žinias iš Costa Ricos ir Honduro ambasadoriaus, bet kokias žinias jam suteikė Casey, neminėjo. Jis manęs, kad viceprez. Bush žinojo apie šias operacijas.

Kam išleisti pinigai

Generolas sako, kad tik 3.5 mil. dol. iš gauto 12 mil. pelno ėjo contras reikalams. Daugiau kaip pusė pinigų buvo laikoma jo partnerio Albert Hakim sąskaitoje, o kiti sunaudoti kitiems slaptiems projektams, kurių jis nepasakė. Štai, kaip buvo tie 30 mil. dol., kuriuos Iranas sumokėjo už ginklus, paskirstyti, kaip sako gen. Secord:

30 mil. dol. padėta Lake Resources, Inc., sąskaiton Šveicarijoje, kuriuos kontroliavo Albert Hakim. 3 mil. sumokėta persiuntimui ginklų Iranui ir 12.3 mil. sumokėta Amerikos iždui už ginklus. 3.5 mil. dol. contras reikalams. 1 mil. dol. kitoms išlaidoms: 300,000 dol. kelionėms ir pervežimams, 100,000 dol. už radiotelefonus ir 600,000 nepaaiškinta už ką. 7.9 mil. dol. liko: 6.53 mil. iš jų laikomi Albertui Hakim Šveicarijoje, 1,36 mil. tebėra sąskaitoje.

Apie 2.5 mil. dol. nežinoma, kur pradingo, bent gen. Secord negalėjo pasakyti.

TRUMPAI IŠ VISUR

— **William Casey**, buvęs CIA direktorius, kuris turėjo kelias smegenų vėžio operacijas, vakar mirė vienoje New Yorko priemiesčio ligoninėje. Jis buvo žinomas, kaip stiprus kovotojas prieš komunizmą ir visad pasisakė už Nikaragvos laisvės kovotojų Contras rėmimą.

— **Zagrebe** Jugoslavijos vyriausybė pranešė, kad iš Amerikos išduotas kroatas Andrija Artukovic, 87 m. amžiaus, nebus sušaudytas. Jam mirties bausmė nebus vykdoma. Jo sveikatos stovis yra labai blogoje padėtyje. Jis karo metu buvo Kroatijos Vidaus reikalų ministeriu nacių vyriausybėje.

— **Amsterdame** nacių gaudytojas Simon Wiesenthal pasakė, kad Austrijos prez. Kurt Waldheim sutinka, kad būtų sudaryta tarptautinė komisija iš Amerikos, Austrijos, Vokietijos, Jugoslavijos, Graikijos, Izraelio ir Britanijos atstovų patikrinti jo veiklai nacių karo metu.

— **Toronte** Kanados Deschemes komisija, pravedusi investigaciją apie nacių bendradarbiautojus, ne viską paskelbė viešai. Nepaskelbtoje pranešimo dalyje, pagal adv. Robert Kaplan pranešimą, yra pastaba, jog Kanados vyriausybė dalyvavo britų ir amerikiečių plane priimti vokiečių mokslininkus, nors jie buvo naciai, į Kanadą, kad jie nepatektų į sovietų rankas.

Dirbo iš patriotizmo

Jis pasakė, kad pulk. North jam davė sofistikuotas kodų mašinas, kurios atrodė, kaip maži kompiuteriai. Kai kurie pranešimai iš tų mašinų tarp North ir Secord buvo prijungti prie bylos. Vienas mil. dol. iš Irano pinigų buvo sumokėtas už laivą. Jis pasakojo, kad jis buvo siųstas į Europą. Visa tai daręs iš patriotizmo Amerikai ir nekėlęs jokių teisinių klausimų.

Persiorganizuoja Nikaragvos kovotojai

Komunistų kelias per Meksiką

Miami. — Pagrindinės Nikaragvos kovotojų grupės preaėjusį savatigalį turėjo pasitarimus, kad sujungtomis jėgomis galėtų reprezentuoti savo organizaciją. Contras vadai siekia sau daugiau politinio pripažinimo tiek Nikaragvos viduje, tiek ir už jos sienų. Contras labai stipriai pajudėjo kovos lauke šį pavasarį ir su pasisekimu. Šį pirmadienį jie paskelbė karinį laimėjimą, pranešdami, kad nužudė 50 sandinistų karių savo puolime. Sandinistų kalbėtojas sako, kad tai yra propaganda, jog sudarytų palankų vaizdą apie save Amerikos žmonėse.

Kitame pranešime sakoma, kad contras paėmė sovietų gamybos SAM-7 raketoms svaidyti mašiną pietinėje Nikaragvoje. Managvoje sandinistų Gynybos ministeris Carlos Lara paneigė šią žinią.

Vienos vadovybės klausimas

Vienas iš contras vadų, Pedro Chamorro, sako, kas sekančio mėnesio metu bus pasiekta karinio ir politinio laimėjimo. Pagrindinis dalykas yra pasitikėjimas ir vienybės pasiekimas savo kovotojų tarpe, sako Pedro. Pasitarime, kuris prasidėjo šeštadienį, dalyvauja 29 Jungtinio Nikaragvos štabo nariai ir keli mažesnių grupių atstovai. Contras vadai nori sudaryti platesnės apimties komitetą ir išrinkti septynis vadovaujančius asmenis, kurie vadovautų visai laisvės kovai. Jų pasisekimas priklauso nuo to, ar paskiroms grupėms pavyks susitarti ir sudaryti vieną vadovybę. Svarbiausias klausimas yra tas, kad susitartų liberalai ir konservatoriai kovotojai. Dar yra didelis pažiūrų skirtumas tarp Jungtinės Nikaragvos opozicijos grupės ir Atlanto pakraščio kovotojų.

Demokratinė rezistencija

Contras kovotojai nesutinka tarp savęs dėl strategijos ir dėl pačios Nikaragvos paskirties. Socialdemokratai kovotojai dažnai nesutinka su konservatoriais, kurių vadas yra Adolfo Calero. Alfonso Robelo, socialdemokratų vadovas, paskelbė, kad jis pasitraukia iš direktorių. Didžiausia contras kovotojų grupė yra Nikaragvos Demokratinės pajėgos ir Adolfo Calero jiems vadovauja. Politinė krizė buvo, kai Arturo Cruz pasitraukė iš Jungtinio Nikaragvos komiteto, nes jis buvo moderuotų pažiūrų ir daugeliui priimtinas.

Jei visoms kovojančiom contras grupėm pavyks susitarti ir suvienodinti pažiūras, tai naujoji organizacija, kovojanti už savo krašto demokratinę ateitį, bus Demokratinė Nikaragvos Rezistencija. Naujoji organizacija, sako Pedro Chamorro, turės vesti visą laisvės kovotojų frontą ir visų grupių vardu. Jie tada suorganizuosią savo tautinę kovotojų armiją. Amerika pritarianti šiam contras persiorganizavimui, sako Chamorro. „Mes darysime viską kaip galima greičiau, bet mes turime būti tikri, kad ši organizacija bus naudinga ir pasieks tikslą. Iniciatyva dabar yra mūsų rankose".

Prašo paramos Contras

Prez. Reaganas, kalbėdamas Amerikos laikraščių leidėjų organizacijos metiniame suvažiavime Ellis Island, kuris šiemet buvo šimtasis, pakartojo, kad Amerika privalo padaryti viską, kad Nikaragvoje būtų įvesta demokratinė ssantvarka ir todėl reikia padėti prieš sandinistų vyriausybę kovojantiems contras kovotojams.

Kai kurie Kongreso nariai pradėjo akciją, kad būtų diplomatiniu būdu suvestos abi šalys Nikaragvos reikalo išsprendimui. Prezidentas pažadėjo dirbti su Kongresu, kad būtų Centro Amerikoje pasiekta taika ir kad būtų suteikta ekonominė parama ten demokratiniams kraštams ir kad būtų surastas diplomatinis sprendimas, kuris atneštų demokratiją Nikaragvai, o iki to laiko, kol bus ten įvesta demokratija, padėti jos laisvės kovotojams.

Rusų bazė

Be contras negali būti įvesta demokratija į Nikaragvą. Prezidentas savo kalboje dar pabrėžė, kad sandinistų režimas padarys ją rusų baze, iš kurios bus organizuojamos raudonosios revoliucijos kituose Centro Amerikos kraštuose, o ypač El Salvadore. Komunistų kelias į Ameriką veda per Meksiką, yra pasakęs Leninas, kalbėjo prezidentas. „Kol aš esu prezidentu, aš palaikysiu Nikaragvos žmones, kad jie atgautų laisvę ir kad laisvai pasirinktų savo tautinę ateitį". Amerikoje jau 40 metų užsienio politikos reikaluose buvo viena nuomonė. Taip kalbėjo Amerikos prezidentas prieš pradedant tardymus Irano-Contra reikaluose Kongreso bendruose apklausinėjimuose. Sovietų parama marksistinei sandinistų vyriausybei vis didėja. „Aš nenoriu palikti sekančiam prezidentui tokią didelę krizę centrinėje Amerikoje, kur plečiasi komunizmas ir Maskva nori įvesti savo kontrolę", kalbėjo prezidentas.

— **Peru** valstybė pradėjo glaudžiai bendradarbiauti su Palestiniečių Išlaisvinimo organizacija, praneša žydų B'nai B'rith lyga. Palestiniečiai žada atidaryti įstaigą Argentinoje ir kituose Lotynų Amerikos kraštuose. Peru prez. Garcia pranešė, kad palaiko PLO. Jų delegacijos vadas Jungtinėse Tautose pasakė kalbą, kad PLO būtų priimta dalyvauti Vidurinių Rytų taikos konferencijoje ir kad Izraelis pasitrauktų į 1948 sienas.

KALENDORIUS

Gegužės 7 d.: Stanislovas, Džiugas, Domicėlė, Danutė, Domicijonas.

Gegužės 8 d.: Agatijus, Berta, Viktoras Milanietis, Audrė, Mingaila, Dionyzas.

ORAS

Saulė teka 5:41, leidžiasi 7:54.

Temperatūra dieną 61 l., naktį 45 l.

DETROITO ŽINIOS

ST. BUTKAUS ŠAULIŲ KUOPOS SUSIRINKIMAS

St. Butkaus šaulių kuopos visuotinis metinis susirinkimas įvyko balandžio 26 d. Šv. Antano parapijos patalpose. Susirinkimą pradėjo ir įžanginį žodį tarė kuopos pirmininkas Vincas Tamošiūnas. Susirinkimui pravesti pakvietė Eugeniją Bulotienę — pirmininke ir Joną Bartkų sekretorium.

Atsistojimu ir susikaupimo minute pagerbti mirę kuopos šauliai: P. Bliūdžius, M. Sims, A. Atkočaitienė, B. Tatarūnas, J. Janulevičius, A. Mikalkėnas, P. Januška ir J. Švoba. Prisiminti sergantieji: E. Šniokaitienė, J. Murinas, J. Miliukevičius, J. Leščinskas, P. Juška, V. Sirtautas ir slaugymo namuose esantis kuopos garbės šaulys F. Motuzas. Praėjusių metų susirinkimo protokolas nebuvo skaitytas. Pranešimus atliko valdybos nariai: pirmininkas Vincas Tamošiūnas, iždininkas Matas Baukys, kultūros vadovė Stefanija Kaunelienė, Vasario 16 gimnazijai remti būrelio vadovas Kazys Sragauskas, revizijos komisijos — Jonas Bartkus ir Garbės teismo — Antanas Grinius. Visi pranešimai priimti be diskusijų.

Į kuopos valdybą dvejiems metams išrinkti ir pareigomis pasiskirstė taip: pirmininkas — Edvardas Milkus, vicepirmininkas ir nario mokesčių rinkėjas — Vincas Tamošiūnas, dvasios vadas kun. Alfonsas Babonas, kultūros vadovė — Stefanija Kaunelienė, sekretorė — Ona Pusdešrienė, iždininkas Matas Baukys, renginių vadovė Ona Šadeikienė, spaudos reikalams — Antanas Grinius ir foto korespondentas Kazys Sragauskas. Algis Vaitiekaitis, Lidija Mingėlienė ir Eugenija Bulotienė — valdybos nariai.

Direktoriai Antanas Norus, Juozas Mačiulaitis ir Česys Šadeika.

Revizijos komisija: Jonas Bartkus, Kazys Ražauskas ir Jonas Markus. Atstovai į Detroito Lietuvių Organizacijų centrą: Kazys Sragauskas ir Albinas Andriušaitis.

Atstovai Lietuvos Krikščionybės jubiliejuje: Rožė Ražauskienė ir Kazys Ražauskas.

Nutarta kuopos pinigus iš banko perkelti į LFCU „Kasą". Vincas Tamošiūnas paaiškino, kad „Kryželiai Arktikoje" knygos išleidimas, vertėjos vyrui R. Gražuliui mirus, o jai koją susilaužius, užsitęsė, bet tikimės, kad ji jau bus baigta birželio pradžioje. Knyga senatoriams ir kongresmenams bus išsiuntinėta veltui, o šauliai galės ją nusipirkti.

Susirinkimą sklandžiai pravedė Eugenija Bulotienė, sekretoriavo Jonas Bartkus. Susirinkime dalyvavo 35 asmenys, kurių tarpe buvo LŠST jūrų vadovas Mykolas Abarius, birutiečių pirmininkė Kristina Daugvydienė, LŠS-gos Detroito skyriaus, Ramovėnų valdybos, LB Michigano apygardos pirmininkas Vytautas Kutkus. Dalyvavo ir savanoris, Klaipėdos krašto vaduotojas Stasys Šimoliūnas. Lietuvos himną sugiedojus ir kuopos vėliavą perdavus naujam pirmininkui buvo baigtas susirinkimas.

Po susirinkimo buvo iškviesti vyriausieji susirinkimo dalyviai (sulaukę 85 ir daugiau metų): Vincas Tamošiūnas, Stasys Šimoliūnas ir Kostas Čiuželis. V. Tamošiūnui buvo įteiktas vokas su sveikinusiųjų sąrašu ir tortas. Susėdus prie vaišių stalo buvo pakeltos taurės ir jiems sugiedota „Ilgiausių metų!" *a. gr.*

ORGANIZACIJŲ CENTRAS PAGERBS MOTINAS

Detroito Lietuvių Organizacijų centras jau antri metai rengia motinos dienos minėjimą. Apie motinas žodį tars Albertas Misiūnas. Programėlę pagerbti motinoms atliks jaunimas. Minėjimas vyks gegužės 10 d. 12 valandą Šv. Antano parapijos svetainėje.

PALTINIŲ KONCERTAS DETROITE

„Lietuviškų Melodijų" radijo valandėlės vadovybės kviečiami sol. Nelė ir muz. Arvydas Paltinai gegužės 17 d. atvyks į Detroitą. Tą dieną 7 val. vakaro solistė Nelė Paltinienė atliks pramoginės muzikos kūrinius. Visuomenė kviečiama atvykti 6 val. susipažinimui, kad 7 val. punktualiai būtų galima pradėti koncertą. Koncertas vyks Dievo Apvaizdos parapijos Kultūros centre, esančiame prie 9-tos mylios ir Beech Daly kelio. Bilietus iš anksto galima gauti pas Antaną Zaparacką, prie Dievo Apvaizdos parapijos ir pas Stasį Garliauską prie Šv. Antano parapijos, o koncerto dieną ir prie įėjimo. Bilietų kaina 8 dol., o jaunimui 5 dol.

KRIKŠČIONYBĖS JUBILIEJAUS MINĖJIMAS

Lietuvos Krikščionybės jubiliejaus minėjimas Šv. Antano parapijoje rengiamas gegužės 24 d. 12:15 val. p.p. parapijos svetainėje. 10:30 val. ryto bus šv. Mišios už Lietuvą, o 12:15 val. p.p. istorikės dr. Marijos Gimbutienės paskaita apie religiją Lietuvoje prieš krikščionybę. Minėjimą praves Albertas Misiūnas.

GRĮŽO IŠ FLORIDOS

Stasė ir Antanas Zaparackai grįžę iš Floridos, vėl įsijungė į „Lietuviškų Melodijų" radijo programos redagavimo darbą. Jų telefonas 549-1982.

MONTAŽAS MOTINOMS PAGERBTI

Rūtos ir Arūno Udrių vaikai — Vytis Almis, Baltija ir Darius atliko montažą, skirtą motinoms. Montažą parengė Rūta Udrienė, o jį į juostą įrašė Darius Udrys. Montažas balandžio 14 d. buvo atliktas „Lietuviškų Melodijų" radijo valandėlės programoje (iš WPON radijo stoties).

ŠVENTĖ DAINAVOJE

Dainavos jaunimo stovyklos metinė šventė Dainavoje prie Manchesterio šiais metais įvyks liepos mėnesio 26 d.

AUKOS VASARIO 16 GIMNAZIJAI

Vasario 16-tos gimnazijai remti Detroito būrelio vadovas Kazys Sragauskas 1986 metais surinko ir pasiuntė 1,590 dol. Šiais metais jis surinko 199 dol. Galintieji prašomi auką įteikti per Kazį Sragauską, kurį kiekvieną sekmadienį galima sutikti Šv. Antano parapijos patalpose.

SVEČIAI IŠ AUSTRALIJOS

Stasė ir Antanas Pacevičiai atvykę iš tolimosios Australijos, Adelaidės miesto, svečiavosi pas motiną Mariją Korsakienę ir brolį Rimą Korsaką su šeima.

S. Garliauskas

Sol. Gina Čapkauskienė prisega gėlę komp. A. Stankevičiui Montrealyje, viduryje kantatos libreto autorius poetas Henrikas Nagys, kairėje programos vedėjas A. Blauzdžiūnas ir pirm. kun. St. Šileika.

Nuotr. **A. Miciaus**

LIETUVOS VYČIŲ VEIKLA

Aleksandras Pakalniškis, Jr.
11 Sycamore Lane
Westford, MA 01886

Apolonija Žiaušienė
4 Bartlett St.
Amsterdam, NY 12010

VYČIŲ SUVAŽIAVIMAS DETROITE

Gegužės 15-17 dienomis Detroite įvyks Lietuvos Vyčių Vidurio centro apygardos suvažiavimas. Detroito 102 kuopa rengia seimą ir ritualių (bowling) žaidimą, kuriame dalyvaus delegatai ir svečiai iš Clevelando, Oh., Dubois, Pa., Pttsburgh, Pa., Saginaw, Mich., Southfield, Mich., Dayton, Oh. ir Chicago, Ill.

Penktadienį, gegužės 15 d., 8 val. vak. Holiday viešbuty, 23900 Michigan Ave., Dearborn, Mich., bus delegatų ir svečių susipažinimas ir registracija.

Šeštadienį, gegužės 16 d., 9 val. ryto viešbučio Michigan salėj įvyks susirinkimas ir užkandžiai.

2 val. p.p. vyčiai susirinks ritulių (bowling) žaidimui Oxford salėje, 2200 Telegraph Road, Dearborn, Mich.

Vakare, 8:30 val. visi linksminsis vaišėmis ir šokiais Holiday viešbuty.

Sekmadienį, gegužės 17 d., 10:30 val. ryto Šv. Antano parapijos bažnyčioj, 1750 25th Street, Detroit, Mich., bus pamaldos. Po šv. Mišių 12 val. visi rinksis į Šv. Antano parapijos salę banketui. Čia ritulių turnyre pasižymėjusiems bus suteiktos premijos. Pernai didįjį trofėjų laimėjo Clevelando 25-ta kuopa.

Vincas Gražulis

SAGINAW VYČIAI VEIKIA

Sveikinimai iš Michigano valstijos Saginaw Lietuvos Vyčių 149-tos kuopos! Vis dar išsilaikome veikloje. Mūsų narystė mažutėlė, tačiau vieninga pirmininko Jack Giekečio ir kūrėjos, patarėjos bei finansų ir protokolų sekretotės Stellos McCLeod pastangomis.

Susirinkimus pradedame lietuviška malda. Augie Dumbra bando mūsų kalbos žinojimą sustiprinti, kiekvieną mėnesį duodama mums sąrašą naujų žodžių atmintinai išmokti.

149-toji kuopa sveikina naujas nares Kate Kotolonius ir dukras Connie, Rachel ir Mary Ann Jersevic.

Kūčias šventėme gruodžio 9 d. Šv. Jurgio parapijoje. Jose dalyvavo 25 asmenys. Buvo patiektas tradiciškas lietuviškas maistas.

Kuopos nariai buvo sukrėsti gruodžio 30 d. mirus pirmininko Jack tėvui Petrui. Lai jis ilsisi ramybėje.

Catherine Lafferty
Vertė Alek. Pakalniškis, Jr.

LIETUVIAI KARIAI PEARL HARBORE

Juozas Tiškus, Sr., ilgametis 50-tosios Lietuvos Vyčių kuopos narys New Haven mieste, po 45-ių metų sugrįžo į „nusikaltimo vietą".

Tiškus tarnavo JAV laivyne ir lemtingą 1941-mųjų metų gruodžio mėn. 7-tą dieną, kai japonai bombardavo Pearl Harbor uostą, atliko karinę prievolę toje Hawaii saloje.

Tą savaitgalį Tiškus Honolulu mieste pramogavo kai išgirdo sprogimus ir kitoje salos pusėje pamatė kylančius dūmus. Jis sugrįžo į bazę laiku pamatyti 100-to pėdų aukštyje skrendančius bombonešius.

Iš karinės tarnybos laivyne pasitraukė 1953-čiais metais, didžiuodamasis savo pareigos atlikimu. Jis Connecticut valstijoje yra Pearl Harbor Survivors Association organizacijos pirmininkas nuo anktyvųjų 1950-tųjų metų.

Buvo ir daugiau lietuvių Pearl Harbor tą istorinę JAV-ių, mūsų antrosios tėvynės dieną. Jurgis Kisielius, taip pat 50-tosios kuopos narys, mini jog puolimo metu Pearl Harbor buvo admirolo Al Bakučio, užaugusio Brocktone, MA, komandoje.

Vertė
Aleksandras Pakalniškis, Jr.

NEW HAVENO LIETUVOS VYČIAI

Sekmadienį, kovo 8 d., Šv. Kazimiero parapija ir joje veikianti Lietuvos Vyčių 50-ta kuopa paminėjo Lietuvos krikščionybės 600 m. jubiliejų. Po šv. Mišių procesija, kurios nevienas dalyvis buvo pasipuošę tautiniais drabužiais, apėjo Wooster Square Greene aikštę. Minėjimą aprašė „New Haven Register" laikraščio korespondentai.

Bažnyčios salėje Teresė Strimaitienė su pagelbininkėmis patiekė pietus. Po pietų vykusioje programoje pagrindiniu kalbėtoju buvo kun. Kenneth Bonadies iš Hamden miestelyje esančios Šv. Onos bažnyčios. „Amber Singers" atliko meninę programos dalį.

Svečių tarpe buvo New Haveno miesto burmistras ir vietinės WAVZ labai populiarus radijo stoties pranešėjas Bill Beamish.

Marijona ir Robertas Marcus pirmininkavo šios šventės rengimo komitetui. Pašvęsta nemažai laiko, energijos ir darbo siekiant, kad ši diena pasiliktų ilgai atmintina.

Elizabeth Gybowski
Vertė Aleks. Pakalniškis, Jr.

...BUS ĮSTATYMAS RHODE ISLAND VALSTIJOJE

Rhode Island valstijos atstovų rūmų seimelyje buvo pravestas istorinis H-5338 aktas, kuriuo vasario 16-ta diena kasmet toje valstijoje skelbiama Lietuvos Nepriklausomybės paminėjimo diena.

Aktas jau vasario 4 d. buvo atstovo Rene M. Lafayette pasiūlytas ir netrukus pateko seimelio komitetan ypatingiems įstatymams referuoti. To komiteto posėdyje vasario 11 d. atstovas Lafayette liudijo įrodydamas to įstatymo pravedimo svarbą. Taip pat šį įstatymą parėmė atstovai Gaetano D. Parella ir Victor G. Mathieu. Posėdyje dalyvavo ir moralinę paramą suteikė Vytautas Šakalys, E. Rūta Savickaitė-Krecioch, A. Beatričė Savickaitė-Matehieu ir „Draugo" atstovas dr. Antanas Valiuškis.

Atstovų rūmų vadovas Smith, seimelį atidarydamas, pakvietė kun. Antaną Jurgelaitį rūmų nariams pravesti maldą. Netrukus H-5338 akto nagrinėjimo byla buvo pradėta, atstovas Lafayette jį pasiūlė balsavimui, o Joseph Casinelli ir Helen McDermott tą pasiūlymą paantrino. Aktas buvo pravestas vienbalsiai. Šioje atstovų rūmų seimelio sesijoje dalyvavo daugiau negu penkiasdešimt lietuvių.

Po akto pravedimo atstovų rūmuose, jis tuoj pat atsidūrė ir valstijos senato posėdyje. Čia senatorei Maryellen Goodwin pasiūlius balsavimą, jis ir čia buvo pravestas be prieštaravimų.

Atstovų rūmuose esančioje susikaupimo salėje Raymond Gallison, Jr., Rhode Island valstijos Heritage komisijos pirmininkas, iškilmingai perskaitė valstijos gubernatoriaus pareiškimą, kviečiantį valstijos piliečius įsijungti į Lietuvos Nepriklausomybės paskelbimo minėjimą vasario 16 d. Pirm. Gallison šią proklamaciją įteikė dr. Danutei Katelytei-DeCesare, tos pačios komisijos narei.

Vasario 16 d. kiekvienais metais viešuose Rhode Island valstijos valdžios pastatuose bus atitinkamai paminima.

Vertė *Aleks. Pakalniškis, Jr.*

L. VYČIAI MAŽIAUSIOJE JAV-BIŲ VALSTIJOJE

Keturiasdešimt trys nariai kovo 1 d. susirinko metinei Komunijai su pusryčiais. Išklausėme šv. Mišias, skirtas šv. Kazimiero garbei, kurias atnašavo mūsų klebonas ir Naujosios Anglijos apygardos dvasios vadas kun. Isadorius Gedvila. Kaip įprasta, mūsų choras prisidėjo prie programos. Trumpą darbo posėdį pravedė kuopos pirmininkas William J. Piacentini, Jr. Jis apygardos nariams pranešė apie Šventosios Valandos iškilmes Brocktone.

Apygardos pirmininkas Jaritis kovo 15 d. buvo sušaukęs apygardos tarybos posėdį, šeimininkaujant 103-čiai kuopai.

Sveikiname Praną, Kapistą, užsimojusį pagaminti parapijai ir kuopai Lietuvos Krikščionybės 600 metų jubiliejaus vėliavą. Vėliava bus originalo kopija. Projektą parūpino seselė Ignė iš Putnamo, Agnės Waitonis pastangomis. Prano tėvas Vytas Kapistas irgi talkins šiame užmojuje. Nenuostabu, kad neseniai Prano darbdaviai jį pakėlė į aukštesnį ir atsakingesnį postą. Mūsų šilčiausi linkėjimai jam ir toliau eiti geros kloties keliu.

DRAUGAS

THE LITHUANIAN WORLD WIDE DAILY (USPS—161000)

Published daily except Sundays and Mondays, Legal Holidays, the Tuesdays folldwing Monday observance of Legal Holidays as well as Dec. 26th and Jan. 2nd by the Lithuanian Catholic Press Society, 4545 W. 63rd Street, Chicago, IL 60629-5589.

Second class postage paid at Chicago, IL

Subscription Rates: $60.00. Foreign countries $60.00.

Postmaster: Send address changes to Draugas — 4545 W. 63rd St., Chicago, IL 60629.

Pašto išlaidas mažinant, pakvitavimai už gautas prenumeratas nesiunčiami. Ant DRAUGO prie kiekvieno skaitytojo adreso, gavus iš jo mokestį, atžymima, iki kada yra užsimokėjęs.

DRAUGO prenumerata mokama iš anksto

	metams	½ metų	3 mėn.
U.S.A.	$60.00	$35.00	$20.00
Kanadoje (U.S.A.) dol.	$60.00	$35.00	$20.00
Užsienyje	$60.00	$35.00	$20.00
Savaitinis (Šešt. pried.)	$35.00	$20.00	—

• Administracija dirba kasdien nuo 8:30 iki 4:30, šeštadieniais nuo 8:30 iki 12:00.

• Redakcija dirba kasdien nuo 8:30-4:00; šeštadieniais nedirba.

• Redakcija straipsnius taiso savo nuožiūra. Nesunaudotų straipsnių nesaugo. Juos grąžina tik iš anksto susitarus. Redakcija už skelbimų turinį neatsako. Skelbimų kainos prisiunčiamos gavus prašymą.

DIDŽIUOJAMĖS IŠKILIAIS ORGANIZACIJOS NARIAIS

Karolis J. Stancavage, Los Angeles miesto Lietuvos Vyčių 133 kuopos narys, anksčiau iš Minersville, PA, neseniai baigė Stanfordo universiteto Graduate School of Business, Executive Program Palo Alto mieste, Californijoje. Į šią Stanfordo universiteto programą kasmet tepatenka tik 185 kandidatai iš viso pasaulio.

Karolis yra Security Federal Savings and Loan banko viceprezidentas Garden Grove mieste, Californijos valstijoje. Jis gyvena Anaheim Hills mieste su žmona Elena ir sūnum Edvardu.

Vertė *Aleks. Pakalniškis, Jr.*

DR. VIJAY BAJAJ
GYDYTOJAS IR CHIRURGAS
SPECIALYBĖ — VIDAUS LIGOS IR ODOS CHIRURGIJA
(Augliai nuimami ofise)
2434 W. 71 Street, Chicago
Tel. 434-5849 (veikia 24 val.)
Pirm., antr., ketv., penkt. nuo 12 iki 6 v.v.

Ofs. 735-4477;
Rez. 246-0067; arba 246-6581
DR. E. DECKYS
GYDYTOJA IR CHIRURGĖ
SPECIALYBĖ — NERVŲ IR EMOCINĖS LIGOS
CRAWFORD MEDICAL BUILDING
6449 So. Pulaski Road
Valandos pagal susitarimą

DR. A. B. GLEVECKAS
GYDYTOJAS IR CHIRURGAS
Tel. — 233-8553
SPECIALYBĖ — AKIŲ LIGOS
3921 W. 103rd Street
Valandos pagal susitarimą

Ofiso tel. — 582-0221
DR. JANINA JAKŠEVIČIUS
JOKŠA
VAIKŲ LIGOS
6441 S. Pulaski Rd.
Valandos pagal susitarimą

6132 S. Kedzie Ave., Chicago
WA 5-2670 arba 489-4441
DR. K. A. JUCAS
ODOS LIGOS
KOSMETINĖ CHIRURGIJA
Valandos pagal susitarimą

DR. ALGIRDAS KAVALIŪNAS
Specialybė vidaus ir kraujo ligos
Nechirurginis išsiplėtusių venų ir hemoroidų gydymas
5540 S. Pulaski Road. Tel. 585-2802
Valandos pagal susitarimą.
Penkt., antr., ketv. ir penkt.
Reikalui esant atvažiuoju ir į namus.

Tel. RE-llance 5-1811
DR. WALTER J. KIRSTUK
Lietuvis gydytojas
3925 West 59th Street
Val.: pirm., antr., ketv. ir penkt.
nuo 12-3 val. popiet ir 4-6 val. vak.
Treč. ir šešt. uždaryta

Tel. ofiso ir buto: OLympic 2-4159
DR. P. KISIELIUS
GYDYTOJAS IR CHIRURGAS
1443 So. 50th Ave., Cicero
Kasdien 1 iki 8 val. vak.
išskyrus treč. Šešt. 12 iki4 val. popiet

DR. IRENA KYRAS
DANTŲ GYDYTOJA
PROSTHODONTICS — karūnėlės, tilteliai, plokštelės ir bendroji praktika.
2659 W. 59 St. Chicago
Tel. 476-2112
Valandos pagal susitarimą

DR. IRENA KURAS
KŪDIKIŲ IR VAIKŲ LIGOS
SPECIALISTĖ
MEDICAL BUILDING
3200 W. 81st Street
Ofiso tel. RE 7-1168;
Rezid. 385-4811

Dr. Tumasonio ofisa perėme
DR. S. LAL
SPECIALYBĖ — VIDAUS LIGOS
2454 W. 71st Street
434-2123
Pirm. 2-7. Antr. ir ketv. 9-12, Penkt. 2-7

Ofs. tel. LU 5-0348; Rez. PR 9-5533
DR. FRANCIS MAŽEIKA
GYDYTOJAS IR CHIRURGAS
4255 W. 63rd St.
Val. pagal susitarimą: pirm. ir ketv. 12-4 6-9; antr. 12-6; penkt. 10-12; 1-6.

Ofs. tel. 471-3300; rez. 442-8297
VIDAS J. NEMICKAS, M.D.
KARDIOLOGAS — ŠIRDIES LIGOS
7722 S. Kedzie Ave.,
Chicago, Ill. 60652
Pirm., antr., ketv. ir penkt.
pagal susitarimą

Cardiac Diagnosis, Ltd.
Marquette Medical Building
6132 S. Kedzie
Chicago, IL 60629
Tel. 436-7700
RIMGAUDAS NEMICKAS, M.D.
S. PRASAD TUMMALA, M.D.
SURENDER KUMAR, M.D.
Širdies ir Kraujagyslių Ligos
Valandos pagal susitarimą

Namu 584-5527
DR. ALGIS PAULIUS
ORTOPEDINĖS LIGOS — CHIRURGIJA
6132 S. Kedzie, Chicago, Ill.
Tel. 925-2670
1185 Dundee Ave., Elgin, Ill. 60120
Tel. 742-0255
Valandos pagal susitarimą

DR. L. D. PETREIKIS
DANTŲ GYDYTOJA
8104 S. Roberts Road
1 mylia į vakarus nuo Harlem Ave.
Tel. 563-0700
Valandos pagal susitarimą

DR. FRANK PLECKAS
(Kalba lietuviškai)
OPTOMETRISTAS
Tikrina akis. Pritaiko akinius ir „Contact lenses"
2618 W. 71st St. — Tel. 737-5149
Val. pagal susitarimą. Uždaryta treč.

Dr. Tumasonio ofisą perėmė
T. RAMA, M.D.
Specialybė — Chirurgija
2454 West 71st Street
Tel. 434-1818 — Rez. 852-0889
Val.: pirm., antr., ketv. ir penkt.
3 iki 7 v.v. Tik susitarus

DR. ANTANAS G. RAZMA
Specialybė — Vidaus ir plaučių ligos
2636 W. 71st St., Chicago, Ill.
Tel.: 436-0100
11800 Southwest Highway
Palos Heights, Ill. 60463
(312) 361-0220 **(312) 361-0222**

DR. LEONAS SEIBUTIS
INKSTŲ PŪSLĖS IR PROSTATO CHIRURGIJA
2656 W. 63rd Street
Val.: antr. 1-4 p.p. ir ketv. 2-5 p.p.
Šešt. pagal susitarimą
Ofiso tel. 776-2880, rez. 448-5545

Edmundas Vižinas, M.D., S.C.
Specialybė — Vidaus ligų gydytojas
Kalbame lietuviškai
6165 S. Archer Ave. (prie Austin)
Valandos pagal susitarimą
Tel. 585-7755

DR. LINAS A. SIDRYS
AKIŲ LIGOS, CHIRURGIJA
2636 W. 71st Street
Priima trečiadieniais, ketvirtadieniais ir penktadieniais
Susitarimui skambint **436-5566**

Ar visuotinumas reikalauja

VIENALYTIŠKUMO?

Romos kurijos akimis JAV katalikų Bažnyčia yra labai komplikuotas reiškinys. Iš vienos pusės JAV katalikybė yra viena iš gyvastingiausių visame pasaulyje, tačiau tuo pačiu ir pavojingiausiai balansuojanti ištikimybę katalikiškoms tradicijoms ir apleidimą centrinių katalikybės elementų amerikietiškos kultūros įtakoje. Robert Moynihan, 87.IV.19 „National Catholic Register" laikraštyje rašo, kad tokios nuomonės yra visi kurijos nariai, su kuriais jis kalbėjęs, tačiau daugumas jam atvirai reiškusių savo nuomones nenorėję, kad jų pavardės būtų skelbiamos. Jų supratimu, problemų pagrinde yra JAV Bažnyčios dialogas su amerikietiška kultūra. Nors šis dialogas dažnai neša labai gerų vaisių, jis iškelia ir sunkių problemų.

Konkrečios problemos, kurias šie kurijos nariai paminėjo, liečė vienuolišką gyvenimą, ypatingai moterų vienuolių tarpe, pasauliečių nesutikimą su klasiniu Bažnyčios mokymu moralės klausimuose, auklėjimas seminarijose, liturginės naujovės ir įspūdis, jog mažėja JAV katalikų jungtis su visuotine Bažnyčia per Romą. Manoma, kad lankydamasis JAV-ėse šį rugsėjo mėnesį Šv. Tėvas šiomis temomis ir kalbėsiąs.

JAV Bažnyčioje yra matomas ir jos stiprumas galėjime prisitaikyti prie socialinės santvarkos pasikeitimų, bet taip pat ir pavojus nuo pernelyg didelio eksperimentavimo. Kurija rimtai žiūri į JAV Bažnyčios problemas, kadangi JAV Bažnyčia, esanti ketvirtoji didžiausia tikinčiųjų bendruomenė tautiniu mastu po Brazilijos, Meksikos ir Italijos ir turinti 50 milijonų narių, yra ir labai stipri materialiai ir labai įtakinga kitų kraštų katalikuose. JAV Bažnyčia yra didžiausia visuotinės Bažnyčios finansinė rėmėja, nors Vakarų Vokietijos katalikai yra asmeniškai dosniausi.

Kurijos nariai gerai supranta ir JAV Bažnyčios įtakingumą: „Galima būtų net sakyti, kad pasaulis labiau seka JAV-es bažnytinio vadovavimo pavyzdžiais negu Romą. Tai, žinoma, nereiškia, kad JAV Bažnyčios autoritetas laikomas aukštesniu už Romos, tik kad praktiškai tai, kas vyksta JAV Bažnyčioje, turi didesnę įtaką". Pavyzdžiui, naujokės seselės, atvykstančios iš Trečiojo Pasaulio kraštų į Romą studijuoti, seka amerikiečių seselių pavyzdžiu, pastebėjo Regina Mundi Pontifikalinio instituto angliškai kalbančiojo skyriaus vedėja. Amerikiečių seselių įtaka yra labai didelė.

Kurijos narių pažiūros į JAV Bažnyčią yra įtakojamos nuomonės, kad amerikiečiai bendrai nelabai gilūs mąstytojai. Jų supratimu, susisiekimų tinklų gausumas ir susižinojimo greitis mažai vietos tepalieka rimtam galvojimui. JAV visuomenė yra matoma kaip naujo tipo bendruomenė, formuojanti naujo tipo žmones, nuolat veikiamus masinio susižinojimo priemonių. Nors šie žmonės yra plačiai informuoti, žinantys daugelį dalykų, tačiau apie tą daugybę dalykų jie tik po truputį žino.

Amerikos Bažnyčia yra, palyginti, jauna. Kurijos narių supratimu, šis jaunumas prisideda prie jos problemų. JAV Bažnyčia, kaip ir pats kraštas, yra laikomi istoriškai naiviais. O šis naivumas sudaro kliūtį gilesniam supratimui daugelio teologijos, antropologijos bei sociologijos klausimų. Pasak kai kurių kurijos narių, tai verčia daug ką nepasitikėti amerikiečių teologiniu darbu.

Dar kita problema įžiūrima Amerikos stipriame demokratiškume, kai Bažnytinė struktūra esmėje yra hierarchinė, ne demokratinė.

Tačiau yra tvirtinančių, kad kurija neturi vieningos nuomonės apie JAV Bažnyčią, nors ir sutaria dėl kai kurių bendrų bruožų, pvz., kad JAV Bažnyčia yra didelė ir dosni, kad ją sudaro milijonai ištikimai praktikuojančių savo tikėjimą, tuo tarpu spauda visai neproporcingai išpučianti „triukšmingus incidentus" kaip Seattle arkivyskupo Hunthausen ar teologo kun. Charles Curran, kad ypatingus sunkumus katalikybei Amerikoje sudaro religinio pluralizmo aplinka.

Amerikos vienuolės kelia susirūpinimą, nes kurijos narių supratimu jos einančios keliu, vedančiu į jų visišką išnykimą. Pasak jų, JAV moterų vienuolijos Vatikano II geras ir būtinas reformas įvykdė iki kraštutinumo, „kuris jau nukrypsta nuo katalikų vienuoliško gyvenimo tikslų". Atsisakiusios tradicinio seselių darbo ligoninėse bei mokyklose, dideliais skaičiais jos užsiima profesijomis, kaip teisė, „social work", bei buvimu mokslininkėmis, kur religinis elementas yra minimalinis. Taip pat, nors popiežius pabrėžė savo pasipriešinimą moterų šventimui į kunigus, amerikietės vienuolės turi vadovaujančias roles pasauliniame judėjime, reikalaujant moterų šventimų.

Taip pat yra nepasitenkinimas Amerikos seminarijomis, kuriose pernelyg pabrėžiama sociologija, psichologija ir per mažai tradiciniai kursai kaip metafizika ir patristika. O liturginis išradingumas laikomas JAV katalikų pasinešimu, nesutampančiu su klasikiniais liturgijos tikslais. Tačiau šiuo atveju tai — diskusijos skonio reikalais, nes Romoje ir Amerikoje skiriasi sampratos, kas skatina maldingumą ir kas neprasižengia su liturginiu kilnumu.

Tačiau visų problemų pagrinde yra Romoje jaučiamas mažėjantis ryšys tarp JAV Bažnyčios ir Romos, popiežiaus ir per tai su visuotine Bažnyčia. Iš tikrųjų galima suprasti, kad toks išimtinai negatyvus požiūris į JAV Bažnyčią gali sukelti problemų — tiek Romai tiek ir JAV Bažnyčiai. Tačiau, kad yra skirtumų tarp JAV Bažnyčios ir Romos, irgi yra aišku ir ar gali būti kitaip? Kai tauta priima krikščionybę, t.y. kitą pasaulėžiūrą, ar galima tikėtis, kad jos kultūra neįtakos jos religijos? Lietuviams dar tebėra problemų stengiantis krikščionybę perprasti lietuviškos kultūros pagrindais. Mūsų katalikybė dar daug turi lenkiškos katalikybės bruožų.

Man atrodo, kad Bažnyčios didysis uždavinys šiais laikais yra rasti būdą būti „katalikiška", kas graikų kalboje reiškia „visuotine", daugiakultūriniame pasaulyje. Bet ar visuotinumas reikalauja vienalytiškumo? Iš tikrųjų net ir Roma nereikalauja vienalytiškumo, kaip matėme tikinčiuosiose priimančius Šv. Tėvą pvz. Naujojoje Zelandijoje, Afrikos tautose, Tolimuosiuose Rytuose. Romos rūpestis yra rasti tą auksinį vidurio kelią, kuriame būtų išlaikytas tiek kiekvieno krašto kultūrinis unikalumas ir tuo pačiu jo įnašas visuotinei Bažnyčiai ir jo glaudus ryšys, bendrumas su visomis kitomis pasaulio katalikų Bažnyčiomis. Tų kelių ieško Bažnyčia šiandien tiek Romoje, tiek ir įvairiuose kraštuose, ir tame darbe yra reikalinga visų tikinčiųjų maldų.

a.j.z.

KUR DINGO VEIKSNIŲ KONFERENCIJA

JUOZAS KOJELIS

1986 rugpjūčio 15 d. raštu Vyriausiasis Lietuvos Išlaisvinimo Komitetas (Vlikas) pranešė Pasaulio Lietuvių Bendruomenei (PLB), kad „VLIKo valdyba pritarė Jūsų pasiūlytai veiksnių konferencijos darbotvarkei. Tačiau Jūsų siūloma data, 1987 m. sausio 17-18 d., yra per ankstyva... Todėl siūlome veiksnių konferenciją balandžio 25-26 d. arba eventualiai gegužės 9-10 d. Clevelande ar St. Petersburge". PLB valdyba spalio 27 d. pranešė Vlikui, kad priimtinas balandžio 25-26 d. savaitgalis ir Clevelando vietovė. Rodos, kad po tokio raštu padaryto sutarimo kliūčių veiksnių konferencijai nebeiškils. Tačiau, deja, iškilo.

Rašantysis panūdo susipažinti su Vliko-PLB susirašinėjimu veiksnių konferencijos reikalu ir pateikti savo išvadas.

Gera pradžia

Vliko-PLB dialogą veiksnių konferencijos klausimu tikrinau nuo 1983 birželio 30 d., kada Pasaulio Lietuvių Bendruomenės seime Vliko ir PLB pirmininkai pasirašė iškilmingą pareiškimą tartis „bendro respekto, lygiateisiškumo ir kooperacijos dvasioje dėl Lietuvos laisvinimo veiklos". Pareiškime numatyta ir procedūra: „...abiejų institucijų valdybos paskirs po tris asmenis tokio pasitarimo detalizuotam paruošimui".

Ilgai neteko laukti, kol Vliko ir PLB paskirtos komisijos bendram pasitarimui susitiko. 1983 gruodžio 17 d. įvyko pasitarimas, kuris, kaip pareiškime pasakyta, vykęs „tautos laisvei atgauti didelio rūpesčio dvasioje". Viešame pareiškime paskelbti šeši sutarti punktai, kurių dauguma bendrybės (pvz., „Vlikas ir PLB savo tarpusavio santykius grindžia lietuviško solidarumo dvasia ir abipuse pagarba jų vykdomiesiems darbams") arba savaime suprantamos tiesos (pvz., „Vliko ir PLB bendradarbiavimas ir veiklos derinimas vykdomas per jų valdybas ar valdybų atstovus").

Šeštasis punktas konkrečiai įpareigojo susitarusias šalis; „VLIKo ir PLB valdybų sutarimu kviečiamos veiksnių konferencijos White Plains konferencijos 1974 metų tvarka". Pasirašė Vliko komisijos nariai — Liūtas Grinius, Teodoras Blinstrubas ir Vladas Šoliūnas, o PLB vardu — Alg. S. Gečys, Kazys Ambrozaitis ir Juozas Danys.

PLB už susitarimo vykdymą

Vos pasirašius minėtą susitarimą, vėl prasidėjo aiškinimasis, kaip šalys sutarties punktus supranta. Stebėtojui iškyla abejojimas, ar iš tikro pasitarimai buvo vedami „tautos laisvei atgauti didelio rūpesčio dvasioje". Greičiau nepasitikėjimo. Vienas dalykas tik labai aišku, kad PLB pakartotinai ragino Vliką kviesti sutartą veiksnių konferenciją. Pradedant 1985 balandžio 28 d. ir baigiant 1987 kovo 8 d., PLB aštuonis kartus rašė Vlikui, siūlydama kviesti veiksnių konferenciją.

„Šių metų kovo mėnesio 17 dieną mūsų telefoninio pasikalbėjimo metu St. Petersburge, Floridoje, siūliau sekančią lietuvių veiksnių konferenciją sušaukti 1985 metų spalio mėnesį Dainavos stovyklavietėje... Maloniai lauksiu jūsų atsakymo veiksnių konferencijos reikalu" (1985.IV.28).

„Š.m. balandžio 28 d. laišku PLB valdybos pirm. V. Kamantas kreipėsi į VLIKo valdybos pirm. dr. K. Bobelį su siūlymu 1985 metų spalio mėnesį sušaukti Lietuvos laisvinimo veiksnių konferenciją. Į pasiųstą dr. Bobeliui laišką iki šiol atsakymo PLB valdyba nėra gavusi" (Gečys Griniui 1985.VII.6).

„PLB valdybos posėdyje gegužės 17-18 dienomis mes vėl diskutavome lietuvių veiksnių konferencijos klausimą". Siūlymai: „Lietuvių veiksnių konferenciją kviečia PLB ir VLIKo valdybos" ir „Konferencijoje dalyvauja tie veiksniai, kurie 1974 metais dalyvavo White Plains sušauktoje lietuvių veiksnių konferencijoje..." (1986.VI.7).

1986 sausio 29 d. ilgesniame laiške Kamantas vėl pakartoja siūlymą Bobeliui kviesti veiksnių konferenciją, pasiūlo preliminarinę konferencijos programą ir prideda: „Tokios abišalės lygybės pagrindu siūlau PLB ir VLIKo valdybų atstovams tartis dėl veiksnių konferencijos šaukimo 1986 metų rudenį".

„Siunčiu Jums mašinėle perrašytą PLB pasiūlymą dėl veiksnių konferencijos sušaukimo. Tikiuosi, kad VLIKo valdyba galės reaguoti maždaug iki vidurio rugpjūčio, kaip Jūs pažadėjote" (dr. Remeikis dr. Krivickui 1986.VII.24).

1987 kovo 8 PLB valdybos pirm. Vytautas Kamantas Vliko pirm. dr. Kaziui Bobeliui vėl pakartoja siūlymą: „Kaip ir praeityje VLIKo ir PLB valdybos bendrai šaukė veiksnių konferencijas, taip ir dabar norėtume sutartą 1987 balandžio 25-26 veiksnių konferenciją Clevelande kartu sukviesti".

Vlikas: „Pritariame, bet..."

Per tą beveik dvejų metų laikotarpį, kada PLB valdyba aštuonis kartus kreipėsi į Vliką, siūlydama veiksnių konferenciją kviesti, kaip buvo sutarta labai išreklamuotame „6 punktų pareiškime", Vlikas nė vieno karto tokio pasiūlymo PLB valdybai nepadarė. Atsargiai skaitydamas dr. K. Bobelio ir L. Griniaus pasirašytus laiškus, niekur nepajutau mažiausios intencijos vykdyti Vliko ir PLB specialių komisijų padaryto ir abiejų valdybų patvirtinto susitarimo: „VLIKo ir PLB valdybų sutarimu kviečiamos veiksnių konferencijos White Plains konferencijos 1974 metų tvarka". Netgi dr. D. Krivicko jau cituotas 1986.VIII.15 d. laiškas, kur Vliko valdybos vardu priimama PLB pasiūlyta veiksnių konferencijos darbotvarkė ir pasiūloma konferencijai laikas ir vieta, baigiamas paragrafu, kuris turėjo sudaryti priežastį Vlikui nuo sutartos konferencijos atsimesti. Tas paragrafas skamba taip: „Išvardintų dalyvių tarpe veiksnių konferencijoje yra LLK, kuris nebeegzistuoja, todėl neturėtų figuruoti dalyvių tarpe".

(Čia reikia mažo paaiškinimo. LLK yra Lietuvos Laisvės Komitetas, kuris dalyvavo White Plains ir ankstyvesnėse veiksnių konferencijose. To komiteto pirmininkas yra dr. Bronius Nemickas. Dr. Nemickas, vienas iš intelektualiausių aktyvių visuomenininkų, tapo persona non grata Vlikui, o ypač jo pirmininkui, kai apie jų veiklą ir neveiklą kelis kartus spaudoje pareiškė kritiškas pastabas).

Prielaidą, kad Vlikas nesiruošė sutartoje veiksnių konferencijoje balandžio 25-26 d. Clevelande dalyvauti, paremia ir kitas faktas: Vliko tarybos posėdyje Chicagoje Vliko vald. atstovas pareiškė, kad į numatytą veiksnių konferenciją neįsileis LLK ir kvies Registruotą Lietuvių Bendruomenę. Tai aiškūs ženklai, kad pasitarimus ir susitarimus su PLB Vlikas darė su išankstiniu nusistatymu jų nevykdyti.

Į PLB siūlymus kviesti veiksnių konferenciją Vlikas arba neatsakydavo, arba atsakymai būdavo tokie: „jūsų keliamas klausimas dėl veiksnių konferencijos savaime aišku yra labai svarbus VLIKUI, ... tačiau..." (1986.II.27 Bobelis Kamantui).

„Buvo naudinga turėti su Jumis ilgesnį pasikalbėjimą... Berno, Vienos ir veiksnių konferencijos klausimais... Aš sutinku su Jūsų mintimi, kad būtų gerai turėti veiksnių pasitarimą rugsėjo mėnesį. Bet kadangi..." (1986.V.5 Bobelis Kamantui).

Vienintelį kartą, kiek iš archyvinės medžiagos matyti, Vliko pirmininkas savo iniciatyva užsimena apie veiksnių konferencijos sukvietimą: „Taipgi noriu Jus painformuoti, kad VLIKo seimas įpareigojo VLIKo valdybą sušaukti veiksnių konferenciją ateinančiais 1986 metais Vienoje įvyksiančios Europos saugumo ir bendradarbiavimo konferencijos reikalu" (1985.XII.12 Bobelis Kamantui). Tačiau šita „veiksnių konferencija", vieno Vliko kviečiama vienam klausimui aptarti, nebuvo tas pats, ką Vliko ir PLB komisijos buvo sutarę: „VLIKo ir PLB valdybų sutarimu kviečiamos veiksnių konferencijos White Plains konferencijos 1974 metų tvarka".

Šiaip jau Vliko laiškuose matyti daug raginimų PLB valdybai ji „paremti", jam „pritarti", į jo vykdomą darbą „įsijungti" ir galybė priekaištų bei priekaištėlių.

Priekabė, ne priežastis

Nuo sutartos veiksnių konferencijos Clevelande balandžio 25-26 d. Vlikas atsimetė dėl PLB valdybos pirm. V. Kamanto sveikinimo Vliko seimui Londone, kur įterpė savo nuomonę apie Vliko įsijungimą į PLB. Rašančiojo nuomone, tas intarpas padarytas ne tik ne vietoje, bet iš vis pasiūlytas sprendimas nepriimtinas. Vlikas turi būti išlaikytas. Tik turi eiti su gyvenimu. Dr. Stasys Kuzminskas, kuris pakvietė Vliko seimą organizuoti Londone, poseiminiame pasisakyme tvirtina: „Naujiems uždaviniams VLIKas pasijuto per silpnas, o gal savo sename apvalkale ir nuo madingumo kiek atsilikęs" („Šaltinis", 1986-6). Vliką reikia stiprinti.

Iš antros pusės, jei PLB valdybos pirmininko privačią nuomonę oficialiame rašte laikysime paslydimu, daug didesnius paslydimus padarė pats Vlikas išvykos į Vieną ir seimo Londone metu: Vienoje savo atvežtus ekskursantus apgyvendino komunistinės Vengrijos valdžios viešbutyje, o savo dirbtinomis gėlėmis išpuoštą, bei vaisių nedavusį seimą Londone užbaigdamas koncertu, kuriame buvo atliktos daugiausia Gorbulskio dainos. Tačiau tie paslydimai negali būti priežastis atsisakyti veiksnių konferencijos. Kamanto pasiūlymą Vlikas panaudojo kaip priekabę nuo sutartos konferencijos atsimesti. Tai padarė, nes niekada Vliko ir PLB valdybų kartu paruoštos konferencijos pagal White Plains konferencijos tvarką nenorėjo. Tokią išvadą pilnai dokumentuoja Vliko - PLB valdybų susirašinėjimas.

Vargu PLB valdybai verta dėti tolimesnes pastangas veiksnių konferenciją sukviesti. PLB turėtų teigiamai atsiliepti, jei Vlikas padarytų geros valios konstruktyvų pasiūlymą. Tuo tarpu savo atsakomybe organizuoti neatidėliotiniems klausimams aptarti politinę konferenciją.

ŽMOGAUS TEISĖS KORĖJOJE

Seoul Korėjos kardinolas Steponas Kim reikalauja ne taisyti esamą Korėjos konstituciją, bet sudaryti tokią, kuri iš pagrindų apsaugotų žmogaus teises. Kalbėdamas Myong-dong katedroje per pamaldas Žmogaus teisių savaitės proga, kard. Kim net pasakė, kad jei ir toliau valdžia pažeidinėsianti savo politinių oponentų žmogaus teises, ji turėtų atsistatydinti. Taip pat pasipriešino esamos valdžios kampanijai pakeisti Korėjos dabartinę prezidentinę, demokratiškesnę valdžios formą parlamentarine, kuri dar sumažinsianti žmonių dalyvavimą valdžioje. Tačiau dabartinė Korėjos valdžios opozicija šaukiasi tiesioginių prezidentinių rinkimų, kurių rezultatus būtų sunkiau falsifikuoti, tuo tarpu kai dabar prezidentą išrenka žmonių išrinkta rinkiminė kolegija.

Kardinolas paminėjo, kad dauguma tų, kurių žmogaus teisės buvo pažeistos, yra studentai, ir šie 2,000 politinių kalinių, apšaukti komunistais, yra tie, kurie pasirinko sekti „sąžinės ir moralės įstatymą".

ANT KALNO

JURGIS JANKUS

15

Ar prasižengiau kokiam įstatymui, kad gyvenu viena? Ne, ne, tik taip atėjo į galvą paklausti. Ar nemačiau aplinkui bevaikščiojančio kokio palaido žvėries? Gal iš kur pabėgusio tigro. Ne, nemačiau ir tokio. O gal girdėjau, kas namie augina tigrą ar liūtą? Būna juk tokių. Kol mažas, smagu turėti, o kai užauga, ima darytis pavojingas, nebeturi kur dėti, tai išveža kur ir paleidžia. Ne, ir tokių žmonių negirdėjau. Apskritai toje apylinkėje nedaug žmonių tepažįstu. Teisybę pasakius, galima sakyti, nepažįstu nieko. „Ar kas atsitiko?" — savo rėžtu paklausiau. Ant kelio rado negyvą vyrą. Neapdraskytą, nesužalotą, tik kakle didelio žvėries dantų žymės. Jis, matyt, mėgino gintis, nes rankose tebeturėjo peilį. Gal net ir gintis nebuvo kada. Žvėris pagavo už kaklo, papurtė, kaip skudurinę lėlę ir čia pat numetė, bet jau nebegyvą. Policininkai darėsi šnekesni, o per mane nuėjo toks negerumas, tyg prie to vyro mirties būčiau ir aš pati pirštą pridėjusi. Vogčia žvilgterėjau į tujas, paskum į pakalnėn nubėgančius serbentų, aviečių ir vynuogių krūmus — Juodžio niekur nebuvo matyti. Jie mano žvilgsnį irgi pastebėjo, nes tuoj patarė niekur pėsčiai iš namų neiti. Net jeigu kur ir važiuočiau, kad langus užsidarinėčiau ir duris. Paskum paklausė, kada buvo užėjusi Laura.

— Dar nebuvo. Aš jos kaip tik laukiu.

Juodu susižvalgė vienas į kitą.

— Ar kas negera? — nebeišlaikiau.

Juodu vėl susižvalgė, tada vyresnis pasakė:

— Rado miške sužeistą.

— To paties žvėries?

— Ne, žmogaus.

— Labai sužeista?

— Atrodo. Bet dar gyva.

— Nuvežė į ligoninę, — įterpė jaunesnis.

Man viskas buvo aišku. Taip aišku, kad net kojos vėl pradėjo linkti.

Juodu irgi pamatė, kad man negera. Jaunesnysis pašoko, paėmė netoliese stovinčią kėdę ir paprašė atsisėsti. Atsisėdau ir paslėpiau veidą delnuose. Ausyse vėl skambėjo ano nepažįstamojo žodžiai. Užėjo akimirka, kai norėjau viską pasakyti. Viską, ką mačiau ir kad man pačiai būtų atėjęs toks pat galas. Bet ir vėl kokia prasmė. Kas man tikės pasaka apie nuostabų šunį, kuris ne tik išgelbsti, net ir nubaudžia. Baudžia savo paties, o gal net kieno aukštesnio teismu. Kas tikės, jeigu net parodysiu sudraskytą lango tinklelį? Jeigu ir jį patį kur nors lavoninėje pažinsiu. Reikalo niekas nebepakeis, tik atsiras dar daugiau neaiškumo, o gal ir pinklių. Rytoj, o gal net ir už kelių valandų, sulėks visokio galo ir visokio plauko žurnalistai. Kaip varnai aptūps visą kalną. Sulėks traukiami pašvinkusio kvapo. Tėvai, paskaitę išgirdę per radiją ar pamatę televizijoj, viską palikę namo lėks. Arūnas irgi. Sukandau lūpas ir prašnibždėjau:

— Vargšė mergaitė.

— Ar ji su kuo draugavo?

Pakėliau akis. Abu juodu laukė, kad užvesčiau ant tikro kelio. Ką galėjau pasakyti? Tik tiek, kad su ja tesusipažinau pas savo mokytoją prieš kelias dienas, kad per tą laiką teturėjom progos kalbėti apie muziką, kad ji mano fleitai rašė kompoziciją, kurios kaip tik laukiau atnešant. Argi galėjau pasakyti, kad toji kompozicija guli ant fortepijono. Nuo vien to pasakymo, kiek naujų mazgų užsimezgiotų, kuriuos kiekvienas norės vis išmintingiau atmegzti.

Kai daugiau nieko nebesakiau, juodu, įspėję, kad būčiau labai atsargi, net patarę, kad viską palikusi išvažiuočiau į miestą, kad išvažiuočiau bent tol, kol tėvai sugrįš, — atsisveikino ir išvyko. Kai palydėjau ligi mašinos, liepė eiti į vidų ir užsidarinėti. Juodu net palauksią, kol įeisiu į vidų. Niekada nežinai, iš kur anas žvėris gali išlįsti. Gal net čia pat kur už krūmų tyko.

Nuėjau, užsidariau, palaukiau, kol jų mašina nulėkė pakalnėn ir paskambinau Lauros motinai. Niekas neatsiliepė. Tada paėmiau nuo pianino bepročio, ligonio, žmogžudžio ar žmogaus su negerai sujungtais nervų siūleliais atneštą Lauros kompoziciją, perverčiau, vėl išėjau prie baseino, paėmiau tenai paliktą fleitą ir ėmiau groti. Grojau ir negalėjau sulaikyti ašarų. Jos biro kartu su fleitos apvaliais, liūdnais, bet kartu ir skaidriais garsais. Kilstelėjusi akis pamačiau, kad mano Juodis vėl guli pagal tujas. Viešpatie, kaip tą akimirksnį norėjau surasti jam geresnį vardą. Ne tokį paprastą, bet didelį ir gražų, o jis tuo tarpu vėl atbulas pasitraukė už tujų ir dingo.

— Mane išgelbėjai, bet kam leidai suniokoti Laurą, — prašnibždėjau, tik jis mano šnibždesio nebegalėjo girdėti. O gal ir geriau, kad nebegalėjo? Kas gali žinoti?

* * *

Staiga nusmelkė, ką daryti su gaidom. Sunaikinti? Ne, to negalėjau. Sąžinė ir karste nebūtų davusi ramybės. Pasakyti, kad radau kur panamėj, bet tas tik sukeltų virtines spėliojimų. Tada pasiėmiau aplanką ir išvažiavau. Nežinojau, ką sakysiu, nežinojau, ką darysiu, jeigu Lauros motiną rasiu namie, nesumečiau nė ką veiksiu, jeigu nerasiu, bet ji jau buvo. Iš pradžių apsikabinom, išsiverkėm, o paskum padaviau aplanką.

(Bus daugiau)

PREL. JUOZUI TADARAUSKUI 50 METŲ KUNIGYSTĖS SUKAKTĮ ŠVENČIANT

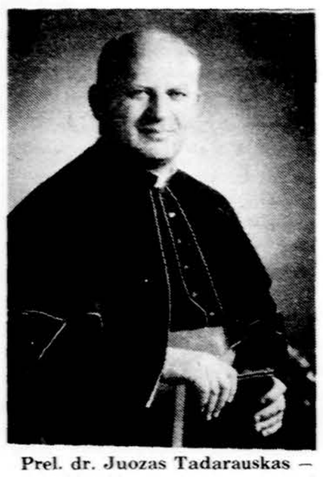

Prel. dr. Juozas Tadarauskas — jubiliatas.

Buvęs ilgametis Hamiltono Aušros Vartų lietuvių parapijos klebonas, visuomenininkas ir lietuviams darbų parūpintojas prel. Juozas Tadarauskas birželio 6 d. švenčia kunigystės 50-ties metų sukaktį. Jo kunigiškas kelias yra dygliuotas. Jam teko pereiti daugelį kraštų, išgyventi bolševikų pavojų, organizuoti parapiją ir statydinti parapinius pastatus, pradedant bažnyčia ir klebonija, baigiant didžiuliu Jaunimo centru ir sale. Tas kelias jį vedė nuo Vilniaus iki Žemaitijos, nuo Švedijos, Norvegijos, Danijos iki Kanados. Čia galutinai įsikūrė ir paaukojo savo geriausias jėgas ir gyvenimą, kad Dievui būtų didesnė garbė ir saviems tautiečiams lengviau apsirūpinti savo dvasinį ir materialinį gyvenimą.

Juozas Tadarauskas gimė 1913 m. spalio 23 d. – prieš pirmąjį karą Vilniuje. Mokėsi nepriklausomoje Lietuvoje Pašilėje, Ukmergės ir Kauno Jėzuitų gimnazijoje. 1932 m. jį randame jau Telšių kunigų seminarioje, kuri tuo metu rinko pašaukimus iš visų Lietuvos vyskupijų. Ten studijavo iki 1937 m. pavasario ir tų metų birželio 6 d. su būriu diakonų buvo Telšių vyskupo Justino Staugaičio įšventintas kunigu.

Kurį laiką dirbo kaip vikaras Ylakiuose. Vėliau išvyko į Kauną gilinti teologijos studijų Vytauto Didž. universitete. 1938 m. gavo teologijos licenciato laipsnį. Kaune studijuodamas kartu ėjo ir studenčių kapeliono pareigas. 1939 m. kun. J. Tadarauskas buvo paskirtas į Klaipėdos Vytauto D. gimnaziją kapelionu, o bolševikų okupacijos metu buvo Telšių katedros vikaras.

Vokiečiams užėmus Lietuvą paskirtas kapelionu į Mažeikių gimnaziją, bet iš ten 1942 m. pakviestas Vilniun, kur buvo reikalinga lietuvių kunigų. Vilniuje išbuvo iki pabėgimo 1944 m., eidamas Pedagoginio instituto lektoriaus ir Švč. Jėzaus Širdies parapijos klebono pareigas. Užplūstant antrajai bolševikų bangai, pasitraukė į Švediją.

Švedijoje buvo lietuvių pabėgėlių ir nuo seniau gyvenančių. Ten kun. Tadarauskas iki 1947 m. pabaigos aptarnavo Švedijos, Norvegijos ir Danijos lietuvius, laikydamas jiems ne tik pamaldas, bet ir leisdamas religinį, tautinį ir informacinį laikraštį „Spindulius".

Pasitaikius galimybei, 1947 m. gruodžio mėnesį kun. Juozas Tadarauskas atvyko į Kanadą. Pradžioje jis studijavo ir gavo teologijos daktaro laipsnį, bet kartu jau rūpinosi Hamiltone, Ont., suorganizuoti parapiją iš anksčiau čia atvykusių ir antrojo karo metu pabėgusių ir Hamiltonan atvykusių lietuvių. Jis rado tik mažą trobelę – koplytėlę, kurią vėliau perstatė ir padarė Aušros Vartų parapijos bažnyčia. Antrojo karo ateiviai, pagal sutartis dirbę aukso, anglių kasyklose ar miško kirtime, atvyko į Hamiltoną. Čia jiems pirmoji pagalba buvo Aušros Vartų parapijos klebonas, kuris jau buvo susidaręs pažinčių su vietos įtakingais žmonėmis ir įmonių bei fabrikų vadovybėmis. Daugeliui jis parūpino darbus, butus ir apsigyvenimo bei kūrimosi galimumus šiame mieste ar jo artimose apylinkėse. Augo lietuvių kolonija Hamiltone, augo ir lietuvių parapija bei visuomeninis ir kultūrinis gyvenimas.

Kun. J. Tadarauskas nesigailėjo savo jėgų, kai reikėjo pagelbėti net atsikėlusiems iš Montrealio ar kitų miestų, kuriuose darbai buvo sumažėję. Klebono uolumas kuriant parapiją ir remontuojant bažnyčią patraukė lietuvius talkon ir bendru darbu statydinti parapijos pastatus. 1953 m., dalyvaujant net trims vyskupams ir daugeliui parapiečių, buvo pašventinta nauja ir gražiai išpuošta lietuvių Aušros Vartų bažnyčia. Po ja apačioj buvo įrengta salė susirinkimams ir mažiems pobūviams. 1960 m. išdygo ir klebonija, kurioje galėjo patogiai gyventi ne tik klebonas, bet ir jo padėjėjai bei svečiai. 1963 m. išaugo erdvūs, patogūs ir reprezentatyvūs Jaunimo centro rūmai, kuriais galėtų didžiuotis net ir didelės parapijos. Tai rodo tik jauno, energingo ir savo energijos netaupančio klebono pastangas stiprinti Hamiltono lietuvius, jų tautinį ir religinį gyvenimą ir jų ateities viltis.

Hamiltono vyskupas, įvertindamas kun. Juozo Tadarausko darbus, pasiaukojimą savo tautiečiams, administracinius sugebėjimus, Šv. Tėvui pristatė jį poaukščiui. 1963 m. Hamiltono Aušros Vartų lietuvių parapijos organizatorius ir įvairių parapinių pastatų statytojas buvo pakeltas prelatu, tuo įvertinant jo darbus ir aukos nebojimą. Taip pat vyskupui ir kitiems buvo žinoma, kad prel. J. Tadarauskas nė vieno neapleido varge, skurde, ligoje ar nelaimėje. Jis lankė kiekvieną savo parapietį, juo rūpinosi, tartum savim pačiu, ir tai iš krikščioniškos širdies ir pareigos mylėti savo artimą kaip patį save.

Prel. Juozas Tadarauskas nėra tik uždaras parapijos administratorius, bet ir plataus masto visuomenininkas. Jis buvo Lietuvių Bendruomenės tarybos narys, Kunigų Vienybės pirmininkas, lietuviškų organizacijų steigėjas arba rėmėjas, kaip ateitininkų, skautų, sportininkų, katalikių moterų ir kt. Visur jis savo žodžiu, patarimu ir pagalba buvo ne tik naudingas, bet ir reikalingas vaisingesniam darbui.

Nesvetimas jam yra ir spaudos darbas, nors pirmoj vietoj jis rūpinosi, kad būtų naudingas religinu atžvilgiu. Be „Spindulių" redagavimo, Lietuvoje jis yra paruošęs maldų knygelę „Motina garbingoji", Švedijoje jis išleido vaikams reikalingą iliustruotą maldaknygę „Eik prie Jėzaus". Nors jis neturėjo daug laiko rašyti lietuvių spaudoje, bet jo straipsniai, nors reti, buvo patrauklūs ir turiningi.

Kunigystės auksinę sukaktį prel. Juozas Tadarauskas, nors jau būdamas pensijoje, paminės savo buvusių, mylimų ir jį mylinčių parapiečių tarpe, savo statytoje Aušros Vartų bažnyčioje, Hamiltone, birželio 7 d. d., tai yra viena diena vėliau negu supultų su šventimų diena. Ir šia proga uoliajam Dievo ir žmonių dvasiniam tarnui reikia tik palinkėti dar daug laimingų metų kunigiškame kelyje, poilsyje ir žmogiškame gyvenime.

A. D.

Rašytojai susitikę Premijų šventėje Chicagos Jaunimo centre. Iš kairės: A. Kairys ir K. Bradūnas.

Nuotr. **J. Tamulaičio**

MŪSŲ KOLONIJOSE

St. Louis, Mo.

ĮSPŪDINGAS ANN JILLIAN KONCERTAS

Balandžio 21-26 St. Louis, Mo., puikiame „Fox" teatre turėjo savo koncertus Ann Jillian — Nausėdaitė. Apylinkių lietuviai, iš viso 14 asmenų, atsilankė į jos koncertą ketvirtadienį, balandžio 23 d. vakare. Maloniai buvome nustebinti ne tik jos nuostabiai puikia vaidyba ir dainavimu scenoje, bet ir „Labas" pasveikinimu ir prabilus lietuviškai į saujelę lietuvių tūkstantinėje koncertan atsilankiusiųjų minioje.

Po koncerto mieloji solistė suteikė mums malonią staigmeną, sutikdama su ja visiems mums pasimatyti ir net kartu nusifotografuoti.

Manyčiau, kad geriausia bus apibūdinti koncerto įspūdžius, perduodant tokį St. Louis dienraščio „Post-Dispatch" korespondento — scenos renginių kritiko Terri F. Reilly aprašymą, tilpusį to dienraščio balandžio 23 d. laidoje.

„Nepilnai įvertinamos Jillian stilius nuoširdus, patrauklus", pavadino savo recenziją minimas autorius. Ir toliau atsiliepia apie jos spektaklį.

„Tikrai atmintinas vakaras „Fox" teatre, kuriame vaidino Ann Jillian su Maurice Hines. Nuo pat pradžios iki pabaigos programa buvo perpildyta vienas už kitą įspūdingesniais numeriais. Daugiausia pažįstama kaip artistė televizijoje ir filmose, Jillian yra lygiai talentinga dainininkė, kas atrodo lyg laikoma paslapčioje. Jos balsas stiprus, aiškus ir puikiai valdomas. Visa tai sujungus su jos nuoširdumu ir patrauklia asmenybe, o taip pat puikios muzikinės programos pasirinkimu, gaunamas pirmos rūšies nepaprastas spektaklis.

Kada Jillian dainuodama populiarias melodijas klausytojams priminė Boswell, Andrews, McGuire, DeCastro ir Pointer seseris, dainavusias tas melodijas — koncerto dalyviai pritarė dainininkei ritmingais plojimais, atliekant šias garsiųjų seserų dainininkių melodijas, ypač išryškėjo Jillian pasitikėjimas jos dviem dainininkėmis padėjėjomis, kurios kartu su ja scenoje dainavo ir vaidino, savo talentais retkarčiais prilygusios pačiai Jillian. Buvo malonu klausytis visas tris puikiai tarpusavyje harmonizuojančias.

Koncertui įpusėjus, Jillian įtraukė programon ir jos dirigentą Bill Fayne. Abu kartu labai įspūdingai atliko dainelę „Kur nors tenai..." (Somewhere Out There). Tačiau geriausiai Jillian atliko meilės balades. Tai buvo momentai, kada sužibėjo jos asmenybė kaip dainininkės ir Žmogaus. Sunku buvo sulaikyti ašaras, kada ji dainavo apie surastą, atstumtą ir prarastą meilę.

Kai daug artistų, — lygiai ir dainininkų, — mano žiną, kaip vaidinti ir dainuoti, jie galėtų kai ką pasimokyti iš Jillian". Taip baigia savo įspūdžius Terri F. Reilly.

Atrodo, kad ir lietuviai vargiai daugiau ką begalėtume pasakyti. Esame maloniai dėkingi jai už tokią puikią vakaro programą, radus progą ir jos lietuvišką kilmę gausiems koncerto dalyviams pristatyti.

K-a.

Home Improvement Loans Nailed Down In 24 Hours.

If you've got a home project in mind, Standard Federal can loan you the money with no application fees, no points. Approval usually comes in just a single day. So apply for your home improvement loan today at Standard Federal. We'll hammer out an answer in no time.

Come up to our Standard.
STANDARD FEDERAL SAVINGS

FSLIC

LENDING OFFICES: CHICAGO 4192 S. Archer Ave. 847-1140 **DOWNERS GROVE** 5100 Forest Ave. 963-1140 **OAK LAWN** 10350 S. Pulaski Rd. 424-5910 **LOMBARD** 23 N. Main St. 627-1140

LITERATŪRINĖ NAUJIENA

naujas poezijos rinkinys, kuris Krikšto sukakties poetinėje plotmėje liečia senosios lietuvių kultūros ir krikščionybės santykį mūsų pačių dvasioje.

Knygą išleido Ateities literatūros fondas. Leidinys jau gaunamas ir „Drauge". Jo kaina — 8 dol., su persiuntimu — 9.25 dol.; Illinois gyventojai dar prideda 64 centus mokesčių.

CLASSIFIED GUIDE

FOR RENT

MARQUETTE PARKE — švarus, ramus 5 kamb., 2 mieg. apšildomas butas; virimui pečius ir šaldytuvas; $300 mėn. plius 2 mėn. saugumo užstatas. Skambinti **angliškai**
254-6236 arba **582-9200**

MISCELLANEOUS

A VILIMAS MOVING
Tel. 376-1882 ar 376-5996

10% — 20% — 30% pigiau mokėsit už apdraudą nuo ugnies ir automobilio pas mus.
FRANK ZAPOLIS
32. 31½ West 95th Street
Tel. — GA 4-8654

MASTER PLUMBING
Licensed, Bonded, Insured
Nauji darbai ir pataisymai. Virtuvės ir vonios kabinetai. Keramikos plytelės. Karšto vandens tankai. Flood control. Užsikimšę vamzdžiai išvalomi elektra. Palikite pavardę ir telefoną — lietuviškai.
SERAPINAS — Tel. 636-2960

V.T. ELECTRIC CO.
Licensed, Insured — Bonded
436-6937
Elektros ir namų apšildymo sistemų pataisymai.
Vytautas Taras

POPULAR LITHUANIAN RECIPES
Nauja devintoji laida
Suredagavo
Juzė Daužvardienė
Šiomis dienomis „Draugo" spaustuvė atspausdino devintą laidą šios populiarios virimo knygos.
Tai geriausia dovana naujoms žmonoms ar marčioms. Daugelis apdovanojo kitataučius supažindindami juos su lietuvišku maistu ir virimu. Šios knygos susidomėjimas ir pasisekimas tarp lietuvių ir kitataučių visuomet buvo didelis.
Kaina su persiuntimu **$6.50**
Illinois gyventojai moka **$6.94**
Užsakymus siųsti:
DRAUGAS,
4545 W. 63rd St.,
Chicago, IL 60629

ČESLOVO GRINCEVIČIAUS
VIDUDIENIO VARPAI
pasakojimų ir pasakų knyga
Apie šią knygą daugelio romanų ir novelių laureatas Jurgis Gliauda „Laiškuose lietuviams" tarp kitko rašo: „Dešimt rinktinės pasakojimų rodo įvairias epochas, turi buities skonį pasakos žanre... Autorius yra intensyvėjančio įspūdžio mediumas — toks gi tai gero beletristo darbo metodas!.. Plonoji (120 puslapių) ‚Vidudienio varpų' rinktinė yra drūta ir aptekusi pasakojimo menu".
Knygą išleido Lietuviškos knygos klubas. Kaina su persiuntimu 7 dol. Illinois gyventojai moka $7.50.
Rašyti:
DRAUGAS
4545 W. 63rd St.
Chicago, IL 60629

BOSTONO LIETUVIŲ BALSO MINKŲ RADIO PROGRAMA
per radijo stotį
WLYN, 1360 AM bangos
sekm. nuo 8 iki 8:45 val. ryto
Veda S. ir V. Minkai
71 Farragut Road
S. Boston, Mass. 02127
Tel. 268-2515
Pas Minkus gaunamas dienraštis „Draugas"

REAL ESTATE

MLS KOMPIUTERIŲ
pagalba galite nusipirkti ar parduoti namą mieste ir priemiesčiuose. Sąžiningai patarnaus
INCOME TAX SERVICE
J. BACEVIČIUS
BELL-BACE REALTORS
6529 S. KEDZIE
778-2233

GREIT IR SĄŽININGAI PATARNAUJAME PIRKIME BEI PARDAVIME NUOSAVYBIŲ.
Nemokamai įkainuojame jūsų nuosavybę, taip pat pristatysim pagal pageidavimą, sąrašą parduodamų namų jūsų ieškomoj apylinkėj, mieste ar priemiestyj. Suinteresuoti prašau skambinti ar užeit pas
BUDRAITIS REALTY
6600 S. Pulaski
767-0600

Century 21 **KMIECIK REALTORS**
7922 S. PULASKI RD
DANUTĖ ŠČERBAITĖ MAYER
284-1900
Jei norite parduoti ar pirkti savo nuosavybę per Amerikos populiariausią agentūrą, prašome skambinti **Danutei Ščerbaitei Mayer** dėl sąžiningo patarnavimo ir veltui jūsų namų įkainavimo.

GARFIELD RIDGE NEPAPRASTAS NAMAS
— 3 dideli mieg., 25 m. mūrinis pagal užsakymą statytas; 2 pilno dydžio prausyklos, tinkuotas sklepas su 4-tu mieg. ir vasarai virtuvė; naujas su durų atidarymo įtaisu 2½ auto. garažas, alum. papuošimas; 1 blokas iki Archer autobuso. Skambinkite dabar pirmieji kol dar neparduotas.

No. 808 — 71 ir St. Louis: 3 mieg. 35 m. mūrinis namas; mod. medžio virtuvės kabinetai; ištisas sklepas; 2 auto, garažas. Arti 71 ir Pulaski apsipirkimo centro. Geras pirkinys už šią žemą kainą — skambinkite dabar!

No. 814 — St. Nick's parapijoje: nepaprastas 2 mieg. mūrinis namas. Didelė virtuvė, gražiai užbaigtas sklepas su baru turinčiu vandens sistemą; 1½ auto. garažas; didelis kiemas; 2 m. šildymo pečius; 59 ir St. Louis apylinkėje. Perimkite žemus mėnesinius išsimokėjimus. Paskubėkite — skambinkite dabar.

No. 836 — Brighton Parke — 44,500. 5 kamb. apkaltas, geram stovyje namas. 2 mieg., ištisas sklepas, naujas šildymo pečius, didelis kiemas; 46-ta ir St. Louis — ½ bloko iki Archer autobuso. Skambinkite dabar.

No. 837 — Archer Ir Narragansett — 3 dideli mieg., 25 m. mūrinis pagal užsakymą statytas; 2 pilno dydžio prausyklos, tinkuotas sklepas su 4-tu mieg. ir vasarai virtuvė; naujas su durų atidarymo įtaisu 2½ auto. garažas, alum. papuošimas; 1 blokas iki Archer autobuso. Skambinkite dabar pirmieji kol dar neparduotas.

AR NORITE PARDUOTI?
Savo namą galite parduoti, tik paskambinkite telefonu. Mūsų pardavėjai sėkmingai jums patarnaus. Mes jums galime padėti, nes daugiau stengiamės. Namo įvertinimui skambinkite skubiai — dabar.
O'BRIEN FAMILY REALTY
Tel. — 434-7100

RE/MAX REALTORS — ***GREIT PARDUODA***
RIMAS L. STANKUS
361-5950 636-6166
Norintieji **PIRKTI** ar **PARDUOTI NAMUS** per šią įstaigą, prašome paminėti, kad esate arba norite būti **Rimo Stankaus** klijentais. Nuosavybės įkainavimas **nemokamai.**

Dienraščio „Draugo" administracijoje galima pasirinkti įvairių liaudies meno darbų: medžio, keramikos ir drobės.
Užsakymus siųsti:
DRAUGAS, 4545 W. 63rd St., Chicago, IL 60629

A. A. PETRO STAKĖS NETEKUS

A. a. Petras Stakė

Ir vėl netekome malonaus asmens, gero bičiulio ir draugo Petro Stakės. Kai žmogus miršta, jis lyg sudvasėja, pasidaro nežemiškas. Petro gyvenimas buvo prasmingas ir turiningas. Jis buvo išsilavinęs ir labai subtilus žmogus, palikęs neužpildomą spragą. Jis mylėjo žmones ir dėl savo tauraus būdo buvo visų mylimas. Muzikai, dainai ir poezijai buvo labai jautrus nuo jaunystės iki gyvenimo pabaigos.

Čia keletas biografinių žinių. Petras Stakė gimė 1906 metais rugsėjo 24 dieną Gitėnų kaime, Miežiškio valsčiuje, Panevėžio apskrityje.

Dar besimokydamas gimnazijoje, svajojo stoti į muzikos mokyklą, nes greitai pažino ir mokėjo rašyti gaidas. Turėjo gražų tenoro balsą ir dalyvaudavo choruose. Nuvykęs į Klaipėdos Muzikos mokyklą, sėkmingai išlaikė egzaminus, bet jam buvo patarta pirma baigti vidurinį mokslą.

1926 metais, gavęs Panevėžio gimnazijos brandos atestatą, įstojo į Vytauto Didžiojo universiteto Teisių fakultetą. Gavęs stipendiją, rimtai dirbo ir 1934 metais baigė studijas. Jo diplominio darbo tema „Turtų nuomojimas". Dvejų metų stažą atliko Panevėžio apygardos teisme. Po to buvo pašauktas atlikti karinę prievolę.

1931 metais susipažino su Maryte Šimonyte ir ją 1936 metais Panevėžy vedė. Netrukus išlaikė teisėjo egzaminus prie Vyriausiojo tribunolo. Ėjo teisėjo pareigas Vabalninke, Anykščiuose, Šeduvoj ir Panevėžyje. 1938 metais buvo paskirtas notaru į Zarasus.

1940 metais komunistų atleistas ir priverstas grįžti į Panevėžį. 1941 metais (vokiečių okupacijos metu) paskirtas į Kupiškį teisėju, o iš ten vėl į Panevėžį teisėju, vėliau tardytoju ir prokuroro padėjėju.

Traukdamasis nuo fronto, 1944 metais pro Tauragę pėsčias vienas ėjo į Vokietiją. Vėliau grįžo pasiimti šeimos ir taip visi kartu pradėjo išeivio dienas Vokietijoje. Pasiekė Berlyną, vėliau Liubeką, kuriame, karui pasibaigus, dirbo stovyklos administracijoje.

1949 metais atvyko į JAV-bes. Čia dirbo įvairiose vietose, kol pagaliau rado įdomesnį darbą chemijos tyrimų laboratorijoje.

Chicagoje a.a. Petras Stakė priklausė Panevėžiečių klubui ir Teisininkų draugijai.

Petras ir Marija Stakės pavyzdingai išauklėjo savo dukras Audronę Užgirienę ir Dalią Anysienę. Kai jos baigė aukštuosius mokslus ir dirbo, jie rūpestingai globojo vaikaičius: Arėją (dabar jau studentą), Vaidą, Aidę ir Karoliuką.

1986 metais puikios dukros ir šaunūs žentai paminėjo tėvų 50 metų vedybinę sukaktį. Tai buvo paskutinė šeimos šventė.

Vėliau Petras sunkiai susirgo ir šių metų vasario 13 dieną, amžinybėn pasiruošęs, mirė, o 18 dieną po iškilmingų bažnytinių apeigų buvo nulydėtas į Šv. Kazimiero lietuvių kapines amžinam poilsiui. Tebūna jam lengva šio svetingo krašto žemė.

J. S.

EDITA ABRUTIENĖ PERKELTA Į TREMTĮ

Gauta žinia iš Lietuvos, kad kalinė Edita Abrutienė, kalėjusi kartu su Jadvyga Bieliauskiene, nuo 1987 sausio 12 buvo perkelta į tremtį, praneša Lietuvių Informacijos centras. Jos tremties adresas yra: Chitinskaya oblast, pos. Aksha, ul. Beregovaja 11, kv. 3. Tai yra maždaug 120 mylių į pietus nuo Chitos, kur yra kalinamas kun. Jonas Kastytis Matulionis ir 60 mylių į šiaurę nuo Mongolijos sienos. Abrutienė yra kalinama uždaroj kariuomenės zonoj, kaip spėlioja Tarptautinės amnestijos žinovas.

1982 m. gruodžio 8 d. buvo padaryta krata Editos Abrutienės bute, Tallat-Kelpšos 8-11 Vilniuje, ieškant šmeižikiško turinio literatūros. Kratos metu paimta: Abrutienės pareiškimai, dokumentai, laiškai, žurnalo „Amerika" 39 egz., Žmogaus teisių deklaracija anglų kalba ir kt. Po kratos saugumiečiai Abrutienės nebepaleido. Jai iškėlė bylą pagal 199-1 str. už „skleidimą žinomai melagingų prasimanymų, žeminančių tarybinę valstybinę ir visuomeninę santvarką". Abrutienė buvo nuteista 1983 liepos 14 d. ketveriems metams griežto režimo lagerio ir dvejiems metams tremties.

1950 m. gimusi Edita Abrutienė Mordovijos moterų lageryje aktyviai reiškėsi. Ji ir Jadvyga Bieliauskienė kartu su aštuoniomis kalinėmis pasirašė sveikinimą prezidentui Reaganui jo perrinkimo į JAV-bių prezidentus proga. Kartu su trimis pabaltietėmis ji iš lagerio pasiuntė protesto laišką aukščiausiam prezidiumui, prašant karo belaisvių statuso. Remdamosios Jungtinių Tautų rezoliucija, kuri buvo paskelbta tarybinėj spaudoj, kaip jos teigė, joms priklausantis karo belaisvių statusas, nes jos gyveno sovietų okupuotuose Pabaltijo kraštuose.

Abrutienės vyras Vitas Abrutis irgi buvo politinis kalinys. Jam vos sugrįžus iš sovietinio lagerio, Edita buvo suimta ir jis liko vienas su mokyklinio amžiaus sūnumi Aldu, gimusiu 1974 m.

Abrutis dirbo restauracijos srity. Jo tariama „antisovietinė veikla" jau reiškėsi nuo 1952 m., kai jis buvo tardomas už Lietuvos trispalvės pakėlimą gimnazijoj. 1979 m. jis su žmona atsižadėjo sovietinės pilietybės ir davė prašymą emigruoti į JAV-bes. Jie buvo gavę leidimą emigruoti prieš jo areštą. Po Abručių buto kratos 1980 balandžio 9 ir 17 d., kai buvo konfiskuota „šmeižikiška" literatūra ir rašomoji mašinėlė, Abrutis išvyko į Maskvą susitikti su užsienio korespondentais. Jis buvo suimtas gegužės 20 d. Maskvoj ir apkaltintas pagal LTSR baudžiamojo kodekso 199 str.

Pasak pogrindžio *Aušros*, „tai, be abejonės, saugumo kerštas už jų norą išvykti į užsienį".

LIETUVOS KRIKŠČIONYBĖS JUBILIEJAUS CENTRINIO KOMITETO PRANEŠIMAS

Lietuvos krikščionybės jubiliejaus centrinis komitetas, susirinkęs 1987 balandžio 11 dieną posėdžiui Lietuvių Kultūros Židinyje Brooklyne, N.Y., pasiuntė Šv. Tėvui Jonui Pauliui II sveikinimus ir padėką už jo dėmesį ruošiant jubiliejų, už meilę ir prielankumą lietuvių tautai, kenčiančiai Sovietų Sąjungos okupaciją ir tikėjimo bei tikinčiųjų persekiojimą, už nepripažinimą Lietuvos inkorporacijos į Sovietų Sąjungą ir už Lietuvos pasiuntinybės prie Šventojo Sosto tęstinumo pripažinimą.

Savo laiške Šv. Tėvui centrinis komitetas prisiminė, kad popiežiaus paskatinimo dėka daugelio kraštų vyskupai paskelbė Maldos dieną, prašydami Dievo stiprybės ir ištvermės malonių Lietuvos tikintiesiems ir skatindami pasaulio tikinčiuosius išreikšti solidarumą Lietuvos persekiojamai Bažnyčiai. Taip pat Šventajam Tėvui padėkota už Vilniaus arkivyskupijos dalies įjungimą į Lietuvos vyskupų konferenciją, kuri pagal naujuosius bažnytinės teisės kanonus faktinai ir tvarko visus bažnytinius reikalus, ir pareikšta viltis, kad, susidarius sąlygoms, Vilniaus arkivyskupija bus įjungta ir į Lietuvos bažnytinę provinciją.

Centrinis Lietuvos krikščionybės jubiliejaus komitetas taip pat pasiuntė laišką Sovietų Sąjungos generaliniam sekretoriui M. Gorbačiovui, prašydama patenkinti krikščionybės jubiliejaus komiteto Lietuvoje prašymą, būtent grąžinti lietuvių religiniam naudojimui neteisėtai nusavintas bažyčias, ypač Vilniaus katedrą, kuri yra Lietuvos krikščionybės lopšys, Lietuvos globėjo Šv. Kazimiero bažnyčią Vilniuje, Marijos Taikos Karalienės bažnyčią Klaipėdoje, kuri yra pastatyta Sovietų Sąjungos leidimu ir tikinčiųjų aukomis.

Tame laiške taip pat prašoma leisti vyskupui Julijonui Steponavičiui eiti Vilniuje savo ganytojiškas pareigas, o tikintiesiems leisti viešai praktikuoti savo krikščioniškąjį tikėjimą.

St. Catharines, Ont., Kanadoje Lietuvos nepriklausomybės sukaktį minint. Iš kairės: S. Šetkus, kun. K. Butkus, ald. J. Washnita, meras J. McCaffery, Adolfas Šetikas — LB pirm., J. Reid, P. Martingion, antroj eilėj — J. Vyšniauskas su „Ramovės" vėliava ir S. Ulbinas.

MŪSŲ KOLONIJOS

Brooklyn, N.Y.

RELIGINĖS MUZIKOS KONCERTAS APREIŠKIMO BAŽNYČIOJ

Apreiškimo parapijos bažnyčioje Brooklyne Verbų sekmadienį religinės muzikos koncertas, kurį rengė šios parapijos choras, vadovaujamas muz. Viktoro Ralio, yra tapęs tradicija. Toks koncertas turėjęs įvykti ir per praeitą Verbų sekmadienį. Vos kelioms dienoms prieš koncertą, pirštus susižeidus turėjusiam vargonais groti muzikui, koncertas neįvyko. Jis buvo atidėtas į Atvelykio sekmadienį, kuris buvo 1:30 val. popiet.

Nežiūrint, kad tą patį sekmadienį Kultūros Židinyje LMK federacijos N.Y. klubas turėjo savo tradicinį Velykų stalą, o Aušros Vartų parapijoje vyko J. Meko poezijos skaitymo popietė, vis dėlto į koncertą atsilankė apie 150 asmenų. Jų tarpe matėsi Lietuvos generalinis konsulas Anicetas Simutis ir lietuvių pranciškonų vienuolyno viršininkas kun. Leonardas Andriekus, OFM.

Choras šį savo koncertą dedikavo paminėjimui 600 metų krikščionybės jubiliejaus.

Gražiai pasipuošę vyrai juodais vakariniais drabužiais, o moterys baltomis bliuzėmis ir ilgais, juodais sijonais išėjo iš kambarių, esančių didžiojo altoriaus šonuose (zakristijoj), tvarkingai žygiavo prie vargonų. Jų priešakyje ėjo choro vadovas muz. Viktoras Ralys. Juos lydėjo muz. Richard Proetzer, vargonais grodamas E. Gigout — „Grand choeur dialogue".

Neteko patirti, kiek laiko šis svečias muzikas turėjo susipažinti su vargonais. Vargonai yra labai komplikuotas instrumentas. Norint groti, pirmiausia tenka susipažinti su jų technine puse — daugybe įvairių registrų ir jų kombinacijų. Muz. R. Proetzer pademonstravo savo sugebėjimą. Jis buvo išradingas ir spalvingas registrų panaudojime grodamas solo, o taip pat ir akompanuodamas chorui ir solistams.

Choras koncertą pradėjo „Malda už tėvynę" — muz. J. Dambrausko. Buvo giesmė „Parveski, Viešpatie" — muz. J. Strolia, žodž. P. Jurkaus. Šios giesmės solo dalį giedojo svečias (ne lietuvis) sol. Joseph Gustern. Jis turėjo stiprų boso su baritonišku atspalviu malonų klausytis balsą. Jam, atrodo, lietuviškų žodžių tarimas sunkumų nesudarė.

Tolimesnėje programos dalyje choras giedojo „Sanctus, Benedictus" — Ch. F. Gounod, ištraukas iš „Septyni paskutinieji Kristaus žodžiai" — Th. Dubois, iš „Requiem" — G. Verdi ir iš „Stabat Mater" — G. Rossini. Šių veikalų solo partijas giedojo solistės Rasa Bobelytė-Brittain, Astra Vilija Butkutė, Birutė Ralytė-Malinauskienė ir solistai Joseph Gustern ir Paul Dulkė.

Choras pasirodė drausmingas, pajėgus ir lengvai dirigento valdomas vienetas, sugebąs atlikti garsių kompozitorių sudėtingus veikalus. Jiems ypač gerai sekėsi nugaleti ir gražiai atlikti dinamines slinktis. Didelis choro turtas tai savieji pajėgūs solistai. Iš jų sol. Rasa Bobelytė-Brittain ir Astra Vilija Butkutė koncertuoja ir jau yra žinomos net ir už NY ribų.

Koncerto pabaigoje susirinkusieji išreiškė savo džiaugsmą ir padėką ilgais plojimais ir atsistojimu.

Parapijos klebonas kun. Jonas Pakalniškis, kuris labai nuoširdžiai šį chorą globoja, gražiais žodžiais išreiškė padėką choro vadovui muz. V. Raliui, solistams ir choristams. Po to vėl pasipildė audringi plojimai.

Bizet operoje „Carmen" choras dainuoja: „Tėvynė nežus, tėvynė nežus, kareivis kol bus..." Parafrazuojant šiuos žodžius, Apreiškimo parapijos parapiečiai gali drąsiai sakyti: „Parapija nežus, parapija nežus, kol choras šis bus".

Paskutiniu laiku New Yorke taip sėkmingai veikęs, lengvo žanro dainos vienetas „Harmonija" nutilo. Per 20 metų dainavęs vyrų choras „Perkūnas" — „nusitrankė" (dar yra vilties, kad jis ir vėl pradės „trankytis"). Tad tik šis vienintelis dainos ir giesmės choras bepaliko didžiajame New Yorke. Reikia dėti visas pastangas, kad jis kuo ilgiausiai išsilaikytų. O kad tas vyktų, būtina į choro eiles įtraukti daugiau dainingų asmenų. Ypač yra laukiamas jaunimas.

p. palys

GEGUŽINĖS PAMALDOS

Gegužės mėnesyje 7 val. vakare Chicagos apylinkėse gegužinės pamaldos vyksta šiose lietuviškose parapijose ir misijose.

Švč. M. Marijos Gimimo Marquette Parke
Pirm., antr., treč., ketv. ir penkt.

Nekalto Prasidėjimo Brighton Parke
Pirm., treč., penkt.

Tėvų Jėzuitų koplyčioje Gage Parke
Penktadienį

Šv. Jurgio Bridgeporte
Trečiadienį

Ateitininkų namuose Lemonte
Penktadienį

Visi lietuviai kviečiami įsijungti gegužinėse pamaldose.

ALRKF Chicagos apskritis

Jei galėčiau gyvenimą iš naujo pradėti, jį pašvęsčiau muzikai; tai vienintelė pigi, nebaudžiama aistra šioje žemėj.

— *Sidney Smith*

Pajėgumas priimti įtaką yra taip pat tikras galios pažymys, kaip ir pajėgumas įtaką padaryti.

— *Bernard Loomer*

Brangiajai motinai ir senelei

A.†A.

KRISTINAI GRINIENEI

mirus, sūnui LIŪTUI ir jo žmonai NIJOLEI, anūkams AUDRAI, ARUI, NIDAI ir VYČIUI giliai nuoširdžią užuojautą reiškia

V. ir U. Civinskai — *R. ir B. Strungiai*
H. ir L. Civinskai — *A. ir K. Volodkai*

Mielai motinai

A.†A.

ELZBIETAI MASILIONIENEI

mirus Argentinoje, jos dukrai, „Grandies" veteranų ratelio narei, ISABEL KULIEŠIENEI, giminėms bei artimiesiems reiškiame nuoširdžią užuojautą.

Ansamblis GRANDIS

Lietuvos kariuomenės majorui

A.†A.

JONUI VALAIČIUI

mirus, broliui FELIKSUI su šeima, brolio REMIGIJAUS šeimai, giminėms ir visiems artimiesiems reiškiame gilią ir nuoširdžią užuojautą ir kartu liūdime.

Ona ir Jonas Liorentai
Antanina ir Pranas Urbučiai
Elena Purelienė

GAIDAS—DAIMID
EUDEIKIS
TRYS MODERNIŠKOS KOPLYČIOS PATARNAUJA IR CHICAGOS PRIEMIESČIUOSE
4330-34 S. California Avenue
Telefonai — 523-0440 ir 523-9852
4605-07 South Hermitage Avenue
Telefonas — 927-1741-1
4348 S. California Avenue
Telefonas — 523-0440

PETKUS
MARQUETTE FUNERAL HOME
TĖVAS IR SŪNUS
2533 West 71 St., Chicago
Telefonas — 476-2345
1410 So. 50th Av., Cicero
Telefonas — 863-2108

STEPONAS C. LACK ir SŪNŪS
LACKAWICZ
LAIDOTUVIŲ DIREKTORIAI
2424 West 69th Street — Tel. RE 7-1213
11028 Southwest Hwy., Palos Hills, Illinois
Tel. — 974-4410

VASAITIS—BUTKUS
LAIDOTUVIŲ DIREKTORIAI
1446 South 50th Avenue
Cicero, Illinois
Telefonas — 652-1003

APLINK MUS

x **„Lietuvos bažnyčių"** serijinis veikalas, leidžiamas Amer. Lietuvių Bibliotekos leidyklos, susilaukė didelio dėmesio okup. Lietuvoje ir išeivijoje. Jau išleistos 6 knygos, kurių paskutiniosios — „Vilniaus arkivyskupijos" II dalies sutikimas ruošiamas šį penktadienį, 7:30 val. Jaunimo centro kavinėje. Apie veikalą kalbės ir jį kritiškai įvertins vilnietis kun. dr. Viktoras Rimšelis ir kun. dr. Ign. Urbonas. Sutikimą ruošia Jaunimo centro Moterų klubas, Sal. Endrijonienės vadovaujamas. Visi kviečiami dalyvauti.

x **Sol. Nelės Paltinienės** įdainuotą ir Vakarų Vokietijoje išleistą kasetę „Man tu viena" bus galima įsigyti ateinantį sekmadienį, gegužės 10 d., atsilankius į Margučio rengiamą koncertą Jaunimo centre. Koncertas prasidės 3 val. p.p. Prašoma nesivėluoti.

x **Rasos Šoliūnaitės-Poskočimienės** muzikinė komedija „Velnio nuotaika" bus pastatyta per Dainavai skirtas Jonines Ateitininkų namuose birželio 13 d., šeštadienį, 4 val. po pietų. Visi kviečiami kartu pasijuokti ir pasidžiaugti Joninių karnavaline nuotaika.

x **„Lituanicos" futbolo klubo vyrų komanda** žais pirmenybių rungtynes prieš vokiečių „Kickers" Rungtynės bus šį sekmadienį 3 val. po pietų Marquette Parke.

x **Danguolė Valentinaitė,** JAV LB Socialinių reikalų tarybos pirmininkė ir Vyresniųjų lietuvių centro vedėja, su Nijole Balzariene išvyko trijų savaičių poilsio. Joms nesant tarnyboje, kitos atliks jų pareigas.

x **Amerikos Lietuvių Dailininkų sąjungos** narių 30-ties metų sukaktuvinė dailės paroda vyksta Čiurlioio galerijoje, Inc., 4038 Archer Ave. Dalyvauja 12 dailininkų su 50 darbų. Išstatyta aliejinė tapyba, akrilika, akvarelė ir keramika. Paroda tęsis visą gegužės mėnesį.

x **Detroito, Mich., ateitininkų** vardu Jonas Mikulionis, atsiuntė 50 dol. auką su laiškučiu: „Siunčiu pažadėtąją auką „Draugui" už Detroito ateitininkų Kaukių baliaus garsinimą". Nuoširdus ačiū visiems nariams už mielą auką.

x **Bronė Škirpa,** Washington, D.C., Bruno Petrauskas, Burbank, Ill., Pranas Litvinskas, Saginaw, Mich. A. Butavičius, Fenton, Mich., Antanina Jonynienė, Detroit, Mich., Domas Šiurna, Delhi, Ont., Kanada, Al. Kvečas, Cicero, Ill., Frances Brundza, Bloomington, Ind., Cecilija Balsys, Redford, Mich. George Černius, Omaha, Nebraska, V. Kazlauskas, Hamilton, Ont., Kanada, Agnes Giedraitis, Tucson, Arz., Antanas Paliulis, Waterbury, Conn., Justinas Šaulys, Vista, Cal., pratęsė „Draugo" prenumeratą ir kiekvienas pridėjo po 10 dol. auką už kalėdines korteles ir kalendorių. Nuoširdus ačiū.

ARAS
Dengiame ir taisome visų rūšių STOGUS
Su aukštu patyrimu, esame apdrausti. Pats prižiūriu darbą.
ARVYDAS KIELA
737-1717
arba tarp 10 v.r. ir 8 v.v.
Tel. 434-9655

x **Rima ir dr. Linas Sidriai** yra amerikiečių pakviesti kalbėti anglų kalba apie moterystę, draugavimą ir partnerio pasirinkimą moterystei šį penktadienį, gegužės 8 d., 7:30 val. vak. Oak Lawn Hilton viešbučio salėje (93 ir So. Cicero). Čia bus paskaitų serija jaunų šeimų, kurios turi dideles šeimas, gerą patirtį moterystėje ir gyvena pagal katalikų mokslą. Vietas reikia iš anksto rezervuotis tel. 436-0234.

x **Algirdas Titus Antanaitis** atliks meninę programos dalį Aloyzo Barono 70 metų gimimo sukakties minėjime Cicero gegužės 17 d., sekmadienį, tuoj po lietuviškų pamaldų (apie 12 val.) Šv. Antano parapijos salėje. Renginį-popietę ruošia Cicero LB apylinkės valdyba ir kviečia visus į jį atsilankyti. Ta proga Lietuvių Rašytojų draugija įteiks 1986 m. Barono novelės konkurso laimėtojai rašytojai Sonei Pipiraitei-Tomarienei 500 dol. premiją, kurios mecenatas yra dr. Kazys Ambrozaitis.

x **Balfo direktorių metinis suvažiavimas** šiemet bus spalio 3 ir 4 dienomis Putname. Laukiama direktorių iš visos Amerikos. Bus svarstomi įvairūs svarbūs vargan patekusių tautiečių šalpos reikalai.

x **„Kernavės" skaučių tunto sueiga** bus sekmadienį, gegužės 17 d. Sueiga bus pradėta organizuotu dalyvavimu 9:15 val. ryto Jėzuitų koplyčioje aukojamose šv. Mišiose. Po pamaldų — sueiga Jaunimo centro mažojoje salėje. Visoms kernavietėms dalyvavimas privalomas. Tėveliai ir svečiai kviečiami.

x **Lietuvių istorijos draugijos** susirinkimas bus gegužės 14 d., ketvirtadienį, 12 val. Jaunimo centro kavinėje. Numatyta J. Sako paskaita: „Juozo Vailokaičio įnašas į nepriklausomos Lietuvos ūkį". Visuomenė kviečiama dalyvauti.

x **Vasario 16 gimnazijos informaciją** perduos susitikime mokyt. Arvydas Paltinas gegužės 8 d., penktadienį, 7 v.v. Jaunimo centro posėdžių kambaryje. Suinteresuoti prašomi dalyvauti.

x **Hedwig Kontrimas,** Mission Viejo, Cal., lietuviškos spaudos rėmėjas, pratęsė „Draugo" prenumeratą su visa šimtine. H. Kontrimą skelbiame garbės prenumeratorium, o už mielą auką labai dėkojame.

x **Juozas P. Pažemėnas,** Queens Village, N.Y., visuomenininkas, „Draugo" rėmėjas, pratęsdamas prenumeratą atsiuntė visą šimtinę dienraščio paramai. J. Pažemėnui, mūsų garbės prenumeratoriui, tariame nuoširdų ačiū.

x **Petras Mažaitis,** Sudbury, Ont., Kanada, su prenumeratos pratęsimo mokesčiu atsiuntė ir 20 dol. auką. P. Mazaitį skelbiame garbės prenumeratorium, o už palaikymą savos spaudos labai dėkojame.

x **Juozas Naikelis,** Omaha, Nebraska, su prenumeratos pratęsimo čekiu atsiuntė ir 20 dol. „Draugo" stiprinimui. J. Naikelį įrašome į garbės prenumeratorių sąrašą, o už rėmimą savos spaudos labai dėkojame.

x **Parduodama dvi duobės** Lietuvių Tautinėse kapinėse naujojoje sekcijoje. Skambinti **523-5499**

(sk.)

x **NAMAMS PIRKTI PASKOLOS** duodamos mažais mėnesiniais įmokėjimais ir prieinamais nuošimčiais. Kreipkitės į Mutual Federal Savings, 2212 West Cermak Road — Tel. VI 7-7747. (sk.)

„Grandies" šokėjų būrelis laukia savo eilės parodyti gražų tautinį drabužį surengtoje vakaronėje Jaunimo centro kavinėje. Iš kairės: Andrius Dapkus, Alytė Gražytė, Tayda Rudaitytė, Rita Račkauskaitė, Danutė Penčylaitė, Rima Stroputė, Krista Šilimaitytė, Lina Meilytė ir kiti.

CHICAGOJE IR APYLINKĖSE

PAGERBTA BIRUTĖ JASAITIENĖ

Hyde Park ligoninė, kurioje Birutė Jasaitienė tarnauja jau 25 metus ir yra mikrobiologijos laboratorijos „supervisor", paskelbė ją esant žymiausia 1987 m. laboratorijos tarnautoja. Jos nuotraukos su aprašymu buvo iškabintos visoje ligoninėje. Tame aprašyme tarp kitko rašoma, kad ji savo pareigas atliekanti su aukščiausio laipsnio profesionalizmu. Yra pilnai susipažinusi su kiekviena laboratorijos darbo faze ir jų žodžiais: „nėra tokių pareigų, kurių ji nesugebėtų ar nenorėtų atlikti". Ji nestovinti vietoje, bet savo žinias pastoviai papildo ir seka progresą. Ji yra aukštai vertinama tų daktarų, su kuriais jai tenka bendradarbiauti.

Kadangi Birutė Jasaitienė taip pat yra labai aktyvi ir lietuviškos veiklos darbuotoja, nesuskaitomų valdybų ir komitetų narė, tad ir lietuviška visuomenė džiaugiasi jos pagerbimu. Maždaug tais pačiais žodžiais ir mes galime pasakyti, kad „beveik nėra pareigų, kurių ji nenorėtų ar nesugebėtų atlikti". Ji su šypsena gali sėdėti prie garbės prezidiumo stalo, lygiai ta pačia šypsena ji gali ir bulves skusti kugeliui „Draugo" renginių komitete. O ši savybė jau ne taip dažnai mūsų tarpe sutinkama. Tad nenuostabu, kad ji savo darbovietėje buvo pastebėta ir pagerbta. Taip pat svetimtaučiai, kai nori, tai ir mūsų vardus gali taisyklingai parašyti ir ištarti. Tame ligoninės rašte visur gražiai rašoma Birutė.

jž

x **Stasys Budas,** gyv. Lith. Good Shepherd Home, Inc., Cedar Lake, Ind., grįžo į Lemontą, Ill., pakeisdamas adresą, pridėjo ir auką. Labai dėkojame.

x **A. Sekonis,** praleidęs atostogas Gulfport, Floridoje, grįžo į Wasaga Beach, Ontario, Kanada, pakeisdamas „Draugo" adresą, pridėjo ir 10 dol. auką. Labai ačiū.

x **Stasys Kiršinas,** Toronto, Kanada, suprasdamas lietuviškos spaudos sunkumus, pratęsė „Draugo" prenumeratą su 20 dol. auka. St. Kiršiną skelbiame garbės prenumeratorium, o už paramą labai dėkojame.

x **Vytautas Aukštinaitis,** Lauderdale, Fla., mūsų garbės prenumeratorius, rėmėjas, pratęsdamas prenumeratą, pridėjo 20 dol. auką. Labai dėkojame.

x **Inž. Juozas ir Stefanija Barkai,** Beverly Shores, Ind., Birutė Židonienė, Riverside, Ill., Akvilina Šiurna, Villa Park, Ill., Vincas Blažaitis, Chicago, Ill., g. ir J. Taorai, Cleveland, Ohio, už kalėdines korteles ir kalendorių kiekvienas atsiuntė po 15 dol. aukų. Labai dėkojame.

x **Vytautas Čižauskas** Detroit, Mich., mūsų bendradarbis pratęsė Stef. Gladkausko, Detroit, Mich., prenumeratą ir kartu atsiuntė 124.83 dol. už „Draugo" parduotas knygas.

x **E. Zatorskis,** Windsor, Ont., Kanada, nuolatinis „Draugo" rėmėjas, garbės prenumeratorius, pratęsdamas prenumeratą 1987 metams, atsiuntė visą šimtinę. E. Zatorskiui už gražią paramą tariame nuoširdų ir didelį ačiū.

x **Antanas Sprainaitis,** Mississauga, Ont., Kanada, mūsų nuoširdus rėmėjas, atsiuntė visą šimtinę ir pratęsė dienraščio prenumeratą 1987 metams. Ant. Sprainaitį skelbiame garbės prenumeratorium, o už mielą auką labai dėkojame.

LIETUVOS DUKTERŲ BALIUS

Lietuvos Dukterys gegužės 2 d. Jaunimo centro didžiojoje salėje surengė balių. Jos stengiasi savo darbu, savo renginiais, ruošiamais laimėjimais, vartotų drabužių pardavimu užsidirbti lėšų sušelpti sergančius neturtingus lietuvius, padėti pragyvenimui neturintiems lėšų, laidoti giminių neturinčius neturtingus lietuvius. Jų pagalba siekia net ir kitus kontinentus, kur atsiranda vargo slegiamų lietuvių.

Balių pradėjo renginių komisijos vadovė J. Krutulienė, pasveikindama gausiai susirinkusius, dėkodama už prielankumą. Pasidžiaugė, kad po sunkios ligos galėjo atvykti ir draugijos kapelionas kun. J. Juozevičius, kurį pakvietė prabilti į susirinkusius. Kun. Juozevičius padėkojo už humaniškumą, artimo meilę, norą paremti reikalinguosius pagalbos. Po jo maldos ir palaiminimo J. Krutulienė savo humoristiniu eleraščiu pakvietė svečius vakarienės. Ją skaniai buvo paruošusi Ona Norvilienė, net savo uždarbį paaukodama Dukterų dr-jos šalpai.

Balių surengė valdyba: pirm. St. Paulionienė, vicepirm. J. Krutulienė, vicepirm. M. Noreikienė, ižd. Gr. Micevičiūtė, sekr. M. Barienė, būstinės sekr. P. Kinderienė, būstinės administratorė V. Prunskienė, vyr. seniūnė O. Šmitienė, vaišių vadovė Em. Kantienė, biuletenio redaktorė S. Jelionienė, lėšų telkimo vadovė Ald. Ankienė, naujų narių telkėja J. Vebrienė.

Visiems buvo malonu sėdėti prie skanių valgių, prie baltomis staltiesėmis apdengtų su degančiomis žvakėmis ir gėlių puokštėmis stalų. Tuo pasirūpino dr. P. Vaitaitienė ir dr. E. Baltrušaitienė. Draugijos pirmininkė St. Paulionienė, parengimų vadovės papuošta gėle, pasveikino buvusias pirmininkes, atvykusias į banketą: S. Adomaitienę, E. Kielienę. Motinų dienos išvakarėse pasveikino motinas ir visus atvykusius svečius.

Dalyviams buvo didelis malonumas pasidžiaugti Antro Kaimo atliekama labai tinkančia programa: K. Binkio „Tamošiaus Bekepurio" inscenizavimu. Aktoriai stebino savo vaidybos tikroviškumu, geru teksto atsiminimu ir perteikimu, giliais vaidybiniais sugebėjimais. Pati tema linksmu būdu nukėlė svečius į Lietuvos kaimą. Scenoje matėsi stipriosios Antro Kaimo jėgos: Alg. T. Antanaitis, Eug. Butėnas, Jūr. Jakštytė, Vida Gilvydienė, Arv. Vaitkus, Indrė Toliušytė. Priedo dar buvo sklandžiu vaidinimu perteiktas humoristinis eilėraštis apie moterų madas. Publika labai džiaugėsi vaidinimo sklandumu.

Po programos vyko šokiai grojant „Žaros" orkestrui. Buvo pravestas tango šokio konkursas. Komisija, parinkusi laimėjusias šokėjų poras, buvo sudaryta iš O. Šmitienės, L. Narbučio ir K. Pabedinsko. Pirmą vietą laimėjo A. Bitinienė ir L. Carlson, antrą — N. Semienė ir J. Bubnys, trečią Cipliai. buvo ir įvairių suaukotų dalykų laimėjimai, kurių įdomiausias buvo kun. J. Domeikos paveikslas. Balius praėjo su gražiu pasisekimu. Dalyvių tarpe matėsi ir iš tolimesnių apylinkių atvažiavusių.

Juoz. Pr.

Liūda Rugienienė, JAV LB krašto valdybos sekretorė, kalba Premijų šventėje Chicagoje.

Nuotr. J. Tamulaičio

IŠ ARTI IR TOLI

J. A. VALSTYBĖSE

— **Lietuvių sporto šventė** bus New Yorke gegužės 16-17 dienomis Long Island. Salės rungtynėms jau išnuomotos New York State universitete — Old Westbury College, New Yorko Institute of Technology — Old Westbury ir St. Daminic aukšt. mokykloje Oyster Bay. Visose patalpose rungtynės prasidės gegužės 16 d. 9 val. ryto. Kultūros Židinyje Brooklyne šeštadienio vakare bus sportininkų ir svečių supažindinimas ir vakaras.

— **A. a. Izabelė Steponaitienė** mirė balandžio 21 d. Palaidota iš Apreiškimo parapijos bažnyčios Cypress Hills kapinėse. Liko vyras 102 metų amžiaus, brolis ok. Lietuvoje. Velionė buvo sesuo kun. Juozo Montvilos, kuris prieš 75-rius metus žuvo Titaniko laive. Kitas jos brolis, lietuvių visuomenės veikėjas, Petras Montvilas gyveno Richmond Hill, N.Y., ir prieš trejus metus mirė.

— **Arūnas Čiuberkis** su kitais artistais visą gegužės ir birželio mėn. Aušros Vartų parapijoje New Yorke atidarys teatro sezoną. Bus penktadieniais 8:30 val. Taip pat ten pasirodys mimininkas Rajeckas birželio 5 d.

— **A. a. Jonas Beinoris,** kilęs nuo Tauragės, vargoninkavęs Waterburio Šv. Juozapo lietuvių parapijos bažnyčoje, po sunkios ligos mirė balandžio 18 d. Velionis buvo gimęs 1919 m. Vargoninkavo Providence, R.I., New Britain, Conn., paskiausiai Waterbury. Šeima buvo likusi ok. Lietuvoje. Palaidotas Waterbury po gedulingų pamaldų Šv. Juozapo bažnyčioje.

— **Denveryje susituokė** Linas Dambrava su Patricija Radke kovo 28 d. ir Jean Steikūnaitė su Marcum Capel-Jones gegužės 9 d. Jonas Tororaitis iš Salida Colo, susižiedavo su Ramune Širvaityte iš Clevelando. Vestuvės bus birželio mėnesį Clevelande. Taip pat susižiedavo veiklus Arvydas Jarašius su Laima Degutyte, kurių vestuvės numatomos rugsėjo mėnesį Chicagoje.

— **Henrikas Bokas,** anksčiau gyvenęs Chicagoje, o dabar Arizonoje, susituokė su Birute Pusdešryte-Vaišviliene, atvykusia iš Lenkijos. Juos sutuokė Sun City miesto Šv. Klemenso bažnyčioje kun. A. Valiuška.

— **Vysk. Paulius Baltakis** balandžio 3 d. buvo nuvykęs į Phoenix, Ari., paskui iš ten nuvyko į Sun City, kur pravedė lietuviams rekolekcijas. Savo vyskupo pamatyti atvyko lietuvių net iš tolimų apylinkių. Priėmimas buvo pas Ruseckus. Vyskupas, padedamas Juozo Žadavičiaus ir Donato Zakaro, parodė skaidres apie Lietuvos krikštą. Kun. A. Valiuškai, ilgamečiui Arizonos lietuvių kapelionui, vyskupas įteikė krikščionybės medalį.

— **A. a. Veronika Usorienė,** 94 metų amžiaus, mirė Phoenixe, Ariz., balandžio 11 d. Ji buvo prieš 11 metų atvykusi iš Detroito ir nusipirko namus šalia St. Jerome bažnyios, kad galėtų kasdien ten dalyvauti. Palaidota Detroite šalia savo vyro. Liko duktė ir sūnus.

KANADOJE

— **Kun. prof. Paulius Rabikauskas,** SJ, Grigaliaus universiteto istorijos profesorius ir fakulteto dekanas, lankėsi Montrealyje ir buvo apsistojęs Aušros Vartų parapijos klebonijoje. Seselių namuose darė pranešimą apie Lietuvos krikčionybės pasiruošimą sukakties minėjimui Romoje. Tikisi, kad šiame minėjime ir arkiv. Jurgio Matulaičio palaimintuoju paskelbime dalyvaus daugelis lietuvių iš viso pasaulio.

— **Dr. Jeronimas Vingilis,** pensininkų lietuvių pakviestas, „Vilnius Manor" balandžio 29 d. skaitė paskaitą apie plaučių ligas. Paskaita susidomėjimas buvo didelis.

— **Londonan sugrįžo** iš Chicagos čia anksčiau gyvenę Antosė ir Bronius Žemaičiai. Čia gyvena dabar ir jų sūnus Julius, vedęs iš Chicagos žmoną (Česnaitę), anksčiau dirbęs Toronte ir Kichenery.

— **Montrealio Aušros Vartų** parapija sausio 11 d. turėjo parapiečių metinį susirinkimą. Susirinkimą atidarė klebonas kun. J. Aranauskas, pirmininkavo dr. P. Lukošević ius ir J. Adomaitis, sekretoriavo P. Drešeris. Pranešimus padarė komiteto pirm. A. Jonelis, ižd. E. Krasowska ir kun. J. Aranauskas. Kadencijas baigusių P. Jonelio ir M. Girdžiuvienės vieton buvo išrinkti M. Vaupšienė ir A. Čepulis, atsarginiu V. Piečaitis. Komitete liko E. Krasowska, E. Augūnas, I. Mališka ir Vl. Žitkus. M. Girdžiuvienė visus pavaišino.

OKUP. LIETUVOJE

— **Alvino Laurinavičiaus** lavoną parvežė balandžio 29 d. į Uteną iš Afganistano, kur jis žuvo fronte už Sovietų Sąjungą. Ten yra jau žuvę apie 90 lietuvių, prievarta mobilizuotų į Sovietų Sąjungos kariuomenę ir išsiųstų į Afganistaną.

Advokatas Jonas Gibaitis
6247 S. Kedzie Avenue
Chicago, IL 60629
Tel. — 776-5700
Darbo val. nuo 9 iki 7 val. vak.
Šeštad. 9 v. r. iki 1 val. d.