THE LIBRARY OF CONGRESS (GRATIS)
REFERENCE DEPARTMENT
SERIALS DIVISION
WASHINGTON, DC 20025 DM

# DRAUGAS

THE LITHUANIAN WORLD-WIDE DAILY

LAISVOJO PASAULIO LIETUVIŲ DIENRAŠTIS
4545 WEST 63rd STREET • CHICAGO, ILLINOIS 60629
TELEFONAS (312) 585-9500-1-2-3

Vol. LXXXI Kaina 30 c. PENKTADIENIS – FRIDAY, RUGSĖJIS – SEPTEMBER 25, 1987 Nr. 187

**„LKB Kronika" Nr. 72**

**Eina nuo 1972 metų. Perskaitęs duok kitam! Jei gali, padaugink!**

## Žinios iš parapijų

(Tęsinys)

**Seda.** „Šešių vieškelių sankryžoje yra gražus Žemaitijos kampelis Seda. Gražu pasižvalgyti po apylinkes. Įdomios Plinkšės. Čia telkšo Plinkšių ežeras, jį apsupę miškai, kuriuose 1863 m. įvyko sukilėlių susirėmimas su kariuomene.

Tarp Plinkšių ežero ir Sruojos upelio pūpso kalva, vadinama Panų kalnu arba piliakalniu. Pasakoja, jog jame buvę slapti požemiai, einą po ežeru į parką, Į ten subėgusios slėptis nuo švedų apie 2,000 mergaičių. Švedai suradę ir angą užvertę akmeniu. Papėdėje nuo ašarų pasruvęs šaltinis".

Šitaip Č. Kudaba knygoje „Kalvotoji Žemaitija" pasakoja apie Žemaitijos kampelį Plinkšes. Šiemet sukanka 360 metų nuo tų dienų, kai mūsų žemę buvo užpuolę švedai...

Č. Kudaba rašo: „Svarbi tema ilgaamžės liaudies kovos prieš pavergėjus ir engėjus. Materialiniais kultūros paminklais Žemaitiją papuošė paprastas darbo žmogus, šviesios ateities lūkesčius įkūnydamas savo kūryboje, kurią socialistinė epocha įvertino ir saugo...". Tikriausiai, pažvelgę į nūdienos faktus, negalime sutikti su autoriaus žodžiais – „įvertino ir saugo".

Prieš 4 metus, balandžio 3 d. naktį Panų kalne buvo nugriauta 20 kryžių ir 2 valstybės „saugomos" koplyčios. Aplinkiniai gyventojai ir visa tikinti liaudis pasipiktino vietinių bedievių ir buvusio saugumo viršininko Laškutovo „veikla". Parašyti skundai į LTSR Ministrų Tarybą, LKP CK, į Maskvą vyriausiai karinei prokuratūrai, LKP CK sekretoriui, televizijos laidai „Argumentai". Vietoje to, kad ieškoti nusikaltėlių, buvo tardomi pasirašiusieji po pareiškimais.

Nežiūrint valdiškų bedievių apsupties, Panų kalnas gyvas... Laikas nuo laiko tikinti liaudis išdrįsta kalne pastatyti kryžius, po ko seka tardymai, sekimai, bandymai surasti „nusikaltėlius". Aišku, kryžiai būna tuoj pat nuversti.

Žemaičių Klavarijos atlaidų dienomis dieną ir naktį Panų kalną saugo kariuomenė ir saugumas, neleisdami ne tik privažiuoti, bet ir prieiti prie kalno. Mėginantys prisiliesti prie tautos istorijos, aplankant piliakalnį, yra tardomi, šantažuojami ir gąsdinami.

**(Bus daugiau)**

## Sovietų Nr. 2 prieš „glasnost"

**Maskva.** – Praėjusių savaitę Komunistų partijoje antrasis savo pozicijoje asmuo apkaltino du laikraščius už pervertinimą glasnost politikos. Savo kalboje žurnalistams, kuri nebuvo atspausdinta, Yegor Ligachevas kaltino tuos, kurie kritikuoja buvusius sovietų vadus, įskaitant ir Staliną, praneša tie, kurie dalyvavo toje spaudos konferencijoje.

Ligachevo kalba ten pat susilaukė griežto jam atsakymo. „Maskvos Žinių" redaktorius, kurį puolė Ligachevas, yra lojalus Gorbačiovui, ir čia pasireiškė didelis nuomonių skirtumas. Kitas laikraštis, kurį kritikavo Ligachevas, yra savaitinis žurnalas „Ogoniok".

### Reikalavimai žurnalistams

Specialiai jis kritikavo, kodėl buvo parašytas nekrologas apie rusų rašytoją, kuris pasitraukė iš Sovietų Sąjungos, nes tai yra draudžiama ir dabartinė spauda prasilenkianti su sovietų reikalavimais žurnalistams. Paskutiniu metu pastebimas didesnis skirtumas tarp Ligachevo ir Gorbačiovo pažiūrų, kurios liečia Sovietų istoriją. Kai kurie Vakarų žinių komentatoriai pastebi, jog Ligachevas dažniau pradeda kritikuoti Gorbačiovo vedamą glasnost liniją. Jis pastebi, kad per daug nukrypstama nuo socialistų doktrinos ir jos praktikos. Po to „Maskvos Žinios" apie šią konferenciją pasisakė nelauktai atsargiai.

### Drąsus žodis vyriausiam ideologui

Šiame laikraštyje rugsėjo 13 d. buvo atspausdintas rusų rašytojui Viktorui Nekrašovui palankus rašinys. Jis 1972 m. buvo pašalintas iš Komunistų partijos ir emigravo į Vakarus. Rugsėjo 3 d. jis mirė Paryžiuje. Ligachevas „Maskvos Žinių" redaktoriui Yegor Yakovlevui priminė, kad jam buvo pasakyta nieko nespausdinti apie tą rašytoją. Tada Yakovlevas pašoko iš savo vietos ir labai gynė savo rašinį apie mirusįjį rašytoją. Tai negirdėta, kad redaktorius pultų vyresnįjį partijos pareigūną viešai. Jei tai būtų įvykę prieš kelis metus, Yakovlevas būtų atsidūręs Sibire, rašo New York Times.

Gorbačiovas šioje konferencijoje nedalyvavo ir jo nesimato viešumoje jau nuo pat rugpjūčio pradžios. Bet sovietų kalbėtojas pasakė, kad Gorbačiovas yra puikioje sveikatoje.

Rašytojas Nekrašovas buvo apdovanotas Stalino premija už parašytą novelę „Stalingrado apkasai". 1960 m. jis užsitraukė nemalonę, kai parašė palankų rašinį apie Ameriką. Kai pašalino iš partijos, tai uždraudė skaityti jo knygas. Emigracijoje jis kritikavo sovietų vidaus ir užsienio politiką.

### Atlaidumas Stalinui

Tuo pačiu reikalu „Tasso" žinių agentūra rašė, jog Ligachevas pasakė: „Tai išeina iš demokratinių ribų, kai dalykas yra spausdinamas pagal asmeninį redaktoriaus sprendimą, nepatikrinus to laikraščio ar žurnalo editorialų tarybai". Rašydamas apie Sovietų istoriją, „Tass" sako, jog Ligachevas taip pasakė: „Niekam neturėtų būti leista atsiliepti be respekto toms generacijoms, kurios atstatė socializmą ir gynė jį mirtinose kovose su fašizmu". Ligachevas reikalavo būti atlaidiems kritikuojant Stalino laikus, kai beveik 25 metai apie tai nebuvo kalbama.

New Yorko gubernatorius Mario Cuomo su savo žmona Matilda Kremliuje, kur jiems aprodomos įdomesnės vietos.

## „Užsienyje nekritikuoju savo prezidento"

**Maskva.** – New Yorko gubernatorius Mario Cuomo savo pirmosios dienos metu Sovietų Sąjungoje pasisakė už žmogaus teisių konferenciją, kurioje būtų aptariami ir galimi tų teisių pažeidimai Amerikoje. Vėliau jis šiam pasiūlymui nepritarė.

Gubernatorius tikisi turėti didelę rolę 1988 m. prezidentiniuose rinkimuose, o ypač užsienio politikos reikaluose. Tam tikslui esanti ir ši jo kelionė. Jis turėjo pasikalbėjimą su Georgi Arbatovu, kuris yra Gorbačiovo patarėjas užsienio reikaluose. Paklaustas reporterio, ar Amerikoje yra žmogaus teisių laužymas, atsakė, kad tai provokacinis klausimas. Žmogaus teisių konferencijos reikalu gubernatorius tik tada pakeitė savo nuomonę, kai pasikalbėjo su dr. Sacharovu, aplankęs jį jo bute. Sacharovas jam pasakė, kad, jei sovietai tokios žmogaus teisių konferencijos nori, tai pirma jie privalo pasitraukti iš Afganistano, ir tik tada bus galima tokią konferenciją kviesti. Matomai, Cuomo tai pozicijai pritarė, bet į žurnalisto klausimą, ar jis tai laikysenai pritaria, atsakė: „Aš manau, kad tai ne mano reikalas atsakyti. Tai Reagano administracijos klausimas". Washingtone manoma, kad tokia žmogaus teisių konferencija yra sovietų propogandinis reikalas.

### Įteikė kalinių pavardes

Cuomo susitiko Amerikos ambasadoje su 8 disidentais, kurie kaip tik siekia pilnos laisvės spaudai. Gubernatorius sakėsi jiems padėsiąs, tačiau pabrėžė, jog nenorįs šiuo metu pulti sovietų. Jis turėjo daug įvairių susitikimų. Jis įteikė laišką Rusijos respublikos pirmininkui Vitaly Vorotnikov, kuriame rašo, kad Sovietų Sąjunga respektuotų žmonių teises. Laiške yra 82 žmonių pavardės, kuriems prašoma leisti išvažiuoti iš Sovietų Sąjungos arba kurie turi būti paleisti iš kalėjimų.

Jis buvo šiltai sutiktas ir jo vizitai buvo parodyti sovietų televizijoje. Sovietų atstovas sako, kadangi Gorbačiovo nėra Maskvoje, tai gubernatoriui nebus progos su juo susitikti. Apie gub. Cuomo gerai atsiliepė dr. Sacharovas. Ir Maskvoje jis yra klausiamas, ar jis bus kandidatu į Amerikos prezidentus.

### Atsargus pasisakymuose

Gubernatoriui buvo suruošta spaudos konferencija. Joje jis buvo klausinėjamas apie įvairius reikalus Amerikoje. Jo atsakymai buvo korektiški. Keliais atvejais jis pasisakė palaikąs Administracijos nuomonę žmogaus teisių konferencijos reikalu ir pabrėžė, kad, kai jis yra užsienyje, jam, kaip Amerikos piliečiui, nebūtų gražu kritikuoti savo krašto prezidento politikos.

Gub. Cuomo konferavo su Anatolijumi Dobryninu net 90 minučių, kuris ilgus metus buvo sovietų ambasadoriumi Amerikoje. Jie diskutavo nusiginklavimo situaciją ir reikalą tartis dėl cheminių ginklų panaikinimo. Apskritai gub. Coumo savo pareiškimuose iki šiol buvo labai atsargus ir taktiškas.

### Kokia sovietų rolė Afganistane

„Maskvos Žinios" susilaukė publikos didelio dėmesio, kai jų redaktoriumi prieš metus tapo Yakovlevas. Anksčiau į jas ne daug kas kreipdavo dėmesio. Apie glasnost politiką dabar ten rašoma kas savaitę. Jame aprašomi rehabilituoti rašytojai ir poetai, anksčiau buvę vyriausybės atmesti. Jame paskutiniu metu keliamas ir Afganistano reikalas, kokia, pagaliau, yra sovietų rolė jame. Savaitraštis spaudinamas rusų, anglų, prancūzų, ispanų ir arabų kalbomis. Jis buvo įsteigtas 1930 m. ir ėjo tik anglų kalboje. Šiuo metu Maskvoje yra labiausiai skaitomas laikraštis.

## Pentagonas už stiprią Amerikos apsigynimo sistemą

### Weinbergeris patvirtino pirmuosius planus

**Washingtonas.** – Gynybos sekretorius Caspar Weinbergeris patvirtino preliminarinį erdvės ginklų sistemos bandymų planą, kuris yra pradinis strateginio apsigynimo prieš branduolines raketas planas ir turės būti baigtas kada nors 1990 m. Šį patvirtinimą sekretoriui rekomendavo specialiai tam reikalui sudarytas vyresniųjų pareigūnų komitetas, ištyręs labai daug aplinkybių. Weinbergeris yra vienas iš Reagano administracijos kabineto narių, kuris nori kaip galima greičiau paskubinti prieš branduolinį apsigynimą erdvėse.

Šio komiteto darbas buvo ištirti šešių rūšių sistemą, įskaitant raketas ant žemės paviršiaus ir erdvėje ir labai jautrius įrengimus, nukreiptus prieš tas raketas ir jų sprogstamąsias dalis.

### Pirmas pranešimas apsigynimo programoje

Šis pranešimas padarytas tuo metu, kai ką tik baigėsi sovietų ir amerikiečių pasitarimai Washingtone. Administracija tuo būdu norėjo parodyti, jog neatsisako savo programos strateginio apsigynimo iniciatyvos srityje. Sovietų Sąjunga yra pasisakiusi prieš tokią Amerikos programą, sakydama, kad tai pagrindinė kliūtis ilgųjų distancijų raketų sutarčiai.

Formalus patvirtinimas preliminarinių bandymų fazės yra reikalaujamas prieš pradedant bet kokią didelę ginklų programą. Šis sprendimas yra pirmas kartas, kai visos sudedamosios strateginio apsigynimo programos dalys yra oficialiai suvestos į vieną sistemą ir galimas jų išvystymas. Jei po kelių metų bandymo šie rezultatai bus padrąsinantys, tada tik pradės dirbti inžinerijos skyrius ir bus galima vykdyti strateginio apsigynimo iniciatyvos galutinį įgyvendinimą.

JAV Gynybos sekretorius Caspar Weinberger.

### Teisinis klausimas

Pentagono advokatai ir kiti teisininkai sako, kad eksperimentavimas apsigynimo sistemos klausimu nesipriešina ABM sutarčiai. Už tai ir Senato įvesti papildymai nesipriešina šiems bandymams. Tų papildymų vienas autorių, sen. S. Nunn, debatų metu pasakė, kad tie papildymai nesaisto suplanuotų apsigynimo sistemos bandymų. Tačiau yra stiprių balsų, kujrie mano, kad 1972-jų metų sutartis bus sulaužyta, jei tie bandymai vyks toliau.

Pentagonas nori tęsti bandymus. Būsimasis prezidentas galės turėti vėliau daug įtakos, ar galutinai įgyvendinti tą projektą. Weinbergeris pasakė, kad jei dabar būtų pradėtas šios apsigynimo programos ruošimas, tai ji galėtų būti užbaigta tik 1994 m. Ir tai kainuotų apie 60 bil. dol. Tačiau militariniai ekspertai pramato, kad visa sistema turėtų kainuoti daugiau. Oficialus pareigūnas pabrėžė, kad šiuo metu patvirtintosios pradinės programos išlaidos negali būti skelbiamos, nes jos priklauso karinėm paslaptim. Pagal šį planą, daugelis naujų kontraktorių turėtų įsijungti į visą eilę naujų darbų.

## „Bauskime sovietų nusikaltėlius"

**Torontas.** – Kanados Finansų ministeris Michael Wilson, kalbėdamas 4,000 žmonių prie Toronto miesto rotušės, griežtai kritikavo Gorbačiovo glasnost propagandą. Jis rugpjūčio 23 d. demonstracijoj su juodais kaspinais pasakė , jog reikia budėti, kad tos reformos būtų tikrai vykdomos ir neliktų tik tušti žodžiai. Jis priminė Afganistano tragediją, Pabaltijo tautų pavergimą, ukrainiečių naikinimą ir pavojų Centro Amerikai.

Demonstrantai turėjo daug plakatų su šūkiais, išreiškiančias šio protesto esmę: „Sovietai važiuokite namo", „Afganai kovos iki pergalės", o vienas, pats didžiausias, atkreipė visų dėmesį – „Nubausti sovietų karo nusikaltėlius". Susirinkusieji reikalavo laisvės Ukrainai, Lietuvai, Latvijai ir Estijai ir paleido tūkstantį juodų balionų į orą su išrašyta kalinio pavarde ant kiekvieno jų, kurie yra ir dabar tebekalinami sovietų koncentracijos sunkiųjų darbų stovyklose ir psichiatrų ligoninėse.

### Buvusios kalinės žodis

Buvusi politinė kalinė ukrainietė Nina Strokata, kalbėdama šioje protesto demonstracijoje prieš sovietus, pasakė, jog Sovietų Sąjunga netiesiogiai persekioja nekaltus žmones Kanadoje ir Amerikoje bei kituose Vakarų kraštuose, kaltindama juos karo nusikaltimais. Šiuo metu Kanados parlamente yra įstatymas, kuris leis apkaltinti visus karo nusikaltėlius Kanadoje, įskaitant ir sovietų karo meto nusikaltėlius.

Tuo pačiu metu aštuoni jauni latviai, lietuviai ir estai badavo 36 valandas įstatymų leidėjų rūmuose, tuo prisidėdami prie bendro tautų protesto prieš sovietus.

– **New Yorko** kongresmenas Bario Biaggi federaliniame teisme rastas kaltu už kyšių ėmimą.

## *TRUMPAI IŠ VISUR*

– **Balys Gajauskas** neseniai pradėjo Sovietų Sąjungoje tremties bausmę. Jo adresas: Chabarovski kraj, Chumnikan, Ulica Sovietskaja 4, Indeks 68 26 60. Užsienio spaudos pranešimu, Baliui Gajauskui siunčiamos banderolės jį pasiekia, bet didesni siuntiniai jam nėra įteikiami.

– **Egipte,** Gizos mieste, buvo atidarytas operos sezonas su Verdi „Aidos" spektakliu, kuriame buvo 5,000 klausytojų. Šios operos pastatymas kainavo 4 mil. dol.

– **Paryžiuje** buvo parodyti rasti jūros dugne Titaniko laivo, kuris nuskendo 1912 m. balandžio 14 ir 15 dienomis, daiktai, kuriuos narai sugebėjo ištraukti, pvz. sidabrinis padėklas.

– **Washingtone** Atstovų rūmai pagaliau nutarė peržiūrėti biudžeto subalansavimo įstatymą.

– **Varšuvoje** viceprezidentui G. Bush yra leista pasakyti kalbą Lenkijos žmonėms. Jokių suvaržymų nėra, galės kalbėti apie ką tik nori.

– **Washingtone** lankėsi Costa Ricos prezidentas Arias. Po pasitarimų su prez. Reganu jis pasakė, jog remia Amerikos prezidento nusistatymą, kad Contras turėtų turėti balsą paliaubų sprendime. Arias taip pat pritarė, kad būtų paskirta 3.5 mil. dol. Nikaragvos laisvės kovotojų humanitariniams tikslams.

– **Managvoje** prezidentas pranešė, kad leista vėl pradėti transliacijas katalikų radijo stočiai.

– **Ekvadoro** sostinėje buvo jaučiamas žemės drebėjimas tris kartus, tačiau sužeistų ar žuvusių nėra.

– **Afganistano** laisvės kovotojai priartėjo prie sostinės Kabulo miesto, praneša Vakarų diplomatai. Vyksta aršios kovos tarp afganų partizanų ir sovietų karių bei vietinių komunistų.

– **Tanzanijai** Amerika suteikė 12 milijonų dol. dovaną pastatyti vienam keliui, o traukinių lokomotyvų pirkimui sutarė pasirašyti paskolą 45.9 mil. dol. sumoje.

– **Johannesburge** anglų-amerikiečių korporacija Pietų Afrikoje sutarė pastatyti savo darbininkams namus, kurie yra daugiausiai kasyklų tarnautojai.

– **New Yorke** Amerikos Žydų Kongreso organizacija paragino Izraelio vyriausybę pradėti tarptautinę taikos konferenciją Vidurio Rytų klausimais.

– **Paryžiuje** kasdien dukart žinių metu rodomi pagrobtieji prancūzų du diplomatai ir trys žurnalistai. Milijonams prancūzų tuo primenama, kad Libane esantys pagrobtieji vis dar tebėra nelaisvėje.

### KALENDORIUS

**Rugsėjo 25 d.:** Kleopas, Aurelija, Vientautas, Želvė, Maldonė.

**Rugsėjo 26 d.:** Kosmas ir Damijonas, Gražina, Kipras, Justina.

### ORAS

Saulė teka 6:40, leidžiasi 6:45.

Temperatūra dieną 68 l., naktį 46 l.

# SPORTO APŽVALGA

## LAUKO TENISO VARŽYBOSE

**V. ČIKOTAS NUVAINIKUOJA S. SOLĮ**

Trejetas metų prabėgo Chicagoje be jokių lietuvių ar pabaltiečių lauko teniso varžybų. 1986 m. buvo išrinkta nauja ir jauna klubo valdyba: pirm. A. Luneckas, E. Stukas, J. Raziūnaitė ir D. Stankaitienė. Ši valdyba, pasikvietusi talkon A. Kušeliauską, praėjusį savaitgalį suorganizavo lietuvių lauko teniso pirmenybes, vykusias naujai išdengtose Marquette Parko aikštėse. Šios varžybos ne tik sklandžiai praėjo, bet buvo itin gero lygio ir papuoštos didžiule staigmena.

Vyrų A klasėje ilgametis mūsų meistras, per 12 metų dominavęs mūsų ir pabaltiečių tenisą, buvo nuvainikuotas jauno, vos 17 m. amžiaus, Vaido Čikotos iš Washingtono. Rungtynės buvo įtemptos ir labai gero lygio. Stipraus ir tikslaus S. Solio žaidimo nepakako prieš Čikotos smarkų servavimą ir aštrius smūgius iš abiejų pusių. Jo pergalė 6-4, 6-4 buvo užtikrinta ir pelnyta. Šioje klasėje dar puikiai pasirodė K. Nelson, pralaimėjęs Soliui tik pratęsime, o Čikotai 8-6.

Vyrų B klasėje gausus žaidėjų skaičius buvo padalintas į tris grupes, kurių laimėtojai — Jonas Čikotas, V. Šimaitis, T. Kvantas ir Lelis pateko į pusfinalius. Čia Čikotas nesunkiai įveikė Šimaitį 8-3, o Kvantui reikėjo padirbėti prieš Lelį 8-6. Finale J. Čikotos aštrus servavimas nesunkiai nuginklavo Kvanto neortodoksišką žaidimą 6-3, 6-3.

Moterų klasėje aiškiai išsiskyrė J. Raziūnaitė ir V. Vebeliūnienė. Jos ir susitiko baigmėje, kur agresyvus Raziūnaitės žaidimas užtikrino jai titulą 6-2, 6-2.

Vyrų dvejete visa klase geresnės buvo dvi poros: Solys ir V. Čikotas ir K. Nelson su J. Čikotu. Lygi ir įdomi kova baigėsi pirmųjų pergale 7-5, 6-4.

Mišriame dvejete Nelson su Raziūnaite nubaudžia J. Čikotą ir Vebeliūnienę net 10-0, o kitoje pusėje V. Čikotas su Stankaitiene neatsilaiko prieš Solį ir Šimaitienę. Pirmą vietą nusineša Nelson ir Raziūnaitė prieš Solį ir Šimaitienę 7-5 ir 6-2.

**V. G.**

### BALTIEČIŲ PIRMENYBĖS

1987 Baltiečių lauko teniso pirmenybės rugpjūčio 8 ir 9 dienomis vyko Oakland Community College aikštėse, Auburn Hills (į šiaurę nuo Detroito). Ir šiemet dalyvavo lietuviai ir latviai, estai neatsiuntė nė vieno atstovo.

Šių metų pirmenybių žaidynes sutiko organizuoti latviai. Ugis Grinbergs, patariamas dr. Algio Barausko, sėkmingai pravedė varžybas.

Varžybose dalyvavo 7 latviai ir 16 lietuvių iš Baltimorės, Toronto, N. Carolinos, Ohio ir Detroito apylinkių. Žaidynės rugpjūčio 8 d. pradėtos punktualiai 9 val. ryto.

Vyrų A klasėje laimėjo Stepas Solys; jis pusfinalyje nugalėjo A. Butlevics 7-5, 6-2. Finale S. Solys laimėjo prieš septyniolikmetį Vaidą Čikotą 7-6, 6-4.

Vaido dvynys brolis Jonas Čikota lengvai nugalėjo visus keturis varžovus ir pasiekė pusfinalį vyrų B klasėje. Pusfinalyje jam teko lošti prieš jauną Taurą Barauską, kurį nugalėjo 6-2, 6-3.

Tauras Barauskas laimėjo ne vien antrą vietą vyrų B klasėje, bet taip pat ir antrą vietą Jaunių klasėje. Pirma vieta atiteko latviui Abolins.

Moterų taurę laimėjo latvė Vija Markous. Antra vieta teko Ginai Ginčiauskaitei iš Toronto.

Vyrų senjorų grupėje latvis Liepins nugalėjo dr. Anatolijų Matulį 6-0, 6-1.

Vyrų dvejeto finale buvo du lietuviai prieš du latvius — St. Solys ir Vaidas Čikotas prieš A. Butlevics ir U. Grinbergs. Pirmąją vietą laimėjo Solys ir Čikotas nugalėję savo varžovus 6-2, 6-1.

Mišrų dvejetą sudarė trys poros. Pirmą vietą laimėjo G. Ginčiauskaitė ir V. Čikotas, nugalėjęs Matulius 6-1, 6-2.

Sekmadienį lijęs smarkus lietus žaidėjus suvarė į Deer Lake Raquet Club baigti žaidynes.

Visi dalyviai patenkinti skirstėsi į namus, žadėdami atvykti į ateinančių metų žaidynes, kurias organizuoti prižadėjo dr. Algis Barauskas.

**B. B.**

Detroito priemiestyje vykusių 1987 m. Baltiečių Lauko teniso pirmenybių laimėtojams Taurui Barauskui ir J. Čikotui trofėjus įteikia varžybų vadovas Ugis Grinbergs.

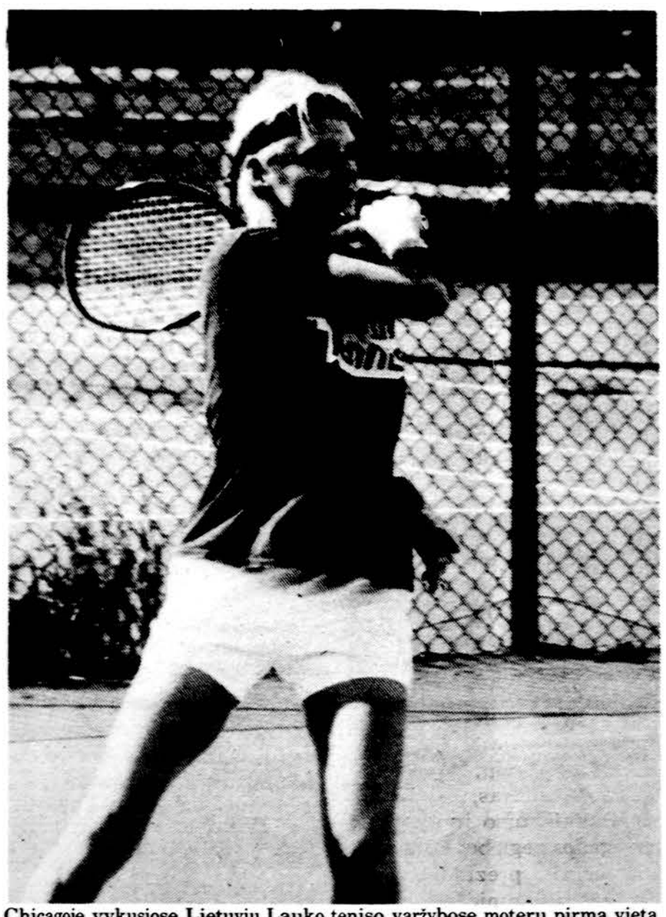

Chicagoje vykusiose Lietuvių Lauko teniso varžybose moterų pirmą vietą laimėjusi Judita Raziūnaitė. Nuotr. B. Čikoto

## *Golfas*

### ŠEIMOS TURNYRAS

Šeimos turnyrai yra visų žaidėjų labai mėgiami, čia žaidžia vyras su žmona, tėvas su sūnum, tėvas su dukra, broliai. Šįmet didžiausią grupę sudarė vyras ir žmona. O jei kuriam pritrūksta giminių, žaidžia negiminės. Šįmet lošti vėl lėkėm į Pheasant Valley C.C. Crown Point, Indiana. Visi tą kursą labai mėgsta, jis sunkus, kalvotas ir gražus. Turnyre dalyvavo 70 žaidėjai ir žaidėjos. Po turnyro buvo dovanų įteikimas. Kamuoliukus įteikė vicepirmininkas Petras Sriupaitis ir turnyrų vadovas Rytas Kleiza.

1-ma vieta „Low gross" — Tomas Lapas — 74.

1-ma vietą partnerių „Low gross" — Tomas Lapas ir Edvardas Lapas — 162.

Giminės: vyras - vyras „net" 1-ma vieta — A. Urba ir P. Urba — 150; 2 vietą — dr. J. Ringus ir dr. E. Ringus — 154; 3-čia vieta — dr. I. Labanauskas ir A. Labanauskas — 156.

Giminės: vyras - moteris „net" 1-ma vieta — L. Izokaitienė ir V. Izokaitis — 142; 2 vieta — g. Mardosz ir Rūta Mardosz — 148; 3 vieta — Z. Urba ir A. Urbienė — 149.

Negiminės: „net" pirma vieta — S. Virpša, J. Bacevičius — 141; 2-tra vieta — Saulius Plenys ir L. Kalvaitis — 142; 3 vieta — A. Traška ir V. Momkus.

Arčiausiai prie vėliavėlės „par 3" — Tomas Vaitkus. Arčiausiai prie vėliavėlės iš 2 smūgių „par 4" — dr. Julius Ringus.

Po turnyro pabendrauta, pasidžiaugta laimėjimais. Daug smagaus humoro įnešė dr. Vytautas Dargis, visus pasveikindamas su laimėjimais ir sušukdamas „sveiks, valio!"

Iš Australijos turnyre dalyvavo dr. K. Bagdonas; mums buvo malonu su juo pasikalbėti, pasidalinti mintimis apie jų ir mūsų golfą.

Džiaugiamės, kad į mūsų klubą įstoja jauni žmonės Mark Moomjian, Tomas Valaitis ir Alisa Vasytė. Sveikiname ir džiaugiamės. Taip pat džiaugiamės, kad kūdikio Vyto Petro susilaukė Audronė ir Medardas Karaliai.

### ČEMPIONATO TURNYRAS

Čempionų turnyras įvyks spalio 4 d. Fox Bend Golf Course, Rt. 34, Oswego, Ill. Pradžia 11:30 v.r. Po turnyro bus vakarienė, klubas visus pavaišins alum. Po vakarienės — klubo metinis susirinkimas. Bus renkama nauja valdyba.

### CLGK METINIS BANKETAS

Kaip jau buvo minėta, banketas įvyks lapkričio 14 d., šeštadienį, 7 v.v. Lietuvių Tautiniuose namuose, 6422 So. Kedzie Ave. Auka asmeniui 20 dol. Gros Liūto Dargio orkestras „Vytis". Programą atliks solistai Vaclovas ir Margarita Momkai. Vaclovas yra mūsų klubo narys. Dėl informacijos ir bilietų skambinti Lialei Lapienei, tel. 343-8857. Iki malonaus pasimatymo baliuje. laukiame visų.

**Lialė Lapienė**

## „BANGA" IR „NERIS" RUOŠIASI AUSTRALIJAI

III-sios Pasaulio Lietuvių Sporto žaidynės dar toli, jos vyks Australijoje tik 1988 m. gruodžio 26 d. - 1989 sausio 1 dienomis. Tų žaidynių organizacinis komitetas Australijoje jau seniai dirba ir mus užtikrina, kad didesnė dalis pasiruošimo darbų jau atlikta, kad viskas laiku bus užbaigta. Š. Amerikos organizacinis komitetas taip pat jau sudarytas ir pradėjo darbą. O darbas bus didžiulis, nes atsiranda vis daugiau klubų ir entuziastų, žadančių vykti į Adelaidę. Tikriausiai bus ne mažiau kaip šimtinė vykstančių.

Prie 9 klubų, jau nuo pat pradžios pareiškusių norą vykti, neseniai prisidėjo dar du: Chicagos „Neries" jaunių krepšinio komanda ir Los Angeles „Bangos" vyrų tinklinio komanda. „Neries" jauniams vadovauja R. Puodžiūnas, o juos treniruoja buvęs mūsų rinktinės žaidėjas Edis Modestas, puikiai pasirodęs išvykose į Australiją ir Europą. Ši „Neries" komanda mūsų žaidynėse New Yorke laimėjo pirmą vietą.

Los Angeles „Bangos" klubui jau ilgus metus vadovauja Algis Šekas — jis buvo pats pirmas pažadėjęs su mergaičių tinklino komanda vykti į Australiją. Neseniai jis pranešė, kad jo vyrų tinklinio komanda taip pat vyks, ir kad jo klubas oficialiai pradeda pasiruošimą tai kelionei. Didžiausias uždavinys, žinoma, bus lėšų telkimas kelionės išlaidoms. Sportinis pasiruošimas vyks treniruotėmis ir įvairiomis varžybomis. Pirmas bandymas bus per Los Angeles Lietuvių dienas, kurių metu numatyta ir nemaža sportinė programa. Šachmatų turnyras jau įvyko rugpjūčio 30-31 d., jo rezultatai bus paskelbti vėliau. Rugsėjo 19 įvyko golfo turnyras „Ojai" klubo aikštyne. Jam vadovavo ir visas informacijas teikė Arūnas Bartkus. Rugsėjo 26 d. ruošiamas tinklinio turnyras, kuriame be „Bangos" komandos dalyvaus latvių, estų ir suomių komandos.

**V.**

## PASAULINĖS LENGV. ATLETIKOS PIRMENYBĖS

**K. BARONAS**

**Mūsų korespondentas Europoje**

Rugsėjo 6 d. vakarą Romos olimpiniame stadione tautiniais šokiais ir dainom atsisveikinta su pasaulinėm lengvosios atletikos pirmenybėm (jas stebėjo 518 tūkst. žiūrovų ir apie 1 milijardas televizijoje). Kaip ir reikėjo laukti, jas laimėjo Rytų Vokietijos profesionalai sportininkai (ir lengvojoje atletikoje jau nėra mėgėjų), įrašydami į savo sąskaitą 10 aukso, 11 sidabro ir 10 bronzos medalių. Be abejo, kaip plaukime, taip ir lengvojoje atletikoje pergalių „liūto dalis" priklauso Rytų Vokietijos moterims. Ypač pasiektom puikiom pasekmėm bėgimuose. Antrą vietą laimėjo JAV, pasipuošdamos 9 aukso, 5 sidabro ir tiek pat bronzos medaliais. Trečioji vieta teko Sov. Sąjungai, teisingai pasakius jos pavergtoms tautoms, ypač ukrainiečiams, gudams, šuolyje į tolį — armėnui Emijanui.

Daug laiko pirmenybėms paskyrė Vakarų Vokietijos televizija, perduodama jas ryte, vakare ir nakties metu, pateikdama svarbiausių dienos varžybų santrauką.

Kaip ir visuose sportiniuose įvykiuose — taip ir pasaulinėse pirmenybėse Romoje, visi Sov. Sąjungos atstovai buvo televizijos komentatorių sumesti į vieną „Sovietrussen" maišą, nors, didžiausiam mano nustebimui, Romas Ubartas nebuvo pavadintas „Russe", bet „Lehrer aus Litauen" — mokytojas iš Lietuvos. Taip pat ir kūjo metikui J. Tammui buvo pridėta estų tautybė. Neparodė televizija dar vieno lietuvio, disko metiko V. Kidyko. Deja, mūsiškiai pasirodė labai kukliai: pernykštis, Stuttgarte įvykusių Europos lengvosios atletikos pirmenybių meistras Romas Ubartas buvo tik šeštas, Vaclovas Kidykas tik aštuntas. Geriau už lietuvius diską numetė ukrainietis Sinčenko, nors pačias varžybas laimėjo Rytų Vokietijos atstovas J. Schult, prieš 40 m. amerikietį J. Powell.

Bet, kaip minėjau, ar tai Bondorenko, Bubka, Sinčenko, Ivanenko ir Somolenko — bei visi kiti ukrainiečiai, be jokių išimčių komentatorių buvo įrikiuoti į rusišką stovyklą. Tad, atėmus iš Sov. Sąjungos ukrainiečių ir armėno pergales, Kremliaus aruodas nebūtų toks gausus ir gražus pasiektais pavergtų tautų vaisiais. Tiesa, skriaudą atitaisė keli vokiški laikraščiai (neskaičiau dar Austrijos bei Šveicarijos), pažymėdami, kad 23 m. Bubka yra „Ukrainer".

Neminėsiu pasaulio rekordų — 100 m bėgimo bei šuolio į aukštį — atkreipdamas tik dėmesį į trečio pasaulio bėgikų laimėjimus. Drąsiai galima sakyti, kad paskutinės pirmenybių dienos, t.y. rugsėjo 5 ir 6 dienos priklausė Afrikai, nes pvz. Kenija laimėjo maratoną (ilgą laiką pirmavo kanadietis), antras buvo džibutietis, vėl marokietis 5 km bėgimą. Bendrai, į Kenijos, Somalijos, Maroko sąskaitas buvo įrašytos penki aukso medaliai, į Nigerijos ir Džibuti — po du sidabro, paliekant be „aukso" tokias civilizuotas ir kultūringas tautas kaip Prancūziją ar Vakarų Vokietiją, Čekoslovakiją ir kt. Ar vyraus bėgimuose juodoji Afrika ir 1988 m. olimpiadoje — pamatysime jau už 12 mėnesių.


# DRAUGAS

**THE LITHUANIAN WORLD WIDE DAILY (USPS—161000)**

Published daily except Sundays and Mondays, Legal Holidays, the Tuesdays following Monday observance of Legal Holidays as well as Dec. 26th and Jan. 2nd by the Lithuanian Catholic Press Society, 4545 W. 63rd Street, Chicago, IL 60629-5589.

Second class postage paid at Chicago, IL

Subscription Rates: $60.00. Foreign countries $60.00.

Postmaster: Send address changes to Draugas — 4545 W. 63rd St., Chicago, IL 60629.

Pašto išlaidas mažinant, pakvitavimai už gautas prenumeratas nesiunčiami. Ant DRAUGO prie kiekvieno skaitytojo adreso, gavus iš jo mokestį, atžymima, iki kada yra užsimokėjęs.

**DRAUGO prenumerata mokama iš anksto**

| | metams | ½ metų | 3 mėn. |
|---|---|---|---|
| U.S.A. | $60.00 | $35.00 | $20.00 |
| Kanadoje (U.S.A.) dol. | $60.00 | $35.00 | $20.00 |
| Užsienyje | $60.00 | $35.00 | $20.00 |
| Savaitinis (Šešt. pried.) | $35.00 | $20.00 | — |

• Administracija dirba kasdien nuo 8:30 iki 4:30, šeštadieniais nuo 8:30 iki 12:00.
• Redakcija dirba kasdien nuo 8:30-4:00; šeštadieniais nedirba.
• Redakcija straipsnius taiso savo nuožiūra. Nesunaudotų straipsnių nesaugo. Juos grąžina tik iš anksto susitarus. Redakcija už skelbimų turinį neatsako. Skelbimų kainos prisiunčiamos gavus prašymą.



**DR. KENNETH J. YERKES**
**DR. MAGDALEN BELICKAS**
DANTŲ GYDYTOJAI
**Pensininkams nuolaida**
**2436 W. Lithuanian Plaza Court**
**Tel. 925-8288**

**DR. VIJAY BAJAJ, M.D., S.C.**
GYDYTOJAS IR CHIRURGAS
SPECIALYBĖ — VIDAUS LIGOS
IR ODOS CHIRURGIJA
(Augliai nuimami ofise)
Priklauso Holy Cross ir Christ ligoninėms
**2434 W. 71 Street, Chicago**
**Tel. 434-5849** (veikia 24 val.)
Pirm., antr. ketv., penkt. nuo 12 iki 6 v.v.

Ofs. 735-4477;
Rez. 246-0067; arba 246-6581
**DR. E. DECKYS**
GYDYTOJA IR CHIRURGĖ
SPECIALYBĖ — NERVŲ IR
EMOCINĖS LIGOS
CRAWFORD MEDICAL BUILDING
6449 So. Pulaski Road
Valandos pagal susitarimą

**DR. A. B. GLEVECKAS**
GYDYTOJAS IR CHIRURGAS
**SPECIALYBĖ — AKIŲ LIGOS**
**2655 W. 69 St.**
**Tel. 776-9691**
**pirm. 12-2 v. p.p.; treč. 12 - 2 v. p.p.**
**penkt.: 1 - 3 v. p.p.**
**3900 W. 95 St.**
**Tel. 422-0101**
Valandos pagal susitarimą

Ofiso tel. — 582-0221
**DR. JANINA JAKŠEVIČIUS**
JOKŠA
VAIKŲ LIGOS
6441 S. Pulaski Rd.
Valandos pagal susitarimą

6132 S. Kedzie Ave., Chicago
WA 5-2670 arba 489-4441
**DR. K. A. JUCAS**
ODOS LIGOS
KOSMETINĖ CHIRURGIJA
Valandos pagal susitarimą

**DR. ALGIRDAS KAVALIŪNAS**
Specialybė vidaus ir kraujo ligos
Nechirurginis išsiplėtusių venų
ir hemoroidų gydymas
**5540 S. Pulaski Road. Tel. 585-2802**
Valandos pagal susitarimą
Penkt., antr., ketv. ir penkt.
Reikalui esant atvažiuoju ir į namus.

**Tel. RE-llanco 5-1811**
**DR. WALTER J. KIRSTUK**
Lietuvis gydytojas
**3925 West 59th Street**
Val.: pirm., antr., ketv. ir penkt.
nuo 12-3 val. popiet ir 4-6 val. vak.
Treč. ir šešt. uždaryta

**Tel. ofiso ir buto: OLympic 2-4159**
**DR. P. KISIELIUS**
GYDYTOJAS IR CHIRURGAS
1443 So. 50th Ave., Cicero
Kasdien 1 iki 8 val. vak.
išskyrus treč. Šešt. 12 iki4 val. popiet

**DR. IRENA KYRAS**
DANTŲ GYDYTOJA
PROSTHODONTICS — karūnėlės,
tilteliai, plokštelės ir bendroji praktika
**2659 W. 59 St. Chicago**
**Tel. 476-2112**
Valandos pagal susitarimą

**DR. IRENA KURAS**
KŪDIKIŲ IR VAIKŲ LIGOS
SPECIALISTĖ
MEDICAL BUILDING
3200 W. 81st Street
Ofiso tel. RE 7-1168;
Rezid. 385-4811

Dr. Tumasonio ofisą perėmė
**DR. S. LAL**
SPECIALYBĖ — VIDAUS LIGOS
2454 W. 71st Street
434-2123
Pirm. 2-7. Antr. ir
ketv. 9-12, Penkt. 2-7

Ofs. tel. LU 5-0348; Rez. PR 9-5533
**DR. FRANCIS MAŽEIKA**
GYDYTOJAS IR CHIRURGAS
4255 W. 63rd St.
Val. pagal susitarimą: pirm. ir ketv. 12-4
6-9; antr. 12-6; penkt. 10-12; 1-6.

**Ofs. tel. 471-3300; rez. 442-8297**
**VIDAS J. NEMICKAS, M.D.**
KARDIOLOGAS — ŠIRDIES LIGOS
**7722 S. Kedzie Ave.,**
**Chicago, Ill. 60652**
Pirm., antr., ketv. ir penkt.
pagal susitarimą

Cardiac Diagnosis, Ltd.
Marquette Medical Building
6132 S. Kedzie
Chicago, IL 60629
Tel. 436-7700
**RIMGAUDAS NEMICKAS, M.D.**
**S. PRASAD TUMMALA, M.D.**
**SURENDER KUMAR, M.D.**
Širdies ir Kraujagyslių Ligos
Valandos pagal susitarimą

Namų 584-5527
**DR. ALGIS PAULIUS**
ORTOPEDINĖS LIGOS —
CHIRURGIJA
6132 S. Kedzie, Chicago, Ill.
Tel. 925-2670
1185 Dundee Ave., Elgin, Ill. 60120
Tel. 742-0255
Valandos pagal susitarimą

**DR. L. D. PETREIKIS**
DANTŲ GYDYTOJA
8104 S. Roberts Road
1 mylia į vakarus nuo Harlem Ave.
Tel. 563-0700
Valandos pagal susitarimą

**DR. FRANK PLECKAS**
(Kalba lietuviškai)
OPTOMETRISTAS
Tikrina akis. Pritaiko akinius ir
„Contact lenses"
2618 W. 71st St. — Tel. 737-5149
Val. pagal susitarimą. Uždaryta treč.

Dr. Tumasonio ofisa perėmė
**T. RAMA, M.D.**
Specialybė — Chirurgija
2454 West 71st Street
Tel. 434-1818 — Rez. 852-0889
Val.: pirm., antr., ketv. ir penkt.
3 iki 7 v.v. Tik susitarus

**DR. ANTANAS G. RAZMA**
Specialybė — Vidaus ir plaučių ligos
**2636 W. 71st St., Chicago, Ill.**
**Tel.: 436-0100**
**11800 Southwest Highway**
**Palos Heights, Ill. 60463**
**312) 361-0220 :312) 361-0222**

**DR. LEONAS SEIBUTIS**
INKSTŲ PŪSLĖS IR
PROSTATO CHIRURGIJA
2656 W. 63rd Street
Val.: antr. 1-4 p.p. ir ketv. 2-5 p.p.
Šešt. pagal susitarimą
**Ofiso tel. 776-2880, rez. 448-5545**

**NANCY STREITMATTER, M.D.**
**KARDIOLOGĖ**
**2454 W. 71 Street**
**Tel. 434-6777**
Valandos pagal susitarimą

**Edmundas Vižinas, M.D., S.C**
Specialybė — Vidaus ligų gydytojas
Kalbame lietuviškai
6165 S. Archer Ave. (prie Austin)
Valandos pagal susitarimą
Tel. 585-7755

**JOHN P. WAITKUS, M.D., FACS**
**SPECIALISTAS CHIRURGAS**
Priklauso Holy Cross ligoninei
**2700 W. 43 St., Tel. 927—3231**
Kalbame lietuviškai
**Val. pagal susitarimą pirm., antr.**
**Ketv. ir penkt. nuo 3-7 v.v.**

**Kai Dievas kariauja už savuosius**

# UKRAINIEČIAI KATALIKAI

Ruošiantis švęsti Rusijos krikščionybę 1988 m. Maskvoje, didėja subruzdimas ukrainiečių katalikų tarpe. Jų kardinolas Myroslavas Lubačivsky, tarp 1948 ir 1981 m. gyvenęs JAV bet dabar gyvenantis Romoje, pasikalbėjime pareiškė, kad 1988 m. nėra Rusijos krikščionybės tūkstantmetis. „988 m., t.y., prieš tūkstantį metų, Rusijos dar nebuvo. Tai kaip galima švęsti įvykį krašte, kuris dar neegzistavo?... 'Rusija' nebuvo vartojamas kaip vietovardis iki Petro Didžiojo laikų" (1672-1725). 1988 m. vasarą bus švenčiamas 988 metais Ukrainos sostinėje Kieve įvykęs tuo laiku „Rus" vadinamų žemių valdovo princo Vladimiro krikštas. O ukrainiečiai atsiskyrė nuo ortodoksų ir prisijungė prie Romos 1596 m. pasirašytoje Brastos unijoje, nuo kurio laiko provoslavai juos pašaipiai vadino unitais.

Ukrainiečių katalikų bažnyčią likvidavus 1946 m. bolševikų surežisuotame sinode, vykusiame Lviv mieste, ji, su 4.5 milijonais katalikų, perėjo į pogrindį. Apie jos išėjimą iš pogrindžio š.m. rugpjūčio mėn. buvo rašyta „Draugo" pirmame puslapyje (1987.VIII.29), kai bandydami „glasnost", 200 ukrainiečių katalikų Gorbačiovui ir popiežiui įteikė deklaraciją, pareiškiančią, jog nuo šiol jie išeiną iš pogrindžio ir pradėsią viešai turėti pamaldas, naudotis sakramentais. Šiuo pareiškimu ukrainiečiai nori parodyti, kad priešingai rusų tvirtinimams, ukrainiečiai katalikai tebegyvuoja.

Romoje esantieji ukrainiečiai sako,kad pozityvus būdas Gorbačiovui parodyti gerą valią „glasnost" atžvilgiu būtų leidimas viešai laikyti Mišias. Kitas būtų ukrainiečiams grąžinimas šv. Jurgio katedros Lvove. Daugumas ukrainiečių katalikų gyvena pietiniame Lenkijos ir rytiniame Čechoslovakijos pakraštyje.

Nuo pat išrinkimo popiežium pop. Jonas Paulius II gynė ukrainiečių katalikų teises Sovietų Sąjungoje ir skiria jų pogrindinei bažnyčiai materialinę paramą, ypač pogrindyje veikiančioms bazilijonų, redemptoristų bei kitoms vienuolijoms. Bet toji parama siunčiama ne tiesiog iš Lenkijos, bet per Lietuvą ir Maskvą. Taip pat eina pogrindinė „Ukrainiečių katalikų Bažnyčios kronika", kuri, kaip ir lietuvių, nurodo ukrainiečių tikinčiųjų persekiojimus.

Nors manoma, kad Gorbačiovui gali būti parankiau sekti į viešumą išleistą beveik 5 milijonų katalikų Bažnyčią, kas turėtų ir pozityvų poveikį viešos opinijos atžvilgiu apie persitvarkymus Sov. Sąjungoje, taip pat žinoma, kad tokiam išleidimui į viešumą priešinsis provoslavų vadovybė. Tačiau ukrainiečiai jaučiasi skriaudžiami ne tik rusų, bet ir Vatikano. Vatikanas nors ir gina ukrainiečių religines teises, tai nepalengvina daugelio ukrainiečių kartėlio, kad nei iš gulagų paleistas kard. Slipyj, nei jo įpėdinis dabartinis kard. Lubačivskis nebuvo pakelti į Bažnyčios primatus. Jei šios nuoskaudos būtų atitaisytos, manoma, kad jie mažiau protestuotų galimybei Šv. Tėvui vykti į Maskvą krikščionybės tūkstantmečiui švęsti.

O kad Maskva „purena žemę" geresniems ryšiams su Vatikanu, rodo ir Maskvos vykdomos diskusijos su Motina Terese iš Kalkutos dėl galimybės įkurti jos vienuolynus Černobilyje nukentėjusiems tarnauti. Maskvoje taip pat yra lankęsis brazilas išlaisvinimo teologas kun. Leonardo Boff ir paskutiniuoju metu, su šv. Tėvo leidimu, filipinų karu. Jaime Sin, kuris atvyko ir į Lietuvą.

Yra ir kitų reiškinių, rodančių ne tik ukrainiečių tikėjimo gyvastingumą, bet ir Maskvos gal šiek tiek ir besikeičiančią laikyseną tikinčiųjų link. Ukrainoje jau trijose vietose yra išgarsėję Marijos pasirodymai 1985 m. Lviv mieste ir 1986 m. Bilyči kaime. Šią vasarą, kaip rašo net ir komunistinis laikraštis „Leninskaja molod" (Leniniškas jaunimas), kad ir su pasipiktinimu, dešimtys tūkstančių iš visos Sov. Sąjungos plaukia į Hrušiv kaimelį stebėti tebevykstančių Marijos pasirodymų apleistoje buvusioje katalikų bažnyčioje.

Kaip rašo ir kitas vietinis laikraštis, „Lvovskaja pravda", š.m. balandžio 25 vienuolikmetė Marina Kizyn matė moterį, vaikštančią apleistoje katalikų bažnyčioje. Papasakojusi motinai, toji su keliomis kaimynėmis grįžusi taip pat mačiusios vaikštančią moterį, kuri po kurio laiko pasidarė neaiški. Dabar ji tebėra matoma siluetu, pasirodančiu bažnytėlės languose ar balkone. Sovietiniame laikrašty rašoma: „virtinė žmonių — senų vyrų, moterų bei vaikų, jaunų tėvų su vaikais ir be jų — plaukia į Kizynų kiemą", kokius 330 pėdų nuo bažnytėlės, „nes tik iš čia, jei galima tikėti gandais, galima matyti Nekaltos Mergelės Marijos biusto siluetą".

Minioms tvarkyti milicija ir saugumiečiai vartojami iš trijų aplinkinių rajonų ir pastatyta 11 kelio blokadų. Tiek vietiniai laikraščiai, tiek televizija aprašo šį fenomeną ir stebisi jaunimo gausiu lankymusi. Prieš kelias savaites „Literaturnaja gazeta" kritikavo saugumiečius už pažeidimą besilankančiųjų teisių, juos slaptai fotografuojant vėliau vykdomo „perauklėjimo" tikslams. Žinia, religinių įvykių aprašymas sovietinėje spaudoje yra retenybė, tačiau Romoje gyvenantys ukrainiečių katalikų dvasiškiai sako, kad tai kaip tik parodo, kad minias sutraukiantys pasirodymai jau yra pasidarę nebeįmanomos ignoruoti svarbos.

Londone veikianti tikinčiųjų teisėms Sov. Sąjungoje ginti organizacija Keston College iškelia, jog jei, kaip skelbia sovietų propaganda, Ukrainoje nėra katalikų, tai kodėl šie pasirodymai jų pačių komunistinėje spaudoje aprašomi kaip „unitų fenomenas"?

Ukrainiečių katalikybės gyvastingumą parodo ir trijų rusų graikų-apeigų katalikų laiškas Šv. Tėvui iš „Archiv Samizdata" nr. 6006, kurio kopiją kard. Lubačivskis su savo laišku pasiuntė šv. Tėvui. Laiško rašytojai jame nupasakoja savo dvasinio gyvenimo ieškojimą Sov. Sąjungoje. Pirmiausia jie susitikę su pentekostalinėm grupėm, bet ten neradę dvasinės ramybės; tuomet ėję pas rusus provoslavus, bet ten radę tik „melus ir veidmainystę". Galiausiai per ukrainietį kataliką suradę ukrainiečių katalikų bendruomenę, kuri gyvai gyvena Kristaus mokslu.

Kaip matyti, net ir visai užgožta Bažnyčia Ukrainoje gyvuoja — kaip tik tiesiog gaivinama, kard. Lubačivskio žodžiais, dieviškos malonės galia. Atrodo, kad į pagalbą atėjo ir Dievo motina. Įdomu, koks bus Gorbačiovo sekantis judėjimas Bažnyčios atžvilgiu Ukrainoje.

**a.j.z.**

# PABALTIJO ĮJUNGIMAS Į REICHĄ

## Lohse's laiškas Hitleriui

Iš vokiečių kalbos vertė BRONIUS NEMICKAS

(Pabaiga)

Šią būklę norėčiau tokiais gausios medžiagos pavyzdžiais pavaizduoti:

Darban įkinkymo generalinis įgaliotinis reikalauja visas vietines darbo jėgas ir visus darbingus evakuotuosius čia žemės ūkyje ir pramonėje jau dirbančius rusus atiduoti Reichui. Reichsfuehreris SS reikalavo mobilizuoti visus Estijos ir Latvijos karinės prievolės metų vyrus į SS legioną ar policijos dalinius, šaukti šiaurinei armijai kovos pagalbininkus, aviacijos ir laivyno pagalbininkus. Rytų ministerijos, Reicho aviacijos ministerijos ir Reicho jaunimo vadovybės sudarytasis štabas reikalauja vietinių žmonių priešlėktuvinei apsaugai Reiche. Karinė vadovybė (OKH) įsako duoti Wiking'o planui belaisvių iš civilinio sektoriaus, ir pagaliau kariuomenės vadovybė (OKW) prašo pravesti visuotinę mobilizaciją Estijoje, neatsižvelgiant į ūkį. Priešingai, Reicho maitinimo ministeris, atsižvelgdamas į didelių sričių praradimą, reikalauja žymiai pakelti žemės ūkio gamybą, intensyvinant, Reicho ginklavimo ir karo ūkio ministeris Estijoje ir Latvijoje reikalauja nepakeičiamaisiais užtikrinti ginklavimo ir karo ūkio gamybą. Reicho maršalas prašo garantuoti ir pakelti Rytų krašto durpių gamybą ir užtikrinti Estijos skalos alyvos būtiną fabrikų statybą. Reicho aviacijos ministerija reikalauja perkelti cemento gamybą svarbiems projektams, o šiaurinės armijos vadas, Todt organizacija ir pagaliau aviacija reikalauja 100,000 žmonių svarbiems vykdomiems statybos uždaviniams.

Šitų prieštaraujančių reikalavimų ir nurodymų negalima suderinti tol, kol neturiu **įgaliojimo (teisės) tartis betarpiai su aukštosiomis Reicho įstaigomis.**

Atskirais atvejais, kurie savo svarba Rytų ministerijai turėjo maža reikšmės, vis dėlto bandžiau nelygumus užglostyti, privačiai susirašinėdamas su kitų Reicho ministerijų atsakingais žmonėmis. Todėl Rytų ministerija reguliariai reikalavo pasiaiškinti, ar aš kartą nesiliausiąs tuo pat metu Rytų ministerijai siuntinėjęs žinoti atitinkamų privatinių raštų nuorašus. **Rytų ministerija, manė, kad negalėsianti pripažinti šių žingsnių net ir tada, kai ten būtų ir nepritariama mano nuomonei svarstomais klausimais, bet su kitomis Reicho įstaigomis pasiektais sprendimais reikalautų papildomo Rytų ministerijos sutikimo.**

Dar **daugiau sunkumų sudarė Rytų ministerijos vystymasis į centrinę administracijos įstaigą.** Čia galima tvirtinti, kad Reicho komisarams ar dalykinėms ministerijoms perleistinieji darbai ten (Rytų ministerijoje. Vert.) užima daug vietos. Vystydama visų sričių smulkmeniškai tvarkančią centrinę instituciją, ji vis stipriau savęsp traukė Rytų krašto politinę vadovybę ir administraciją detaliu ir Rytų administracijai netinkamu centralizmu taip, kad aš, kaip Reicho komisaras, turiu mažiau savarankiškumo ir sprendžiamos galios negu bet kuris administracinis prezidentas, nekalbant jau apie vyr. prezidentą, vietininką ar gauleiterį.

Taigi **abi institucijos, vykdydamos tuos pačius uždavinius — generalinių komisarų priežiūros kelyje atstovaudamos Reicho interesams — yra varyžybose viena su kita.** Tokia dviejų laipsnių centrinių įstaigų padėtis jau ir normaliose sąlygose yra didelis apsunkinimas administracijos ir įstatymų leidybos darbo, kuris dėl kelių instancijų pritarimo reikalingumo dažnai labai nuvilkinamas. Ir visiškai negalima taip sunkiose sąlygose, kaip Rytų krašte, kur tenka labai atsižvelgti į vietinės administracijas ir į generalinių sričių įvairovę, taip pat dažnai reikia griebtis skubios įstatymų leidybos.

Kai, atitraukus frontą, atkrito Ukraina ir Rytų ministeris, neskaitant neseniai išjungtos Gudijos generalinės srities, pasiliko tik Rytų krašto komisariatas-centralizmas ir globa pakilo nebepakeliamai.

Ši Rytų ministerijos globa ir menki mano įgaliojimai neleidžia man pasirūpinti užimtųjų kraštų **pavaldžiųjų įstaigų ypač reikalinga drausme.** Taigi prieš pusantrų metų (prasidėjusį) politinį vyksmą Estijoje laikau pragaištingu. Čia nukenčia Reicho interesai, kad generalinis komisaras Litzmann nepagydomai pasidavė esto pirmojo krašto direktoriaus dr. Mal įtakai. Priėjo net prie to, kad jis atsidūrė daugumos savo įtakingų bendradarbių ir savo sritinių komisarų priešpriešoje. Nežiūrėdama mano nuolatinių raginimų, Rytų ministerija nesigriebė veiksmingų priemonių, kad priverstų generalinį komisarą paklusti. **Dviejų centrinių Reicho įstaigų** — Reicho ministerijos užimtiesiems Rytų kraštams ir Reicho komisariato Rytų kraštui — **buvimas** pasirodė **netoleruotinas.**

Vokiečių Reicho interesai sritiniu požvilgiu reikalauja, kad Pabaltijo generalinės sritys būtų laikomos **vokiečių Reicho įstaigos replėse.** Toks Pabaltijo generalinių sričių glaudinys visados reiškia **žymų vokiečių įtakos sustiprinimą šioje** erdvėje, jis įgauna vokiškai nusakomą „Baltikos" sampratą ir tuo būdu apsaugo seną vokiečių palikimą Rytų krašte. Priešingai, generalinės sritys, Reicho įstaigos nesuglaudintos, leistų Rytų krašte stipriau natūraliai reikštis išcentrinėms svetimoms jėgoms, nes, kaip rodo patirtis, ir generaliniai komisarai linktų žiūrėti į visus klausimus daugiau iš jiems patikėtų kraštų kampo. Tuo būdu atgytų ir senųjų nykštukų valstybių atstatymo iliuzija, ir stiprėtų veržimasis tatai įgyvendinti. **Šiems pavojams atsispirti gali tik Reicho komisariatas Rytų kraštui, kaip tvirta Reicho įstaiga pačiame krašte.** Būdama krašto viduje, yra laisva nuo „žaliojo stalo" teorinės svarstysenos, kaip vienalytė vokiečių centrinė įsakomoji įstaiga visam Rytų kraštui, gali pravesti Reicho interesus tiesiog įvykio vietoje ir duoti savo lygmens specialioms administracijoms reikalingą vienodą kryptį, ypač politinėje srityje. Administracijai ir ūkiui vadovavimo pagrindu negalima atsisakyti suglaudinančios vokiečių įstaigos, kaip vokiečių aušktosios administracijos nešiotojos krašte. Kariuomenė, paštas, technika, susisiekimas turi centrinius vokiečių vadovybės štabus **Rytų kraštui** ir jie turi taip pat pasilikti. Taip pat **turi būti politinio vadovavimo ir bendrosios bei vidaus administracijos vokiečių įstaiga, kaip aukščiausią kryptį nurodanti bei nustatanti Vokietijos Reicho įstaiga ir Reichui tinkamai atstovauti.** Be to, ji turi ūkio srityje **išlyginti generalinių sričių įvairovę** (didelės erdvės planavimo ir vadovavimo prasme), kaip tatai prieš 3 metus pasirodė **ypač karo ūkio srityje** esant reikalinga ir sėkminga ir **šiaurinei armijai maitinti ir aprūpinti** buvo ir bus svarbu iš centro vadovauti reikalingo maisto, atsargų ir ūkio reikmenų telkimui. Aišku, kad tokie antsritiniai, šioje erdvėje karvedybai svarbūs uždaviniai turi būti prižiūrimi pačiame krašte, o ne centrinės įstaigos iš Berlyno. Pabaltijo kraštų, kurie buvo visados per maži savarankiškai vykdyti modernios administracijos ir ūkio uždavinius, tam tikro apsijungimo būtinybę savo laiku pripažino į savavalstybingumą aiškiai žiūrį estai, latviai ir lietuviai. Turiu tik nurodyti, kad Estija turi 800,000 gyventojų, Latvija — 1,600,000, Lietuva — 2,600,000. Šis būtinas sujungimas Reicho komisariato Rytų kraštui plotmėje gali apsiriboti tik reikalingais vokiečių vadovaujamais didžiosios erdvės ūkio ir ir administracijos uždaviniams. Priešingai mums yra kita galimybė laikyti generalines sritis — Pabaltijo tautas turėti atskirtas, kad palengvėtų vokiečių politinis vadovavimas. Taigi siūloma savarankiško Reicho komisariato administracinė sąranga su trimis Reicho komisariatais gali atitikti visus reikalavimus.

Tuo pačiu savarankiško Reicho komisariato administracinė sąranga sudaro **parankų perėjimą į siekiamą glaudesnį ryšį su Reichu,** kaip „užimtųjų Rytų kraštų" priklausinio. Ponas Reicho ministeris užimtiesiems kraštams pats savo 1941 m. liepos 21 d. pagrindine instrukcija nurodė, kad jam protektorato forma atrodanti tinkama pereiti į įjungimą Reichan. Ši siekiama eiga bus jau karo metu veiksmingai akstinama, įsteigiant savarankišką Reicho komisariatą.

Savo išvedžiojimus sutrauksiu į šias galutines išvadas:

1. **Užimtosios sovietinės erdvės politinio vadovavimo, administracijos ir ūkio pagrindiniai principai bendrai netaikintini Rytų kraštui dėl jo visiškai kitoniškos tautinės, istorinės, kultūrinės ir ūkinės struktūros. Reikia faktiškai išskirti Rytų kraštą nuo kitų užimtųjų Rytų kraštų, kad būtų galima šios erdvės sėkmingas vadovavimas ir valdymas.**

2. **Rytų ministerijos ir Reicho komisaro Rytų kraštui, kaip generalinių komisarų priežiūros įstaigos, veikla yra nebetoleruotina ir priveda prie daugelio nebeišsprendžiamų ginčų. Reikia panaikinti vieną instituciją.**

3. **Teritoriniu požvilgiu vokiečių Reicho interesams reikalingą antsritinį generalinių sričių apjungimą gali vykdyti tik krašte veikianti vyriausia Reicho įstaiga. Todėl Reicho komisariatas privalo pasilikti.**

**Jei dėl svarbių priežasčių šiuo metu nebūtų galima pakeisti dabartinės administracinės struktūros, tai, mažiausiai Rytų ministeriją apribojus politinio vadovybės štabo uždaviniais, o kitas jos gausias kompetencijas atidavus Reicho ministerijoms ir Reicho komisarui, Rytų krašto komisariato smogiamoji galia žymiai pakiltų.**

Baigdamas norėčiau, Mano Fuehreri, aiškiai patikinti, kad aš pateikiu savo samprotavimus ir siūlymus, vadovaudamasis tik savo įsipareigojimo jausmais Tamstai, Mano Fuehreri, ir Tamstos man patikėtais didžiais ir vienkartiniais uždaviniais.

Lig šiol buvo mano pasididžiavimas, laisvomis rankomis formuojant Rytų krašte politinę ateitį, pasiekti, kad čia karo metu viešpatavo rimtis ir tvarka, kaip vargu jau buvo kurioje kitoje užimtoje srityje, ir, be to, tautos parodė žymių pastangų (rezultatų) ginklo kovoje ir karo pramonėje. Esu įsitikinęs, kad šiems laimėjimams bus labiausiai pakenkta, jei iš Rytų krašto struktūros vokiškosios vadovybės ir administracijos nebus pašalintos mano nurodytos ydos. Nėra abejonės, kad kiekvienas kitas mano vietoje po tos pačios patirties turėtų tą patį pasakyti.

Dar kartą norėčiau išsamiai pabrėžti, kad šis žingsnis daromas ne dėl mano asmens ar mano, kaip Reicho komisaro, vietos, bet išimtinai tik, kad Reicho komisariato sėkmingam darbui būtų sudarytos reikalingos sąlygos, pašalinti organizaciniai kliuviniai ir tuo būdu patarnauta Reicho interesams.

Heil mein Führer!
Ihr getreuer
Heinrich Lohse

Heil Mano Fuehreri!
Jums ištikimas
Heinrich Lohse.
(Šaltinis: National Archives microcopy Nr. 454, roll 15).

---

Dangus visada bus pigus pirkinys, kiek jis bekaštuotų.
*Anonimas*

Yra gundymų žaltys žmoguje, tai jo pilvas, linkęs į apsirijimą. Jis gundo, pasiduoda ir baudžia.
*V. Hugo*

# AKMENYS AKMENĖLIAI

**AUDRONĖ O. B.**

11

Manasis pabūna dabar kiek jo namų programa leidžia. O tai — jis tik du kartus dabar valgo paroje ir dabar jau apie 4 val, tai jam tikrai laikas užkąsti, kai tebuvo valgęs tik pusryčius. Džiaugiasi, kad jam tikrai užtenka dviejų kartų, kad valgąs labai sveikai viską ir net daržoves. O prigamintų patiekalų ir neprigamintų yra ledinėje šaldytuvo dalyje pakankamai. Jis sąžiningai viską valgo ir viską randa. Tikrai, tikrai, rūpintis nereikia.

Patikiu, tik vis galvoju, kad du kartus valgyti negerai, geriau tris.

Atvažiuoja jis vėl pavakare apsitvarkęs namų reikaluose, vis pasikeisdamas kita apranga ir marškiniais, suderindamas spalvas ir su vasarinėm kelnėm ir viskuo taip skoningai susitvarkęs, kad atsidžiaugti negali. Būdama viena gėriuosi ramybe ir poilsingumu šią paskutinę popietę ligoninėje. Dieve, te niekuomet daugiau nereikia...

Užbėgdama, kuri slaugė pasiteirauja, ar aš nenorinti televizijos žiūrėti ar man vienai nenuobodu vis lyg su užuojauta.

— O ne, mergužėlės, tai tikra palaima! — norėčiau tarti joms iš gilumos suskaudėto mano kūnelio, bet teatsakau, kad man taip gerai ir nieko netrūksta. Jau galiu kokia viena paslaptimi daugiau ir rožinio sukalbėti šiandien, nors ir su pertraukom.

— Dievuli, tikiu suprasi mane, kai aš užmirštu ir ką kalbu vis kokiam skaudulyje. Ačiū tau už malones, kuriomis iki šiol mane išlaikei ir apsupai. Ačiū tau, gerasis Tėve. Neapleisk mūsų visų ir toliau!

Vakare manasis pabūna ilgai ilgai mano palatos ramybėje. Abu geroką valandą kalbamės apie viską — eilinius, nesudėtingus, žmoniškus žodžius, kaip seniai seniai gyvenimo pavasariuose... Jis turi patogią kėdę, aš taip pat. Gera paskutinio vakaro ramybė šventiškai ir taip jaukiai nuteikia. Rytoj jau namo.

Manasis jau pradeda jaudintis dėl parsivežimo: kuriuo laiku, koks atsiskaitymas ir visa jo didelė atsakomybė jam rūpi.

— Tikėkimės, kad bus taip kaip Vandai — gal kokią 3 valandą ir dėl to nesijaudinkime. Atsiskaitymas paprastas. Jau ne kartą jį atlikome tau ar man. Tokia mano dabartinė savijauta.

Ateina naujas rytas ir nauja diena. Paskutinė tame skausmingos lovos pasaulėlyje, kuri buvo tokia didelė sopulių našta. Vis prisimena sesers žodžiai laiške iš Lietuvos. Ji pati, suvarginta ligų, būdama pernai kelis mėnesius ligoninėje, mačiusi ir tulžies ligones po operacijos.

— Sesule, tai labai sunki operacija. Labai sunki, — rašiusi ji man po mano skausmingos tulžies atakos prieš pusmetį, kai aš jai apie tai parašiau.

— Taip, sesyte, ji tikrai sunki, bet gal pamažu ištversiu, — norisi dabar pasakoti jai mintimis.

Po anos atakos ir tyrimų ėjo dienos, savaitės ir mėnesiai. Nusiraminau, kai sveikata atrodė visai gera. Leidau sau galvoti, kad niekuomet nereikės operuotis — bus gera gera visuomet. Betgi sutikta kaimynėlė daktarė su vyru nuguodė kitaip.

— Nereikia rizikuoti. Iš delsimo tik būna komplikacijos. Mačiau tavo akmenis — gerokas gumulas, didokas. Patariu nelaukti. Dr. V. yra „brilliant", pasakyk jam nuo manęs sveikinimus, kai nueisi susitarti.

Edis, labai simpatingas jos vyrelis ir labai draugiškas žmogus, nepaguodė kitaip, nepasakė, kad nereikia — patarė sveikatos labui tuos akmenis išimti... Tai tau ir draugiškumas! — galvojau sau nuliūdusi.

Daktarė dar buvo užsukusi apsilankyti — tą patį pakartojo išeidama, pasikalbėjusi apie šį bei tą, apie jos greitą kelionę į Olandiją, kur vežasi ir vieną sūnų su šeima.

Telefonu tariamės su mūsų sūnum, kuris daugiausia žino apie tai. Jis, mielas širdelė, sako nesijaudinti ir neskubėti, betgi... taip gražiai nuraminus priduria, kad akmenys patys neišnyksta. Dieta juos galima ilgai kontroliuoti. Taip buvę jo kolegos žmonai. Ilgai su jais buvusi, dieta padėjo numesti net 50 svarų ir, tik ištikus apendicito reikalui, atliko viską kartu. dabar ji jau vėl susigrąžinusi visus 50 svarų ir dėl to nesidžiaugia.

Taip laimingai sau gyvavau toliau. Pažįstamos, geros žinovės, ragino operuotis, nes anai vienai buvę taip, o tai kitai dar kitaip... Nelaukti komplikacijų! Nelaukiau, bet jaučiausi gerai su sava dieta ir, tik retkarčiais kiek sušlubuojant virškinimo reikalams, išsilaikiau iki beveik pusės metų, kai vėl skilvyje, atrodė, prasidėjo netvarka. Netgi temperatūra nedidelė.

(Bus daugiau)

# CHICAGOS PIETVAKARIŲ LIETUVIŲ LAIKINOJI PASTOGĖ

JADVYGA DAMUŠIENĖ

Prieš aštuonerius metus dešimties lietuviškų šeimų sutarimu buvo nupirktas gražus žemės plotas Lemonte, pietvakarių pusėje nuo Chicagos. Bet ne plikas žemės plotas, ne. Senas ąžuolynas ir žaliuojančiais spygliuočiais ir įvairiarūšiais krūmais apsuptas labai ištaigingas pastatas. Keturi akrai šios žemės su dviejų aukštų pastatu, kurį lengvai galima pavadinti ir pilaite, naujų savininkų sutarimu atiduota kaip dovana ateitininkų organizacijai. Padovanota be jokių įsipareigojimų savininkams, tik prisiimant visus šios dovanos išlaikymo ir išsilaikymo ūkinius ir finansinius rūpesčius ir atsakomybę.

Neminėsiu čia nei vienos tų nepaprastų geradarių pavardžių (nors jie iki vieno verti didelės pagarbos ir dar didesnės padėkos, bet tam reikalinga būtų atskiro straipsnio), neminėsiu nei tų, per aštuonerius metus dirbusių ir nešusių Ateitininkų namų rūpesčius savo kadencijos metu Ateitininkų namų valdyboje. Svarbiausias uždavinys šio rašinio supažindinti visuomenę su šių namų atliekamais patarnavimais Chicagos pietvakariuose ir net šiaurės vakaruose gyvenančių lietuvių reikalams, supažindinti su tų namų teikiamu patarnavimu ir išsilaikymo rūpesčiais ir paprašyti visuomenės vienkartinės finansinės paramos, šiuo metu vykdomiems didelio reikalingumo darbams.

Jau nuo pat Ateitininkų namų gyvavimo pradžios čia vyksta „judėjimas". Posėdžiai, susirinkimai, jaunuomenei kursai at-kų rengiami, žinoma, už labai nedidelį naudojimosi mokestį padengti tik švaros, elektros ir gazo išlaidas. Pradžioje šiais namais daugiausiai naudojosi ateitininkai, bet, laikui bėgant ir didėjant lietuviškom šeimom šioje Chicagos pietvakarių pusėje ir neturint pastogės kad ir nedideliam lietuviškų organizacijų „susibėgimui", Ateitininkų namai atidarė duris visiems, kurie tik norėjo ir jautė reikalą pasinaudoti šių namų patalpų patogumu ir plačia aplinka.

Taip čia pradėtas patalpų nuomavimas gimtadienių, mergvakarių, krikštynų pokyliams, tik didelėms lietuviškoms vestuvėms Ateitininkų namų salė per maža (ja pasinaudoja kartais ir amerikiečiai). Čia vyksta Naujų Metų sutikimai, vedybinių sukakčių paminėjimai, kai kada meno parodėlės ir kasmet pavasarį įvyksta priešvelykinės rekolekcijos apylinkės lietuviams.

Vasaros metu ateitininkų namų ąžuolynas ir pievos prisipildo sekmadieniais piknikautojais. Čia vyksta kasmet ir didysis Dainavos stovyklavietei paremti karnavalas. O sąlygos piknikams čia labai patogios.

Bet tai dar ne viskas. Šių namų pastogėje prisiglaudė ir pats Dievas. Nesant šioje pietvakarinėje Chicagos užmiesčio dalyje lietuviškos parapijos, o gyventojams trokštant lietuviško žodžio šv. Mišių aukoje, Ateitininkų namuose lietuvių Jėzuitų globojama pradėjo veikti maža lietuviška „parapija". Pradėjo ji savo gyvenimą jau beveik prieš penkerius metus. Pradžioje kelerius metus šv. Mišios buvo laikomos tik vieną kartą į mėnesį, vėliau jau išsirūpinta ir dvejų šv. Mišių per mėnesį. Šiuo metu jau daugiau kaip metai šv. Mišios vyksta kas sekmadienį. Parapiečių skaičius šioje „Vargo bažnytėlėje" vis didėja. Turėti savo nuosavus maldos namus su visomis parapinėmis teisėmis yra visų šią bažnytėlę lankančių didžiausias troškimas. Bet to dar iki šiol neturint, Ateitininkų namai šią laikinai užsidėtą funkciją atlieka pasigėrėtinai gerai. Visu šios niekur neinkorporuotos „parapijos" rūpesčiu gyvena Lemonto LB specialus komitetas, sudarytas iš šv. Mišias lankančių lietuviškų šeimų narių.

Čia labai gyvas ir socialinis bendravimas. Kiekvieną sekmadienį tuoj po šv. Mišių visi dalyviai renkasi į apatinę namų salę. kur jų laukia kava ir pyragai, to paties komiteto paruošti. Čia tėvai ir tėvukai dalinasi asmeniniais ir bendruomeniniais rūpesčiais, o jaunųjų šeimų prieauglis (kurio čia apstu), ištvermingai išsilaikęs šv. Mišių rimtyje, čia jau duoda sau valią garsiai reikštis. Po trumpų užkandėlių kai kurie renkasi knygynan Šv. Rašto aiškinimuisi ir skaitymui, kuriam vadovauja šios „parapijos" kunigas L. Zaremba (anksčiau čia yra gražiai talkinęs ir kunigas J. Kidykas).

Tai toks bendras vaizdas Ateitininkų namų pastogėje vykstančio gyvenimo ir tų namų tarnybos visuomeniniams mūsų tautos reikalams. O tas gyvenimas šiame Chicagos pietvakarių kampe pilnas gražios lietuviškos ateities, nes čia jaunų lietuviškų šeimų yra jau nemažai ir jos, ieškodamos tarpusavio kontakto, randa jį šios pereinamosios parapijos prieglobstyje Ateitininkų namų pastogėje. Čia jaunosios šeimos natūraliai buriasi į lietuvišką bendruomenę, o jų vaikai čia randa sekmadieninių draugų būrį, kuris bičiuliaujasi kalbėdami tik lietuviškai.

Bet... kaip asmeninių privačių namų geras stovis neateina vien tik iš Dievo malonės, bet visi pataisymai, pagerinimai reikalauja ir didesnių finansinių išlaidų, taip ir Ateitininkų namai negyvena vien tik iš Dievo malonės (nors kartais jau atrodo, kad beveik taip yra, nes įeigos menkos, visuomenei patarnavimai nemaži, bet kiauram stogui pataisyti, keliui pravesti, kanalizacijai sutvarkyti pinigų nėra. Bet pastogė stovi ir negriūva).

Kad tos esamos sąlygos galėtų dar ilgiau tarnauti visuomenei, namai buvo reikalingi specialių pataisymų. Pats pastatas senas. Jo prakiurės stogas ardė salės vieną sieną ir lubas ir, žinoma, kėlė net pavojų lankytojų saugumui. Darbas turėjo būti skubiai atliktas.

Kitas skubus darbas buvo įvykdytas prieš mėnesį — tai naujo kelio pravedimas. Perkant šią vietovę buvo sudaryta sutartis su St. Vincent De Paul seminarijos vadovybe dėl jų kelio naudojimo jų žemės nuosavybėje pasiekti Ateitininkų namus. Sutartis dėl jų kelio naudojimo baigėsi jau prieš dvejus metus. Seminarijos vadovybė pakartotinai ragino susitvarkyti savo kelio pravedimą, kas prieš mėnesį ir buvo padaryta. Su keliu, pravestu į Ateitininkų namus nuo Archer g-vės, buvo išlietas plotas ir automobiliams pastatyti.

Iš trijų didelio reikalingumo darbų du atlikti, o trečias — kanalizacijos prijungimas prie Chicagos Metropolitan District linijos — jau pora metų užtęstas dėl lėšų stokos, turi greitu laiku būti įvykdytas, nes, jo šiemet neįvykdžius, bus prarastas leidimas ir įmokėti pinigai miestui.

Stogas, kelias ir kanalizacios prijungimas pareikalaus 45,000 dol. lėšų. Ateitininkų namų valdybos pirmininkas inž. A. Pargauskas, kuris praleidžia valandų valandas (neapmokamas), vykdant šių darbų priežiūrą, su dideliu rūpesčiu laukia visuomenės dėmesio ir konkrečios finansinės paramos skolai išlyginti. Be šių darbų įvykdymo Ateitininkų namams būtų tekę išgyventi daug sunkumų, bet tikimasi, kad visuomenė, naudodamasi šių namų pastoge, įvertins tuos rūpesčius ir atliktus darbus ir ateis su konkrečia parama šiai laikinai lietuviškos šeimos pastogei.

Visi mes esame varginami aukų prašymais, lyg tie pinigai augte augtų kiekvieno lietuvio darže. Daugelis dar augina šeimas, gyvena iš mėnesinio uždarbio ir dar santaupų stoka gyvena, bet jau yra įpareigojami remti visas institucijas ir visus užmojus lietuvybei laikyti. Reikia ar nereikia, pasirinkimo lyg ir nėra, tik duok. Nevystysiu toliau, bet noriu atkreipti dėmesį į tai, kad reikia, kaip amerikiečiai sako, jausti reikalų „priority". Šiuo metu Ateitininkų namai atlieka realią paslaugą ir daro konkretų patarnavimą pietvakarių lietuviškai bendruomenei, todėl tėvams ir tėvukams, kurių vaikai ir vaikaičiai auga po šia pastoge lietuviškai ateičiai, parama jos darbų išlaidoms paremti turėtų būti viena iš tų „priorities". Todėl ir prašoma, jei duodamos sąlygos įvertinamos, padėkite šiai pastogei išlipti iš terminuotų skolų, pasiunčiant savo auką šiemetinių darbų vajaus iždininkei dr. A. Juozevičienei (9650 So. Komensky, Oak Lawn, Ill. 60453. Aukos atleidžiamos nuo taksų Nr. 36-3049403).

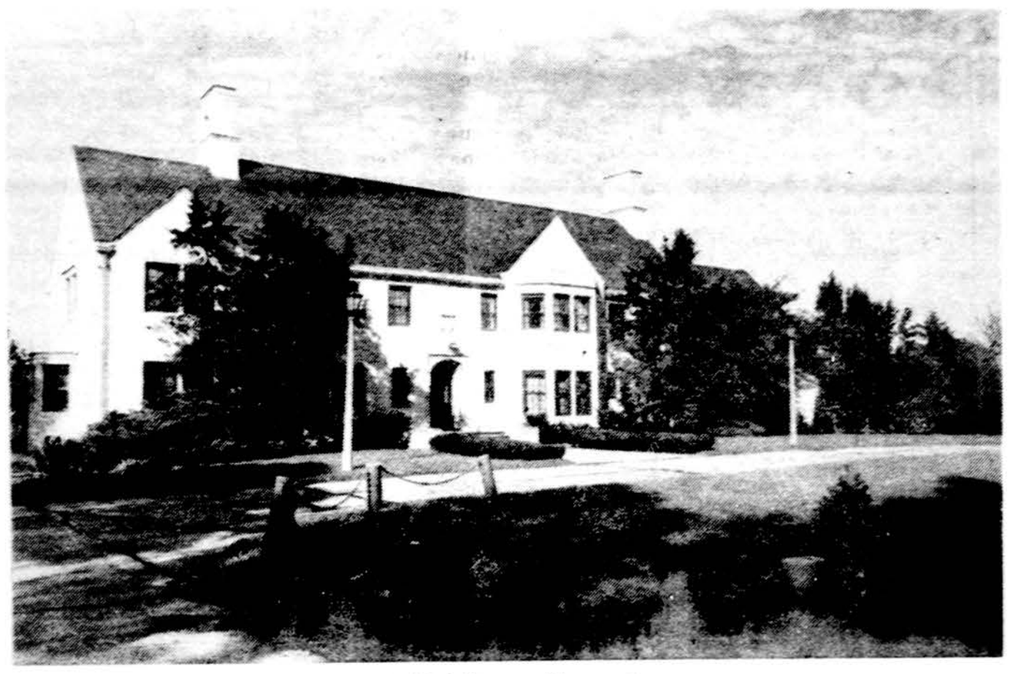

Ateitininkų namai Lemonte

---

Garbingai elgiantis, galima išgelbėti net ir tokį žmogų, kuriame Dievo paveikslas jau beveik užgesęs.

*F. Dostojevski*

---

**Knyga, laimėjusi 1986 metų Lietuvių rašytojų draugijos literatūros premiją**

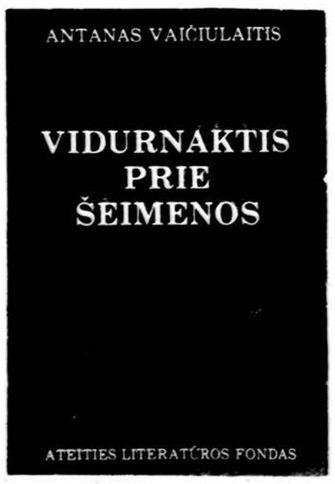


Klasikinių novelių ir apsakymų naujausia Antano Vaičiulaičio knyga — prasmingiausia dovana sau ir kitiems švenčių ir kitomis progomis. Knygos kaina 7 dol. Leidinys gaunamas ir „Drauge". Užsisakant jį čia paštu, su persiuntimu mokama 8 dol. 50 centų, Illinois gyventojai moka 9 dol. 5 centus.

STAN BALZEKAS, Ltd.
PONTIAC — SAAB
6621 W. OGDEN, BERWYN
312-788-5700

SUPER BONNEVILLE BONANZA SEPT 24-28th
PLUS $700 Cash back
or
1.9% Apr financing

All 1987's Specially marked

*The all-new front-wheel-drive Bonneville's standard features include air conditioning, four-speed automatic transmission, a responsive 3.8 liter engine, and four-wheel independent front and rear suspension.*

**Photos of Pope's Visit to The United States Available From The Associated Press**

Pope John Paul II Visits America! A package of five dramatic color photographs of the historic visit are available from The Associated Press. These dramatic 8 x 10 quality photos can be purchased through The Observer at the low cost of only $29.95. The five photos are very suitable for framing. They capture all the emotion and excitement of the visit. Send for this memorable package of photos today by using the attached coupon. Order today.

POPE JOHN PAUL II VISIT
The OBSERVER
c/o The Associated Press
50 Rockefeller Plaza
New York, N.Y. 10020

Enclosed is $_____. Please send me _____ sets of photos of Pope John Paul II's visit to the United States at $29.95 each.

NAME: _____

ADDRESS: _____

CITY: _____ STATE _____ ZIP CODE _____

Please make check or money order payable to The Associated Press


# CLASSIFIED GUIDE


**HELP WANTED**

NOW HIRING!!!
FULL & PART TIME
LUBE TECH & MECHANIC
SOOPER TUNE & BRAKES
**4635 W. 63rd St., Chicago**
**284-8100**
MUST SPEAK FLUENT ENGLISH

**SIUVĖJA PILNAM LAIKUI**
Ieškoma patyrusi siuvėja dirbti dienomis ant „overlock & straightstich" mašinų. Skambinti
**648-5505**

**MISCELLANEOUS**

**A VILIMAS MOVING**
Tel. 376-1882 ar 376-5996

10% — 20% — 30% pigiau mokėsit už apdraudą nuo ugnies ir automobilio pas mus.
**FRANK ZAPOLIS**
**3208½ West 95th Street**
**Tel. — GA 4-8654**

**V.T. ELECTRIC CO.**
Licensed, Insured — Bonded
**436-6937**
Elektros ir namų apšildymo sistemų pataisymai.
**Vytautas Taras**

**ELEKTROS ĮVEDIMAI — PATAISYMAI**
Turiu Chicagos miesto leidimą. Dirbu ir užmiesty. Dirbu greitai, garantuotai ir sąžiningai.
**655-2020**
**KLAUDIJUS PUMPUTIS**

**FOR RENT**

**IMMEDIATE OCCUPANCY**
2 bedrooms, 2nd floor, clean, all utilities. Adults only. Vicinity **45th & Washtenaw.** Call
**847-3677**

**AUKURAI ir ALTORIAI**

ANATOLIJUS KAIRYS

Naujas tautiniais metmenimis religiniais ataudais poezijos rinkinys Lietuvos Krikšto sukakčiai atžymėti.

Knyga gauname DRAUGE. Kaina — $5.00, su persiuntimu — $6.25 — Illinois gyventojai moka $6.65.

**POPULAR LITHUANIAN RECIPES**
**Nauja devintoji laida**
**Suredagavo**
**Juzė Daužvardienė**

Šiomis dienomis „Draugo" spaustuvė atspausdino devintą laidą šios populiarios virimo knygos.

Tai geriausia dovana naujoms žmonoms ar marčioms. Daugelis apdovanojo kitataučius supažindindami juos su lietuvišku maistu ir virimu. Šios knygos susidomėjimas ir pasisekimas tarp lietuvių ir kitataučių visuomet buvo didelis.

Kaina su persiuntimu **$6.50**
Illinois gyventojai moka **$6.9**
Užsakymus siųsti;

**DRAUGAS,**
**4545 W. 63rd St.,**
**Chicago, IL 60629**

**REAL ESTATE**

**MLS KOMPIUTERIŲ**
pagalba galite **PIRKTI** ar **PARDUOTI NAMĄ** mieste ir priemiesčiuose. Sąžiningai patarnaus
**J. BACEVIČIUS**
BELL-BACE REALTORS
***INCOME TAX — INSURANCE***
6529 S. KEDZIE
**778-2233**

**GREIT IR SĄŽININGAI PATARNAUJAME PIRKIME BEI PARDAVIME NUOSAVYBIŲ.**
Nemokamai įkainuojame jūsų nuosavybę, taip pat pristatysim pagal pageidavimą, sąrašą parduodamų namų jūsų ieškomoj apylinkėj, mieste ar priemiesty. Suinteresuoti prašau skambinti ar užeit pas
**BUDRAITIS REALTY**
**6600 S. Pulaski**
**767-0600**

**ATIDARI APŽIŪRĖJIMUI sekmadienį 1 - 4 v. p.p.**

**6305 S. Nashville** — Liuksus 2 mieg. kamb. kondo: nauja 2¾ prausykla; ąžuoliniai kabinetai; 5 namų apyv. daiktai; gazo šiluma ir centralinis vėsintuvas; balkonas; bute skalbykla; pasidėjimui sklepe kamb. Puiki vieta — tiktai 1 blokas į Jewel, vaistinę, daktarą, banką, restoraną ir kepyklą. CTA sustoja priekyje. Patogus ir elegentiškas. Paskubėkite pamatyti.

**3611 W.60 Pl.** — 7 kamb. ir 4 dideli miegam. sav.; moderni virtuvė mamai; pertaisyta prausykla; 2 auto garažas; 3 kamb. butas pajamoms arba gimininga šeimai; St. Nick parapijoje; daug priedų — skubiai teiraukitės dabar.

**3631 W. 65 St.** — 1½ aukšto namas prie 65-tos ir Lawndale geroje apylinkėje namai: 5 kamb. ir 2 mieg. 1-mam aukšte su gražia kabinetų virtuve ir moderniška prausykla. 3 kamb. butas viršuj gimininga šeimai arba pajamoms; ištisas sklepas; alum. papuošimas; naujas stogas ir elektra; centrinis vėsintuvas; 2 auto su atidarymu garažas; daug priedų — 65-ta ir Lawndale. Apžiūrėkite dabar!

**3546 W. 63 Pl.** — 7 kamb. mūrinis su 3 dideliais mieg., prijungtas, pušim apkaltas TV kamb. arba 4-tas mieg., sklepe žaidimo kamb., didelis vaikams žaisti kiemas, 2 auto garažas, naujas šild. pečius, stogas ir vandens katilas. 64-ta ir Lawndale yra graži apylinkė su gerais kaimynais. Namas vertas prašomos kainos. Paskubėkite - skambinkite dabar.

**No. 913 — 55 ir Kedzie 10 butų** pelną duodantis mūrinis namas: 6 — 1 mieg., 2 — 2 mieg. ir 2 — 3 mieg. butai; nauji žieminiai langai ir verandos; pertaisytos prausyklos; nauji kilimai — $40,000 pajamų. Yra skalbykla su pinigais vartojamomis skalb. mašinomis. Visi butai išnuomoti. Skambinkite dabar.

**No. 934 - 67 Ir Lawndale:** 2 butų, 3 kamb. ir 1 mieg. kiekvienam bute; moderni virtuvė ir prausykla savininkui; atskiras apšildymas; nereikalingas remonto; 4 m. stogas ir žieminiai langai; naujas 2½ auto su atidarymu garažas. Tiktai $45,900 pirmam paskambinus - paskubėkite.

**No. 938 — 63 & St. Louis:** 2 butų mūrinis namas su 6 kamb. ir 3 mieg. kiekvienam bute; didelis sklypas su šoniniu įvažiavimu į 2 auto garžą turintį tepalui duobę; ištisas sklepas su virtuve sav.; daugelis gėlių ir priedų — 63-čia ir St. Louis. Skambinkite dabar.

**AR NORITE PARDUOTI?**

Savo namą galite parduoti, tik paskambinkite telefonu. Mūsų pardavėjai sėkmingai jums patarnaus. Mes jums galime padėti, nes daugiau stengiamės. Namo įvertinimui skambinkite skubiai — dabar.

**O'BRIEN FAMILY REALTY**
**Tel. — 434-7100**

Century 21
**KMIECIK REALTORS**
**7922 S. PULASKI RD**
**DANUTĖ ŠČERBAITĖ MAYER**
**284-1900**

Jei norite parduoti ar pirkti savo nuosavybę per Amerikos populiariausią agentūrą, prašome skambinti **Danutei Ščerbaitei Mayer** dėl sąžiningo patarnavimo ir veltui jūsų namų įkainavimo.

**Arti 83 Ir Pulaski** — 3 mieg. mūrinis namas: formalus valgomasis; užbaigtas sklepas; centralinis oro vėsintuvas; 2 auto garažas — žema 70's.
**KENNEDY & DERBY R.E.**
**735-8026**

# LIETUVIAI FLORIDOJE

## *Juno Beach, Fla.*

### A.A. MARIJA SLAVINSKIENĖ

Š.m. rugpjūčio 25 d. Marija Slavinskienė, atostogaudama Monticello, New Yorke, žuvo automobilio nelaimėje. Buvo pašarvota M. Šalinskienės koplyčioje. Atsisveikinimas įvyko rugpjūčio 27 d. Maldas atliko kun. Vytautas Pikturna. Atsisveikinimo kalbas pasakė velionės draugai dr. Juozas Kazimieras ir Elena Damijonaitienė. Rugpjūčio 28 d. po gedulingų pamaldų Apreiškimo parapijos bažnyčioje buvo nulydėta į Cypress Hills kapines ir palaidota šalia vyro dr. Vytauto Slavinsko, mirusio 1979 metais. A. a. Marija Slavinskienė buvo aktyvi Juno Beach „Dainos" choro dalyvė.

### A.A. KAZIMIERA ŽIBIENĖ

Rugpjūčio 29 d. širdies smūgio ištikta mirė Kazimiera Žibienė. Buvo nuvykusi į St. Petersburgą aplankyti savo vyro, kuriam ten buvo daroma ligoninėje operacija. Rugsėjo 5 d. St. Paul of the Cross bažnyčioje už jos sielą klebonas kun. Alex Paul atnašavo šv. Mišias ir pasakė gražų pamokslą. Sol. Ona Jameikienė-Blandytė gražiai giedojo giesmes. Velionės kūnas buvo sudegintas.

### A.A. ANTANAS GARMUS

Rugpjūčio 30 d. širdies smūgio ištiktas mirė dip. teis. Antanas Garmus, sulaukęs 81 metų amžiaus. Velionis visą laiką buvo sveikas. Labai mėgo jūroj maudytis. Ir mirties dieną su žmona Verute ten buvo išvykę. Tik nakties metu pajuto krūtinės skausmus. Nuvežtas į ligoninę po antros širdies atakos jau nebebuvo atgaivintas.

Lietuvoje velionis buvo baigęs aukštąjį mokslą — Vytauto Didžiojo universitete teisių fakultetą ir buvo paskirtas notaru. Rugsėjo 1 d. T. Price koplyčioje įvyko su velioniu atsisveikinimas. Maldas atliko kun. P. Vesley. Atsisveikinimo kalbą pasakė Algis Augūnas LB vardu, Stasys Balčiūnas Lietuvių pensininkų klubo, Halina Žitkuvienė Balfo ir Antanas Urbonas draugų vardu. Sol. Jameikienė gražiai giedojo giesmes. Rugsėjo 2 d. St. Paul of the Cross bažnyčioje už velionio sielą gedulingas šv. Mišias atnašavo klebonas kan. Alex Paul ir pasakė prasmingą, gražų pamokslą. Sol. O. Jameikienė gražiai giedojo giesmes. Po pamaldų buvo nulydėtas, pasukant iš kelio pro jo ilgai gyventus namus, į lietuvių kapines. Kapinėse maldas atliko kun. Paul Vesley. Atsisveikinimo kalbas pasakė Povilas Mikšys Lietuvių teisininkų draugijos vardu, Jonas Mildažis draugų vardu ir kanadietis velionio švogeris Adolfas Šetikas šeimos vardu. Sol. Jameikienei vadovaujant, visi pagiedojo Marija, Marija ir Lietuvos himną. Laidotuvėm gražiai vadovavo Jonas Jokubauskas. Dideliam nuliūdime liko žmona Veronika, Lietuvoje brolis Jurgis ir sesuo Regina. Po laidotuvių dalyviai buvo pavaišinti pietumis restorane.

Mielas kolega Antanai, po ilgos ir garbingos kelionės šioje žemėje ilsėkis Viešpaties ramybėje, o miela Verute, prašau nustoti raudoti ir vėl ryžtingai eik, kaip judu ėjote, Lietuvos meilės ir jos laisvės keliu.

**Povilas Mikšys**

## *St. Petersburg, Fla.*

### BALFO SKYRIAUS VEIKLA

Su vėsesniu vėjelio pūstelėjimu, lyg tie paukščiai, sugrįžta St. Petersburo gyventojai į savo nuolatinius gyvenamuosius namus, kuriuos buvo palikę, bėgdami nuo vasaros karštų saulės spindulių. Be to, čia atvažiuoja daug žmonių iš JAV šiaurės ir Kanados, tai laikinieji St. Petersburgo gyventojai, atvažiuoją čia žiemą praleisti. Čia patraukia žiemai daug ir mūsų tautiečių. Tada judėjimas mūsų kolonijoje pagyvėja: Lietuvių klubas sekmadieniais vos sutalpina svečius, o organizacijos ruošia įvairius renginius, tik paspėk bėgti į visus.

Šį rudenį, atrodo, renginių sezoną pradeda St. Petersburgo Balfo skyrius. Kaip paprastai, spalio mėnuo yra skelbiamas Balfo šalpos mėnesiu. Pasišventėliai Balfo aukų rinkėjai aplankys spalio mėnesį lietuvių gyvenamus namus ir paprašys aukos, taip reikalingos į vargą patekusiems lietuviams ten tėvynėje ir plačiame pasaulyje. Be to, Lietuvių klube pietų metu 3 pirmuosius spalio mėnesio sekmadienius taip pat bus renkamos aukos.

Spalio 7 d. įvyksta Veteranų parko 4-ajame paviljone Balfo gegužinė. Svečiai bus pavaišinti skaniais pietumis ir galės kelias valandas praleisti tikrai gražaus parko aplinkoje. Gegužinės pradžia 11 val. ryto, pietūs 12:30 val.

Beje, lapkričio 4 d. St. Petersburgo Lietuvių klubo salėje Balfas ruošia įdomų kultūrinį renginį — koncertą. Tai aukų rinkimo vajaus užbaigtuvės. Koncertinę programos dalį atliks Chicagos solistai — Margarita ir Vaclovas Momkai. Laukiama, jog tautiečiai gausiai atsilankys į šį renginį, juo labiau, kad tai bus naujiena, nes Margaritą ir Vaclovą mes čia girdėsime pirmą kartą. Solistams akompanuos plačiai žinoma pianistė Margaret Douglas. Koncerto pradžia 5 val. vakaro. Įėjimo auka 6 dol. Po koncerto visi bus pavaišinti kavute ir pyragaičiais.

Tikimasi, kad mūsų kolonijos gyventojai įvertins St. Petersburgo skyriaus Balfo veiklą, gausiai atsilankys į minėtus renginius ir šalpos darbą parems savo auka.

*St. Všk.*

## Tautinių šokių vadovams

Kaip anksčiau jau buvome minėję, susitikimą su vadovais ir jiems kursus ruošiame Hamiltone š.m. lapkričio 26-29 dienomis. Kaip galima greičiau praneškite apie savo dalyvavimą, nes svarbu žmonių skaičius dėl nakvynių ir maisto. Kursai vyks Jaunimo centre Hamiltone. Numatytas apsistojimui viešbutis yra tik vienas blokas nuo Jaunimo centro. Vienam asmeniui iš grupės maistas ir viešbutis bus apmokėtas. Kiti asmenys turės patys savo išlaidas padengti. Nuo to, kiek kursuose dalyvaus žmonių, priklausys viešbučio ir maisto kainos. Labai svarbu kuo greičiau žinoti dalyvaujančiųjų skaičių, nes iš anksto reikia užsakyti vietas viešbuty.

Būtų gerai, jei, atvažiuodami į kursus, būtumėte jau susipažinę su aprašytais šokiais ir turėtumėte pasižymėję savo neaiškumus. Jei turite video aparatus, atsivežkite, bus proga pasidaryti video juostas.

Registracija prasidės lapkričio 26 d. 6 val. v. Jaunimo centre,, 58 Dundurn St. N. Intensyvus darbas 27 ir 28 d. Užbaigimas lapkričio 29 d. Apie dalyvavimą pranešti R. J. Karasiejams iki š.m. spalio 15 d.: 2364 Adena Cr. Mississauga, Ont. L5A 1R1, tel. 416-279-9079. Atskrendantys į Toronto L. Pearson aerodromą, praneškite mums laiką ir skrydžio numerį. Jums bus parūpinta transportacija į viešbutį.

Lauksime greito jūsų atsakymo —

**VIII taut. šokių šventės meninės dalies vadovai**

### KINŲ SIMFONIJA CHICAGOJE

Į JAV rugsėjo 20 d. atvykęs Kinijos Simfoninis orkestras aplankys 24 miestus ir duos 26 koncertus. Bus ir Chicagoje. Orkestre 100 muzikantų.

### PEREINA Į RESPUBLIKONUS

Buvusiam demokratų veikėjui Edward Vrdolyak perėjus į respublikonus, jo bendrininkas Samuel Ponayotovich, Illinois parlamento narys, taipgi pareiškė pereinąs į respublikonus.

Į žemę nepasispyręs — dangaus nepasieksi.

*T. Žiūraitis*

---

Pranešame giminėms, draugams ir pažįstamiems, kad šiais metais rugsėjo 22 d. po trumpos ligos mirė, sulaukęs 80 m. amžiaus

## A.†A.
## JONAS GUMBARAGIS

Gyveno Chicagoje, Marquette Parko apylinkėje.
Gimė Lietuvoje, Ukmergėje. Amerikoje išgyven 36 m.

Pasiliko dideliame skausme žmona Elizabeth (Ancserauskaitė); dukra Rūta Abramikas, vyras Algimantas; sūnus Eimutis, žmona Judy; anūkėliai Mathew ir Ann; Lietuvoje sesuo Konstancija Stelionis su šeima ir mirusio brolio šeima bei kiti giminės, draugai ir pažįstami.

Priklausė Šv. Kazimiero seselių Marquette Parko skyriaus rėmėjų draugijai.

Kūnas bus pašarvotas penktadienį nuo 3 iki 9 v.v. Petkaus Marquette koplyčioje, 2533 W. 71 St.

Laidotuvės įvyks šeštadienį, rugsėjo 26 d. Iš koplyčios 9 val. ryto bus atlydėta į Švč. M. Marijos Gimimo parapijos bažnyčią, kurioje įvyks gedulingos pamaldos už velionio sielą. Po pamaldų bus nulydėtas į Šv. Kazimiero lietuvių kapines.

Nuoširdžiai kviečiame visus gimines, draugus ir pažįstamus dalyvauti šiose laidotuvėse.

Nuliūdę **žmona, duktė ir sūnus.**

Laidotuvių direkt. Donald A. Petkus. Tel. 476-2345.

---

## A.†A.
## Konstancija Buinevičienė
(ČIUČELYTĖ)

Gyveno Chicagoje, Palos Parko apylinkėje.
Po sunkios ligos mirė 1987 m. rugsėjo 21 d.
Gimė Lietuvoje, Rokiškio apskrityje, Panemunio valsč., Puodžialaukės kaime. Amerikoje išgyveno 39 m.

Pasiliko dideliame nuliūdime sūnūs Zenonas su žmona Ona ir Algimantas su žmona Kleopatra; anūkai Rimantas, Gintas, Diana ir Aris; Lietuvoje broliai Petras ir Juozas su šeimomis; Kanadoje pusseserė Monika Obelienius su šeima bei kiti giminės, draugai ir pažįstami.

Kūnas buvo pašarvotas ketvirtadienį nuo 6 iki 9:30 v.v. Palos Funeral Home koplyčioje, 11028 Southwest Highway.

Laidotuvės įvyks penktadienį, rugsėjo 25 d. Už velionės sielą šv. Mišios bus atnašautos rugsėjo 25 d., 9 v. ryto Tėvų Jėzuitų koplyčioje. Po Mišių bus nulydėta iš laidotuvių namų į Lietuvių Tautines kapines.

Nuoširdžiai kviečiame visus gimines, draugus ir pažįstamus dalyvauti šiose laidotuvėse.

Nuliūdę **sūnūs su šeimomis ir Lietuvoje broliai su šeimomis.**

Laidotuvių direkt. Steponas C. Lack ir Sūnūs. Tel. 974-4410.

---

Mylimai mamytei

## A.†A.
## ANELEI M. KUZINSKIENEI

mirus, jos sūnui kun. JONUI KUZINSKUI, Šv. Kazimiero Lietuvių kapinių direktoriui, nuoširdžią užuojautą reiškiame.

*Šv. Kazimiero Lietuvių kapinių draugija*
*ir*
*Bendruomenės Pasauliečių komitetas*

---

Mūsų senam ir brangiam prieteliui, medicinos daktarui

## A.†A.
## STASIUI JASAIČIUI

apleidus šią planetą, nuoširdžiai užjaučiame jo dukrą DALIĄ ir sūnų JURGĮ su šeimomis, seserį ELENĄ su vyru KĘSTUČIU VALIŪNUS ir kitus giminaičius bei draugus.

*Regina ir Raimundas Ošlapai*

---

Mylimam draugui

## A.†A.
## DR. STASIUI JASAIČIUI

mirus, dukterį DALIĄ, sūnų JURGĮ ir seserį ELENĄ VALIŪNIENĘ su šeimomis giliai užjaučiame.

*Veleckiai*

---

## A.†A.
## APOLONIJAI PUŠINSKIENEI

mirus, jos dukrą JUZAFINĄ ir VIKTORĄ ŠIMAIČIUS bei šeimos narius nuoširdžiai užjaučiame.

*Aleksandra Vidugirienė ir Vytautas su šeima*

---


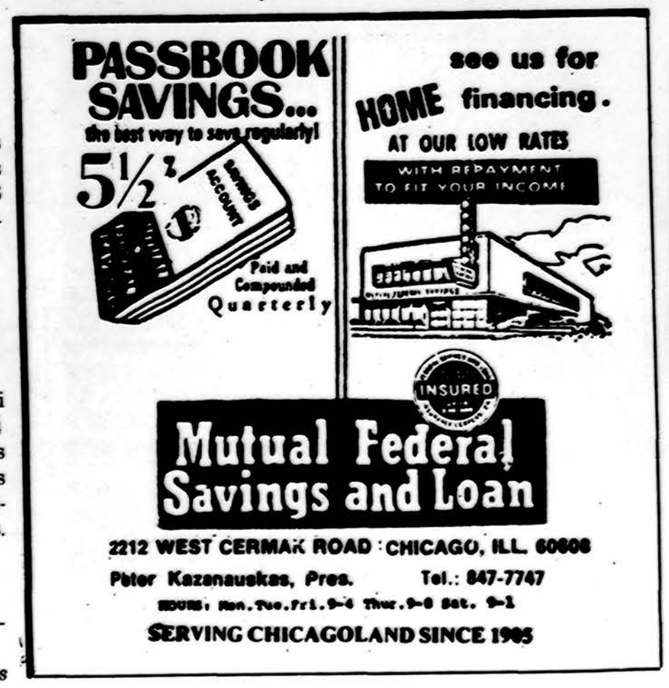



---

## A.†A.
## JUZĖ RIMKEVIČIENĖ

Gyveno Chicagoje, Marquette Parko apylinkėje.
Mirė 1987 m. rugsėjo 24 d., sulaukus 85 m. amžiaus.
Gimė Lietuvoje. Amerikoje išgyveno 37 m.

Pasiliko dideliame nuliūdime duktė Nijolė Buric, vyras Mike, anūkai Mindaugas ir Vytautas Grigaliūnai; dukterėčios ir brolvaikiai bei kiti giminės, draugai ir pažįstami.

Velionė buvo a.a. Jono Rimkevičiaus žmona.

Kūnas pašarvotas penktadienį nuo 2 iki 9 v.v. Petkaus Marquette koplyčioje, 2533 W. 71 St.

Laidotuvės įvyks šeštadienį, rugsėjo 26 d. Iš koplyčios 10 val. ryto bus atlydėta į Švč. M. Marijos Gimimo parapijos bažnyčią, kurioje įvyks gedulingos pamaldos už velionės sielą. Po pamaldų bus nulydėta į Šv. Kazimiero lietuvių kapines.

Nuoširdžiai kviečiame visus gimines, draugus ir pažįstamus dalyvauti šiose laidotuvėse.

Nuliūdus **duktė su šeima.**

Laidotuvių direkt. Donald A. Petkus. Tel. 476-2345.

---

Mūsų brangiai buv. mokytojai,

## A.†A.
## KOTRYNAI STEPONAITYTEI MARIJOŠIENEI

mirus, jos vyrui prof. VYTAUTUI ir visiems šeimos nariams reiškiame širdingą užuojautą.

Buv. Šv. Kazimiero gimnazijos 7-tosios laidos mokinės:

*A. Balandaitė*
*T. Liubavičiūtė-Volodkienė*
*B. Lukštaitė-Kovienė*
*J. Macytė-Mačionienė*
*A. Miliušytė-Grinienė*
*E. Požėlaitė-Kmitienė*
*J. Tallat-Kelpšaitė-Giedrikienė*
*S. Urbonaitė-Didžiulienė*
*A. Venclauskaitė-Apeikienė*

---


**GAIDAS—DAIMID**

**EUDEIKIS**

TRYS MODERNIŠKOS KOPLYČIOS PATARNAUJA IR CHICAGOS PRIEMIESČIUOSE

**4330-34 S. California Avenue**
**Telefonai — 523-0440 ir 523-9852**

**4605-07 South Hermitage Avenue**
**Telefonas — 927-1741-1**

**4348 S. California Avenue**
**Telefonas — 523-0440**

---

**PETKUS**

**MARQUETTE FUNERAL HOME**

TĖVAS IR SŪNUS

**2533 West 71 St., Chicago**
**Telefonas — 476-2345**

**1410 So. 50th Av., Cicero**
**Telefonas — 863-2108**

---

**STEPONAS C. LACK ir SŪNŪS LACKAWICZ**

LAIDOTUVIŲ DIREKTORIAI

**2424 West 69th Street — Tel. RE 7-1213**
**11028 Southwest Hwy. — Tel. 974-4410**
**9236 S. Roberts Rd. — Tel. 430-5700**

---

**VASAITIS—BUTKUS**

LAIDOTUVIŲ DIREKTORIAI

**1446 South 50th Avenue**
**Cicero, Illinois**
**Telefonas — 652-1003**

## APLINK MUS

**x Kard. J. Bernardinas** celebruos lapkričio 29 d. iškilmingas Mišias Chicagos arkidiecezijos katedroje ir pasakys pamokslą, švenčiant Lietuvos krikščionybės jubiliejų. Jungtinis lietuvių choras giedos Alf. Mikulskio mišias ir lietuviškas jubiliejui skirtas giesmes.

**x Lietuvių Teisėms ginti fondo tarybos** posėdis buvo Chicagoje rugsėjo 12 d. Jame dalyvavo ir atstovai iš Clevelando dr. V. Stankus ir Vyt. Jokūbaitis. Išrinkta Lietuvių teisėms ginti fondo valdyba, o taryba dvejiems metams bus renkama dalyvaujant Vliko, LB ir Altos atstovams.

**x Kun. Jonas Jančius,** MIC, iš Milwaukee, Wisc., buvo atvykęs į savo pusseserės Estelle Yanchus-Jančytės laidotuves, kurios buvo Petkaus Marquette laidojimo koplyčioje. Po pamaldų Švč. M. Marijos Gimimo parapijos bažnyčioje kūnas buvo nulydėtas į Šv. Kazimiero lietuvių kapines. Nuliūdime liko sesuo ir giminės.

**x Jėzuitų koplyčioje spalio 25 d.,** sekmadienį, 3 val. p.p. bus kun. Jono Borevičiaus, SJ, kunigystės 50-ties metų sukakties minėjimas koncelebruotomis šv. Mišiomis. Iniciatoriai kviečia šiame jubiliejuje dalyvauti, nes kun. J. Borevičius visam lietuviškam gyvenime yra labai uolus darbuotojas.

**x Amerikos Lietuvių Tarybos** metinis suvažiavimas bus spalio 17 d. Lietuvių Tautiniuose namuose. Išvakarėse Altos būstinėje bus delegatų pabendravimas. Registracija prasidės 8:30 val. r., o 9:30 val. prasidės suvažiavimo posėdžiai. Po suvažiavimo 7:30 val. vak. ten pat bus vakarienė.

**x Istorikas Jonas Dainauskas** bus pagrindinis kalbėtojas, minint Tautos šventę rugsėjo 27 d., sekmadienį, tuoj po sumos Švč. M. Marijos Gimimo parapijos salėje. Visi kviečiami dalyvauti ir norintieji galės užsimokėti LB apylinkės valdybai solidarumo mokestį.

**x „Pavasario"** Montrealio mergaičių choro koncertas bus rytoj, šeštadienį, rugsėjo 26 d., 7 v.v. Jaunimo centre. Bilietų kasa bus atidara nuo 6 v.v. Visuomenė maloniai kviečiama dalyvauti. Jos taip pat giedos sekmadienį, rugsėjo 27 d. per 11:15 Mišias Tėvų Jėzuitų koplyčioje.

(sk.)

**x ZARASIŠKIŲ KLUBO rudeninis piknikas** įvyks š.m. rugsėjo mėn. 27 dieną, 12:00 val., **ŠAULIŲ NAMUOSE.** Visi prašomi atsilankyti pasivaišinti, pasižmonėti ir pasilinksminti.

**Valdyba**

(sk.)

**x Gerojo Ganytojo** rudeninis piknikas Cedar Lake, Indianoje, ruošiamas rugsėjo 27 d. Visuomenė kviečiama ten džiugiai praleisti sekmadienį, išbandyti savo laimę loterijoje ir susipažinti su tos vietos reikalais. Kas turi paaukoti loterijai fantų, skambinti **737-4148** arba **778-5434.** Ten ir registruojasi norintys vykti nuomojamu autobusu. Kelias: 94, autostrada į Indianą — 41 keliu (Indianapolis Blvd.) į pietus iki Cedar Lake — ties šviesa 133 gatve į rytus, iki dešinėje pasirodo ežeras, po to pakrantės vaistinė (John's Pharmacy) — nuo jos Cline gatvė į šiaurę priveda prie Gerojo Ganytojo vartų.

(sk.)

**x „Draugo" renginių komitetas,** vadovaujamas Marijos Remienės, šį sekmadienį, rugsėjo 27 d. 4 val. p.p. Martinique pokylių salėje rengia banketą dienraščiui paremti. Atidarys pirm. Marija Remienė, visai programai vadovaus Maria Rudienė, sveikinimo kalbą pasakys Marijonų vienuolijos generalinis vyresnysis kun. Donaldas Petraitis iš Romos, meninę programą atliks akt. Vitalis Žukauskas iš New Yorko, auką įteiks Lietuvių fondo tarybos pirmininkas Povilas Kilius, banketą uždarys Marijonų vienuolijos provincijolas kun. Viktoras Rimšelis. Šokiams gros Ąžuolo Stelmoko orkestras.

**x Dalia ir žurn. Vladas Būtėnai** atvyko iš Washingtono į Chicagą ir žada dalyvauti „Draugo" bankete rugsėjo 27 d. Martinique restorane. Jie bus Chicagoje visą savaitę ir yra apsistoję pas sūnų Eugenijų Brighton Parke. Jis taip pat žadėjo aplankytį ir „Draugą". Vl. Būtėnas jau kuris laikas dirba „Amerikos Balse" kaip žinių ir reportažų redaktorius.

**x Rugsėjo 30 d., trečiadienį,** 4 val. p.p. Seklyčioje bus pabendravimo popietė. Gros Povilo Kanto ir Kosto Ramanausko orkestras. Bus užkandžiai ir laimės šulinys.

**x Kun. dr. Valdemaras Cukuras** buvo profesorius Amhurst kolegijoje, vėliau klebonas Providence lietuvių parapijoje, dabar yra kapelionas Putnamo seselių vienuolyne. Spalio 2-4 dienomis jis kalbės lietuvėms moterims Fullerton vienuolyno rekolekcijų namuose. Galima dalyvauti vieną ar visas dienas. Informuotis pas A. Daugirdienę arba A. Prapuolenytę.

**x A. a. Jonas Mileliūnas** per Steponą Karvelį paliko Tautos Fondui 2,000 dolerių. Visos aukos Tautos Fondui be jokios išimties eina Lietuvos laisvinimo reikalams. Aukas geriausiai įteikti per vietines Tautos Fondo atstovybes, nes tada sutaupoma daug laiko centrui New Yorke.

**x JAV Lietuvių Bendruomenės Švietimo** taryba išsiuntinėjo laiškus, prašydama aukų švietimui, lituanistinėms mokykloms, jaunimo knygų leidimui. Laiške primenami Lietuvių chartos žodžiai: „Mokykla yra tautinės dvasios židinys. Kiekvieno lietuvio kilniausioji pareiga turi būti lietuvių mokyklos rėmėju".

**x Dr. Adolfas ir Jadvyga Damušiai** iš Lockport, Ill., visuomenininkai, negalėdami dalyvauti „Draugo" metiniame bankete, įteikė 30 dol. auką dienraščio stiprinimui. Nuoširdus ačiū.

**x Greit parduodu** vienos ir dviejų šeimų namus Chicagoje ir apylinkėse. Skambinkite **RE/MAX FIRST, Rimas Stankus,** tel. **361-5950** arba **636-6169.**

(sk.)

**x Vinco Bigelio obuolių sode,** 8646 W. Kruger Rd., Three Oaks, Mich. 49128 galite nusipirkti žiemai skanių obuolių, šviežios obuolių sunkos ir medaus. Iš Interstate 94 kelio 4-A išvažiavime bus 12-tas kelias. Važiuoti į rytus iki Lakeside Rd. Sukti kairėn ir važiuoti iki Kruger Rd. Sukti dešinėn ir už ¼ mylios dešinėje pusėje bus obuolių sodas. Inform. tel. **616-756-9023.**

(sk.)

**x Albinas Kurkulis,** akcijų brokeris, dirbąs su **Rodman & Renshaw, Inc.,** patarnauja akcijų bonų, fondų bei kitų vertybių pirkime ir pardavime. Duodu komisų nuolaidą. Susidomėję skambinkite **977-7916.**

(sk.)

Kalba Vytautas Skuodis a.a. A. Maceinos minėjme rugsėjo 20 d. Prieky iš kairės: dr. A. Šležas, minėjimo rengimo komiteto pirm. dr. A. Razma ir V. Skuodis. Nuotr. **Rūtos Musonytės**

# CHICAGOJE IR APYLINKĖSE

### JŪRATĖ ELENA RAULINAITYTĖ — NAUJA DANTŲ GYDYTOJA

Jūratė Elena Raulinaitytė, Irenos ir Juliaus Raulinaičių duktė, šią vasarą baigė University of California San Francisco D.D.S. laipsniu ir išlaikė valstybinius egzaminus, įgydama teisę praktikuoti odontologiją Californijos valstijoje. Dabar persikėlė gyvent į Bostoną, kur taipogi išlaikė vietinius odontologijos egzaminus.

Jūratė Elena Raulinaitytė, D.D.S.

Nuo pat kūdikystės šeimoje, o vėliau šeštadieninėje lituanistinėje mokykloje pasižymėjo kaip pavyzdingai gera mokinė, taisyklinga sūduvių tarme naudojanti turtingą lietuvių kalbos žodyną.

Studijas pradėjo UCLA, o baigė University of California San Francisco bakalauro laipsniu iš dantų higienos. Pora metų dirbo toje srityje, o vėliau įstojo į odontologijos fakltetą, kurį šiais metais sėkmingai baigė.

Gimnazijos ir studijų metu Jūratė suskubo dalyvauti skautuose ir ateitininkuose (buvo Los Angeles Vytauto Mačernio moksleivių kuopos pirmininkė), šoko tautinius šokius, dalyvavo lituanistiniuose kursuose, su draugėmis įkūrė mergaičių vokalinę grupę „Aguonėlės", su kuria pasirodė daugelyje Los Angeles lietuvių renginių, grojo violončele, skambino pianinu.

Persikėlus į San Francisco buvo tenykštės Lietuvių Bendruomenės sekretorė. Studijuodama odontologiją, laisvą laiką skyrė muzikai — dainavo San Francisco miesto parkų departamento chore ir grojo violončele su keliomis kamerinės muzikos grupėmis. 1986 metais su pianiste Raimonda Apeikyte atliko muzikinę programą Los Angeles „Gražiniečių" surengtoje poečių popietėje.

Jaunai dantų gydytojai linkime visokeriopos sėkmės.

G. K.

### NAUJAS SOLISTAS

„Margučio" rengiamame muz. Stasio Šimkaus gimimo 100 metų sukakties minėjime-koncerte spalio 4 d. Jaunimo centre pirmą kartą išgirsime daug žadantį dainininką sol. Algį Valiūną. Jis gimęs ir augęs Chicagoje. Gyvena Marquette Parke. Deja, iki šiol lietuviams nematytas — negirdėtas.

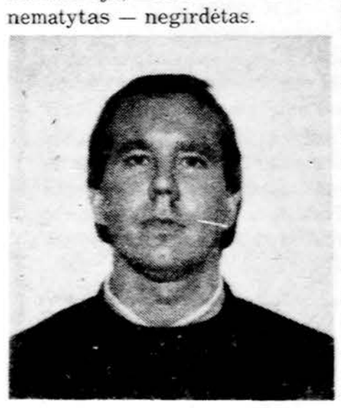

Sol. Algis Valiūnas

Algis Valiūnas yra pasiekęs aukšto išsilavinimo. Studijavo ir gavo mokslinius laipsnius Dartmouth College, Trinity College, Cambridge universitete ir Chicago universitete. Jo literatūriniai kūriniai, literatūros kritikos straipsniai ir kelionių aprašymai spausdinami „The Sewanee Review", „Commentary" ir kituose žurnaluose.

Sol. Algis Valiūnas turi gana stiprų, malonų boso balsą. Studijuoja dainavimą pas Philip Kraus. Yra dainavęs Gilbert and Sullivan Society, Light Opera Works ir Chamber Opera of Chicago pastatymuose.

**ptr.**

### VASAROS STOVYKLAVIMO ATGARSIAI

Darbo dienos savaitgalio gegužinė, Audronės ir Šarūno Užgirių namuose, Highland Parke, užsibaigė Šiaurės lietuvių vaikų vasaros stovyklėlė trukusi per pusantro mėnesio. Dalyvavo apie 20 įvairaus amžiaus vaikų, tad buvo gera proga vyresniesiems pagloboti mažiukus, o mažiukams sekti vyresniuosius.

Šokiams, dainoms ir žaidimams pakaitomis vadovavo Irena Smieliauskienė ir Lilė Stelmokienė. Rankų darbelius pravedė Audronė Timienė ir Sniega Masiulienė, o taip pat ir vyresnės mergaitės Aidė Užgirytė bei Vaiva Vygantaitė. Pasakas mažiesiems skaitė Aidė Užgirytė, Nida Tijūnėlytė ir Austė Vygantienė.

Savo vaišingus namus vaikams atidarė Audronė ir Šarūnas Užgiriai (net dvi savaites iš eilės), Austė ir Mindaugas Vygantai, Nijolė ir Tadas Daugirdai, Ramunė ir Antanas Brizgiai, iš kurių smagaus baseino vaikai niekaip negalėjo išlipti...

Pasisėmę energijos, dar pilni vasariško karščio, visi dabar nuskubėjo prie rudeninių užsiėmimų.

**Sniega Masiulienė**

### CICERO ŠAULIAI

Kai Cicero jūrų šaulių kuopos „Klaipėdos" pirmininkas Karolis Milkovaitis buvo išrinktas sąjungos pirmininku, Cicero šauliai buvo susirūpinę savo ateitimi, nes nuo pirmininko didele dalimi priklauso kuopos veikla. 1980 metais, išrinkus kuopos pirmininku Juozą Mikulį, Cicero šauliai atgijo, nes iš karto paaiškėjo, kad naujasis pirmininkas sugebės tinkamai tvarkyti kuopos reikalus. Narių skaičiumi kuopa mažėja, nes dalis išsikelia, o kiti iškeliauja amžinybėn, tačiau kuopos veikla nemažėja. Kasmet įvairiems kultūriniams reikalams iš kuopos kasos yra paskiriama apie 1000 dolerių. Tai ilgamečio kuopos iždininko Jono Dekerio dėka. Jis ilgus metus labai sąžiningai ir pavyzdingai tvarko kuopos finansus.

Šiemet kuopos veikla buvo ypač gyva. Dalyvavome su vėliavomis Vasario 16 minėjime Cicero ir La Grange, kapų puošimo dienoje Šv. Kazimiero ir Lietuvių Tautinėse kapinėse, Detroito šaulių sukaktuvinėje šventėje, pavergtų tautų minėjime Chicagoje, Jūros dienoje Union Pier, Tautos šventės minėjime šaulių namuose ir kitur, kur buvome pakviesti.

Kuopoje buvo keli Lietuvos kariuomenės savanoriai-kūrėjai, dabar liko tik du, bet pulk. Jonas Švedas, jau 94 metų amžiaus, išsikėlė į Chicagą pas dukros Zitos šeimą, o Stasys Bikulčius yra sunkios ligos prislėgtas.

Kartą į metus kuopos valdyba savo nariams ir svečiams suruošia balių. Nors kuopos turėtas „Švyturys" yra atiduotas į Balzeko kultūros muziejų, bet baliaus vardas nėra pakeistas. Šiemet toks balius bus spalio 3 d. nuo 7 val. vak. Šaulių namuose Chicagoje. Meninėje programoje bus solistė Jūratė Tautvilaitė, šalti užkandžiai, karšta vakarienė, o šokiams gros „Gintaro" orkestras.

1989 m. kuopai sueis 25 metai. Šią sukaktį ruošiamasi tinkamai paminėti ir išleisti sukaktuvinį leidinį.

**S. Paulauskas**

Procesija prie Nekalto Prasidėjimo parapijos bažnyčios, šventinant jubiliejinį kryžių Nuotr. **S. Daulienės**

# IŠ ARTI IR TOLI

### ARGENTINOJE

— **A. a. Vladas Juška,** 83 metų amžiaus, mirė Buenos Aires mieste. Palaidotas Chacarita kapinėse Buenos Aires. Liūdesyje liko žmona Stasė Piežaitė Juškienė ir sūnus Antanas su šeima.

— **Kristina Elisabeth Mičiūdaitė** sukūrė šeimą su Horacio Gome San Carlos bazilikoje Buenos Aires. Kristina E. Mičiūdaitė yra Aleksandro Artūro duktė. Moterystės proga gavo Šv. Tėvo Jono Pauliaus II palaiminimą.

— **A. a. Emilija Jokubaitė Varanauskienė,** 84 metų amžiaus, mirė liepos 15 d. pas seseles kazimierietes, kurioms priklauso jos vienintelė duktė ses. Nilda Varanauskaitė. Velionės vyras jau buvo miręs 1965 m. Paskutiniu metu ji buvo ligonė ir seselių globojama, bet anksčiau, kol galėjo, dirbo seselėms. Ligoje ją slaugė seselės ir dr. J. Simanauskas. Nuliūdime liko duktė ses. Juana Nilda Varanauskaitė, sesuo Paulina Semėnienė Berisso mieste su šeima, brolis Lietuvoje ir pusbroliai Argentinoje. Palaidota Avellanedos kapinėse.

— **A.a. Petrulionytė Muškietienė,** 78 metų amžiaus, mirė liepos 25 d. Buenos Aires mieste. Velionė buvo kilusi iš Juškūnų km., Utenos valsč. Argentinoje gyveno nuo 1930 m. Ištekėjusi už Leono Musketo, muzikos instrumentų derintojo, išaugino dukterį Violetą ir sūnų Ričardą, dabar su šeimomis. Palaidota Jarin de Paz kapinėse.

— **A.a. Petras Gauris,** 55 metų amžiaus, po sunkios vėžio ligos mirė rugpjūčio 10 d. Su religinėmis apeigomis palaidotas Avellanedos kapinėse. Nuliūdime liko žmona Marija Stasiūnaitė Gaurienė, dukra Liliana ir sūnus Danielius su šeima, sesuo Marija Elena ir motina Malvina.

— **A. a. Petras Gybavičius,** 83 metų amžiaus, mirė rugpjūčio 9 d. Palaidotas su religinėmis apeigomis Avellanedos kapinėse. Nuliūdime liko muzikas ir muzikinių instrumentų derintojas sūnus Bazilijus su šeima, sesuo Labuckienė su šeima.