THE LIBRARY OF CONGRESS (GRATIS)
REFERENCE DEPARTMENT
SERIALS DIVISION
WASHINGTON, DC 20025 DM

DRAUGAS

THE LITHUANIAN WORLD-WIDE DAILY

LAISVOJO PASAULIO LIETUVIŲ DIENRAŠTIS
4545 WEST 63rd STREET • CHICAGO, ILLINOIS 60629
TELEFONAS (312) 585-9500-1-2-3

Vol. LXXX Kaina 35 c. PENKTADIENIS — FRIDAY, KOVAS — MARCH 10, 1989 Nr. 48

Solidarumas sveikina Sąjūdį

Vilnius, 1989 vasario 27. (LIC) — Lenkų „Solidarumo" profsąjungos vadas Lechas Walesa sveikino Lietuvos Persitvarkymo Sąjūdį Vasario 16-tos proga. Jis buvo kviečiamas atvykti į Sąjūdžio ruošiamas Vasario 16-tos iškilmes. Walesa laišką išsiuntė vasario 13 d. Jame jis apgailestauja, kad negalės dalyvauti Vasario 16-tos šventėje, nes vyksta pasitarimai.

Brangūs bičiuliai,

Nuoširdžiai dėkoju, taip pat Jaceko Kurono ir Janušo Onyškievičiaus vardu, už kvietimą dalyvauti Lietuvos nepriklausomybės šventės minėjime vasario 16 dieną. Kelionė į Vilnių susitikti su jumis yra sena mano svajonė. Todėl kuo labiausiai apgailestaudamas turiu pasakyti, kad intensyvūs darbai prie apskritojo stalo reikalauja nepertraukiamo mūsų buvimo krašte.

Tačiau būsime su jumis dvasia. Priimkite mūsų karštus sveikinimus ir linkėjimus sėkmės kelyje į demokratizaciją, kelyje į pilietinių ir tautinių teisių realizavimą. Lietuviai gyvena ir Lenkijoje, kaip kad lenkai gyvena Lietuvoje. Vadovaudamasis įsitikinimu, kad ne etninių ir teritorinių ginčų akligatvis, o teisių ir laisvių pilnybė išspręs problemas, kylančias dėl tautų susimaišymo, Piliečių komitetas prie nepriklausomos Solidarumo profsąjungos vadovo, vienijantis labiausiai gerbiamus Lenkijos visuomenės atstovus, 1988 metų gruodžio mėnesį įsteigė grupę tautinių mažumų reikalams.

Lietuvių tautos ištvermė ir nepalenkiamumas, ginant savo prigimtines teises, Lenkijoje gerbiamas ir ne vieną lenką stiprino jo kelyje į išsilaisvinimą. Pasigėrėjimo lietuviais netrūksta kad ir Lenkijos laisvo žodžio leidiniuose, kur vis garsiau skamba susivienijimo ir bendro darbo raginimai. Dabartinis abiejų mūsų kraštų tautinis atgimimas ir mūsų visuomenių pilietinis atbudimas duoda vilčių geresniems nei bet kada tarpusavio santykiams.

Kaip lygūs ir draugiški kaimynai galėtume drauge padėti vieną iš kertinių akmenų naujajai Europos vizijai. Norime, kad tie idealai įsitvirtintų gyvenime. Sveikinu jus iš visos širdies!

Lech Walesa

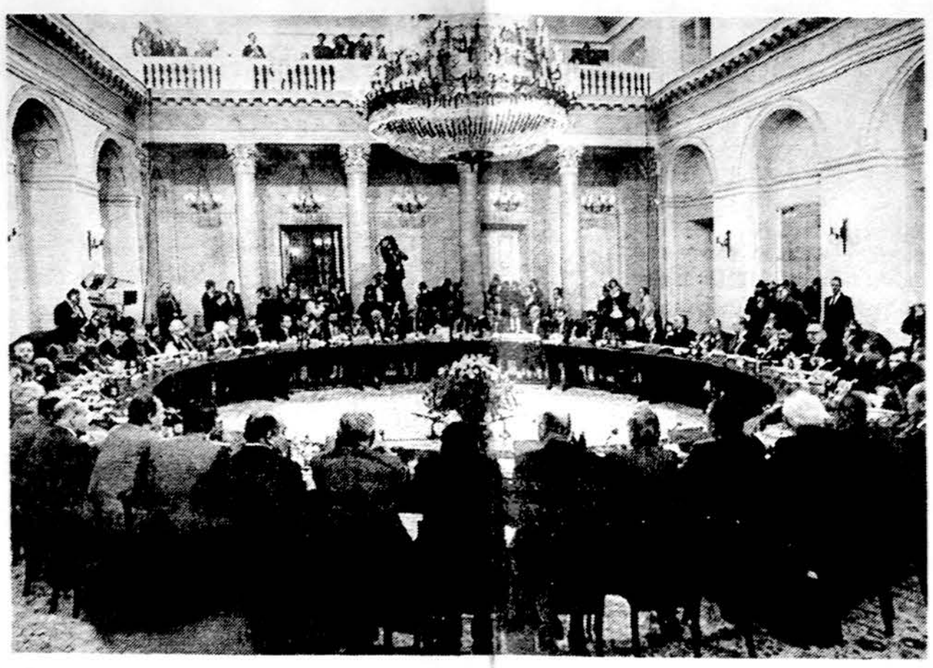

Solidarumo delegacijos nariai pasitarimų metu su Lenkijos komunistų vyriausybės atstovais Varšuvoje.

Sulaužytas dar vienas tabu

Kritikuojama Komunistų partija

Maskva. — Sovietų žurnalas sulaužė dar vieną tabu, atspausdindamas aštrią Komunistų partijos kritiką, įskaitant ir pirmą nuodingą strėlę Michailui Gorbačiovui. Straipsnis yra atspausdintas Leningrado literatūros ir politikos žurnale „Neva", kuriame rašoma, jog partija ignoruoja visuomenės norą dalyvauti „naujosios klasės" valdymo aparate. Šiuo metu yra sunku pasakyti, ar straipsnio mintys išreiškia kieno nors pažiūras vadovybėje, ar tiktai žurnalo redakcijos.

Jame Gorbačiovas kaltinamas prieštaraujančiais pareiškimais: vieną kartą jis skatina visuomenę reikšti savo įvairias nuomones, o kitą kartą draudžia opozicines partijas veikti prieš Komunistų partiją. Naujos partijos, autorius sako, yra normalus dalykas demokratijoje, o jų draudimas iškelia principinį klausimą, kad principiniai demokratija draudžiama.

Siūlo leisti opozicines partijas

Straipsnio autorius pataria organizuotis nepriklausomoms unijoms, populiariems sąjūdžiams ir kitoms politinėms organizacijoms prieš Komunistų partijos monopolį, ir sako, jog steigimas opozicinių partijų negali būti uždraustas. Negirdėta, kad Sovietų Sąjungoje būtų kada nors buvęs toks viešas pareiškimas! Maskvoje tai yra sensacija. Straipsnio autorius yra 35 m. geologas Sergėjus Andrejevas iš vakarinio Sibiro.

Jis su sarkazmu atsiliepia apie Generalinį partijos sekretorių Gorbačiovą, primindamas jam įžūlumą ir aprašydamas jo Konstitucijos projektą apgavyste ir Sovietų sistemą tokia, kurioje „geriausi žmonės miršta nuo širdies priepuolio arba varomi į kalėjimus". Andrejevas parodo Sovietų lyderį esant padorų, bet kaip pasigailėtiną figūrą, kuris yra gudriai kitų jėgų panaudojamas. Autorius pasisako aiškiai už radikalias reformas ir pagiria Gorbačiovą už tai, ką jis bando daryti, tačiau pasisako prieš jo kompromisus ir nepakankamą ryžtą pakeisti ekonominę ir socialinę sistemą.

Partija privalo tarnauti žmonėms

Iki šiol Gorbačiovas nebuvo kritikuojamas oficialioje spaudoje. Nebuvo kritikuojami Stalinas, Brežnevas, Chruščiovas, bet kai jie mirė, tik tada pasirodydavo neigiami pasisakymai. Bet Gorbačiovas dar tik pradėjo savo erą. Po trijų perestroikos metų krizė didėja ir publikos pasitikėjimas mažėja. Pagal Konstituciją, Komunistų partija yra svarbiausia krašto jėga, ir sekant šią logiką, partijos vadovybė privedė kraštą prie ekonominės ir moralinės krizės. Sovietų sistemoje visuomenė neturi balso prieš partiją.

Autorius reikalauja, kad krašto prezidentas būtų tiesiog renkamas žmonių, bet ne kelių šimtų ratelio asmenų. Jis pataria sąjūdžiams leisti būti politinėmis partijomis. Pasisako prieš prezidento ir partijos vado pareigas viename asmenyje. Reikalauja pakeisti, kad ne žmonės tarnautų partijai, bet kad partija tarnautų žmonėms. Andrejevas sako, jog visuomenės nepasitenkinimas Komunistų partija yra toks didelis, kad būtinai reikia leisti veikti opozicinėms partijoms.

— **New Yorke** spauda praneša, jog susijungė dvi didelės komunikacijos firmos — „Time" žurnalas ir Warner Communications, kurių vertė yra 18 bilijonų dolerių. Tai bus didesnė korporacija už Rupert Murdocho Australijos spaudos, radijo ir televizijos stočių magnato korporaciją.

Lenkams pavyko susitarti

Varšuva. — Lenkų komunistų vyriausybės delegacija ir Solidarumo atstovai iš principo sutarė kreiptis į Vakarų valstybes, kad padėtų sumažinti Lenkijos deficitą. Diplomatai ir patys pasitarimų dalyviai sako, jog pareiškimo detalės šiuo metu aptariamos, o tai reiškia, kad yra galimi politiniai ir ekonominiai pasikeitimai Lenkijoje. Prieš 7 metus įvestos vakariečių sankcijos daugeliu atvejų buvo jau panaikintos. Manoma, kad lenkų komunistinė vyriausybė ir Solidarumas kartu prašys užsienio valstybes panaikinti arba žymiai sumažinti skolų procentų mokėjimą. Taip pat būsią prašoma pritaikinti Lenkijai draugiškumo statusą iš Vakarų valstybių pusės.

Solidarumo vadas kasdien konferuoja su lenkų ministeriais ir laukiama viešo Solidarumo pripažinimo. Sovietų Sąjungoje Walesa buvo tabu, bet praėjusią savaitę pirmą kartą apie jį buvo pradėta rašyti, ir gana palankiai.

Lech Walesa, Solidarumo vadas, žurnalistu apsuptas kalbasi po pasitarimų su vyriausybe.

37.9 bilijonų skola

Šiuo metu komunistų valdoma Lenkija atsidūrė tokioje padėtyje, kad jai reikalingos naujos paskolos, nežiūrint, kad ji jau užsieniui yra skolinga 37.9 bilijonus dolerių. Europoje mažiausią atlyginimą gauna lenkų darbininkai. Industrijos fabrikai miršta, darbininkai nuolat grasina streikais. Be užsienio pagalbos vargiai bebus galima išsiversti. Reuterio žinių agentūra iš Paryžiaus pranešė, jog Rytų Europos komunistiniai kraštai Vakarų valstybėms yra iš viso skolingi 129 bilijonus dolerių. Praėjusią savaitę Lenkijoje lankėsi David Rockefeller, kurį sutiko Walesa, Jaruzelskis ir kiti lenkų vyriausybės nariai. Rockefeller yra Užsienio reikalų tarybos narys finansiniams reikalams ir su juo buvo tartasi tais klausimais.

Maskvoje pirmą kartą pasikalbėjimas su Lech Walesa buvo atspausdintas sovietų spaudoje ir devyniomis užsienio kalbomis kitoje sovietų leidžiamoje spaudoje. Diplomatai tai laiko labai geru ženklu Rytų Europos reikalams.

Ką tik mus pasiekė žinia, AP pranešimas, kad Lenkijos vyriausybė ir Solidarumas susitarė pagrindiniais politiniais ir socialinių reformų klausimais ir balandžio 3 d. bus pasirašytas susitarimas. Walesa pasakė: „Aš esu labai patenkintas". Žinia pranešta kaip tik tada, kai buvo prisimenamos didelės studentų riaušės Lenkijoje 1968 m. kovo 8 d. Susitarimo detales dabar ruošia speciali komisija, kurios turi būti baigtos iki kovo 20 d., kai Walesa ir Jaruzelskis susitiks galutiniam susitarimui.

Kaunas ir Fort Worth

Forth Worth, Texas. — Šio miesto vadovybė planuoja užmegzti „seseriškus" ryšius su Kaunu, praneša Lietuvos žydų klubas Chicagoje. Prieš šešias savaites Fort Worth miesto meras Bob Bolen parašė Sovietų Sąjungai pasiūlymą, kad šie miestai būtų „suporuoti", paminėdamas, kad Dallas yra pasirinkęs Latvijos sostinę Rygą, tad būtų visai gražu, kad Fort Worth pradėtų tokius ryšius su Kaunu.

Minėtas klubas sako, jog niekas Fort Worth mieste, nežino, kad karo metu maždaug 90% žydų buvo nacių sunaikinti Kaune, padedant vietiniams kolaborantams. Čikagietis William Mishell yra parašęs knygą „Kaddish for Kowno", kurioje aprašo Kauno žydų likimą nacių metu. Žydai pritarė tokiam miestų „susigiminiavimui" ir patarė Kaune aplankyti tas vietas, kur tūkstančiai žydų buvo nužudyti.

— **Gudijos** beveik penktadalis laukų yra paliesti radioaktyviųjų nedžiagų po 1986 m. įvykusios Černobylio branduolinės jėgainės sprogimo, praneša „Pravda".

TRUMPAI IŠ VISUR

— **Afganistano** laisvės kovotojai Jalalabado miesto aerouoste raketomis sunaikino kovos lėktuvą, praneša pačių afganų radijas. Lėktuvas buvo gautas iš sovietų.

— **Kijeve,** Ukrainos sostinėje, jau seniai vyksta nemaži ginčai tarp rašytojų ir partijos vadovybės. Ukrainiečių rašytojų draugija reikalauja suorganizuoti masių remiamą sąjūdį pabaltiečių pavyzdžiu. Ukrainos komunistų partijos viršininkas V. Ščerbitskis, kuris Brežnevo buvo paskirtas 1972 m. partijos vadu, yra aiškiai nusistatęs prieš Pabaltijo respublikų sąjūdžius ir griežtai draudžia bet kokį didesnį ukrainiečių tautinį pasireiškimą. Ukrainiečių didžiausi šio pobūdžio tautiniai pasireiškimai vyksta Kijeve ir Lvive.

— **Imigracijos** agentai suėmė 27 asmenis, kurie be leidimo atvyko iš Brazilijos, Meksikos, Ekvadoro ir El Slavadoro į Ameriką per Atlantos miestą.

— **Venecuelos** riaušėse Caracas mieste jau yra užmušta 200 asmenų, kurie protestavo prieš kainų pakėlimą, praneša AP agentūra.

— **Washingtone** Valstybės departamento terorizmo klausimu ekspertas Paul Bremer, išbuvęs 22 metus diplomatinėje tarnyboje, pasitraukė. Manoma, kad jis pereis dirbti į privačią Kissingerio konsultacijos firmą.

— **New Yorke** Jungtinių Tautų asamblėja paskyrė 416 mil. dol. taikos daliniui, kuris stebi Namibijos persitvarkymo procesą į nepriklausomybę. Pietų Afrika Namibiją valdė nuo I Pasaulinio karo laikų.

— **New Yorke** JTA agentūra praneša, jog 1990 m. žydai praves savo tautybės žmonių surašymą, kurio tikslas yra grynai statistinis ir nebus reikalaujama pasisakyti žydo definicijos reikalu. Surašymas bus daromas tų metų gegužės ir birželio mėnesiais Amerikoje.

— **Kanadoje** pirmą kartą buvo pravestas liudininkų apklausinėjimas Vengrijoje gimusio Imre Finta teisme, kuris kaltinamas II Pasaulinio karo metu pervežimu 8,000 žydų į Auschwitzo koncentracijos stovyklą mirčiai. Teismo sesija buvo ne vieša; joje dalyvavo abiejų pusių advokatai. Liudininkai buvo iš Izraelio.

Rusai demonstruoja prieš latvius

Atėjūnai diktuoja savo šeimininkams

Ryga. — „Latvija yra pamažu verdantis katilas", rašo kovo 8 d. „Christian Science Monitor" dienraštis. Paskutinėmis savaitėmis didėja įtampa tarp latvių ir rusiškai kalbančių asmenų, daugiausia rusų tautybės žmonių. Praėjusią savaitę buvo išvengta riaušių tik todėl, kad greitai atvyko policija.

Latvijos Liaudies Frontas yra stipri organizacija, kuri dažnai perima politinę inciatyvą iš oficialios vyriausybės. Ten taip pat stiprus Žaliųjų judėjimas, kurį toleruoja partija. Žalieji piketuoja Sovietų karinius įrengimus, protestuoja prieš jaunųjų latvių ėmimą į okupuotos kariuomenės dalinius. Jų Liaudies Frontas susilaukė stipraus pasipriešinimo iš rusų ir kitų tautybių, kurie susiorganizavo ir pasivadino Tarptautiniu frontu. Jiems padeda pasitraukę į pensiją karininkai, kurie ten gyvena ir pasigenda „senų gerų dienų ir stiprios rankos prie valstybės vairo, kaip būdavo praeityje", sako vienas Fronto tarybos narių.

Komunistai virsta socialdemokratais

Nežiūrint įtampos, Liaudies frontas, kaip ir sąjūdžiai Lietuvoje ir Estijoje, tęsia savo tautinę latvių veiklą persitvarkymo dvasioje. Latvių poetas, dažnai vadinamas Fronto dvasiniu tėvu, Janis Peters skelbia, kad Sovietų Komunistų partija greitai pasidarys „Eurokomunistų arba Skandinavijos socialdemokratų partija". Peters, kuris yra Latvijos Komunistų partijos Centro komiteto narys, mano, kad jo respublikos partijos organizacija jau yra savaime pavirtusi tokia partija; ji jau nebesanti Marksso-Lenino partija. Oficiali delegacija, įskaitant jį patį ir latvių komunistų ideologą, lankėsi Danijoje ir vedė pasitarimus su Danijos Socialdemokratų vadais Kopenhagoje. Peters laukia egzilėje gyvenančio prieškarinio Latvijos Socialdemokratų vado Bruno Kalnins atsilankymo Rygoje.

Rašytojas Peters sausio 6 d. kalbėjosi su Gorbačiovu ir su sovietų intelektualais apie reikalingumą Sovietų partijai persiorganizuoti į socialdemokratus. Gorbačiovas išklausęs, bet nekomentavęs to klausimo. Tai reikštų, kad jis galbūt nėra priešingas tai idėjai. Peters palaiko Sacharovo siūlomą idėją kapitalistinių ir socialistinių principų sujungimą ir daugelio partijų sistemos priėmimą.

Kasdien aplink paminklą

Dienraščio korespondentas rašo, kad tautinis atgimimas Latvijoje yra stiprus. Rygoje jau kurį laiką vyksta štai toks dalykas. Kiekvieną dieną 4 val. popiet demonstrantai uždaro gatves apie Laisvės paminklą, kuris pastatytas 1935 m., kai Latvija buvo nepriklausoma valstybė. Latviai nori, jog ta aikštė būtų uždaryta važiavimui, kad paminklas būtų apsaugotas nuo vibracijos – iš dalies būtų parodytas tuo būdu respektas Latvijos suverenitetui, pasakojo vienas demonstrantas reporteriui. Kai jis kreipėsi rusiškai į latvius, tai daugelis latvių jam nieko neatsakė, bet kai jis pasisakė, jog yra ne rusas, o užsienio korespondentas, tai latviai mielai su juo kalbėjosi.

Rusų demonstracija

Latvius sujaudino didelės Tarptautinio fronto demonstracijos vasario 23 d., kai dalyvavo nuo 60,000 iki 90,000 žmonių, minėdami Sovietų armijos dieną — oficialiai, bet tikrumoje tai buvo demonstracija prieš naują latvių įstatymą, kad visi kitataučiai privalo išmokti latvių kalbą. Tada latviai tuoj suorganizavo kitas demonstracijas su plakatais, kuriuose sovietai buvo vadinami tik okupantais. Jei policija nebūtų laiku atvykusi ir tas milžiniškas minias išskyrusi, Rygos gatvėmis būtų tekėjęs kraujas.

Latvijos prezidentas Anatolijus Gorbunovas, nežiūrint rusiškos pavardės, yra latvis, ir jis pareiškė didelį susirūpinimą padėtimi. Galį būti imtasi represinių veiksmų iš Maskvos pusės. Jei tai įvyktų, tai perestroika būtų žuvusi, sako Gorbunovas. Peters mano, jog Tarptautinio fronto nariai provokuoja tikrąjį Latvių Frontą, kad prasidėtų neramumai ir būtų atstatyta senoji stagnacijos tvarka.

Peters taip pat mano, kad Latvijos Komunistų valdžioje bus pasikeitimų. Gorbunovas galįs perimti ir partijos vado pareigas. Jis yra jaunas, pragmatiškas, naujo tipo vadas. Dabartinis partijos vadas yra Janis Vagris.

Sakalauskas jau Lietuvoje

Vilnius. — Lietuvos miestuose buvo rodomas filmas „Vėliava iš plytų", kurio režisierius yra S. Beržinis. Šis filmas yra vienas iš penkių ir naujų Lietuvos kino dokumentinių filmų. Jame pasisakoma apie kareivio Artūro Sakalausko žiaurią tragediją, tarnaujant sovietinėje kariuomenėje. Filmas susilaukė didelio dėmesio, nes žiūrovai po seansų klausinėdvo daugiau žinių apie jo terorizavimą ir kas buvo padaryta kareiviui Sakalauskui. Ypač domėjosi jaunieji vyrai, kurie dar turėjo atlikti karinę tarnybą. Kareivio Artūro Sakalausko šlykštūs išniekinimai ir terorizavimas sukėlė didžius protestus Sovietų Sąjungoje. Apie tai buvo rašyta ir mūsų spaudoje. Šiuo metu pranešama, kad jis jau Lietuvoje ir gydosi vienoje ligoninėje. Bet daugelis kelia klausimą, kad jis nebūtų dabar psichiškai sunaikintas ir „nugydytas".

KALENDORIUS

Kovo 10 d.: 40 šventųjų kankinių, Geraldas, Dainius, Naubartas, Žibuolė, Visvydas, Butgailė, Emilis.

Kovo 11 d.: Konstantinas, Vijolė, Eulogijus, Kristoforas, Gedmintas, Žiedūnas.

ORAS CHICAGOJE

Saulė teka 6:13, leidžiasi 5:50, Temperatūra dieną 52 l., naktį 33 l.

SPORTO APŽVALGA

F.K. „LITUANICA" METINIS SUSIRINKIMAS

Kad įvairūs susirinkimai eina iš mados — jau ne naujiena. Norint narius privilioti į susirinkimą, reikia patiekti kokią staigmeną. „Lituanicos" futbolo klubo staigmena — Vilniaus „Žalgirio" jaunių komandos atvykimas į JAV, Dallas, Texas, taurės turnyrą ir ta proga į Chicagą.

Susirinkimas įvyko kovo 5 d. „Lituanica" futbolo klubo patalpose. Susirinko gausus būrys aktyvių narių rėmėjų.

Albertas Glavinskas, trumpu žodžiu pradėjęs susirinkimą, jo vedimą pavedė sekretoriui ir komandos vadovui Ged. Bielskui. Jis pateikė dienotvarkę ir perskaitė praėjusio metinio susirinkimo protokolą. Viskas vienbalsiai priimta.

G. Bielskus pranešė, kad vyrų komanda praėjusiais metais teužėmė antrą vietą tik dėl to, kad rudens rate pati save susipleškino, pralaimėdama dvejas rungtynes prieš silpniausias komandas. Po tų pralaimėjimų ir diskvalifikacijų vyrai vėl atsistojo ant kojų ir sėkmingai baigė sezoną. Šiuo metu salės varžybose laikosi ketvirtoje vietoje tarp 10 komandų.

Apie veteranų, populiariai vadinamą senukų komandos veiklą, jos vadovui Henriui Jeningui neatvykus, pranešė Jonas Žukauskas. Jis sakė, kad „senukai" turėjo sėkmingiausią sezoną per paskutinius trejus metus: nė vienas žaidėjas nenukrito ir laimėjo trejas rungtynes. Iš jų vienerias, kai priešo komanda nepasirodė... Šiais metais žada atsijauninti ir toliau rungtyniauti. Pranešėjui entuziastingai paplota.

Mažiukų komandos vadovas Kevin Mc.Linden pranešė, kad pirma sugriuvo mažiukų Lyga, o paskui ir jo komanda išsiskirstė.

Finansiniai „Lituanicos" futbolo klubas dar laikosi, bet metinis balansas pasyvus.

G. Bielskus pranešė, kad vėl organizuojama jaunių 15-18 metų amžiaus komanda. Pradžia jau padaryta. Būtų idealu, kad tą komandą sudarytų bent 80 nuošimčių lietuviukų. Jis prašė visus narius padėti tokią komandą suorganizuoti. Jei kas žino ar pažįsta tokių žaidėjų, prašė juos paraginti stoti į mūsų komandą, kreipiantis telefonu 422-8736. Registracija jau vyksta pilnu tempu, bet telefonas dar nesuskambėjo.

Vyt. Grybauskas pranešė, kad Pasaulio Lietuvių olimpiada 1991 metais vyks Vilniuje. Norint joje dalyvauti, dabar būtų jau pats laikas pradėti jau visokeriopai ruoštis. Žaidėjų vardu, Leonas Jonikas sakė, kad tikrai reikėtų pradėti ta kryptimi judėti, nes vyrų komanda per 7 metus niekur nekeliavo.

Apie Vilniaus „Žalgirio" komandos atvykimą į Chicagą kalbėjo „Lituanicos" futbolo klubo svečių sutikimo komiteto koordinatorius Jonas Kaunas. Žalgiriečiai į Chicagą atvyks kovo 12 dienos vakare ir bus apgyvendinti šeimose. Jie čia praleis 5 dienas, sužais dvejas futbolo rungtynes salėje, dalyvaus priėmime Lemonto lietuvių centre ir numatytame susipažinimo vakare Jaunimo centre, Chicagoje. Smulki programa bus skelbiama „Drauge", per „Margutį" ir skelbimais. Prašė šią viešnagę visokeriopai paremti.

Pirm. A. Glavinskas padėkojo senajai valdybai už bendradarbiavimą, žaidėjams už pastangas rungtynėse ir rėmėjams už nuoširdžią paramą.

P. Stončiui atsisakius, į naują valdybą vienbalsiai išrinkta: Alb. Glavinskas, K. Mc.Linder, B. Balčiūnas, G. Bielskus, Leo Jonikas, Edv. Šulaitis ir J. Juška. Revizijos komisijon: St. Lukauskas, Vyt. Graužinis ir Jonas Pleirys.

Susirinkimas praėjo darbingoje ir pakilioje nuotaikoje.

J.J.

„LITUANICA" PASIRUOŠUSI

F.K. „Lituanica" komanda sužinojusi, kad Vilniaus „Žalgirio" jaunių futbolo komanda, vykdama į Dallas, Texas, dalyvauti tarptautiniame „Dallas Cup" turnyre sustos ir Chicagoje, smarkiai sukruto ir pradėjo rimtai ruoštis rungtynėms prieš juos. Dabar beveik visi žaidėjai dalyvauja treniruotėse. Dvejas paskutines salės rungtynes mūsiškiai laimėjo įspūdingais rezultatais prieš sau lygius varžovus — vokiečių „Fortuna" 5-1 ir praėjusį sekmadienį prieš Wilmette „Trevians" 10-1.

Apie svečių pajėgumą netenka nė abejoti, nes nežinomų, vidutinio pajėgumo komandų į tarptautinius turnyrus niekas nekviečia. „Žalgirio" komandą sudaro 18 gerai paruoštų žaidėjų, kurių daugumas yra baigę įvairias sporto mokyklas. Jų geriausi žaidžia Vilniaus „Žalgirio" jaunių komandoje.

Peržvelgę žaidėjų sąrašą, gal rasime ir savo vaikaičių, provaikaičių, gal rasime ir savo ir kitokių giminaičių, ar šiaip pažįstamų. Štai jie: Marius Poškus, Arūnas Skrupskis, Saulius Atmanavičius, Arūnas Šuika, Audrius Bradauskas, Svajūnas Černiauskas, Andrėjus Tereškinas, Ramūnas Stonkus, Vidas Savickas, Tomas Žiukas, Arūnas Mika, Darius Šalčius, Vaidas Lukšas, Aidas Preikšaitis, Svajūnas Česnulis, Vytautas Vaškūnas, Žilvinas Ingaunis ir Tomas Ramelis. Komandos vadovas Romualdas Vosylius.

J.J.

RUNGTYNĖS PRIEŠ VILNIAUS „ŽALGIRĮ"

F.K. „Lituanica" komanda žais draugiškas futbolo rungtynes salėje prieš Vilniaus „Žalgirio" jaunių komandą Oak Lawn Community Pavilione, 9401 S. Oak Park Ave., kovo 13 dienos vakare, 9 val. vak.

Sporto mėgėjai laukiami.

„Dallas Cup" tarptautiniame turnyre dalyvaus ir Vilniaus „Žalgirio" jaunių futbolo komanda.

STATANT IR ATSTATANT TILTUS

PR. MICKEVIČIUS

Istorinės paralelės

Tik retkarčiais pilką kasdienybę nustelbią įvykiai savo reikšme šaukiasi istorinių paralelių. Todėl, kalbant apie buvusias III-sias PLS Žaidynes, atvilnija 1969 m. nusileidimas mėnulyje. Žmonijai atrodė — stebuklas!

Išvydęs prieš 2 mėnesius išsirikiavusius Lietuvos sportininkus Adelaidės Apollo stadione, stebėjosi visas lietuviškasis pasaulis — juk tai Dangaus palaima!

Išlipęs mėnulyje Neil Armstrong, atsivežęs moderniškiausius tyrinėjimo aparatus ir radęs nesvetingą, bauginančią dykumą, kosminių spindulių čaižomus akmenis ir kraterius, pareiškė: „That's one small step for men, one giant leap for mankind".

Tuo tarpu Lietuvos sportininkai, atsivežę, vadovo Artūro Poviliūno žodžiais, pranešimą, kad: „... Lietuva yra tik viena... didžiuojamės, kad atvykome... su trispalve... su V. Kudirkos tautine giesme... su atkurtu LOK, su Tautinės Olimpiados vėliava... su linkėjimais, kad būsimi... susitikimai tarnautų tautos vienybei ir gerovei". Atvykę, rado jie ne akmenuotą dykumą, bet karštai mylinčias ir Lietuvai plakančias širdis.

Pokalbis su vadovu

Įžangos rėmai neleidžia šia proga plačiau pažvelgti į šio įvykio reikšmę, nei prisiminti 1959, 64 ir 73 m. buvusias išvykas. Bet tenka pastebėti, kad tik sporto dėka buvo statomi tokie tiltai, kurių pionieriais ir inžinieriais buvo lietuviai sportininkai ir patys iškiliausi mūsų sporto darbuotojai. Tais tiltais ir likusieji mūsų kultūros puoselėtojai žengė ir dar žengs šildyti ir susišildyti lietuviškas širdis. Tie patys rėmai neleidžia suminėt didelės sporto darbuotojų galerijos, tačiau su vienu, kuris savo darbu buvo atsakingas už pastarojoje išvykoje Š. Amerikos atstovų kelionę, reprezentaciją, sekmę, teko pasidalinti pokalbyje minimis, susijusiomis su Žaidynėmis.

Jis — telšiškis. Jo pėdsakus užtiksime Telšiuose, Vilniuje, elgetinėse DP stovyklose — visoje V. Vokietijoje, V. Europoje (Prancūzijoje, Švietimo Ministerijos apdovanotas už nuopelnus Prancūzijos jaunimui), Š. ir P. Amerikoje, Australijoje. Išeivijos sporto istorijoje, tik jo veiklos pėdsakams nusmaigstyti, paskirtos net 27 eilutės, o ŠALFASS-gos pakeltas jos garbės nariu. Jis — Vytautas Grybauskas. Ir pokalbis su Juo:

KL. Nors niekuomet nesiskundei, bet žinome, kad jau kurį laiką negaluoji ir, grįžęs iš Australijos, buvai operuotas. Todėl atleisk už klausimą — Tavo dabartinė savijauta?

Ats. Nugaros operacija buvo sėkminga. Nors pamažu, bet rytojus jau šviesėja ir už keletos mėnesių tikiuosi švaistytis net teniso aikštelėje.

Kl. Šį kartą organizavai jau ketvirtą išvyką! Įsijungdamas darban, puikiai žinojai, kuo tai „kvepia", ypač, kd šį kartą nebuvo tik rinktinių reikalai, kaip praeityje, bet visa eilė klubų. Kurie veiksniai skatino ir lėmė darbą priimti ir vykdyti? O dirbant, ar kas nors Tave nustebino? Turėjai pakankamai talkos?

Ats. Teisingai. Ši — ketvirtoji. Pirmose dvejose turėjau trenerio pareigas: rinktinių sudarymas, paruošimas ir rungtynės. Trečioje — į Europą, daug talkino draugas prancūzas, todėl visiškai nenujaučiau, kuo ši išvyka „kvepia", nes, kasgi galvojo, kad Australijon keliaus 14 įvairių komandų, iš 8 miestų ir net su 150 sportininkų! Sutikau, kadangi Australijai jaučiu didelį draugiškumą ir šilimą. Žinojau, kad organizacijai vadovaus J. Jonavičius, kuris mūsų neapvylė pirmą kartą ten viešint. Vėliau, šimtinė australiečių atvyko į Torontą I-oms Žaidynėms. Po Žaidynių, C. v. atsisakius, teko jiems suorganizuoti kelionę po JAV-es. Prie paskatinimo prisidėjo ir V. Adamkaus, kuris vadovavo I-jai išvykai, žodžiai: „... Darykime, padarysime, kaip niekad iki šiol! Žaidynes organizuoja tas pats Jonavičius ir jis tikisi gausios grupės iš Š. Amerikos..." O nustebti teko gana greitai, kada Adamkus nutarė nebevažiuoti ir jo entuziazmas, tuo pačiu, sumažėjo. Visa organizacija, sekretoriaus darbai — telefonas, korespondencija su visais klubais, paskirais sportininkais, su Adelaide, Sydnejumi, Melbournu, spauda (5 laikraščiai), radijo valandėlėmis — krito ant mano pečių. Laimei, lėšų telkimui dar buvo dr. P. Kisielius su R. Dirvonio ir R. Puodžiūno talka.

Kl. Remiantis ilgamete ir šia patirtimis — kokie principiniai — organizaciniai reikalai turėtų būti pakeisti ar kitaip sutvarkyti, žinoma, jeigu bus dar daugiau išvykų? Gal didesnė decentralizacija, didesnė sporto klubų arba sp. šakų komitetų atsakomybė, transportas, lėšos, išvykų populiarizavimas visuomenėje?

Ats. Pamoka — būsimai išvykai, kuri, tikiu, bus — reikia daugiau žmonių, norinčių dirbti; gero sekretoriaus, kuris žinotų, kas vyksta; būtų pajėgus suredaguoti raštą, laišką, žinutę. Reikia taip pat ir spaudai keletos žmonių, o lėšų telkimui viso komiteto.

Kl. Bet grįžkime Australijon. Lietuvos sportininkų vadovo A. Poviliūno žodžiai (anksčiau minėti) atidarymo metu ir bendras Kūčių vakaras — ką, manai, bylojo jauniausiems išvykoms dalyviams? Ar jie tinkamai ir, kiek Tau teko pastebėti, aiškiai suprato viso to reikšmę šiai dienai ir rytojui?

Ats. Kūčių iškilmingumą, esu tikras, kad jaunimas suprato: rimtis, tinkama ir pakili nuotaika, net pati, be priekaištų apranga — aiškiai tai diktavo. O Poviliūno žodžiai iš karto „prilipo", nes mūsiškių užmegzta draugystė su broliais, lyg senais draugais, tęsėsi iki Žaidynių pabaigos.

Kl. Ar, perduodant I-jų Žaidynių (Toronte) vėliavą A. Poviliūnui, buvo suredaguotas koks nors iškilmingo perdavimo aktas — protokolas, kuris aiškiai bylotų perdavimo tikslą, tradicijas, tęstinumą, Žaidynių dvasią, mūsų tikėjimą, viltis?

Ats. Perduodant vėliavą, nežinau ar buvo suredaguotas protokolas, bet juk tai yra užfiksuota Žaidynių uždarymo kalboje, po kurios vėliava ir buvo perduota. Ta kalba, manyčiau, ir byloja visa tai. Ar reikia ir rašyto dokumento?

Kl. Prisimenant praėjusio suvažiavimo metu iškeltą nuogąstavimą dėl galimų sportinių „susikirtimų" žaidimo metu, ar visos sporto kovos praėjo broliškumo ženkle?

Ats. Tikrai broliškai. Visose. Pvz.: kiekvienam parkritusiam buvo ištiesta ranka, šiurkštesnis susidūrimas baigdavosi rankos paspaudimu. Malonu buvo stebėti.

Kl. Skaitydami Tavo reportažus „Sporto apžvalgoje", su nuostaba sutikome žinią apie sutrumpintą laiką ir nutrauktas rungtynes. Juk tai nesusipratimas! — PLS Žaidynėse! Kodėl?

Ats. Buvo nutarta trumpinti laiką tik pirmame rate. O dėl sutrumpinimo pusiau baigminėse ir baigminėse — sužinojau tik 3 dienas prieš išvyką. Į mano protestą (telefonu) rengėjai atsakė: „Kitaip neįmanoma, nes iki paskutinių dienų nežinojome komandų skaičiaus". Pagrindinė priežastis — per uždarymą, buvo numatytos „extra" rungtynės tarp P. Australijos ir lietuvių rinktinių. Tuo buvo prarasta diena, todėl per vieną dieną teko sužaisti dvejas runtynes. Sutinku — to neturėtų būti, bet pridursiu, kad bent šiuo atveju į galutinę pasekmę įtakos neturėjo. Protesto ir skundo nebuvo. Tinklinio sistema buvo gera, bet ir man naujiena, kad esant pasekmei 2:2 buvo nutrauktos rungtynės dėl laiko stokos. Mano prielaida — buvo vadovo nuosprendis, tačiau Bostono vadovui V. Eikinui dėl to neprotestavus, reikalas buvo baigtas.

(Bus daugiau)

APYGARDINĖS ŠACHMATŲ PIRMENYBĖS

1989 m. Vid. Vakarų Sporto apygardos Šachmatų pirmenybės įvyks balandžio 1 ir 2 d., Kazio Jankausko namuose, 20 W. 516 Drover Lane, Downers Grove, IL 60515. Tel. (312) 910-0690.

Varžybos bus pravestos 4-rių ratų šveicarų sistema. Laiko riba — 40 ėjimų per 90 min. Du ratai vykdomi pirmą dieną ir 2 — antrą.

Pirmo rato pradžia — šeštadienį, balandžio 1 d., 10:00 val. ryto. Dalyviai atvyksta ne vėliau 9:30 val. r.

Žymenys ir premijos už 3 vietas.

Dalyvių registracija atliekama iki kovo 25 d., imtinai, pas varžybų vadovą Praną Šalkauską, 6543 S. Campbell Ave., Chicago, IL 60629. Telefonas: **(312) 436-5917.**

ŠALFASS-gos VVSA-da

DRAUGAS

THE LITHUANIAN WORLD WIDE DAILY (USPS-161000)

Published daily except Sundays and Mondays, Legal Holidays, the Tuesdays following Monday observance of Legal Holidays as well as Dec. 26th and Jan. 2nd by the Lithuanian Catholic Press Society, 4545 W. 63rd Street, Chicago, IL 60629-5589.

Second class postage paid at Chicago, IL.

Subscription Rates: $70.00. Foreign countries $70.00

Postmaster: Send address changes to Draugas — 4545 W. 63rd St., Chicago, IL 60629.

Pašto išlaidas mažinant, pakvitavimai už gautas prenumeratas nesiunčiami. Ant DRAUGO prie kiekvieno skaitytojo adreso, gavus iš jo mokestį, atžymima, iki kada yra užsimokėjęs.

DRAUGO prenumerata mokama iš anksto

	metams	½ metų	3 mėn.
U.S.A.	$70.00	$40.00	$25.00
Kanadoje (U.S.A. dol.)	$70.00	$40.00	$25.00
Užsienyje (U.S.A. dol.)	$70.00	$40.00	$25.00
Savaitinis (Šešt. pried)	$40.00	$25.00	

• Administracija dirba kasdien nuo 8:30 iki 4:30, šeštadieniais nuo 8:30 iki 12:00.
• Redakcija dirba kasdien nuo 8:30-4:00; šeštadieniais nedirba.
• Redakcija straipsnius taiso savo nuožiūra. Nesunaudotų straipsnių nesaugo. Juos grąžina tik iš anksto susitarus. Redakcija už skelbimų turinį neatsako. Skelbimų kainos prisiunčiamos gavus prašymą.

DR. KENNETH J. YERKES
DR. MAGDALEN BELICKAS
DANTŲ GYDYTOJAI
Pensininkams nuolaida
2436 W. Lithuanian Plaza Court
Tel. 925-8288
507 S. Gilbert, LaGrange, IL.
Tel. 352-4487

DR. VIJAY BAJAI, M.D., S.C.
GYDYTOJAS IR CHIRURGAS
SPECIALYBĖ — VIDAUS LIGOS IR ODOS CHIRURGIJA
(Augliai nuimami kabinete)
Priklauso Holy Cross ir Christ ligoninėms
2434 W. 71 Street, Chicago
Tel. 434-5849 (veikia 24 val.)
Pirm., antr., ketv., penkt. nuo 12 iki 6 v.v.

Ofs. 735-4477;
Rez. 246-0067; arba 246-6581
DR. E. DECKYS
GYDYTOJA IR CHIRURGĖ
SPECIALYBĖ — NERVŲ IR EMOCINĖS LIGOS
CRAWFORD MEDICAL BUILDING
6449 So. Pulaski Road
Valandos pagal susitarimą

DR. A. B. GLEVECKAS
GYDYTOJAS IR CHIRURGAS
SPECIALYBĖ — AKIŲ LIGOS
3900 W. 95 St.
Tel. 422-0101
Valandos pagal susitarimą

DR. ALGIRDAS KAVALIŪNAS
Specialybė vidaus ir kraujo ligos
Nechirurginis išsiplėtusių venų ir hemoroidų gydymas
5540 S. Pulaski Road. Tel. 585-2802
Valandos pagal susitarimą
Penkt., antr., ketv. ir penkt.
Reikalui esant atvažiuoju ir į namus

DR. JOVITA KERELIS
Dantų Gydytoja
2659 W. 59th St., Chicago, IL
Tel. 476-2112
9525 S. 79th Ave., Hickory Hills, IL
Tel. 598-8101
Val. pagal susitarimą

DR. VILIJA R. KERELYTĖ
CHIROPRAKTIKA
— Amber Chiropractic —
5522 S. Wolf Rd.
Western Springs, IL
246-4000
Valandos pagal susitarimą

Tel. kabineto ir buto: OLympic 2-4159
DR. P. KISIELIUS
GYDYTOJAS IR CHIRURGAS
1443 So. 50th Ave., Cicero
Kasdien 1 iki 8 val vak.
išskyrus treč. Šešt. 12 iki 4 val. popiet

DR. PETRAS V. KISIELIUS
DR. EUGENE McENERY
DR. JAMES BURDEN
INKSTŲ, PŪSLĖS IR PROSTATOS GYDYMAS BEI CHIRURGIJA
155 N. Michigan Ave., Suite 324 ir
5635 S. Pulaski Rd., Chicago, IL
Tel. 565-2960 (veikia 24 val.)
Valandos pagal susitarimą

DR. IRENA KURAS
KŪDIKIŲ IR VAIKŲ LIGOS
SPECIALISTĖ
MEDICAL BUILDING
3200 W. 81st Street
Kabineto tel. RE 7-1168;
Rezid. 385-4811

Dr. Tumasonio kabinetą perėmė
DR. S. LAL
SPECIALYBĖ — VIDAUS LIGOS
2454 W. 71st Street
434-2123
Pirm. 2-7. Antr. ir ketv. 9-12. Penkt. 2-7

Kab. tel. LU 5-0348; Rez. PR 9-5533
DR. FRANCIS MAŽEIKA
GYDYTOJAS IR CHIRURGAS
4255 W. 63rd St.
Val. pagal susitarimą: pirm. ir ketv. 12-4
6-9; antr. 12-6; penkt 10-12; 1-6.

Kab. tel. 471-3300; rez. 442-8297
VIDAS J. NEMICKAS, M.D.
KARDIOLOGAS — ŠIRDIES LIGOS
7722 S. Kedzie Ave.,
Chicago, Ill. 60652
Pirm., antr., ketv. ir penkt.
pagal susitarimą

Cardiac Diagnosis, Ltd.
Marquette Medical Building
6132 S. Kedzie
Chicago, IL 60629
Tel. 436-7700
RIMGAUDAS NEMICKAS, M.D.
S. PRASAD TUMMALA, M.D.
SURENDER KUMAR, M.D.
Širdies ir Kraujagyslių Ligos
Valandos pagal susitarimą

Namų 584-5527
DR. ALGIS PAULIUS
ORTOPEDINĖS LIGOS CHIRURGIJA
6132 S. Kedzie, Chicago, Ill.
Tel. 925-2670
1185 Dundee Ave., Elgin, Ill. 60120
Tel. 742-0255
Valandos pagal susitarimą

DR. L. D. PETREIKIS
DANTŲ GYDYTOJA
9055 S. Roberts Rd., Hickory Hills, IL
1 mylia į vakarus nuo Harlem Ave.
Tel. 598-4055
Valandos pagal susitarimą

DR. FRANK PLECKAS
(Kalba lietuviškai)
OPTOMETRISTAS
Tikrina akis. Pritaiko akinius ir „Contact lenses"
2618 W. 71st St. — Tel. 737-5149
Val. pagal susitarimą. Uždaryta treč.

Dr. Tumasonio kabinetą perėmė
T. RAMA, M.D.
Specialybė — Chirurgija
2454 West 71st Street
Tel. 434-1818 — Rez. 852-0889
Val.: pirm., antr. ketv. ir penkt.
3 iki 7 v.v. Tik susitarus

DR. ANTANAS G. RAZMA
Specialybė — Vidaus ir plaučių ligos
2636 W. 71st. St., Chicago, Ill.
Tel.: 436-0100
11800 Southwest Highway
Palos Heights, Ill. 60463
(312) 361-0220 (312) 361-0222

DR. LEONAS SEIBUTIS
INKSTŲ, PŪSLĖS IR PROSTATO CHIRURGIJA
2656 W. 63rd Street
Val.: antr. 1-4 v. p.p. ir ketv. 2-5 v. p.p.
Šešt. pagal susitarimą
Kabineto tel. 776-2880, rez. 448-5545

EDMUNDAS VIŽINAS, M.D., S.C.
Specialybė — Vidaus ligų gydytojas
Kalbame lietuviškai
6165 S. Archer Ave. (prie Austin)
Valandos pagal susitarimą
Tel. 585-7755

Kovoje su biurokratine neteisybe

SVARBU NEPABŪGTI

Mums, Amerikos lietuviams, gerai žinant, kaip Lietuvoje kenčia mūsų tautiečiai,kai valdininkai — net ir nerusai — dažnai savo politinę galią parduoda (nebūtinai už pinigus) tam, kad asmeniškai geriau įsitaisytų, vienok nereikia įsivaizduoti, jog šiame laisvame krašte nėra politinės galios piktnaudojimo incidentų, kad nebūna daromi spaudimai kai kam nemalonius faktus nutylėti ir kad tokios didelės valstybės labirintuose pavienis asmuo yra bejėgis kovoti su neteisybe.

Šįmet kaip tik išėjo knyga *The Whistle-Blowers: Exposing Corruption in Government & Industry* (Basic Books, 1988), kurioje aprašytos 64-ių asmenų kovos su užtikta korupcija valdžioje ar pramonėje. Aprašydama šią knygą *Chicago Tribune* laikraščiui (1988.III.2), Linnet Myers iškėlė du toje knygoje aprašytus asmenis — Irwin Levin, kovojusį keisti procedūrą valdiškoje Vaikų Apsaugos agentūroje New Yorke, kad mažiau apleistų ar skriaudžiamų vaikų mirtų, biurokratijos ratams per lėtai sukantis, ir Valdą Adamkų, JAV Didžiųjų Ežerų regiono Gamtos Apsaugos agentūros (EPA) direktorių Chicagoje.

Jo vadovaujama įstaiga rado, kad didžiulis chemijos kombinatas Dow Chemical Co., Midland, Mich., į Michigan upę pylė nuodingus dioksino junginius. Tai užprotokolavę, savo raportą pasiuntė į EPA centrinę Washingtone, kuri pareikalavo išbraukti užuominas į Dow. Laikraštyje aprašoma, jog Adamkui kategoriškai atsisakius tai padaryti, jo karjera atsistojo pavojuje, kai jis buvo pakviestas viešai liudyti JAV Kongreso komisijos pravestoje investigacijoje.

Knygos autoriai Myron ir Penina Glazer žurnalistei pasakoja, kad knyga išsirutuliojo iš Myrono dėstomo etikos kurso Smith kolegijoje, jam pradėjus po visą Ameriką ieškoti pavyzdžių, kaip individai stojo kovon su piktnaudojimais didelėje biurokratinėje sistemoje. Pavyzdžiuose iškilo individų heroišką drąsą, ir savo kelionėse po visą Ameriką tokių pavyzdžių rado daug. Tačiau jie taip pat susidūrė su šiurpia biurokratijos išvirkštine puse: slaptumu, korupcija ir filosofija, kuri pelną stato aukščiau už viską. Norėdami užtikrinti, kad jų rasti asmenys iš tikrųjų yra etiniai rezistentai, o ne tik kerštingi darbininkai, autoriai jų bylas tyrė su kitos organizacijos pagalba (Government Accountability Project), kuri padeda ginti kovojančius prieš korupciją valdžioje.

Rašoma, kad Adamkus ir jo štabo mokslininkas Milton Clark abu pradėjo savo darbą kaip idealistai gamtos apsaugos darbutojai, bet kai prez. Reagano paskirta EPA administratorė Ann Gorsuch Buford pradėjo trukdyti jų EPA regiono darbą, jie susirūpino. Įmonių pelnas pradėjo turėti daugiau svarbos negu sveikatos ir gamtos apsaugos reikalai.

Mokslininkui M. Clark buvo pavesta ištyrinėti Dow kombinatą Midland, Mich. Kai jis aiškiai rado, jog jie neleistinai teršia upę, jis jau žinojo, kad esamajame politiniame klimate su šiais duomenimis jam teksią stoti labai nelygion kovon su didžiausiu chemikalų gamintoju JAV-ėse. Jo nujautimai pasirodė nesą be pagrindo, sužinojus, kad Washingtono biuras jų raportą pasiuntęs pačiai Dow įmonei ir palaikęs Dow teigimą, jog šie duomenys tesą tik „sąšlavos". Centrinė įsakė išbraukti visas užuominas į Dow teršimą.

Nežiūrint tokios cenzūros, Adamkus ir Clark toliau rašė teisingus raportus, tik tuo laiku dar nepaskelbė cenzūros spaudai. Už tai jiems vėliau buvo išmėtinėjama, kodėl tylėję. Tačiau jie laukė tinkamo momento — kol prasidės kongresinės investigacijos 1983 m. Clark sako: „Jei per anksti išsižiosi, tave nutildys ir viskas bus baigta". „Kai Kongreso komisija mus iškvietė", pasakojo Adamkus, „mes nė minutės nedelsėm, nežiūrint to, kad buvome nedviprasmiškai perspėti gerai apsvarstyti, ką sakysime".

Čia žurnalistė iškelia dar moksleivio Adamkaus veiklą su pogrindiniu laikraščiu nacių okupuotoje Lietuvoje ir kaip dėl to jis buvo pašalintas iš gimnazijos. Tuomet Adamkui teko apleisti Lietuvą, bet jo rezistencinė dvasia,kovojant dėl teisybės tebėra gyva, rašo L. Myers.

Visais atvejais, kur individai kovojo su biurokratišku neteisingumu, Glazeriai rado, kad šie asmenys nepasidavė grasinimams darbų netekti ar kitokiems bauginimams. Tačiau, jie rado, šie asmenys ir nebuvo jokie revoliucionieriai, o turintys palyginti konservatyvias pažiūras. Jie buvo iš tų, kurie gerbė sistemą, suprato, kaip ji turi veikti,ir siekė tik užtikrinti jos teisingą veikimą. Jų viršininkai norėjo juos įtikinti, kad jų pačių elgesys yra tikroji problema — ir tai juos labiausiai erzino. Tačiau jie stojo kovon, dažnai su šeimos bei kitų bičiulių parama. Adamkų ir Clark rėmė visas Chicago EPA skyriaus štabas. Jie Adamkui priskiria stiprų ir drąsų vadovavimą; jis jiems duoda kreditą už pasiryžimą ir ištvermingumą, renkant galybę dokumentacijos investigacijai, ruošiant įtikinančius paliudijimus ir tvirtai pagrįstas išvadas, pertikrintas aukščiausių mokslinių autoritetų. Svarbiausia buvo teisingai išplanuoti strategiją ir ją tuomet tiksliai vykdyti.

Investigacija baigėsi, Kongresui labai aukštai įvertinant šį EPA skyrių ir reporteriams jo štabą nušviečiant heroiškomis spalvomis. Tačiau svarbiausia šios kovos pasekmė buvo konkretūs, veiksmingi pakeitimai pačioje Gamtos Apsaugos agentūroje, gerokai sugriežtinant gamtos apsaugos standartus. „Su mumis džiaugėsi beveik visi EPA regionai", sako Adamkus. „Mano supratimu, tai didžiausias moralinis pasitenkinimas, kokio galima susilaukti".

Kitas EPA mokslininkas pareiškė: „Šiandien Dow įmonės į Michigan upę leidžiamas dioksinų kiekis yra sumažėjęs 90-čia procentų, o Dow menedžeriai su EPA pagalba planuoja ir kitas priemones taršą dar labiau sumažinti, tuo savo įmonę padarydami viena gerųjų JAV piliečių-įmonių".

Glazeriai pastebi, kad tokia biurokratijos teisingumo prižiūrėjimo veikla plinta Amerikoje ir susirūpinimas moraliniais klausimais kyla. Ir tai, jie sako, nėra dėl to, kad šių laikų žmonės doresni, o todėl, kad prieš 25-eris metus nebuvo įstatymų valstijose, ginančių tuos, kurie stoja kovon prieš biurokratinį neteisingumą. Tačiau, jie primena, kad toks pasisekimas, kokio susilaukė Adamkus ir Clark, yra retenybė. „Svarbu tik tai", sako Adamkus, „kad užtikus neteisybę, žmonės nepabūgtų ir netylėtų". Neteisingumo pavyzdžių ir šiame krašte apstu. Tačiau gausėja ir nepabūgstančių rizikuoti sumokėti aukštą kainą teisingumo vardan.

a.j.z.

KAI GALVOS IMA SVAIGTI

JUOZAS ŽYGAS

Pereitos vasaros įvykiai Lietuvoje bėgo lyg vaizdai kaleidoskope. Buvo sunku susigaudyti ir žinoti, kas ten vyksta. Viskas vyko greičiau,negu buvo galima įsivaizduoti. Metų pirmojoje pusėje įvairios tautinės apraiškos dar vis buvo slopinamos, o demonstrantai mušami. Paskui Vingio parkas! Gal nei partija, nei saugumas to nesitikėjo. Gal manė, kad išgąsdinti žmonės namuose sėdės ir rengėjai susikompromituos. Bet išėjo priešingai. Kai minia užplūdo parką ir kai atsirado tautinės vėliavos, ne kelios ar keliolika, buvo jau vėlu. Užtvanka, kuri buvo ilgai statyta, jau sugriuvo. Partija pamatė, kad liaudis numetė jos apinasrius, kad liaudis nebeseka paskui ją. Ką daryti? Partiečiai įpratę laviruoti, šliaužioti ir plyšiais landžioti. Tad ir jie įsijungė į demonstruojančių eiles. Buvo tokių, kurie net vėliavas nešė.

Pagaliau iškilo tautinė vėliava Gedimino kalno pilies bokšte. Grąžinta katedra. Minia skandavo „Lietuva, Lietuva, Lietuva". Šiuos vaizdus rodė Vilniaus televizija ir pranešė Lietuvos radijas. Be jokių fanfarų ar televizijos kamerų tautinė pakilo ir virš saugumo rūmų. Tautinė virš rūmų, o juose tebesėdi Eismuntas. Saugumas kantriai sėdi, laukia ir registruoja. Jeigu jie šiandien neareštuoja, tai dar nereiškia, kad jie neegzistuoja. To nereikia užmiršti. Tai ir išeivija turi žinoti ir atsiminti.

Išeiviai gaudėme žinias, jaudinomės ir verkėme. Kiekviena atvažiuojantį iš tėvynės apkabinome ir glebėsčiavome. Klausėmės jų kalbų. Ant scenos lipo ir tokie, kurie dar taip neseniai ant išeivijos srutas ir pamazgas tepylė. O dabar neatsiprašę ir nemirksėdami į mus kalbėjo ir... mes jiems plojome. Užmiršome skriaudas ir nuoskaudas, užmiršome, kad į mus kalbėjo buvę saugumiečiai. Tai vis buvo persitvarkymo vardan.

Į tautinio atgimimo procesą norėjome įsijungti ne tik plojimu, bet ir realia pagalba. Iš to kilo įvairūs projektai bei sumanymai. Tų projektų buvo realių ir visai neapgalvotų. Grąžinti tautai jos istoriją, istorinių paminklų apsauga ir jų atstatymas, Vilniaus žemutinės pilies ir Kernavės kasinėjimai bei atstatymai. Tai vis realūs projektai, bet ir čia nereikėtų vien jausmais vadovautis. Turėtų būti laikomasi principo: ką partija sugriovė, tai partija turi ir atstatyti! Dabar nebėra kaltininkų. Visažinanti partija pasidarė nieko nebežinanti.

Paimkime pavyzdžiu Kryžių kalną. Partiečiai ir milicija kryžius vertė, terorizavo lankytojus. Kelius ir šunkelius net naktimis saugojo, kad žmonės nelankytų. Dvejetą kartų visą kalną traktoriais nusiaubė. Bet Kryžiai vistiek naktimis vėl atsirasdavo. Garsas sklido ir lankytojai bei maldininkai ir iš kitų respublikų plūdo. Dabar valdžia sugalvojo šį kalną padaryti turistų lankoma vietove. Numatoma įrengti autobusų sustojimo ir automobilių pasistatymo aikšteles.

Pradėjus Kryžių kalnu domėtis, tarybiniai žurnalistai kreipėsi į rajono vykdomąjį komitetą, norėdami sužinoti, kieno įsakymu praeityje kalnas buvo naikinamas. Vykdomojo komiteto pareigūnai nieko nežinojo. Baltomis akimis į lubas spoksojo, akis vartė ir vapaliojo. Kieno įsakymu buvo daroma — tai nežinojo (mes galėtumėme jiems padėti — **J.Ž.**). O nežinojo gal dėl to, kad tie patys gal garbės prezidiumuose tebesėdi arba gauna riebesnes personalines pensijas. Tai vis „šventosios karvės", kurių negalima paliesti. Kol bus tokių, kurių paliesti negalima, tol negalima tikėtis didelių pasikeitimų. Tai vis bandymai fasadą pagražinti ir „pamaliavoti", bet nieko pagrindinai nekeičiant. Nepaliečiant nei partijos, nei saugumo.

Ir mūsų tarpe yra tokių, kurie tam „pamaliavojimui" tiki. Pradeda įvairius projektus planuoti, visai užmiršdami, kad yra viską matanti akis. Skandavimai „Lietuva, Lietuva"...", dar nereiškia pilnutinės laisvės. Gerai ir tai, jeigu vergas jau laisvai dainuoti gali. Tol dainuoti ir demonstruoti gali, kol ta „akis" apsimeta jo nematanti. Net rimti žmonės iš inercijos neapgalvotai pasisako. Vienas iš tokių būtų tai „Ištremtųjų grąžinimas tėvynėn". Toks šūkis gražiai skamba ir gal atidaro pinigines, bet ar jis realus? Jau įlendama į KGB teritoriją ir jų kompetenciją. Nejaugi manome su saugumu bendrauti ar jam padėti. Be to, į tokias plačias lankas išėjus, numatomas ketvirtis milijono tebūtų lašas jūroje. Čia jau neužtektų mūsų fondų.

Spaudoje buvo ir visai neapgalvotų pasisakymų ir projektų. Numatoma statyti viešbučius Palangoje, steigti bendroves ir pradėti prekybą. Dargi numatoma, kad tokia prekyba būtų ir mums pelninga. Atrodo, kad tie, kurie tais klausimais rašo, neturi jokio supratimo, kas tai yra marksizmas-leninizmas ir jo sovietinė praktika. Gali būti tarptautinės prekybos teoretikai ir specialistai, tačiau jų sovietinės ekonomijos samprata gali būti lygi nuliui. Ekonomistai, kurie, svarstydami sovietines problemas, vadovaujasi Vakarų pasaulio sąvokomis, yra lyg tie, kurie užrištomis akimis tunelyje ieško išėjimo. Mūsų pareiga turėtų būti stiprinimas Lietuvos laisvėjimo proceso, bet ne Maskvos imperijos. Kiekvienas doleris, kol jis per Maskvą eina, prisideda prie jos palaikymo.

Dar niekas pilnai neišaiškino, ką ta „glasnost" reiškia. Tik tiek aišku, kad tai bus antrasis rusiškas žodis, kuris įėjo į tarptautinį žodyną. Pirmasis buvo „niet". Gorbačiovas į viršūnes iškilo per partijos aparatą. Buvo vienas iš jos „aparačikų", tad jis nenori ir negali partijos sugriauti. Jis tik ieško būdų, kad jos aplūžęs vežimas taip baisiai netaršketų. Per septynis dešimtmečius partija ūkį taip nugyvendino, kad be žymesnės užsienio ekonominės ir techniškos pagalbos išeities nėra. Tai jie patys jau supranta. Tik vieno dalyko nesupranta, kad partija, sukūrusi tokį skurdą, negali vadovauti jo pašalinimui. Bet Rusija yra paradoksų kraštas, tad įvairios nesąmonės ten galimos.

Kai kuriems mūsiškiams galvas susuko įvairios spaudoje randamos žinutės. Viena iš tokių: „Lietuviai nori prekiauti su Amerika" („Draugas" 1988.XII.15). Tačiau toliau nepasiskaitė, kas yra tie lietuviai, o yra aiškiai parašyta. „Amerikoje lankėsi Lietuvos komunistų agropramoninio komiteto pirmininko pavaduotojas **Genadijus Konopliovas** (mano pabraukta **J.Ž.**), kuris čia iš prekybininkų norėjo gauti užsieninius įrengimus, . . ." Taigi Konopliovas! Gerai nepasiskaitę, kas yra tie „lietuviai", pradeda organizuoti Lietuvos atstatymo draugijas ar bendroves.

Atsiranda rašiniai apie išeivių įnašą į ūkiskaitą, būtent „Amerikiečių tarpe šiuo metu vyksta įvairios diskusijos apie biznio galimybes su sovietais. Ar manote, kad lietuviams išeiviams taip pat šis ekonominis persitvarkymas turėtų rūpėti... ... Kai kurios galimybės bus net pelningos. Mes lietuviai taip pat šiom galimybėm turėtume domėtis. Ypač tomis, kurios padėtų kelti lietuvių gerovę tėvynėje..." („Draugas" 1989.II.11). Besirūpinantieji organizuoti ūkinius ryšius, turėtų aiškiai žinoti, kuria linkme ta „ūkiskaita" eina. Spaudoje jau buvo perspėjamųjų balsų ir faktų. „Sovietų Sąjungos vyriausybė paskelbė Ministerių tarybos naujas taisykles, kuriomis labai suvaržoma privati žmonių iniciatyva, įskaitant medicininą pagalbą sergantiems. Taip pat labai suvaržomos mokyklos, spauda, naujų knygų spausdinimai. ... Įvedama tvirta ministerių kontrolė visoms sritims" (Draugas 1989.I.7). O sausio 10 d. rašoma: Komunistai išsigando privačios iniciatyvos — įvedė daug suvaržymų. Taip pat jau plačiau buvo mineta, kad valdžia užšaldė „Sąjūdžio" sąskaitą.

Kokias slaptas informacijas turi tie, kurie planuoja stambesnių sumų perkėlimą į okupuotą kraštą? Septyniasdešimties metų patirtis ir paskutiniųjų įvykių slinktis bei kalbos, ateinančios iš Kremliaus, jokių garantijų neduoda. Kol Lietuva neturi banko, kuris galėtų vykdyti tarptautines transakcijas, kol nėra gerbiama privati nuosavybė — tai visi projektai tėra tik vėjo gaudymas. Visuomet buvo tokių, kurie tiki savo iliuzijoms ir vaikosi vaivorykštę!

Svečias vysk. Julius Paetz iš Lenkijos „Draugo" jubiliejiniam koncerte ir viešame pagerbime.

Nuotr. **J. Tamulaičio**

ŠIURPI ORO TARŠA

Illinois valstijoje pramonės įmonės 1987 m. paleido į savo aplinką 440 milijonų svarų chemikalų, kurių 3.9 milijono galėjo sukelti vėžį. Iš jų Sostose Chicagos apylinkių apskrityse tų chemikalų paleista 174 mil. svarų.

NETURTINGIEMS MOKSLEIVIAMS

Coleman-Fannie May fondas Chicagos arkivyskupijai įteikė 200.000 dol. neturtingiems moksleiviams paremti. Tas fondas yra pasižadėjęs moksleivių paramai iš viso vyskupijai duoti milijoną dolerių.

KELIONĖS LIETUVON DIENORAŠTIS

ALFONSAS NAKAS

7

Pati didžiausia pirmojo aukšto „Lietuvos" salė vadinasi Šviesiąja (Light Room). Ji L raidės formos. Visada gražiai, baltai dengtais stalais, o vėlų vakarą, berods, ir su gėlėm ant stalų. Mūsų ekskursijos nariai čia daugiausia pusryčiaudavom, pietaudavom ir vakarieniaudavom. Daugiausia, bet ne visada: teko su kortele valgyti ir 22 aukšte, saliukėj su puikia Vilniaus panorama, ir viename iš požeminių restoranų. Minėtoj pirmojo aukšto salėj kiekvieną vakarą groja orkestras ir vyksta šokiai. Berods, iki pirmos po vidurnakčio. Ne kartą mačiau ten būrį puošnių žmonių, veikiausiai turistų su Vilniaus svečiais, valgančių, geriančių, šokančių. Beje, svečius turistai nustatytom valandom gali linksminti iki valiai, tik turėk pinigų. Buvau ir aš savo svečius vakarienei atsivedęs, tik į kitą restoraną. Rubliais mokant, atsiėjo labai pigiai, kelis kartus pigiau, negu doleriais Amerikoj. Kai kurie turistai „Lietuvoj" išsikelia sau išleistuves. Tik reikia nepavėluoti. Aš pavėlavau užsakyti. Be minėtų, yra dar puošnios salės valgyti bei linksmintis dviejuose žemutiniuose aukštuose (sakytume, "first and second basement").

Nenorėdamas giminių apsunkinti, po savaitės paprašiau (per kambario tvarkytoją), kad išskalbtų baltinius, kojines, nosines. Susidarė keliolika nevienodų gabalų. Ryte su rašteliu ant lovos visa tai palikęs, vakare radau darbą labai gražiai atliktą. O sąskaita kur? Kai kitą dieną ėjau atsiimti palikto rakto, su juo — sąskaita ir prašymas vestibiuly, už kampo, apsimokėti. Užrašyta: mokėti tvirta valiuta. Kas gali būti tvirtesnio už rublį, keičiant vertinamą daugiau nei pusantro dolerio?! Einu pas kasininkę su atkišta dešimtruble. Ji šypsosi. Iš kurio Jūs krašto, klausia? Iš Amerikos. Tai mokėsite doleriais... Nejuokaukite, aš noriu tvirta valiuta. Ji jau garsiai susijuokia. Man, sako, dolerio tvirtumas pakankamas... išėjo vis tiek nedaug, apie penkinę. Kalbėjau telefonu su Panevėžiu. Už tą, rodos, ėmė kapeikas. Tik kapeikas; kažką mažiau nei pusrublį.

Atsimenu kalėjimo atmosferą „Gintare" prieš 11 metų (1977-jų vasarą). Vėliau sugrįžęs buvai kvočiamas, turėjai aiškintis, atsipražinėti. Į „Lietuvą" galėjai grįžti kada nori, arba visai negrįžti. Dabar tie rudom uniformom sargai — šilkiniai. Tik ir laukia, kad galėtų tau duris atidaryti. Tiesa, svečiams į kambarius pas turistus leidimų reikalauja. Pačių turistų labui. Nes ateina lankytojų, kurie norėtų likti gal pernakt... Kai nuo vestibiulio durų į liftą atsektą svečią paklausė, ar turi leidimą ir šiam atsakius „taip" pavadino melagiu, o gal tarp dešimties žmonių išgirdome ironišką balsą: „Jūs drįstat jį vadinti melagiu? Jūs, kurie visą gyvenimą meluoti mokėte? Žiūrėkite, kokie angelai pasidarė!" Sargas liko nustėręs. Lifte visi sujuko. Durys užsivėrė. „Melagis" išlipo septintam aukšte.

Kur kada valgysim, kokios ekskursijos ateinančiai dienai numatyta, rasdavom gidės pranešimą ant skelbimų lentos. Valgymui visus tris kartus skirta po dvi valandas. Kad netrukdytumėm kitom grupėm, gidė prašydavo ribotis viena kuria valanda. Bet tai tik pageidavimas. Atėjęs bet kada tų dviejų valandų tarpe gaudavai. Su turisto kortele valgant, visą laiką veikė, kaip Lietuvoj vadinama, „švediškas stalas", taigi savitarna. Maistas buvo visą laiką labai įvairus ir gausus. Pusryčiams virti kiaušiniai bei visokios kiaušinienės, bent dvejopos ar trejopos košės, saldžios ir paprastos bandelės, juoda ir balta duona, dešros ir plonos dešrelės. Gerti — kava, arbata, pienas. Ir visada sklidini, didžiuliai dviejų ar trijų rūšių vaisių sunkų, dažniausia obuolių, asočiai. Pietums įvairios sriubos, bent dviejų ar daugiau rūšių mėsos ar žuvys, visokio pavidalo bulvės-bulvienės, desertui kompotai, visi minėti gėrimai. Vakarienės daug kuo panašios į pusryčius ir pietus. Man keistenybė, kad vieną kartą, nepamenu, pietums ar vakarienei, neduodavo kavos. Šiaip, bent man, visko daug, daug per daug. Aš dažnai valgiau tik prisiversdamas, kad nebūčiau alkanas susitikęs su giminėm...

Mane, su Maskvoj minėtu bendru, apgyvendino 712 kambary. Jau rašiau apie 7-to aukšto lango panoramą. O pats kambarys? Deja, tai ne kambarys, o mažytis, mažytis kambarėlis. Bent dvigubai mažesnis ne tik už Holiday Inn kambarį, bet ir už Days Inn. Jeigu čia įdėtum dvi amerikoniškų motelių lovas, vargu ar beliktų takelis praeiti. Kadangi lovelės siauros, kaip aprašytosios Maskvoj, tai vietos dviems prasilenkti užtenka. Bent dvigubai per maža spinta drabužiams. Juk esame skirtingų šeimų žmonės, čia apsistoję 9 dienom (kitų ekskursijų — 15 dienų, o ateity bus ir ilgiau). Po spinta („klosetu") — trys stalčiai. Ironija: trečiasis, apatinis, prasiveria vos per du pirštu, nes tyčiom užkaltas stipriu, plačiu mediniu kaiščiu. Man labai knietėjo tą kaištį batu išspirti, bet nenorėjau sulaužyti stalčiaus rėmo.

(Bus daugiau)

Aukos Religinei šalpai

Religinės šalpos rinkliava Clevelande vyksta sėkmingai. Dievo Motinos parapijos bažnyčioje ji buvo vykdoma vasario 26 d., o kovo 19 d. ji bus Šv. Jurgio bažnyčioje. Daugelis savo aukas siunčia tiesiogiai į Brooklyną, N.Y., arba Clevelando komiteto iždininkei Onai Žilinskienei. Būtų džiugi naujiena šiai svarbiai institucijai, kad aukų suma pasiektų praėjusių metų dydį, ar ji viršytų. 1988 metais Clevelando komitetas surinko 20,050.17 dol. Didžiausi aukotojai: Vaclovas Valys — 10,000.00 dol., Aušra Babickienė — 2,000.00 dol. Po 200 dol.: dr. J.B. Skrinskai, K. Gobienė, Č.J. Šatkai; po 150 dol.: J. Rumbutienė, A. Styra, P.O. Žilinskai; po 100 dol.: dr. E.B. Juodėnai, E.N. Kersnauskai, Vl. G. Plečkaičiai, kun. J. Bacevičius, A. Eidukaitis, „Ateities" klubas, A.B. Karkliai, dr. V.A. Karobliai, dr. G. Matienė.

Aukos veiksniams

Vasario 16-sios proga Clevelando ir apylinkių lietuviai mūsų veiksnių veiklai remti aukojo (dar nepilni, negalutiniai duomenys): Lietuvių Bendruomenei 3,200 dol., Altui 1,600 dol. ir Vlikui 1,200 dol.

Aukos Lietuvos istorijai

Lietuvos istorijai leisti ir kitiems Lietuvos reikalams per LB Clevelando apylinkę pasiųsta per 4.000 dol. Daug aukotojų siuntė tiesioginiai į LB krašto valdybą.

„Čiurlionis" ieško dirigento

Dr. Bronius Kazėnas, muzikos daktaras ir Youngstown chorų dirigentas, nuo vasario 19 pasitraukė iš Čiurlionio ansamblio meno vadovo ir dirigento pareigų. Dr. Kazėnas buvo tretysis Čiurlionio ansamblio vadovas po Alfonso Mikulskio ir Ryto Babicko. Ansambliui vadovavo dvejus metus. Ansamblio vadovybė ieško naujo dirigento. Šiemet ansamblis švenčia 50 metų sukaktį.

Prezidentas dėkoja

Ingrida Bublienė vasario 8 d. gavo padėkos laišką iš prez. G. Bush už jam inauguracijos dieną įteiktą Lietuvos persitvarkymo sąjūdžio sveikinimą ir gražią, liepsną vaizduojančią gintaro skulptūrą.

Sveikina JAV prezidentą

Gražina ir Raimundas Kudukiai, dalyvavę inauguracijos iškilmėse Washingtone, Vytauto Landsbergio — Sąjūdžio pirmininko ir Vytauto J. Bieliausko — PLB pirmininko vardu JAV prezidentui įteikė taip pat sveikinimą ir gražią gintarinę dovaną.

Rekolekcijos DM šventovėje

Kun. Ričardas Repšys, baigęs slaptąją kunigų seminariją Lietuvoje, bus Gavėnios rekolekcijų vadovas Dievo Motinos šventovėje kovo 13-16 d. Mielas svečias laukiamas religinio atsinaujinimo ir susikaupimo dienose.

Ateitininkų šeimos šventė

Ateitininkų šeimos šventė Clevelande rengiama balandžio 29 ir 30 dienomis. Iškilmingoje akademijoje kalbės dr. Vytautas Vygantas iš Houston, Texas. Visi kviečiami.

Folklorinio ansamblio koncertas

Vilniaus universiteto folklorinio ansamblio gastrolėmis balandžio 15 d., Dievo Motinos parapijos auditorijoje, susidomėjimas labai didelis. Jau platinami bilietai abiejų parapijų svetainėse, „Taupoje", Lietuvių namuose. Koncertą rengia-globoja Čiurlionio ansamblio valdyba, kuriai vadovauja Vladas Plečkaitis.

Kaziuko mugė

Kaziuko mugė, rengiama „Neringos" ir „Pilėnų" tuntų, ir šiemet bus Dievo Motinos parapijos patalpose kovo 12 d. Skautai ir skautės kviečia visus atsilankyti.

Suvažiavimai

Clevelande šį pavasarį be gausių vietinių renginių, koncertų, įvyks taip pat visos Amerikos konferencijų, suvažiavimų: kovo 11 d. — Pabaltiečių žmogaus teisių konferencija, gegužės 20-21 Lietuvių karių veteranų sąjungos Ramovės skyrių atstovų suvažiavimas ir „Kario" žurnalo 70 metų sukakties minėjimas ir birželio 23-25 SLA-Susivienijimo Lietuvių Amerikoje seimas.

Pensininkai remia svarbų reikalą

400 dol. Lietuvos istorijai Lietuvoje išleisti paskyrė Clevelando lietuvių pensininkų valdyba, kurią sudaro pirm. Jurgis Malskis, vicepirm. Kazys Žiedonis sekretorius Jonas Citulis, Jadvyga Budrienė, ižd. Stepas Butrimas bei nariai Aleksandra Mikoliūnienė ir Jonas Balbatas. Gražus organizacijos mostas laisvėjimo pastangose!

Religinis koncertas

Religiniame koncerte, įvykstančiame kovo 19, 4 val. p.p. Dievo Motinos parapijoje, dalyviai girdės Gabriel Fauré „Requiem", kurį atliks DM parapijos choras, vadovaujamas Ritos Kliorienės, ir Rochesterio LB choras, vadov. Raimundo Obalio.

Svarbi konferencija

Pabaltiečių žmogaus teisių konferencija įvyksta kovo 11 d., šeštadienį, Holiday Inn, 111 Lakeside, Clevelande. Pradžia 9 val. ryto.

„Grandinėlė" tarptautiniam festivalyje

„Grandinėlė", vadovaujama Renės Motiejūnaitės-Booth, balandžio 8, 7:30 val. vak. dalyvauja International Foks Dance Festival, Brecksville, Ohio. „Grandinėlė" atliks šešis šokius: kepurinę,. viliotinį, lenciugėlį, tolkašokį, malūną ir juostas. Tautinių šokių festivalis vyks Brecksville-Broadview gimnazijos auditorijoje, 6376 Mill Rd.

V.R.

Lemonte minint Lietuvos Nepriklausomybės šventę giedant himnus. Vidury stovi federalinis kongr. George Shangmeister su žmona.

MŪSŲ KOLONIJOSE

Lemont, Ill.

VASARIO 16-TOS MINĖJIMAS

JAV LB Lemonto apylinkės valdyba suruošė Vasario 16-tos minėjimą Lietuvių centre sekmadienį, vasario 19 dieną. Iškilmingos šv. Mišios buvo atnašautos 11 val. kunigo Leono Zarembos. Vėliavas įnešė skautų ir skaučių atstovai. Po šv. Mišių, 12:30 po pietų prasidėjo tautos Nepriklausomybės minėjimas. Minėjimą pravedė jauna apylinkės narė studentė Asta Kazlauskaitė. Nepriklausomybės aktą perskaitė Lemonto Maironio lituanistinės mokyklos studentės.

Buvo supažindinta su svečiais, apylinkių valdžios atstovais, kurie trumpai pasveikino susirinkusius svečius šia proga. Toliau buvo pristatytas minėjimo pagrindinis paskaitininkas svečias iš Washingtono, LB krašto valdybos narys Arvydas Barzdukas. Jis kalbėjo nuoširdžiai, ir susirinkę svečiai labai šiltai priėmė jo žodžius.

Išnešus vėliavas, buvo meninė programa. Kaip jau įprasta, šią programą atliko Lemonto Maironio lituanistinės mokyklos mokiniai. Vyresnieji mokiniai padainavo ir pašoko tautinius šokius. Dainas paruošė Rasa Poskočimienė, o šokius Dana Gylienė ir Lidija Ringienė. Toliau vyresnieji mokiniai atliko montažą: skaitymus iš poeto Henriko Nagio veikalo „Kryžių ir Rū intojėlių Lietuva".

Po montažo pasirodė mokyklos jaunasis atžalynas: darželio, pirmo ir antro skyriaus mokinukai. Jie padainavo, pašoko ir taip pat padeklamavo eilėraštukus. Didelė padėka mokytojai Živilei Šilgalienei, kuri surežisavo montažą ir jaunesniųjų programą. Šia iškilminga proga JAV LB Lemonto apylinkės valdybos pirmininkas Liudas Šlenys įteikė aukas iš JAV LB Lemonto apylinkės Maironio mokyklai ir taip pat Žiburėlio Montessori mokyklai. Lemonto apylinkės pagrindinis darbas buvo ir bus remti jaunimo ugdymą ir auklėjimą. Lemonto Maironio mokyklos direktorė Laima Trinkūnienė taip pat priėmė auką Maironio mokyklai iš Lietuvių Fondo. Šią auką įteikė Rita Kisielienė. Džiugu, kad Lietuvių Fondas ir Lietuvių Bendruomenė taip nenuilsdami remia švietimą.

Vasario 16-tos proga taip pat viršuje buvo išstatyta Lemonto Maironio mokyklos mokinių meno paroda. Tėveliai, giminės ir svečiai turėjo progos pasidžiaugti jaunųjų menininkų darbais. Šie darbai bus vežami į jaunimo parodą Čiurlionio galerijoje šį pavasarį. Parodą suorganizavo mokytoja Dalia Šlenienė. Pasibaigus minėjimui, svečiai dar ilgą laiką svečiavosi kavinėje, kur Maironio mokyklos Tėvų komitetas buvo paruošęs vaišes.

Agnė Katilikškytė

Worcester, MA

BENDRUOMENĖS VEIKLOJE

LB Worcesterio apylinkės valdyba vasario 1 d. posėdžiavo Maironio parko patalpose. Pirmininkavo St. Rudys, sekretoriavo Jonas Baškys.

Posėdžio pradžioje pirmininkas dalyvius supažindino su LB Krašto valdybos raštų svarbiausiomis ištraukomis. LB Krašto v-ba kviečia visus jungtis į bendrą darbą ir vienybėje su tauta švęsti Vasario 16-tąją. Ji taip pat prašo paskirti vieną asmenį politinei veiklai ir kiekvienoje valdyboje turėti vieną asmenį jaunimo reikalams, skatina gausiomis aukomis atsiliepti į mūsų tautiečių prašymus Lietuvoje. Jiems šiuo metu reikia įvairios literatūros.

Baigus raštų apžvalgą, buvo pasiūlyta ir vienbalsiai išrinkta v-bos narė Aldona Shumway politinės akcijos atsotve. Jaunimo reikalams narys šiuo metu dar nenumatytas.

Toliau vyko aukų paskirstymas. Jos paskirtos: Laisvėjančios Lietuvos reikalams — 200 dol.; Vasario 16 proga LB-nei, Vlikui, ir Altui paskirta po 50 dol.; vietinei radijo valandėlei „Aušra" — 75 dol., spaudai — 125 dol. (po 25 dol. „Draugui", „Darbininkui", „Dirvai", „Pasaulio Lietuviui" ir „Eglutei").

Pirm. St. Rudys dėkojo LB-nės narėms, kurios iš prieš Kalėdas suruošto kepinių išpardavimo pajamas ir aukas (573 dol.) įteikė LB v-bos kasai. Ypatinga padėka tenka Worcesterio Balfo skyriaus vedėjui Povilui Babickui ir jo talkininkui J. Šteiniui, kurie praėjusių metų Balfo vajaus metu surinko 1,960 dol.

Taip pat buvo svarstomi svarbūs, visus liečiantys reikalai bei artėjantys renginiai.

J.B.

Clevelande Vasario 16-tąją minint, šv. Mišiose Dievo Motinos šventovėje. Iš k.: Šilgalis, Matienė, Kudukis, Čyvas ir inž. Valdas Adamkus, JAV Vidurio regiono Gamtos apsaugos įstaigos viršininkas.

Nuotr. **V. Bacevičiaus**

Pradedant 1988 m. liepos 2 d., kas šeštadienį
8:40 iki 10 v.v.
per WPNA (buv. WOPA stotis) 1490 AM

Žemė L

„Nauja radijo laida šiuolaikiniam lietuviui"
lietuvių bei anglų kalbomis

Muzika - sveikata - moterų pasaulis - sportas - literatūra - kinas - satyra

Labanaktis, vaikučiai

„Pasakų pasaulis mažamečiams lietuviukams"

8:30 v.v. iki 8:40 v.v.

Alliance Communications, Inc.
408 South Oak Park Avenue, Oak Park, IL 60302
tel. nr. 848-8980

CLASSIFIED GUIDE

REAL ESTATE

RE/MAX REALTORS — ***GREIT PARDUODA***

RIMAS L. STANKUS
361-5950 636-6169

Norintieji **PIRKTI** ar **PARDUOTI NAMUS** per šią įstaigą, prašome paminėti, kad esate arba norite būti **Rimo Stankaus** klijentais. Nuosavybės įkainavimas **nemokamai.**

Century 21 — **KMIECIK REALTORS**
7922 S. PULASKI RD

DANUTĖ ŠČERBAITĖ MAYER

284-1900

Jei norite parduoti ar pirkti savo nuosavybę per Amerikos populiariausią agentūrą, prašome skambinti **Danutei Ščerbaitei Mayer** dėl sąžiningo patarnavimo ir veltui jūsų namų įkainavimo.

HELP WANTED

Ieškomas patyręs laikrodininkas laikrodžių taisymui. Gera proga pensininkui padidint savo pajamas. Alga proporcinga sugebėjimui. Darbas saulėtoje Kalifornijoje. Rašyti angliškai: **PAN Jewelers, P.O. Box 1666, Paso Robles, CA 93447.**

FOR SALE

Lietuvos — JAV vėliavos!
Banketams, pokyliams balionai su lietuviškais užrašais!
THE FLAG CENTER
John A. Ambrose
954 Beechwood Drive
Lansdale, PA. 19446
215-855-7788

MISCELLANEOUS

A VILIMAS MOVING
Tel. 376-1882 ar 376-5996

10%—20%—30% pigiau mokėsit už automobilio ir ugnies draudimą pas mus.

FRANK ZAPOLIS
3208½ West 95th Street
Tel. — GA 4-8654

ELEKTROS ĮVEDIMAI — PATAISYMAI
Turiu Chicagos miesto leidimą. Dirbu ir užmiesty. Dirbu greitai, garantuotai ir sąžiningai.
655-2020
KLAUDIJUS PUMPUTIS

REAL ESTATE

MLS KOMPIUTERIŲ
pagalba galite **PIRKTI** ar **PARDUOTI NAMĄ** mieste ir priemiesčiuose. Sąžiningai patarnaus
J. BACEVIČIUS
BELL-BACE REALTORS
INCOME TAX — INSURANCE
6529 S. KEDZIE
778-2233

ŠIMAITIS REALTY
Viktoras Šimaitis, Reg. Brokeris
Nuosavybių pardavimas. Income Tax.
5953 S. Kedzie Ave.
Chicago, IL 60629
Tel. 436-7878

No. 372 — 63 & Narragansett — $75,500, vieno sav. 27 metų „ranch" namas; 3 dideli mieg. kamb.; 20 pėdų virtuvė su ąžuolinėmis spintelėmis; nauja šildymo-šaldymo sistema; naujas stogas; didelis kiemas; pusė bloko iki Jewel parduotuvės, banko, autobuso, gydytojo, restorano. Skambinkite dabar!

No. 380 — 59 & Kilbourn — 3 mieg. kamb., mūrinis, 35 metų amžiaus namas; visiškai nauja virtuvė; ištisas rūsys; 2 auto garažas; aluminio „trim"; nauja šildymo sistema; centralinis vėsinimas; labai švarus. Skubėkite!

No. 423 — 71 & Lawndale mūrinis 32 m. namas; 3 dideli mieg. kamb.; 1¾ prausyklos, šeimos kamb. su baru; aluminiaus apdaila (trim); 2 auto garažas; namų reikmenys; užtektinai vietos dar 2 mieg.; Queen of Universe parapija. Puikus pirkinys!

No. 424 — 53 & Kolin. 2 butų apt. **Tik $94,900!** 3 mieg. kamb. kiekv. bute; didelis valg. kamb. sav.; ištisas rūsys; 2 auto. garažas; naujas stogas, karšto vandens katilinė; nuomininkas moka už šilumą; aukšta nuoma. Skambinkite dabar.

AR NORITE PARDUOTI?

Savo namą galite parduoti, tik paskambinkite telefonu. Mūsų pardavėjai sėkmingai jums patarnaus. Mes jums galime padėti, nes daugiau stengiamės. Namo įvertinimui skambinkite skubiai — dabar.

O'BRIEN FAMILY REALTY
Tel. — 434-7100

Lemonte puikiai pastatytas 3 mieg., 2½ prausyklos, 2-jų a. namas. Ištisas rūsys; daug priedų. Galima išsirinkti kilimus ir koklius (tiles). **$147,900.**

Geriausias šių metų pirkinys Lemonte! Išskirtinis stilius. Mieg. kamb. su „loft", vonios kamb., balkonas. Pusiau įrengtas rūsys. Moderniškas, ypatingas! **$149,900.**

Century 21
OLSICK & CO., REALTORS
1180 State Street
Lemont, Illinois 60439
(312) 257-7100

DRAUGE GAUNAMI NAUJAUSI LEIDINIAI

LIETUVIAI TAUTININKAI — KOMUNISTŲ KANKINIAI. Red. A. Kerulis, Juozas Prunskis, M. Valiukėnas. 191 psl.	$6.00
ASMUO IR LAISVĖ, mūsų idėjos dabarties šviesoje. Antanas Paškus. 159 psl.	$5.00
BALYS SRUOGA mūsų atsiminimuose. Spaudai paruošė Vanda Sruogienė. 549 psl.	$20.00
PRAEITIES KALBA, dienoraštiniai užrašai. Gudija 1941-1944. Zenonas Ignonis. 286 psl.	$10.00
RUGSĖJO ŠEŠTADIENIS, premijuotas romanas. Birutė Pūkelevičiūtė. 237 psl.	$5.00
RINKTINĖS MINTYS. Spaudai paruošė Juozas Prunskis. 326 psl.	$4.00
RAUDONŲJŲ STOVYKLOSE, misionieriaus atsiminimai. Kun. J. Hermanovičius, MIC. 359 psl.	$5.00
KOMPOZITORIUS BRONIUS BUDRIŪNAS. Spaudai paruošė Rūta Kleva Vidžiūnienė. 159 psl.	$12.00
LIETUVA BOLŠEVIKŲ OKUPACIJOJE. Juozas Prunskis. 240 psl.	$6.00
GANYTOJAS IR VILKAI, istorinis romanas iš vysk. M. Valančiaus laikų. J. Gliauda. 242 psl.	$9.00
LIETUVOS GINKLUOTOS PAJĖGOS 1918-1940 Vytenis Statkus. 1040 psl.	$27.00

Pastaba. Užsakant knygas per paštą, pinigų nesiųsti, užsimokėsite gavę sąskaitą, kurioje bus pridėta ir persiuntimo išlaidos.

MŪSŲ KOLONIJOSE

Phoenix, AZ

PAMINĖTA VASARIO 16-JI

Arizonos Lietuvių Bendruomenės suruoštas Lietuvos nepriklausomybės paskelbimo minėjimas vyko vasario 19 dieną, sekmadienį. Pirmoji minėjimo dalis buvo atlikta Brophy koplyčioje, kur Mišias už Lietuvą atlaikė ir giliai patriotišką pamokslą pasakė kun. Juozas Domeika. Į pamaldas buvo susirinkę daug žmonių. Visi giedojo lietuviškas giesmes, o pabaigoj Lietuvos himną.

Po pamaldų visi skubėjo į Sun City, kur gražioj, lietuviškais ornamentais ir gyvomis gėlėmis papuoštoj salėj laukė šilti pietūs, paruošti lietuvių šeimininkių. Iškilmingą minėjimo programą atidarė Arizonos apylinkės pirmininkė Antonija Petrulienė, trumpais žodžiais iškeldama šios dienos prasmę ir pasveikindama susirinkusius. Sugiedojus Amerikos himną, kun. J. Domeika sukalbėjo įžanginę maldą, prašydamas Dievo, kad mūsų tėvynės danguje pasirodęs aušros ruoželis virstų šviesiai žėrinčia laisvės saule. Po to buvo minutei susikaupta, pagerbiant žuvusius ir kitaip nukentėjusius kovose už Lietuvos laisvę.

Tolimesnei programai vadovauti buvo pakviesta Danguolė Balceris, kuri paprašė Donato Zakaro perskaityti Lietuvos Nepriklausomybės paskelbimo aktą, o pati perskaitė Arizonos gubernatorės proklamaciją. Latvių vardu pasveikino Ivans Reimanis, sulygindamas abiejų tautų likimą ir kovą už laisvę. Buvo paskaityti ir kitų organizacijų sveikinimai raštu. Dr. Violeta Juodakis perskaitė Arizonos lietuvių paruoštą rezoliuciją Lietuvos laisvės reikalu, kuri vėliau bus nusiųsta aukštiems Amerikos pareigūnams ir vietinei spaudai.

Pagrindinį žodį anglų kalba pasakė JAV LB-nės tarybos narys inž. Almis Kuolas, pažymėdamas, kad Lietuvoje vykstą įvykiai atgaivino viltį kelyje į laisvę. Turime džiaugtis ir didžiuotis tėvynėje esančių lietuvių ryžtu ir drąsa ir visokiais būdais jiems padėti, įskaitant ir finansinę paramą, nes ekonominė būklė Lietuvoj labai pasunkėjo.

Lietuvių kalba kalbėjo iš Kauno atvykęs svečias Saulius Paulauskas. Inžinierius, dailininkas, žinomas Persitvarkymo sąjūdžio veikėjas, vienas iš redaktorių „Sąjūdžio Žinių" ir „Kauno Aidų" žurnalo. Jo žodžiais Lietuva dabar pergyvena paradoksinę sistemą: dvi valdžios, dvi vėliavos, du himnai. Sąjūdis atlieka nepaprastai didelį darbą, nors yra dažnai kontroliuojamas ir cenzūruojamas. Svarbiausia jėga — jaunimo dvasinis pakilimas, entuziazmas, užliejęs visą Lietuvą. Išeivija, šalia ekonominės paramos, turėtų ir toliau visomis priemonėmis teikti politinę bei moralinę paramą, nenustodama skelbus pasauliui Lietuvos teisę būti laisva.

Meninę dalį atliko „Žiežirbų" duetas iš Los Angeles. Sigutė Mikutaitytė Lownds ir Nijolė Sparkytė Dakota padainavo eilę lietuviškų dainų, o 11-metis Marius Petrulis gražiai pagrojo kelis dalykėlius smuiku ir taip pat trimitu pritarė dainininkėms, atliekant „Lietuva brangi" dainą. Programos pabaigoje A. Petrulienė šiltai padėkojo visiems, padėjusiems suruošti šį minėjimą, o dainininkėms buvo įteikta po gėlių puokštę. Minėjimas baigtas Lietuvos himnu. Lietuvos reikalams buvo surinkta apie 1,500 dol.

LIETUVIŲ MISIJA SUSILAUKĖ KAPELIONO

Po pusės metų pertraukos Phoenixo Lietuvių katalikų misija vėl turi kapelioną. Vyskupas Paulius Baltakis paskyrė ir Phoenixo diecezijos vyskupas Thomas O'Brien patvirtino kun. Romaną Klumbį būti Phoenixo, Sun City ir kitų vietovių lietuvių dvasios vadu. Kun. Klumbis daugiau kaip 40 metų dirbo Arizonoj bei Kalifornijoj indėnų — meksikiečių misijose. Pereitą vasarą išėjęs į pensiją, jis mielai sutiko dirbti su lietuviais, nes, pasak jo, „yra laimingas nors į senatvę galėsiąs tarnauti savo tautiečiams".

Phoenixo lietuviai seniai pažįsta kun. Klumbį ir labai džiaugiasi gavę jį savo kapelionu. Prieš kelis mėnesius jis net įsigijo nuosavybę Sun City pašonėje ir atsikėlė čia gyventi. Nemažai rūpesčių visiems buvo sukėlusi jo sunki liga ir operacija, apie tris savaites išlaikiusi jį Sun City ligoninėje. Visų linkėjimai ir maldos išsipildė — kun. R. Klumbio sveikata pasitaisė ir iš ligoninės jis grįžo namo. Tačiau, kol jis galutinai sustiprės, kun. Juozas Domeika pavaduos jį ateinančių Velykų dieną atlaikydamas lietuviškas Mišias Phoenixe Brophy koplyčioje.

Vikt. Zakarienė

Waterbury, Conn.

Mary Vaichus iš Watertown, Conn., viena iš trylikos vaikų paskutinę dieną išnešioja vietos laikraščius.

APIE GAUSIĄ LIETUVIŲ ŠEIMĄ

Dienraštis „The Waterbury American" aprašė Vaičių šeimą, kuri priemiesčio Oakville gyventojams 30 metų laikraštį po namus nešiojo. Raimundas ir Ona Vaičiai užaugino trylika vaikų, kurie iš eilės platino laikraščius, sugrįžę iš mokyklos. „The American" įdėjo spalvotą Mary Vaičius nuotrauką, nes paskutinioji duktė jau baigia Watertown gimnaziją ir užbaigia nešėjų dinastiją, kurioje iš eilės buvo Anne, Raimond, Joseph, Michelle, Peter, Thomas, Charles, Edward, Paul, Andrew, Frank, Vincent ir Mary.

A.a. Raimundas Vaičius 40 metų dirbo dienraščių administracijoje, o vaikai kaimynams laikraštį pradėdavo nešioti, sulaukę 12 m. amžiaus. Kai jaunesnis pasiekdavo įstatymo leistą amžių, iš vyresniojo pareigas perimdavo. Ligi šios dienos kaimiška apylinkė neturi šaligatvių, loja šunys, kalno briauna pučia vėjas, bet Vaičių vaikai ištikimai savo pareigas atliko. O lietuviams įdomu, kad per tuos 30 metų lietuvių ūkininkų anūkai patarnaudavo beveik išimtinai lietuvių šeimose, apsigyvenusioms tarp Waterburio ir Watertown: Jurkšas, Jurkšaitis, dvi Arnauskų šeimos, trys Ulinskų, patys Vaičiai (dabar trys šeimos), Valiuliai, Matusevičiai, Budriai, Valaičiai, Saulaičiai.

Mary Vaičius dvejus metus dalyvavo Watertown gimnazijos plaukimo komandoje, ketverius metus priklauso lengvosios atletikos rinktinei ir šiemet yra komandos kapitonė, ir dvejus metus mokyklos žygiuojančio orkestro gimnastikė. Jos seneliai Juozas ir Ona Vaičiai ilgus metus ūkininkavo, priimdami darbui ar talkai po karo atvykusius lietuvius. — **K.**

Beverly Shores, Ind.

LIETUVOS NEPRIKLAUSOMYBĖS PASKELBIMO VASARIO 16-TOSIOS MINĖJIMAS

Lietuvių klubas Beverly Shores Vasario 16-tą minėjo vasario 19 d. Pamaldos ir minėjimo programa buvo atlikta Šv. Onos bažnyčioje. Minėjime dalyvavo Beverly Shores, Union Pier ir Michiana apylinkės lietuviai. Dalyvavo gana gausiai ir daugelis moterų buvo pasipuošusios tautiniais drabužiais. Pamaldas atlaikė kun. V. Bagdanavičius, jam tarnavo J. Kavaliūnas. Kun. V. Bagdanavičius pasakė labai turiningą pamokslą, primindamas, kad nepriklausomybės atstatymas yra didžiulis šio šimtmečio lietuvių tautos turtas. Jis kvietė klausytojus suprasti, kokia yra didžioji lietuvių tautos vertybė pasiekta šiame šimtmetyje. Didžioji lietuvių tautos politinė vertybė esanti tautos nepriklausomybė šiame šimtmetyje sukurta, didvyriškai apginta, ištobulinta ir įgyvendinta plačiuose visuomenės sluoksniuose. Jis sakė: „ir net galima sakyti, kad, jei mes esame tuo, kuo mes iš tikrųjų esame, tai esame tai gavę iš Lietuvos nepriklausomybės. Ir dėl to verta mums patiems tai pripažinti, ir, jei esame krikščionys, už tai dėkoti Dievui".

Toliau, išdėstęs žmogaus santykį su Dievu, kun. V. Bagdanavičius, tarė: „Taigi būkime tikri, kad tai, ką mes kiekvienas šiandien pasakysime Dievui nepriklausomybės reikalu, jis iš to padarys pačias gerąsias išvadas. Tai priklauso Dievo esmei ir jo pagrindiniam santykiui su žmonija. Dievas niekada nėra svetimas žmogui".

Minėjimą atidarė Lietuvių klubo pirmininkas J. Vaznelis, pakviesdamas jam vadovauti dr. K. Ambrozaitį, kuris supažindino su šio minėjimo programa ir paskaitininke D. Kojelyte. Lietuvos nepriklausomybę skelbiantį aktą perskaitė Viktoras Jurkšaitis.

Advokatės D. Kojelytės paskaita buvo labai rimtai paruošta ir labai įdomi. Ji labai rimtai pažvelgė ir konkrečiais pavyzdžiais pailiustravo mūsų veiklos pliusus ir minusus ir labai rimtai ir konkrečiai pažvelgė į mūsų ateities planus ir darbus. Kada lietuvių tauta išdrįso tarti žodį ir nori nusikratyti žiaurios ir tautą naikinančios okupacijos, tai mūsų pasyvumas, nesutarimas ir neveikla būtų nepateisinama". D. Kojelytės paskaita klausytojų buvo labai šiltai priimta.

Minėjime, kaip jau buvo pažymėta, dalyvavo daug apylinkėse gyvenančių lietuvių. Dalyviai savo tarpe turėjo garbės turėti nepriklausomybės kovose dalyvavusį ir už pasižymėjimus Vyčio Kryžiumi apdovanotą Pampalą, kurį dr. K. Ambrozaitis gražiai pristatė minėjimo dalyviams. Taip pat dr. K. Ambrozaitis labai gražiai priminė šiuo laiku aukų reikalą, ir dalyviai gausiai aukojo.

Minėjimas buvo pradėtas JAV ir Lietuvos himnais ir baigtas daina Lietuva brangi. Lietuvių klubo pirmininkas J. Vaznelis pakvietė visus į Stankūnų restoraną pietums ir pabendravimui. Minėjimas tikrai buvo kultūringas ir prasmingas.

J. Meškauskas

A.†A.

LISAI R. ALBRECHTAITEI

mirus, tėvams, Union Pier Lietuvių draugijos nariams REGINAI ir VILIUI ALBRECHTAMS, giminėms ir artimiesiems liūdint, reiškiame gilią užuojautą.

Union Pier Lietuvių draugija

Amžinoji Šviesa tegul šviečia

A.†A.

ANASTAZIJAI KALVAITIENEI.

Su velionės vaikais, vaikaičiais ir artimaisiais liūdime mūsų draugijos narės.

Lietuvos Dukterų draugija

A.†A.

ANASTAZIJAI KALVAITIENEI

mirus, klubo nariams: dukrai AMALIJAI, žentui MYKOLUI JAGUČIAMS, giminaičiams ir artimiesiems reiškiame širdingiausią užuojautą ir drauge dalinamės skausmu.

Daytona Beach Lietuvių Klubo valdyba.

Florida.

Mielą AMALIJĄ JAGUTIENĘ ir LEONĄ KALVAITĮ bei jų šeimas, netekus brangios

MAMYTĖS IR MOČIUTĖS,

nuoširdžiai užjaučiame

Gražina ir Benius Mačiuikai
Onutė ir Narimantas Karašai
Birutė Kožicienė

A.†A.

KAZIMIERUI DRUSKIUI

iškeliavus į Amžinybę, nuoširdžiai užjaučiame našlę ELENĄ, mūsų draugijos narę, ir visus jo liūdinčius.

Lietuvos Dukterų draugija

PASSBOOK SAVINGS...
the best way to save regularly!

Paid and Compounded Quarterly

HOME see us for financing.
AT OUR LOW RATES

INSURED

Mutual Federal Savings and Loan

2212 WEST CERMAK ROAD CHICAGO, ILL 60608
Peter Kazanauskas, Prs. Tel.: 847-7747
Hours: Mon. Tue. Fri. 9-4 Thur. 9-8 Sat. 9-1
SERVING CHICAGOLAND SINCE 1905

Mielam Draugui

A.†A.

ANDRIUI VAITKUI

iškeliavusiam Amžinybėn, jo žmonai MARIJAI, dukroms GRAŽINAI, ŽIVILEI ir jo sesutei PELAGIJAI ir jų šeimoms reiškiame nuoširdžiausią užuojautą ir kartu liūdime.

Salomėja ir Juozas Undraičiai

Mielai

A.†A.

BRITAI MEILUVIENEI

mirus, jos vyrą EDUARDĄ ir sūnų su šeima nuoširdžiai užjaučiame ir kartu liūdime.

Klema ir Juozas Dabravičiai
Anelė ir Julius Maskeliūnai
Elena ir Feliksas Gecai
Aniceta ir Vladas Gedmintas

GAIDAS—DAIMID

EUDEIKIS

TRYS MODERNIŠKOS KOPLYČIOS PATARNAUJA IR CHICAGOS PRIEMIESČIUOSE

4330-34 S. California Avenue
Telefonai — 523-0440 ir 523-9852

4605-07 South Hermitage Avenue
Telefonas — 927-1741-1

4348 S. California Avenue
Telefonas — 523-0440

PETKUS

MARQUETTE FUNERAL HOME
TĖVAS IR SŪNUS

2533 West 71 St., Chicago
Telefonas — 476-2345

1410 So. 50th Av., Cicero
Telefonas — 863-2108

STEPONAS C. LACK ir SŪNŪS
LACKAWICZ

LAIDOTUVIŲ DIREKTORIAI

2424 West 69th Street — Tel. RE 7-1213
11028 Southwest Hwy. — Tel. 974-4410
9236 S. Roberts Rd. — Tel. 430-5700

BUTKUS — PETKUS

LAIDOTUVIŲ DIREKTORIAI
1446 South 50th Avenue
Cicero, Illinois
Telefonas — 652-1003

Sally **Donald M., Jr.**

VANCE

LAIDOTUVIŲ KOPLYČIA

DIREKTORIAI

1424 So. 50 Ave., Cicero Illinois

PATARNAUJA CHICAGOJE BEI PRIEMIESČIUOSE

Tel. 652-5245

APLINK MUS

x Darius Polikaitis organizuoja orkestrėlį, kuris pritars „Dainavos" ansambliui per rengiamą religinį koncertą Nekalto Prasidėjimo parapijos bažnyčioje Brighton Parke. Koncertas įvyks kovo 19 d. 4 val. p.p.

x Gėlių duetą iš operos „Madame Butterfly" muz. G. Puccini, ir barkarolę iš operos „Hoffmano pasakos", muz. J. Offenbach, atliks solistė Aldona Stempužienė ir Jennifer Cochran-Luiza, Margučio rengiamame koncerte, kuris rengiamas ateinantį sekmadienį, kovo 12 d., 3 val. p.p. Jaunimo centre. Visi kviečiami atsilankyti.

x „Giedros" korporacijos susirinkimas bus ateinantį sekmadienį, kovo 12 d., 11:30 val. (ne 12:30 val.) Jaunimo centro Pedagoginio lituanistikos instituto patalpose.

x Priešvelykiniai pusryčiai Jaunimo centre bus tuojau po rekolekcijų pabaigos Jėzuitų koplyčioje. Vaikučiams už gražiausius margučius bus skiriamos premijos. Iš anksto reikia rezervuotis stalus pas J. Ivašauskienę tel. 925-6193.

x Ateinantį sekmadienį, kovo 12 d., po 8, 9:15 ir 10:30 val. šv. Mišių Švč. M. Marijos Gimimo parapijos bažnyčioje Marquette Parke bus blynų pusryčiai parapijos salėje. Visus parapiečius kviečia užeiti ir paragauti ar pavalgyti blynų pusryčius bei atsigerti kavos ar arbatos.

x A. a. Elenai Vertelkaitei-Bagdžiuvienei prisiminti kovo 6 d. jos vyras Juozas Bagdžius dešimties metų mirties sukakties proga buvo užsakęs šv. Mišias Švč. M. Marijos Gimimo bažnyčioje. Mišias laikė klebonas kun. J. Kuzinskas. Po šv. Mišių visi buvo pakviesti į Dainos restoraną užkandžių. A. a. Elena buvo ALRK Moterų sąjungos gabi narė, priklausė 46-tai kuopai ir kitoms organizacijoms. Ji mirė 1979 m. kovo 5 d., palaidota Šv. Kazimiero lietuvių kapinėse.

x Vasario 16-tos dienos proga Lemonte, P. Lietuvių centro koridoriai buvo išpuošti vaikų meno darbais, pradedant vaikų darželiu ir baigiant gimnazistais. Įvertinant vaikų meno pastangas buvo sudaryta jury komisija: skulptorius Ramojus Mozoliauskas ir dailininkas Algis Trinkūnas. „Maironio" lituanistinė mokykla reiškia gilią padėką Liūdui ir Daliai Šleniams už piniginę paramą, 30 dol., ruošiant mokyklos vaikų meno parodą, ir p. Lidijai ir dr. J. Ringiams, 30 dol., Lemonto Liet. Bendruomenei ir P. Lietuvių centrui, po 20 dol.

(sk)

x Jeigu norite, kad jūsų Velykų stalas būtų pilnas lietuviškų gardumynų, jau laikas pagalvoti apie užsakymus. Turėsime kiaulienos, veršienos, antienos, vištienos vyniotinio, babkų, beržo šakų, tortų, ežiukų, mozūrų, varškės pyragų ir daug kitų skanumynų. **Skambinkite naujiems NIDOS savininkams, tel. 476-7675.**

(sk)

x Greit parduodu vienos ir dviejų šeimų namus Chicagoje ir apylinkėse. Skambinkite **RE/MAX FIRST, Rimas Stankus,** tel. **361-5950 arba 636-6169.**

(sk)

x A. a. Antanas Balčiūnas, 89 metų amžiaus, paskutiniu metu gyvenęs Lietuvių sodyboje, kovo 8 d. mirė. Velionis bus pašarvotas Lack-Lakavičiaus laidojimo koplyioje kovo 14 d., antradienį, laidojamas kovo 15 d., trečiadienį, 9 val. r. po gedulingų šv. Mišių Švč. M. Marijos Gimimo bažnyčioje Marquette Parke Šv. Kazimiero lietuvių kapinėse. Laidotuvėmis rūpinasi jo brolis prel. Vytautas Balčiūnas. Dar Amerikoje yra du broliai ir plati Balčiūnų giminė.

x Muzikologė Loreta Venclauskienė skaitys paskaitą apie komp. Vl. Jakubėno gyvenimą ir kūrybą gegužės 12 d. Jaunimo centro kavinėje rengiamoje vakaronėje. Čia bus paminėta mirusio kompozitoriaus 85-rių metų gimimo sukaktis. Vakaronę rengia Vl. Jakubėno draugija.

x Prie Lituanistinio tyrimo ir studijų centro vajaus prisidėjo Algis Regis, Albinas Gražulis, Henrika Gražiūnienė, dr. Vytauta Karoblis, Petronėlė Strumskienė, Teresė Miliauskienė, Apolinaras Varnelis, Vacius Prižgintas, Juozas ir Elena Kojeliai.

x Šeštojo Mokslo ir kūrybos simpoziumo organizacinio komiteto posėdis šaukiamas kovo mėn. 19 d. 12:30 val. Lietuvių centre, Lemonte.

x Balzeko Lietuvių kultūros muziejuje visą kovo mėnesį yra išstatyti įvairių stilių margučiai, kuriuos padovanojo Danutė Augienė, Liūda Butikienė, Rūta Daukuvienė, Marija Gotceitienė, Eleonora Katauskienė, Marija Kriaučiūnienė ir Paulina Vaitaitienė.

x P. Algis Raulinaitis, Burbank, Cal., visuomenininkas, „Draugo" nuoširdus rėmėjas, atsiuntė 200 dol. su laiškučiu: „Kad ir pavėluotai, sveikinu Jus ir visus Jūsų bendradarbius su praėjusiomis šventėmis, linkiu tolimesnės ištvermės ir pasiaukojimo ir toliau darbuotis lietuviškos spaudos labui". Labai dėkojame už linkėjimus ir realią paramą dienraščiui.

x Dr. A. Valiuškis, Barrington, R.I., L. Reivydas, Los Angeles, Cal., Gražina Brown, Chicago, Ill., Angelė S. Bailey, Vienna, Va., Feliksas Andriūnas, Wyncote, Penn., V. ir K. Kleivai, St. Petersburg, Fla., už kalėdines korteles ir kalendorių atsiuntė po 15 dol. aukų. Labai dėkojame.

x Lietuvių Illinois gydytojų ir dantistų susirinkimas šaukiamas kovo 12 d. 3 v. p.p. Baltios restorane. Nariai laukiami.

(sk)

x Dr. Kastytis Jucas, dermatologas (tel. 925-2670) veda radijo programas **1490 AM** bangomis kiekvieną **šeštadienį 7 val. r.** Šį šeštadienį, kovo 11 d., dr. James Day kalbės tema: „Kontaktinių lęšių pritaikymas ir įvairūs jų naudojimo būdai".

(sk)

x Dar galima gauti VIII-sios lietuvių tautinių šokių šventės vaizdajuostę. Ši vaizdajuostė yra pagaminta profesionalų, jos ilgis 1:45 val. Kaina su persiuntimu JAV-se — 54 dol., Kanadoje — 53 dol. Taip pat galima gauti vaizdajuostes tinkančias naudoti Lietuvoje, Pietų Amerikoje, Australijoje, Anglijoje bei V. Vokietijoje. Jų kaina su persiuntimu — 70 dol. Čekius ar pinigines perlaidas su užsakymais siųsti: **Šventės Video, c/o J. Pleinys, 84 Balsam Ave., S., Hamilton, Ont. L8M 3B3 Canada.** Gavus užsakymą su pinigais, vaizdajuostė tuoj bus oro paštu pasiųsta.

(sk)

x Dr. Petras Kisielius, Cicero, Ill., Katalikų spaudos draugijos direktorių tarybos pirmininkas, visuomenininkas, dr. J. Šalna, Juno Beach, Fla., A. Mažeikienė, Chicago, Ill., R. E. Bielkeviius, Brockton, Mass., Teresė Karvelis, Surfside, Fla., už kalėdines korteles ir kalendorių atsiuntė po 20 dol. auką. Nuoširdus ačiū.

x Dail. Vincas ir Ramunė Lukai, Evergreen Park, Ill., lietuviškos spaudos ir veiklos rėmėjai, pratęsė prenumeratą vieneriems metams ir dar pridėjo 50 dol. auką. Dail. V. ir R. Lukams, mūsų garbės prenumeratoriams, rėmėjams, už dosnią auką labai dėkojame.

x O. Jankevičiūtė, New York, N.Y. dažnai „Draugą" paremia didesnėmis aukomis. Pratęsdama prenumeratą pridėjo 50 dol. dienraščio stiprinimui ir 20 dol. už kalėdines korteles ir kalendorių. O. Jankevičiūtę laikome garbės prenumeratore, o už auką labai dėkojame.

x Rašyt. J. Kaributas, Los Angeles, Cal., mūsų bendradarbis, rėmėjas, pratęsė prenumeratą su visa šimtine. Rašyt. J. Kaributą skelbiame garbės prenumeratorium, o už auką tariame nuoširdų ačiū.

x Romas ir Danutė Česai, Naperville, Ill., R. ir A. Vaitkai, Paradise Valley, Az., Vytautas Bulota, Chicago, Ill., V. Andriulis, St. Petersburg, Fla., Vytautas Sinkus, Chicago, Ill., Vaclovas Dzigas, Omaha, Nebraska, George Sugintas, Oak Lawn, Ill., kiekvienas atsiuntė po 20 dol. už kalėdines korteles ir kalendorių. Nuoširdus ačiū.

x St. Šiliauskas, Lachine, P.Q., Kanada, „Draugo" garbės prenumeratorius, dosnus lietuviško žodžio rėmėjas, pratęsė prenumeratą, pridėjo 30 dol. dienraščio paramai ir 20 dol. už kalėdines korteles ir kalendorių su tokiu laiškučiu: „Nuoširdus ačiū už suteiktą ir teikiamą informaciją... Džiaugiuosi... Jūsų pagirtinu nuosaikumu, tvirtu ryžtu ir ištvermingumu. Linkiu ir toliau pasilikti nekintamųjų Lietuvių tautos laisvės ir nepriklausomybės siekimų sargyboje ir saugoti mūsų išeiviją nuo apgaulingų okupanto pažadų, vylingų klystkelių ir pastangų skaldyti tautiečių vieningumą. Sėkmės ir ilgiausių metų visam Jūsų pasišventusiam kolektyvui". Labai dėkojame už gražų laiškutį ir auką.

x Vaistai ir medicininės priemonės į Lietuvą! Siunčiame ir video, stereo magnetofonus, siuvimo mašinas ir pan. Prekes pristatome per UPS į kitus JAV miestus. Sudaromi iškvietimai, siunčiame kargo į Lietuvą. **Romas Pukštys, Transpak, 2655 W. 69th St., Chicago, IL 60629.** Darbo valandos: **12-6 v. p.p. kasdien, šeštd. 10 v.r. - 4 v. p.p., arba susitarus. Pirmad. uždaryta. Tel. 312-436-7772, namų 312-430-4145.**

(sk)

x Kelionė per Didžiąją Britaniją! Šiais metais vėl organizuojama lietuvių grupė į Didžiąją Britaniją — 3 kraštai. Pereitų metų kelionė praėjo su dideliu pasisekimu, todėl kartojame tą pačią kelionę. Iš Čikagos išvykstame birželio 13 d., grįžtame birželio 27 d. Registracija ir informacija pas Vidą Jonušienę, **Amber Travel Service,** 11745 Southwest Highway, Palos Heights, Ill., 60463. **Tel. 312-448-7420.**

(sk.)

x Albinas Kurkulis, akcijų brokeris, dirbąs su **Rodman & Renshaw, Inc.,** patarnauja akcijų bonų, fondų bei kitų vertybių pirkime ir pardavime. Susidomėję skambinkite **977-7916.**

(sk)

Po „Draugo" jubiliejinio koncerto priėmimo Jaunimo centre prie stalo. Iš kairės: žurn. St. Pieža, Joana Piežaitė-McGlone, dirigentė Audronė Gaižiūnienė, solistė Marytė Bizinkauskaitė-Bildienė ir jos vyras Petras Bilda.

Nuotr. **J. Tamulaičio**

CHICAGOJE IR APYLINKĖSE

LIETUVOS VALSTYBĖS ATKŪRIMO ŠVENTĖ

Lietuvių Bendruomenės Cicero apylinkės suruoštas Vasario 16-tosios minėjimas vasario 19 d. prasidėjo Mišiomis Šv. Antano parapijos bažnyčioje. Visiems tikintiesiems giedant „Dievas mūsų prieglauda", prie altoriaus su patarnautojais žengė Mišių celebrantas ir pamokslininkas kun. dr. Kęstutis Trimakas. Išklausius Aldonos Zailskaitės pagaunančiai perduoto pirmojo skaitinio apie Dievo padarymą sandoros su Abraomu, tikintieji atliepiamojoje psalmėje maldavo Viešpaties gailestingumo, išklausyti ir mūsų maldų. Išklausius antrojo skaitinio, kuriame buvo priminta, kad egoistai yra Kristaus kryžiaus priešai, kun. Trimakas paskaitė evangeliją apie Kristaus atsimainymą. Savo pamoksle kun. Trimakas rišo šio sekmadienio skaitinių temas su mūsų švenčiama Lietuvos Nepriklausomybės šventė. Mes per Kristų irgi esame Dievo tautos vaikai ir dėl to pats Kristus šiandien mus visus šaukia į tarpusavio meilę ir vienybę, kad Lietuvoje vėl būtų laisvai kuriama Dievo karalystė.

Ypač įspūdinga buvo tradicinė giesmė Šventas Dieve. Visiems kartu giedant pirmutinius ir paskutinius posmus, iš visos širdies maldaujant Jėzaus, Marijos ir šventųjų pagalbos Lietuvai, specialius posmus, meldžiant ypatingų malonių šiandieniniams Lietuvių tautos vadams bei amžino atilsio žuvusiems už Lietuvos laisvę sodriu balsu kantoriavo Marius Prapuolenis, visiems atsiliepiant giedotu „Meldžiam tave, Viešpatie!"

Aukų paruošimo metu sol. Laima Stepaitienė savo skambiu balsu išreiškė visų maldą Valterio Banaičio giesmėje „O Tėve". Mišių dalis keliais balsais giedojo parapijos choras, paruoštas Aldonos Prapuolenytės, kuri ir vargonavo.

Minėjimas tęsėsi parapijos salėje, kur, minėjimo programos organizatorės Onos Venclovienės pakviesti pasivaišinti, iš Chicagos ir jos vakarinių priemiesčių atvykę lietuviai buvo šiltai ciceriškių priimti ir galėjo trumpai pasišnekėti ir pasivaišinti. Netrukus Cicero LB apylinkės pirmininkas Raimundas Rimkus, pasveikinęs visus susirinkusius, pakvietė Vidą Kuprytę pravesti minėjimą. Kun. K. Trimakui sukalbėjus invokaciją, didingai skambėjo beveik 200 dalyvių minios sugiedoti Amerikos ir Lietuvos himnai. Perskaičiusi Lietuvos nepriklausomybės paskelbimo aktą, Vida Kuprytė perskaitė ir prez. George Bush ir jo žmonos Barbara sveikinimą lietuviams, švenčiant Lietuvos nepriklausomybės atkūrimo šventę.

Po to ji pakvietė pagrindinį minėjimo paskaitininką inž. Pilypą Narutį, Lietuvos sukilimo vadą, kentėjusį ir nacių koncentracijos stovykloje. Savo paskaitoje jis iškėlė Lietuvos valstybingumo tradiciją, kurios pradžia iš tikrųjų buvo ne 1918 m. Tai buvo tik jos atkūrimas. Tikroji Lietuvos valstybės pradžia, kaip pripažinta valstybė Europos tautų bendruomenėje, buvo 1251 m. su Mindaugo vainikavimu. Narutis iškėlė, jog ilgą laiką prieš tai lietuviams buvo norima kardu primesti krikščionybę. Bet lietuviai smurto spaudimus atlaikė. Krikščionybė į Lietuvą atėjo tik tada, kai jos valdovas pats jos panoro ir jos papraše iš paties popiežiaus kartu su valstybės karūna. Reiškia, ir į Lietuvą krikščionybė atėjo garbingai, kaip ir į kitas Europos valstybes, su karūna. O kai ji buvo brukama jėga, lietuviai spyrėsi ir sugebėjo atsilaikyti, bet jie spyrėsi ne tikėjimui tikruoju Dievu, o smurtui. Tad ir Vasario 16-tąją švenčiame ne Lietuvos valstybės įkūrimą, o jos jau labai senos nepriklausomybės atkūrimą. Ir šiandien tauta vėl gaivalingai keliasi, gaivinama labai senų, garbingų, krikščioniško valstybingumo tradicijų.

Padėkojusi inž. Naručiui už taip puikiai iškeltą mūsų visų savimonę, kaip turinčių gilias šaknis krikščioniško valstybingumo šaknis, Vida Kuprytė pakvietė dr. Ferdinandą Kauną, Cicero savivaldybės Sveikatos skyriaus direktorių, pristatyti kasmet mūsų Nepriklausomybės šventėje dalyvaujantį Cicero miesto patikėtinį John Kociolko. Savo trumpame žodyje J. Kociolko iškėlė lietuvių įnašą į Cicero miesto gyvenimą, jų laisvės branginimo tradicijas, kaip stiprinančias pačios Amerikos tautinį audinį. Minėjimo dalyviai, vertindami jo nuoširdumą lietuviams, jį pasveikino gausiais plojimais.

Per pertrauką buvo renkamos aukos Lietuvos laisvinimo darbams. Aukoti skatino dr. Petras V. Kisielius, primindamas gausius ne tik Lietuvių Bendruomenės, bet ir Pasaulio Jaunimo sąjungos projektus, ir padėkojo ciceriškiams, gausiai dalyvavusiems Vasario 16-tos demonstracijose miesto centre.

Vietoje meninės programos jungėmės su tautiečiais Lietuvoje, stebėdami vaizdajuostėse Lietuvos vėliavos iškėlimą Gedimino pilies bokšte, klausėmės Sąjūdžio atstovų ir savanorio-kūrėjo Landsbergio ten pasakytos kalbos, atsiminimų, kartu su minia jungėmės į „Lietuva brangi" dainavimą.

Kad ir kitus įsipareigojimus turintieji minėjimo dalyviai galėtų kartu ir minėjimą užbaigti, pirm. Raimundas Rimkus padėkojo visiems atsilankiusiems, čia jau minėtiems asmenims, užkandžius suorganizavusioms Danutei Pareigienei ir Genei Gečienei bei joms talkilnusioms ciceriečėms, salę paruošusioms bei kitaip talkinusiems valdybos nariams Juliui Balučiui, Broniui Bartkui, Mindaugui Baukui, Kostui Dočkui ir Vytautui Stakiui, o ir nuolatiniam bendruomenės renginių scenos dekoratoriui Vytautui Gečiui. Pasidžiaugė, kad per šį minėjimą Lietuvos laisvinimo darbams buvo surinkta 3,300 dol. ir už tai padėkojo dosniems dalyviams ir aukas rinkusioms Česlovai Bačinskienei, Olimpijai Baukienei, Vandai Bichnevičienei, Jadvygai Dočkienei, Eleonorai Radvilienei ir Anelei Šulaitienei.

Minėjimą užbaigus giesme Marija, Marija, daugumas ir liko žiūrėti kitų Lietuvos įvykių vaizdajuosčių: šventės prie Trakų pilies ir Raseiniuose. Nors Lietuva dar ne laisva, visi pasijutome vienos, garbingos, daug iškentėjusios, laisvės siekiančios tautos dalimi.

a.z.

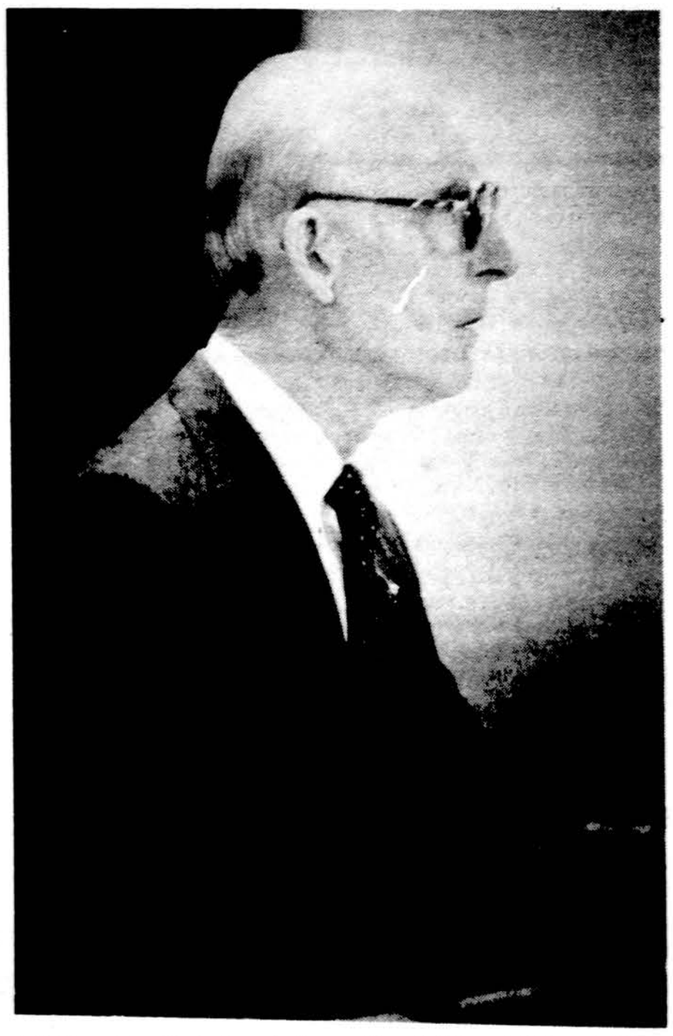

Inž. Pilypas Narutis skaito paskaitą per Cicero LB Vasario 16-tos minėjimą.

Nuotr. **Jono Kuprio**

IŠ ARTI IR TOLI

J. A. VALSTYBĖSE

— Dr. Jonas Žmuidzinas, Los Angeles, Calif., vadovauja specialiam Lietuvių Bendruomenės komitetui, kuris renka išeivijos autorių knygas persiųsti į Lietuvą. Tokios literatūros Lietuvos lietuviai labai pageidauja.

— Pianistė Dalia Sakaitė turės pianino rečitalį kovo 13 d. 7:30 val. vak. Bargemusic laive Brooklyne. Tas laivas yra specialiai koncertams įrengtas. Pianistė duos didžiųjų kompozitorių kūrinius. Taip pat D. Sakaitė yra atlikusi muzikinę programą a.a. Raymond Lewenthalio pagerbime. Lewenthalis buvo jos mokytojas.

— A.a. Stasys Nutautas, gyvenęs Woodhavene, N.Y., mirė vasario 12 d. Iš Apreiškimo parapijos bažnyčios palaidotas Cypress Hills kapinėse. Velionis buvo 83 metų amžiaus. Nuliūdime liko žmona Anelė ir trys dukterys su šeimomis.

— Dr. G. Grinis skaitė St. Petersburgo, Fla., pensininkams paskaitą apie kraują ir cholesterolį. Tai buvo seminaras, kurį pravedė pats dr. G. Grinis, bet rengė specialiai sudarytas komitetas, kurin įeina Natalija Navickienė, Eugenija Šatraitienė, Ida Valauskienė ir Juozas Taoras. Po paskaitos buvo kavutė.

— Kun. Aušvydas Belickas, pogrindžio seminariją Lietuvoje baigęs kunigas, vasario mėnesį atvyko į Los Angeles ir apsistojęs savo artimų giminaičių Balsių šeimoje. Minint Vasario 16-sios šventę, kun. Belickas Los Angeles Šv. Kazimiero parapijos bažnyčioje pasakė gražų pamokslą. Kun. Aušvydas Belickas Lietuvoje priklauso Lietuvos Laisvės lygai ir yra tos lygos biuletenio redaktorius.

— Vilniaus universiteto filosofijos profesorius Bronius Kuzmickas iškviestas į filosofijos seminarą Washingtone „Catholic University of America". Atskrido ten sausio 19 d. ir praleis Amerikoje iki kovo 22 d. Prof. Kuzmickas yra Vytauto Beliajaus dukraitės vyras. Jo žmona, Vytauto Beliajaus dukraitė, prof. Leonarda Jekentaitė-Kuzmickienė irgi filosofijos profesorė Vilniaus universitete. Abudu dažnai kviečiami paskaitoms beveik visame pasaulyje. Leonarda Kuzmickienė pernai skaitė paskaitas Jordano universitete Amane. Bronius Kuzmickas skaitė paskaitas Italijoje.

— Pensininkai St. Petersburge paminės trejų metų įsikūrimo sukaktį balandžio 16 ir 20 dienomis. Čia pasirodys dailės darbais A. Rūkštelė, M. Kuhlman, V. Vaitiekūnas, A. Valienė, M. Ivanauskas, A. Marcinkevičius.

Advokatas Jonas Gibaitis
6247 S. Kedzie Avenue
Chicago, IL 60629
Tel. — 776-8700
Darbo val. nuo 9 iki 7 val. vak.
Šeštad. 9 v. r. iki 1 val. d.