THE LIBRARY OF CONGRESS
REFERENCE DEPARTMENT
SERIALS DIVISION
WASHINGTON, DC 20025

(GRATIS)

DM

DRAUGAS

THE LITHUANIAN WORLD-WIDE DAILY

LAISVOJO PASAULIO LIETUVIŲ DIENRAŠTIS
4545 WEST 63rd STREET • CHICAGO, ILLINOIS 60629
TELEFONAS (312) 585-9500-1-2-3

Vol. LXXX Kaina 35 c. KETVIRTADIENIS — THURSDAY, LIEPA — JULY 6, 1989 Nr. 130

LKB Kronika, Nr. 80

(Tęsinys)

Eina nuo 1972 metų,
Perskaitęs duok kitam!
Jei gali, padaugink!

Pareiškimai ir protestai

Panevėžio miesto vykdomojo komiteto Pirmininkui

Nuorašai:
Kardinolui Vincentui Sladkevičiui,
RRT įgaliotiniui Petrui Anilioniui

Panevėžio vyskupijos kurijos, vyskupijos Kunigų tarybos ir miesto kunigų

Pareiškimas

(Tęsinys)

Eiliniais sekmadieniais žmonėms tenka stovėti sausakimšose bažnyčiose, o per didesnes šventes ir atlaidų dienomis jie jau netelpa bažnyčiose ir stovi lauke. Vyresniojo amžiaus žmonėms dažnai reikia kviesti greitąją med. pagalbą. Argi tikintieji ne tos šalies, kurioje taip rūpinamasi žmonių gerbūviu, piliečiai? Kodėl jie negali turėti daugiau maldos namų ir laisvai naudotis sėdimomis vietomis juose?

Tikėdami persitvarkymo teisingumu, mes prašome sugrąžinti šv. Trejybės bažnyčią tikinčiųjų bendruomenei neatidėliojant, kad žmonėms nereikėtų vargti rašant pakartotinus pareiškimus, renkant gyventojų parašus.

Bažnyčios grąžinimas bus konkretus įrodymas, kad įgyvendinama demokratija.

1988.06.08.

Pasirašė: Panevėžio vyskupijos Kapitulinis Vikaras prel. K. Dulksnys, kancleris kun. J. Juodelis, kan. B. Antanaitis, kun. P. Adomonis, kun. P. Baltuška, kun. J. Balčiūnas, kun. P. Kuzmickas, kun. A. Balaišis, kun. K. Gutauskas, kun. J. Pranevičius, kun. P. Budriūnas, kun. J. Janulis, kun. dek. J. Antanvičius, kun. S. Kazėnas, kun. S. Filipavičius, kun. A. Kietis, kun. F. Čikauskas, kun. J. Kuodis, kun. I. Puriuškis, kun. A. Kairys, kun. R. Pukenis.

Viceprez. Quayle įteikė kun. Svarinskui Laisvės žymenį

Washingtonas, 1989 birželio 29. (LIC) JAV viceprezidentas Dan Quayle vakar įteikė Laisvės žymenį buvusiam sąžinės kaliniui ir Tikinčiųjų teisėms ginti katalikų komiteto nariui — steigėjui Lietuvos kunigui Alfonsui Svarinskui. Tai pirmasis Pueblos Instituto, katalikų pasauliečių žmogaus teisių organizacijos, laisvės apdovanojimas. Ši Washingtone susikūrusi organizacija gina visų katalikų ir kitų tikėjimų žmonių teises.

Kaip žinia, kun. Svarinskas iškalėjo 21 metus sovietų lageriuose ir kalėjimuose už religinės laisvės gynimą. Sovietų valdžia pernai liepos mėnesį paleido Viduklės kleboną iš tremties, su sąlyga, kad jis išvyks į Vakarų Vokietiją. Š.m. gegužės mėnesį, kunigui lankantis Amerikoje, sovietinė valdžia jam panaikino teismo sprendimą, pripažindama, kad kun. Svarinskas buvo neteisingai nubaustas. Į pagerbimą JAV Senato įstaigų salėje susirinko Amerikos Kongreso nariai (žmogaus teisių pakomisės pirmininkai kongresmenas Tom Lantos ir kongresmenas John Porter bei Lietuvos religinės laisvės pakomisės pirmininkas kongresmenas John Miller — pastarieji du iškilmių metu pasveikino kun. Svarinską), dvasininkijos atstovai (vyskupas Edward Herman iš Washingtono arkivyskupijos ir prel. Giovanni Tonucci, suteikęs Vatikano nuncijaus palaiminimą), žmogaus teisių grupių darbuotojai, Lietuvos atstovas Washingtone ir prie Šventojo Sosto Stasys Lozoraitis, lietuvių bendruomenės veikėjai.

Viceprezidento žodis

Tautiniais rūbais apsirengusių lietuvių vaikų chorui sugiedojus Amerikos ir Lietuvos tautinius himnus, kanklėmis pritariant Emilijai Sakadolskienei, programai toliau vadovavo Pueblos Instituto valdybos narys, katalikų teologas ir autorius George Weigel. Pasveikinęs kun. Svarinską kaip vieną iš didžiųjų tikėjimo ir laisvės gynėjų dvidešimtajame amžiuje, jis prie mikrofono pakvietė JAV viceprezidentą Quayle.

Įteikdamas kun. Svarinskui Pueblos instituto žymenį, viceprezidentas Quayle pastebėjo, kad pastaraisiais metais pasaulis stebisi lietuvių tautos atgimimu.

„Jungtinės Valstijos, kaip žinote, jau pusšimtį metų atsisako pripažinti jų priverstinį inkorporavimą į ne jų sudarytą sąjungą. Kartu su jais mes laukiame dienos, kai Lietuva atgims laisvėje", sakė viceprezidentas. Jis toliau pastebėjo, jog pagerbiant kun. Svarinską, pagerbiami ir visi tie, kurie, anot jo, drąsiai stoja už vėliavą, kuri buvo uždrausta, bet dabar vėl didingai plevėsuoja.

Tardamas padėkos žodį, kun. Svarinskas vėl prisiminė visus savo tautiečius, kenčiančius dėl įsitikinimų.

Kun. Svarinsko atsakymas

„Nuoširdžiai dėkoju Pueblos instituto vadovams, kad jie suteikė man žymenį, bet ne man šitas ženklas, nes aš esu tiktai kunigas ir atlikau savo pareigą. Šitas žymenys priklauso šimtams ir tūkstančiams, kurie kovojo už Dievą ir savo religinius įsitikinimus, kurie kovojo, kentėjo, žuvo ir kartais po 40 metų lageriuose suluošinti grįždavo namo, bet savųjų nebesurasdavo".

Kun. Svarinskas savo žodyje užtarė ir Baltarusijos bei Ukrainos katalikus, kurių sąlygos itin sunkios. Jis taip pat pastebėjo, jog sovietų valdžia, nors ir stengiasi parodyti žmogišką veidą, lig šiol nėra panaikinusi nei vieno įstatymo, kuris vargina tikinčiuosius ar Bažnyčią. Savo kalboje, o taip pat ir atskirame raštiškame memorandume viceprezidentui kun. Svarinskas pabrėžė, kokią didelę įtaką turi Amerika, ginant žmogaus teises pasaulyje. Jis padėkojo už stiprią paramą, ir paprašė pagalbos, siekiant panaikinti Molotovo-Ribbentropo pakto padarinius.

Kad padėtų kelyje į laisvę

„Mes kreipiamės į Amerikos vyriausybę, Katalikų Bažnyčią ir visus geros valios žmones, kad mums padėtų kelyje į laisvę. Paveikite Tarybų Sąjungos ir Vokietijos vyriausybes, kad jos anuliuotų Ribbentropo-Molotovo paktą ir paskelbtų jį negaliuojančiu nuo pat pradžios. Tegul Dievas atlygina visiems už padarytą gerą darbą, už daromą ir už būsimą gerą darbą, mūsų kelyje į laisvę. O mes malda ir palaimintu žodžiu minėsime jus".

Sveikinimus kun. Svarinskui taip pat pasiuntė trys Amerikos kardinolai.

Vakare Lietuvos pasiuntinybėje surengtas priėmimas kun. Svarinskui pagerbti, kuriame dalyvavo Valstybės departamento atstovai, Helsinkio komisijos darbuotojai ir gausus būrys lietuvių, įskaitant Ateitininkų Federacijos vadą Juozą Polikaitį, atvykusį iš Chicagos.

JAV vėliavos prie Laisvės statulos. Amerikos gyventojai didele balsų dauguma pasisako už Konstitucijos papildymą, kad būtų uždrausta niekinti valstybinę vėliavą.

Šalti vokiečių-lenkų ryšiai

Bona. — Vokietijos kancleris Helmut Kohl atsisakė simboliškai svarbaus vizito Lenkijoje šią vasarą, kai oficialūs vokiečių ir lenkų pareigūnai nepajėgė susitarti dėl bendradarbiavimo sąlygų.

Vokiečių vyriausybės spaudos atstovas Hans Klein nepasakė spaudai nesutarimo smulkmenų, tačiau pastebėjo, jog nepavyko susitarti dėl ekonominės pagalbos, kad dėl to būtų pagerintos vokiečių mažumos sąlygos Lenkijoje. Šis susitarimas būtų buvęs simbolinis susitaikymas, kai šiemet bus minima 50 metų liūdna sukaktis nuo nacių invazijos į Lenkiją, kuria buvo pradėtas II Pasaulinis karas. Manoma, kad Kohl galbūt galės apsilankyti Lenkijoje vėliau. Vokiečiams nepatinka, kad prez. Bushas lankysis Lenkijoje.

Vokiečių nepasitenkinimas

Vokietijoje dėl kanclerio noro apsilankyti Lenkijoje kilo didelis nepasitenkinimas vyresniųjų vokiečių tarpe, kurie negali atleisti, kad vokiečiai prarado dalį savo teritorijos, kuri buvo priskirta Lenkijai. Taip pat ir jaunieji vokiečiai reiškia nepasitenkinimą, kad lenkai bėga į Vokietiją, nors jų tarpe yra vokiečių kilmės žmonių. Dėl visų čia minėtų įvykių, kaip spaudos konfederacijoje pranešė Hans Klein, nėra įmanoma, kad vokiečių vadai dabar galėtų vizituoti Lenkiją.

Paskola lenkams

Bonos vyriausybė niekada viešai nepasakė, kokia pagalba būtų teikiama lenkams, bet neoficialiomis žiniomis, tai būtų 500 mil. dol. suma ir suteikta kita paskola. Minėti pasitarimai vyko šešiuose posėdžiuose. Vokiečiams vadovavo Finansų ministeris Theo Waigel.

Kancleris Kohl labai norėjęs vizituoti Lenkiją, ypač dar ir todėl, kad jau ten lankėsi Britanijos ministerė pirmininkė M. Thatcher ir Prancūzijos prezidentas F. Mitterrand, o dabar ir JAV prezidentas G. Bushas pradeda vizitą šį sekmadienį.

Landsbergio vizitas New Yorke

New Yorkas. — Sąjūdžio pirmininkas Vytautas Landsbergis, JAV Lietuvių Bendruomenės kviečiamas, atvyko liepos 2 d. į Washingtoną. O jo vizitą New Yorke liepos 5-7 diemomis koordinuoja Lietuvių Informacijos centro vedėja Gintė Damušytė. Jai talkina žurnalistė Jūratė Kazickaitė ir advokatas William Hough III. Numatyti susitikimai su New Yorko spauda, vizitai Jungtinėse Tautose ir priėmimai pas „Helsinkio Watch" direktorių tarybą ir „Freedom House" tarybą. Jo vertėjas yra Manhattano LB pirm. Juozas Kazlas.

Liepos 6 d. vakare LB New Yorko apygarda ruošia prof. Vytauto Landsbergio susitikimą su lietuvių visuomene Kultūros židinyje.

Gražiną ir Vytautą Landsbergius New Yorke globoja Alina ir dr. Juozas Kazickai.

— **Washingtone** vakar teismas nuteisė marinų pulkininką Oliver North sąlygine trijų metų bausme. Jis, būdamas Saugumo tarybos nariu, padėjo Nikaragvos laisvės kovotojams tuo, kad gautą pelną iš parduotų ginklų Iranui, perdavė kovotojams, kai Kongresas jau buvo uždraudęs tai daryti, bet jis tai darė su savo viršininkų žinia.

TRUMPAI IŠ VISUR

— **Lietuvoje** Dainius Skairys savo pareiškimu kreipėsi į Aukščiausiosios Tarybos prezidiumą ir į nepriklausomos Lietuvos pasiuntinį Washingtone, kad jam būtų išduotas lietuviškas pasas, nes jis nuo 1989 m. vasario 16 d. nebelaiko save TSRS piliečiu, o tik nepriklausomos Lietuvos valstybės piliečiu. Prezidiumą prašo sudaryti jam sąlygas gyventi tėvynėje su Lietuvos pasu.

— **Valstybės** departamento sekr. James Baker III pradėjo vizituoti Pacifiko kraštus. Tokyo mieste jis vakar dalyvavo Pasaulinio banko konferencijoje, kad būtų suteikta parama Filipinams. Naujasis premjeras pakvietė sekretorių privačiam pasitarimui.

— **Washingtone** Valstybės departamentas atmetė Nikaragvos sandinistų prezidento Ortegos prašymą užmegzti ryšiams, kol nebus pagerintos žmogaus teisių sąlygos visame krašte. Ryšių atnaujinimas priklausysiąs nuo laisvų rinkimų, kurie bus 1990 m. vasario mėnesį.

— **Washintone** JAV Aukščiausias Teismas abortų klausimu penkiais balsais prieš 4 pasisakė, kad kiekviena 50 valstijų turi tą klausimą spręsti savo keliu.

— **Paryžiuje** pradėjo savo valstybinį vizitą Sovietų Sąjungos prezidentas Michailas Gorbačiovas.

— **Lenkijoje** prasidėjo pirmieji naujo Seimo posėdžiai. Naujas prezidentas dar neišrinktas.

— **Kinijoje** buvo kareivių apšaudyti trys autobusai turistų kinų, kurie buvo atvykę į sostinę. Tai esą padaryta tik pagąsdinimui, kad nebandytų demonstruoti.

— **Buvęs prez. R. Reaganas,** savaitgalio metu bejodamas arkliu, nukrito, bet didesnių sužalojimų nėra. Jis atostogavo Meksikoje. Iš ligoninės buvo išleistas po 5 valandų patikrinimo. Reaganas sakosi ir vėl jodinėsiąs, nes šis sportas jam labai patinkąs.

— **Washingtone** specialusis prokuroras L Walsh panaikino dalį kaltinimų buvusiam Baltųjų rūmų Saugumo tarybos viršininkui John Poindexter ir aviacijos generolui Richard Secord, kurie dalyvavo Irano-Contrų skandale, parduodant ginklus.

Prezidentas ragina sovietus pasitraukti iš Lenkijos

Atsargus Solidarumo kelias

Varšuva. — Praėjusį penktadienį prez. G. Bushas Baltuosiuose rūmuose kalbėjosi su trimis reporteriais. Pasikalbėjimas jau buvo atspausdintas Lenkijos spaudoje iš anksto, dar prieš jam atvykstant sekmadienį su vizitu į Lenkiją.

Pasikalbėjime prezidentas paragino Sovietų Sąjungą išvežti savo karines pajėgas iš Lenkijos. „Aš nemanau, kad kas nors dabar dar galvoja, kad Vakarai galėtų užpulti Lenkiją", kalbėjo prezidentas Lenkijos žurnalistams. Jis sakėsi manąs, jog persitvarkymo dvasioje sovietai tai būtinai turėtų padaryti. Paklaustas, ar tai reikėtų suprasti, kad visos sovietų karinės pajėgos būtų išvežtos iš Europos, prezidentas atsakė: „Aš norėčiau, kad būtų pradėta su atsitraukimu iš Lenkijos". Toliau prez. Bushas pastebėjo, jog yra milžiniška jėgų nelygybė, palyginus Sovietų pajėgas su NATO karo jėgomis Europoje".

Po 275,000 karių

Toliau Reuterio žinių agentūra primena, kad prezidentas yra pasiūlęs sumažinti abiejų pusių kariuomenes iki 275,000 vyrų kiekvienoje pusėje. Vakariečių žiniomis, tai būtų, kad amerikiečiai turėtų išvežti 30,000 savo karių, o sovietai 325,000 kareivių. Sovietai jau išvežė mažą skaičių kariuomenės iš Vengrijos ir dar mažiau iš Lenkijos.

Lenkijoje vyksta karšti ginčai dėl kandidatų į prezidento vietą, nes Komunistų partija vis teberagina gen. Jaruzelskį būti kandidatu. Lenkijos Seimas susirinko pirmą kartą antradienį. Tačiau Varšuvoje pasklido žinios, kad prezidento rinkimai bus atidėti po prezidento Busho vizito, kuris tęsis 3 dienas.

Kariškių grėsmė

Lenkų kariuomenės vadovybė pareiškė, kad jie seka tuos įvykius labai susirūpinę. PAP žinių agentūra paskelbė, jog Gynybos ministerijos taryba turė-jo savo specialų posėdį: kokia ginkluotų pajėgų rolė turėtų būti šių dienų Lenkijos įvykiuose. Užsienio diplomatai Varšuvoje sako, jog tai reiškia, kad kariuomenė nori, kad prezidento išrinkimas būtų jos rankose. Prezidentas turi turėti galią apsaugoti Lenkijos sienas ir užgarantuoti sienų saugumą.

Solidarumo laikraštis „Gazeta Wyborcza" reikalauja, kad jie privalo turėti teisę parinkti savo ministerį pirmininką. Laikraštis ragino Walesą ir jo patarėjus dėl to susitarti su komunistais. Tačiau Walesa norįs palaipsniui vesti demokratijos keliu, kad išvengus eventualaus kariuomenės įsikišimo. Walesos patarėjai sako, kad šiai linijai pritaria 260 Solidarumo narių Lenkijos Senate.

Pradedama Lenino kritika

Maskva. AP žinių agentūra praneša, jog „October" žurnale rašytojas Vasilijus Grossmanas rašo, kad Sovietų politinį terorą ir diktatūrą pradėjo Leninas, bet ne Stalinas, kaip kad šiuo metu vis dar oficialiai manoma. Pirmą kartą Sovietų spaudoje pasirodė toks straipsnis. Leninas iki šiol buvo nekritikuojamas, nors prieš mėnesį buvo tik užuominomis pasakyta, kad sistemos blogybės yra kilusios iš pat pradžių. Bolševikai iki šiol netikėjo į laisvą žodį ir spaudą, sako Grossmanas, „jie, kaip ir pats Leninas, laikė tas laisves nereikšmingomis, už kurias kovoja žmonės". Lenino žodžiai ir dabar tebecituojami Kremliuje. Bet Leninas buvęs „fanatiškas savo priešų naikintojas". Jis nebandęs ieškoti tiesos, bet tik laimėti, nežiūrint, kokiu būdu būtų tas jo laimėjimas pasiektas. Leninas beveik sulyginamas su Stalinu. Stalinas paveldėjęs Lenino revoliucinę diktatūrą, terorą ir kovos būdą prieš buržuazines laisves.

Rusų Krikščionių Demokratų partija

Paryžius. Eltos pranešimu, birželio 7 d. Prancūzijos Krikščionių demokratų partija, vadovaujama J.M. Daillet, pravedė spaudos konferenciją ryšium su disidentų Osipovo ir Agurkovo atvykimu į Paryžių. Jie yra kirkščionių demokratų partijos steigėjai Maskvoje.

Viktoras Petkus, lietuvių krikščionių demokratų partijos vadovas, taip pat buvo kviestas šioje konferencijoje dalyvauti, tačiau jis negavo leidimo išvykti.

Rusų atstovai apibūdino rusų krikščionių demokratų partijos vystymosi procesą. Pabrėžė, kad anksčiau ši organizacija Sovietų Sąjungoje neegzistavo, tačiau dabar ji yra populiari ir įstojančių skaičius sparčiai auga. Nariais gali tapti įvairių religinių įsitikinimų asmenys. Jie oficialaus leidimo veikti neturi, bet ir nėra varžomi.

Vliko pirmininkui paklausus, ar jie palaiko ryšius su Lietuvos krikščionių demokratų partija, Agurkovas atsakė, kad tiesioginių ryšių neturi, tačiau jis labai gerai pažįstąs V. Petkų, nes su juo kartu buvo koncentracijos stovykloje. Paminėjo, kad lietuvių krikščionių demokratų partija yra viena iš seniausių ir stipriausių.

Kai buvo paklausta jų nuomonės apie Pabaltijo valstybių atsiskyrimą, jie nelabai norėjo apie tai kalbėti, tačiau paminėjo, kad tai nėra dabarties, bet tik tolimos ateities galimybė.

Vliko atstovams konferencijoje dalyvauti galimybę sudarė inž. Venskus, kuris yra Tarptautinio krikščionių demokratų sekretoriato narys ir artimas J.M. Daillet bičiulis.

KALENDORIUS

Liepos 6 d.: Tomas More, Marija Goreti, Liucija, Romulas, Ginvilė, Kutrimas, Nervydas, Ritonė.

Liepos 7 d.: Kirilas, Estera, Sangailis, Vilgailė, Asta, Vilibaldas, Krizas, Eidautas.

ORAS CHICAGOJE

Saulė teka 5:22, leidžiasi 8:28.

Temperatūra dieną 90 l., naktį 68 l.

MŪSŲ ABITURIENTAI

Nida Černiauskaitė baigė Our Lady of Mercy gimnaziją, Farmington Hills, Michigan. 11-tą skyrių lankė Vasario 16-tos gimnazijoje Vokietijoje. Vietinėj gimnazijoje reiškėsi vokiečių ir prancūzų garbės klubuose ir „MADD" (Mothers Against Drunk Drivers") organizacijoje. Apdovanota Michigan Competitive Scholar" ir vokiečių kalbos garbės pažymėjimais, aprašyta „Who's Who Among High School Students in U.S.A.". Įvairiuose mokyklos susibūrimuose darė pranešimus apie Lietuvą, jos dabartinę padėtį, kalbą, istoriją, tautodailę. Nida yra baigusi „Žiburio" lituanistinę mokyklą. Veikli ateitininkė — priklausė Karaliaus Mindaugo moksleivių ateitininkų kuopai. Šoko tautinių šokių šventėse. Du kartus aplankė Lietuvą. Šią vasarą priimta į lituanistikos kursus Vilniaus Universitete. Rudenį žada studijuoti teisę Loyolos Universitete Chicagoje.

Daiva Memėnaitė, Vitos ir Viktoro Memėnų duktė, baigia Birmingham Seaholm gimnaziją. Per visus ketverius metus, buvo aktyvi gimnazijos mokinių organizacijose ir reiškėsi sporte. Žaidė tinklinio ir futbolo komandose.

Daiva baigė Detroito „Žiburio" lituanistinę mokyklą. Yra aktyvi skautė ir sporto klubo „Kovo" narė.

Rudenį pradės studijuoti fizinės terapijos mokslus Western Michigan universitete.

Gytis Udrys, Janinos ir Narimanto Udrių sūnus, baigė Groves gimnaziją Birmingham, Michigan. Gytis veiklus ateitininkas: buvo pirmininko ir laikraštėlio redaktoriaus pareigose Detroito Karaliaus Mindaugo kuopoje. Gytis baigė „Žiburio" lituanistinę mokyklą ir yra buvęs narys tautinių šokių šokėjų grupės „Audinys". Priklauso sporto klubui „Kovui", yra aktyvus žaidėjas ledo ritulio komandoje. Būdamas gimnazijoje priklausė National Honor Society — paskutiniuosius metus pirmininkavo tam skyriui — grojo simfoniniame orkestre, ir lošė europietišką futbolą. Futbole pasižymėjo, laimėdamas daug trofėjų. Mokinių išrinktas kaip klasės komediantas. Gytis baigė gimnaziją „magna cum laude", buvo apdovanotas „Presidential Academic Fitness Award", „Social Studies Award" ir Eastern Michigan universiteto stipendija ketveriems metams. Žada studijuoti odontologiją University of Michigan, Ann Arbor.

ŠV. ANTANO ATLAIDAI IR BIRŽELIO TRĖMIMŲ MINĖJIMAS

Birželio 11 d. Šv. Antano parapijoje buvo švenčiama parapijos patrono šv. Antano atlaidai. Taip pat buvo prisiminti birželio trėmimai.

Į bažnyčią 10:30 v.r., Juozui Kinčiui vadovaujant, buvo įneštos vėliavos — JAV-ių ir Lietuvos. Parapijos klebonas kun. Alfonsas Babonas savo pamoksle kalbėjo apie šv. Antano atlaidus ir birželio trėmimus. Gražiai giedojo parpijos choras. Po šv. Mišių buvo sugiedotas Lietuvos himnas.

Parapijos salėje vyko vaišės, kurias paruošė parapijos moterys, vadovaujamos parapijos tarybos narės Onutės Selenienės. Paskirstyta daug vertingų dovanų. Dovanų paskirstymą pravedė Juozas Kinčius, Danutė Petrauskienė ir Tina Condron.

NETEKOME VĖL VIENOS NARĖS

Elena Kilikevičienė, 76 metų amžiaus, birželio 15 d. mirė (rasta mirusi) savo nuomojamame bute.

Elena Kilikevičienė gimė 1913 m. gegužės 29 d. Lietuvoje. Birželio 16 d. Val Baužo laidojimo koplyčioje kun. Alfonsas Babonas ir atsilankiusieji sukalbėjo rožinį. Yolanda Zaparackienė susirinkusiųjų ir ją įgaliojusių organizacijų vardu su velione atsisveikino ir pareiškė užuojautą giminėms. „Švyturio" jūrų šaulių kuopos vicepirmininkas Juozas Kinčius atsisveikino ir užuojautą pareiškė kuopos vardu.

Birželio 17 d. Šv. Antano bažnyčioje už velionės sielą šv. Mišias aukojo kun. Alfonsas Babonas, vargonavo ir giedojo muz. Stasys Sližys.

Po Mišių amžinam poilsiui nulydėta į Woodmeres kapines. Kun. Alfonsui atlikus liturgines apeigas, Yolanda Zaparackienė giminių vardu pakvietė pietums į Šv. Antano parapijos salę. Liko dukra, vaikaičiai ir kiti giminės.

JONINĖS „PILĖNUOSE"

Birželio 25 d. suruoštas Jonų bei Jonių pagerbimas „Švyturio" jūrų šaulių stovykloje „Pilėnai" buvo labai sėkmingas. Graži saulėta diena, jauki medžiais apaugusi vieta ir geras rengėjų pasiruošimas teikė malonumą kiekvienam atvykusiam.

10 v.r. stovyklos aikštėje kuopos valdybos nariai Romas ir Algis Macioniai, dalyvaujant LŠST pirmininkui Mykolui Abariui, „Švyturio" jūrų šaulių kuopos pirmininkui Broniui Valiukėnui, vicepirm. Juozui Kinčiui, kitiems šauliams ir svečiams, pakėlė JAV-ių ir Lietuvos vėliavas.

Į Jonines atvyko apsčiai svečių iš arti ir toli. Svečių tarpe turėjome Šv. Antano parapijos kleboną kun. Alfonsą Baboną su mama, LŠST pirmininką Mykolą Abarių, žurnalistą-rašytoją Balį Gražulį ir jo žmoną Mariją iš Flinto, inž. Lionginą ir Jūratę Pečiūrus iš Ann Arbor, skautininką Joną Asminą ir jo žmoną iš Livonijos, Udrių šeimą iš Jacksono, Balfo direktorę Rožę Ražauskienę ir jos vyrą Kazimierą iš Dearborn ir net tris spaudos darbuotojus korespondentus: Stasį Garliauską ir jo žmoną Erną, Antaną Grinių ir jo žmoną Jadvygą, Petrą Pagojų. Mus džiugino, savo dalyvavimu JAV-ėse besisvečiuojantieji svečiai iš ok. Lietuvos.

Vaišėms, Liudas Selenis ir Antanas Šiurkus prikepė užtektinai viščiukų ir bulvių, moterų sekcijos vadovė Onutė Selenienė ir jos padėjėjos Sofija Sirutienė ir Stefanija Telyčėnienė priruošė įvairių skanių priedų. Tuos priedus dar padaugino Onutės Abarienės ir Legnickienės kepti pyragai ir jų gamintos salotos.

Bilietukus maistui pardavinėjo Juozas Kinčius ir Algis Macionis, bare patarnavo Balys Telyčėnas ir Antanas Vaitiekus.

Juozas Kinčius, Liuda Macionienė ir Vladislava Šiurkienė pravedė dovanų paskirstymą.

Kuopos pirmininkas Bronius Valukėnas pasveikino į šią išvyką atvykusius Jonus, Povilus, Petrus ir Antanus. Pristatė žymesniuosius vietos ir iš Lietuvos atvykusius svečius. Padėkojo Liudui Seleniui už padovanotus ir kartu su Antanu Šiurkum, iškeptus viščiukus, o moterų sekcijos vadovei Onutei Selenienei ir jos padėjėjoms už paruoštus skanius priedus ir Onutei Abarienei ir p. Legnickienei už paaukotus pyragus. Taip pat padėkojo už įteiktas dovanas ir stovyklos išlaikymui aukas, kurias aukojo: Edvardas Milkus 20 dol. Vincas Tamošiūnas 25 dol., Onutė ir Mykolas Abariai 30 dol., Liuda ir Romas Macioniai 20 dol., Juozas Kinčius 25 dol. ir Stasys Bartkus 10 dol.

6:00 v.v. buvo nuleistos vėliavos ir sugiedotas Lietuvos himnas. Esant dideliems karščiams, Joninių laužas nebuvo degamas ir numatyta prie jo programa liko neatlikta.

Laukiame naujo renginio. Vieta graži ir visiems prieinama. Vasara greitai bėga. Organizacijos, norinčios pasinaudoti piknikams „Pilėnų" stovykla, prašomos kreiptis į kuopos pirmininką Bronių Valiukėną tel. 562-1143.

A. Grinius

DRAUGAS

THE LITHUANIAN WORLD WIDE DAILY (USPS-161000)

Published daily except Sundays and Mondays, Legal Holidays, the Tuesdays following Monday observance of Legal Holidays as well as Dec. 26th and Jan. 2nd by the Lithuanian Catholic Press Society, 4545 W. 63rd Street, Chicago, IL 60629-5589.

Second class postage paid at Chicago, IL.

Subscription Rates: $70.00. Foreign countries $70.00

Postmaster: Send address changes to Draugas — 4545 W. 63rd St., Chicago, IL 60629.

Pašto išlaidas mažinant, pakvitavimai už gautas prenumeratas nesiunčiami. Ant DRAUGO prie kiekvieno skaitytojo adreso, gavus iš jo mokestį, atžymima, iki kada yra užsimokėjęs.

DRAUGO prenumerata mokama iš anksto

	metams	½ metų	3 mėn.
U.S.A.	$70.00	$40.00	$25.00
Kanadoje (U.S.A. dol.)	$70.00	$40.00	$25.00
Užsienyje (U.S.A. dol.)	$70.00	$40.00	$25.00
Savaitinis (Šešt. pried)	$40.00	$25.00	

• Administracija dirba kasdien nuo 8:30 iki 4:30, šeštadieniais nuo 8:30 iki 12:00.

• Redakcija dirba kasdien nuo 8:30-4:00; šeštadieniais nedirba.

• Redakcija straipsnius taiso savo nuožiūra. Nesunaudotų straipsnių nesaugo. Juos grąžina tik iš anksto susitarus. Redakcija už skelbimų turinį neatsako. Skelbimų kainos prisiunčiamos gavus prašymą.

Redaguoja Aleksandras Pakalniškis Jr., P.O. Box 545, North Andover, MA 01845

WATERBURIO, CT 7-tos VYČIŲ KUOPOS VEIKLA

Connecticuto valstijos lietuviai katalikai gegužės 7 d. šventė antrąją metinę Lietuvių dieną Šv. Juozapo parapijoje, Waterburio mieste. Ši organizacija buvo įkurta švenčiant Lietuvos krikščionybės 600 metų sukaktį ir tebegyvuoja, laikydamasi lietuviškų bei katalikiškų tradicijų. Neužmirštami lieka popiežiaus Jono Pauliaus II-rojo žodžiai: „Pusė mano širdies priklauso Lietuvai".

Mišias koncelebravo kun. Pranas Karvelis, kun. Rikteraitis ir kun. Cukuras. Po Mišių Sheraton viešbutyj buvo pateikti pietūs. Pietų metu kalbėjo Newark, NJ, miesto Šventosios Trejybės parapijos administratorius kun. Petras Stravinskas.

Linas Balsys pravedė programą. Rengimo komiteto pirmininku buvo kun. Karvelis ir talkininkai: Viktorija Silliman, Dolores Jonaitis, Viktoras Vaitkus ir Virginija bei Aleksas Kosa.

Virginija Kosa
Vertė **Aleks. Pakalniškis, Jr.**

VIDURIO ATLANTO APYGARDOS VEIKLA

Riverhead, NY Lietuvos Vyčių „naujagimė" 152-roji kuopa apsiėmė globoti Vidurio Atlanto apygardos susirinkimą. Tai buvo prisimintinas įvykis! Linksmai pakeliavome Long Island Expressway (šis plentas taip pat žinomas kaip pasaulio „didžiausia automobilių pastatymo aikštelė"). Autobuso keleiviai buvo 12-tos ir 110-tos kuopos nariai.

Diena buvo graži, tačiau karšta.

Mišios buvo aukojamos vidudienį Šv. Patricko bažnyčioje, pagal pamokslininką kun. William Scrill, šiai dienai „peršventintą" į Šv. Kazimiero bažnyčią. Liūdnas sutapimas, kad sekančią dieną buvo laidojamas prel. Jonas Balkūnas, kuris sakė pamokslą kun. W. Scrill šventimų apeigose.

Po Mišių nukeliavome į Peconic, NY miestelio pokylių centrą. Įvyko nelaimė — autobusas sugriuvo. Keliauninkai buvo privačiais automobiliais nuvežti, ir atvykę pavaišinti gausiu bufetu. Dalyvavo arti šimtas svečių bei delegatų. Trys Chicagos 112-tos kuopos nariai — Garbės narė Estelle Rogers, Centro valdybos ritualų komiteto pirmininkas Al Zakarka ir jo žmona Julija — taip pat dalyvavo.

Po įvairių komitetų pranešimų, kuopos delegatai taip pat pateikė pranešimus. 41-mos kuopos pirmininkas Bill Kumeta pranešė apie knygų vajų. Lietuviškas ir angliškas knygas reikią siųsti jam arba Prisikėlimo parapijos adresu Brooklyne. Jos bus siunčiamos į Lietuvą.

Susirinkimas tvarkingai ir greitai užsibaigė. Grįžome į Persimainymo parapiją paskutinį kartą atsisveikinti su prel. Balkūnu.

Po susirinkimo visi išskubėjo namo, o Maspetho ir Manhattano kuopų nariai laukė autobuso remonto. Net penkias valandas laukė. Pagaliau, 9-tą valandą vakaro autobusu pajudėjome namų link. Grįžę vidurnaktį, dėkojome Dievui, kad vyresnieji nariai išlaikė ilgąją kelionę!

Iki pasimatymo Chicagoje liepos mėnesio gale, Visuotiniame Lietuvos Vyčių suvažiavime.

Dalia Bulvičiūtė,
Vertė
Aleksandras Pakalniškis, Jr.

VYČIAI NEW YORKE

Dažnėja nelaimingų pranešimų skaičius. Šiais mūsų kuopos 75-to jubiliejaus metais praradome Leoną Waskiewicz. Užjaučiame žmoną Betty ir giminaičius Millie Pietz bei Juozą Kscenaitį.

Džiugu tačiau pranešti, kad Motiejus Yatkauskas, 12-tos New Yorko Vyčių kuopos narių Petro bei Emilijos sūnus, neseniai iš kardinolo Jono O'Connor gavo kunigystės šventimus. Apeigos įvyko New Yorko miesto Šv. Patricko katedroje. Ilgiausių ir darbingų metų Viešpaties vynuogyne.

Birželio mėnesio susirinkime paminėjome Baisiojo birželio įvykius. Nustatėme, Jog 15-ka mūsų narių ruošiasi vykti į Chicagoje rengiamą Visuotinį Lietuvos Vyčių suvažiavimą. Iki malonaus pasimatymo!

Dalia Bulvičiūtė

VYČIAI WORCESTERYJE

Sugrįžusi į tėvelio *alma mater* Assumption kolegiją, Lietuvos Vyčių stipendininkė Lynne Marie Walinsky neseniai užbaigė universitetą.

Balandžio 26-tos dienos Worcesterio Vyčių kuopos susirinkimą paįvairino soti „spaghetti and meat balls" vakarienė.

Užbaigėme ilgą trisdešimties ketvirtadienio vakarų kėgliavimo sezoną banketu, kurio metu buvo išdalintos premijos.

Balandžio 30-tą keturiolika narių nuvyko į Ansonia miestelį dalyvauti Naujosios Anglijos apygardos susirinkime. Tai buvo smagi iškyla!

Kun. Jonas Petrauskas neapleido nei vieno susirinkimo po to, kai įsipareigojo dvasios vado pareigoms. Jo trumpos kalbelės yra labai taiklios, uždegančios, remiasi katalikybės mokslų pagrindais. Gegužės mėnesio susirinkime jo kalbelė buvo mirtinos nuodėmės, išpažinties dažnumo, bei Šv. Komunijos priėmimo tema. Dėkui kunige, pasimatysime Danguje!

Birželio 4-tą dieną įvyko metinis kuopos piknikas Maironio parke. Malonu buvo atnaujinti senas draugystes ir sutikti naujus draugus.

S.V.W., Sr.

LIETUVOS VYČIAI PITTSTONE

Kovo 12-tą dieną Pittstono miestelyje įvyko Lietuvos Vyčių „Gintaro" apygardos susirinkimas. Kun. Ališauskas atnašavo šv. Mišias. Blanche Motsko užsitarnavo Trečiąjį Lietuvos Vyčių laipsnį, o Antanas Yavorsky — Ketvirtąjį.

Po Mišių parapijos salėje vyko pietūs ir susirinkimas. Delegatais buvo Jonas Morris, Juozapina O'Paka, Dorotėja Andrulis, Elena Zlotucha ir Bea Stanis. Svečių tarpe buvo Pranas ir Betty Kwader, Blanche Motsko, bei Pranė ir Antanas Yavorsky.

Bea Stanis

LIETUVIAI ATHOL-GARDNER, MA

Kuopos nariai dalyvavo Naujosios Anglijos Lietuvos Vyčių apygardos pavasariniame susirinkime Ansonia, CT.

Abiejuose Athol miestelio laikraščiuose buvo aprašyta vietinė Vyčių kuopos veikla, jos įsikūrimo 1914-tais metais gegužės 29 d. proga. Rugsėjo 17-tą dieną įvyks 75-ių metų veiklos jubiliejaus šventė apygardos rudeninio susirinkimo metu.

Vincukas

CONNECTICUTO LIETUVOS VYČIAI

Gegužės mėnesio New Haveno 50-tos kuopos susirinkime dalyvavo labai daug narių. Ritualų komiteto pirmininkė Bernice Barile įteikė Onai ir Albinui Beržiniams bei Sofijai Zasciurinskas Pirmąjį Lietuvos Vyčių laipsnį.

Balandžio 16-tą dieną susirinkome pas Praną Antin pusryčiams.

Balandžio 30-tą dieną įvykusiame Naujosios Anglijos apygardos suvažiavime dalyvavo daugiau negu 90-tis delegatų. Al Jaritis posėdžiams pirmininkavo. Veiklos bei finansų pranešimai buvo priimti be pataisų.

49-ni nariai ir draugai birželio 23-25 dienomis dalyvavo rekolekcijose Pranciškonų vienuolyne Kennebunkporte.

Sveikiname naujuosius narius Tillie Poggi, Eleną ir Praną Zaica, Dell ir Joną Janush, Ona Herr, Tomą Yester, bei Teodorą Tamulevich.

Elena Balchus
Vertė
Aleksandras Pakalniškis, Jr.

DR. VIJAY BAJAJ, M.D., S.C.
GYDYTOJAS IR CHIRURGAS
SPECIALYBĖ — VIDAUS LIGOS
IR ODOS CHIRURGIJA
(Augliai nuimami kabinete)
Priklauso Holy Cross ir Christ ligoninėms
2434 W. 71 Street, Chicago
Tel. 434-5849 (veikia 24 val.)
Pirm., antr., ketv., penkt. nuo 12 iki 6 v.v.

Ofs. 735-4477;
Rez. 246-0067; arba **246-6581**
DR. E. DECKYS
GYDYTOJA IR CHIRURGĖ
SPECIALYBĖ — NERVŲ IR
EMOCINĖS LIGOS
CRAWFORD MEDICAL BUILDING
6449 So. Pulaski Road
Valandos pagal susitarimą

DR. A. B. GLEVECKAS
GYDYTOJAS IR CHIRURGAS
SPECIALYBĖ — AKIŲ LIGOS
3900 W. 95 St.
Tel. 422-0101
Valandos pagal susitarimą

DR. ALGIRDAS KAVALIŪNAS
Specialybė vidaus ir kraujo ligos
Nechirurginis išsiplėtusių venų
ir hemoroidų gydymas
5540 S. Pulaski Road. Tel. 585-2802
Valandos pagal susitarimą
Penkt., antr., ketv. ir penkt.
Reikalui esant atvažiuoju ir į namus

DR. JOVITA KERELIS
Dantų Gydytoja
2659 W. 59th St., Chicago, IL
Tel. 476-2112
9525 S. 79th Ave., Hickory Hills, IL.
Tel. 598-8101
Val. pagal susitarimą

Tel. kabineto ir buto: OLympic 2-4159
DR. P. KISIELIUS
GYDYTOJAS IR CHIRURGAS
1443 So. 50th Ave., Cicero
Kasdien 1 iki 8 val vak.
išskyrus treč. Šešt. 12 iki 4 val. popiet

DR. PETRAS V. KISIELIUS
DR. EUGENE McENERY
DR. JAMES BURDEN
INKSTŲ, PŪSLĖS IR PROSTATOS
GYDYMAS BEI CHIRURGIJA
155 N. Michigan Ave., Suite 324 ir
5635 S. Pulaski Rd., Chicago, IL
Tel. 565-2960 (veikia 24 val.)
Valandos pagal susitarimą

DR. IRENA KURAS
KŪDIKIŲ IR VAIKŲ LIGOS
SPECIALISTĖ
MEDICAL BUILDING
3200 W. 81st Street
Kabineto tel. RE 7-1166;
Rezid. 385-4811

Dr. Tumasonio kabinetą perėmė
DR. S. LAL
SPECIALYBĖ — VIDAUS LIGOS
2454 W. 71st Street
434-2123
Pirm. 2-7. Antr. ir
ketv. 9-12. Penkt. 2-7

Kab. tel. LU 5-0348; Rez. PR 9-5533
DR. FRANCIS MAŽEIKA
GYDYTOJAS IR CHIRURGAS
4255 W. 63rd St.
Val. pagal susitarimą: pirm. ir ketv. 12-4
6-9; antr. 12-6; penkt 10-12; 1-6.

Kab. tel. 471-3300; rez. 442-8297
VIDAS J. NEMICKAS, M.D.
KARDIOLOGAS — ŠIRDIES LIGOS
7722 S. Kedzie Ave.,
Chicago, Ill. 60652
Pirm., antr., ketv. ir penkt.
pagal susitarimą

Cardiac Diagnosis, Ltd.
Marquette Medical Building
6132 S. Kedzie
Chicago, IL 60629
Tel. 436-7700
RIMGAUDAS NEMICKAS, M.D.
S. PRASAD TUMMALA, M.D.
SURENDER KUMAR, M.D.
Širdies ir Kraujagyslių Ligos
Valandos pagal susitarimą

Namų 584-5527
DR. ALGIS PAULIUS
ORTOPEDINĖS LIGOS
CHIRURGIJA
6132 S. Kedzie, Chicago, Ill.
Tel. 925-2670
1185 Dundee Ave., Elgin, Ill. 60120
Tel. 742-0255
Valandos pagal susitarimą

DR. L. D. PETREIKIS
DANTŲ GYDYTOJA
9055 S. Roberts Rd., Hickory Hills, IL
1 mylia į vakarus nuo Harlem Ave.
Tel. 598-4055
Valandos pagal susitarimą

DR. FRANK PLECKAS
(Kalba lietuviškai)
OPTOMETRISTAS
Tikrina akis. Pritaiko akinius ir
„Contact lenses"
2618 W. 71st St. — Tel. 737-5149
Val. pagal susitarimą. Uždaryta treč.

Dr. Tumasonio kabinetą perėmė
T. RAMA, M.D.
Specialybė — Chirurgija
2454 West 71st Street
Tel. 434-1818 — Rez. 852-0889
Val.: pirm., antr. ketv. ir penkt.
3 iki 7 v.v. Tik susitarus

DR. ANTANAS G. RAZMA
Specialybė — Vidaus ir plaučių ligos
2636 W. 71st. St., Chicago, Ill.
Tel.: 436-0100
11800 Southwest Highway
Palos Heights, Ill. 60463
(312) 361-0220 (312) 361-0222

DR. LEONAS SEIBUTIS
INKSTŲ, PŪSLĖS IR
PROSTATO CHIRURGIJA
2656 W. 63rd Street
Val.: antr. 1-4 v. p.p. ir ketv. 2-5 v. p.p.
Šešt. pagal susitarimą
Kabineto tel. 776-2880, rez. 448-5545

EDMUNDAS VIŽINAS, M.D., S.C.
Specialybė — Vidaus ligų gydytojas
Kalbame lietuviškai
6165 S. Archer Ave. (prie Austin)
Valandos pagal susitarimą
Tel. 585-7755

Smerkdami Staliną

NETĘSKIT PRIESPAUDOS

Gerai, kad po septynių kruvinų dešimtmečių Sovietų Sąjungoje ir jos okupuotuose kraštuose jau galima atvirai skelbti, koks kraugerys buvo Stalinas. Ir čia reikia pripažinti Gorbačiovo nuopelną už sudarymą sąlygų laisvai prabilti. Tačiau pasmerkus Stalino terorą, reikia atsisakyti ir tos priespaudos, kurią neša negyvenimiška komunistinė ūkio ir visuomeninės tvarkos sistema. Labai taikliai ją su humoru apibūdino viename eilėrašty Lietuvoje leidžiama „Šluota" (balandžio 8 d.): „Pilvais parėmę stalus kasdien posėdžiavo smagiai neklystantys neregiai bręždami mums kelius... Dešimtis metų broliai kairuoliai Stalino dvasią pūtė mums uoliai. Ir aišku šiandien: pasiekė daug — ne vieno dvasią išvarė lauk... Teisybė triumfuoja išties: išteisinami po mirties, o nusipelnę žmogžudžiai amželį baigia išdidžiai... Kur tie šaukliai, žadėję šviesius rūmus?! Tyliai, mikliai sulindo į krūmus. Kai kam teko patirti magadanus, vorkutas: vieni ten pelnė mirtį, kiti — personalines lengvatas. Kai realybę tvarko fantastai, platūs kvailybių ir eibių mastai".

Kraujo ir kančių taurės pripildyta su kaupu komunizmo pavergtose tautose. Labai pribrendo laikas pasukti žmoniškumo kryptimi ir užbaigti prievartą visose srityse — asmens gyvenime, ūkinėje ir politinėje santvarkoje. Tas laisvajame pasaulyje buvo skelbiama per visus tuos septynis dešimtmečius. Gerai, kad dabar jau žmonės gali drąsiau savo atodūsius garsinti ir už geležinės uždangos. Pavyzdžiui vertas dėmesio „Švyturyje" balandžio 8 d. išspausdintasis ekonomikos mokslų kandidato Kęstučio Jaskelevičiaus svarstymas, užvardintas: „Į trečiąjį tūkstantmetį... su ubago lazda".

Čia jis rašo: „Palyginkime pravalgomąją savo biudžeto dalį su kitais kraštais. Japonijoje miesto šeima maistui skiria 20 proc. savo biudžeto, o JAV dar mažiau — apie 16 proc. Taigi pagal išlaidų maistui lyginamąjį svorį mūsų šeimos biudžetas yra priskirtinas prie labai skurdžių".

*

Tą patvirtina statistiniai duomenys, kuriuos autorius, kalbėdamas apie Sovietų Sąjungą, skelbia tokius: „TSRS ekonomistų duomenimis vidutinė miesto šeima (du dirbantys žmonės ir du vaikai) maistui skiria apie 60 proc. savo biudžeto... Štai Lietuvoje šeimos biudžeto statistikos duomenimis, 1987 metais darbininkų ir tarnautojų šeimos maistui išleido 31.7 proc. savo pajamų, o kolūkiečių — 27.2 proc.". Straipsnyje pastebi, jog tikrovėje išryškėja, kad maistui tenka skirti didesnis, negu čia pažymėta procentas.

Straipsnyje atkreipiamas dėmesys į tai, kad amerikiečiai gali valgyti net tris kartus daugiau mėsos, kaip Lietuvos gyventojas. Straipsnyje atkreipiamas dėmesys dar į vieną faktą: „Specialistai dar teigia, kad jeigu mes valgytume pagal amerikiečių standartus, išlaidos maistui siektų 180 procentų mūsų šeimos biudžeto, tai yra pravalgytume per mėnesį vos ne dvi algas".

Liūdną vaizdą sudaro žvilgsnis, kiek laiko reikia dirbti, kad galima būtų nusipirkti pageidaujamus maisto produktus. Straipsnyje skelbiama: „Pagal šį rodiklį mūsų padėtis labai prasta. Štai, kad tarybinis žmogus nusipirktų mėsos, jis turi dirbti 10-13 kartų daugiau negu amerikietis, pieno — 3 kartus, kiaušinių — 10-15, sviesto — 7 kartus, apelsinų ir bananų — 15-25 kartus, duonos — 2-8 kartus, daugiau".

*

Sovietų Sąjungoje tenka mažiau mokėti už butus, bet, jeigu palygini kiek tenka mokėti už kvadratinį metrą turimo buto, tai išeina net 41 proc. brangiau, negu kainuoja amerikiečiui. Straipsnyje rašoma: „Kad uždirbtum vienam kvadratiniam metrui naudingo ploto, mūsų šalyje vidutiniškai tenka dirbti 1.2 valandos (įskaitant valstybės donaciją). JAV-se užtenka 50 minučių. Įvairių butų ūkio paslaugų apimtis mūsų šalyje sudaro tik 14 proc. JAV lygio. Maždaug 65 proc. amerikiečių šeimų gyvena nuosavuose ir kooperatyviniuose butuose, kitos — nuomojamuose. Vienam žmogui — JAV tenka 48 kvadratiniai metrai naudingo ploto, Lietuvoje — (mieste) apie 16, TSRS (Sov. Sąjungoje) – 14.5 kvadr. m. Užsienio ekonomistų, tyrinėjančių mūsų vartojimą, nuomone, pagal gyvensenos lygį prilygstame 1949 metų Italijai".

Po šių palyginimų darydamas išvadą tas ekonomikos specialistas rašo: „Turėtų pakakti tų klaidų, kurias padarėme keldami sau avantiūrinius tikslus — aplenkti amerikiečius".

Tiesa, Sovietų Sąjungoje išlydoma daugiau plieno, pagaminama traktorių, bet tai nepakeitė bendrosios padėties. Kaip tas ekonomistas tvirtina: „Netapome nei turtingesni, nei laimingesni". Daug pasako palyginimas kokie uždarbiai Sovietų Sąjungoje ir kokie Jungt. Amerikos Valstybėse. Tas ekonomistas sustato tokią atlyginimų lentelę. Kur pirmas skaičius rodo SSSR uždarbių kiekį, antras — amerikiečių: gydytojai — 60 ir 556 proc., lakūnai — 350-389, inžinieriai — 88 — 222, profesoriai — 250 — ir 222, teisininkai — 90 ir 167, vaistininkai — 75 ir 167, mokytojai — 100 ir 147, metalurgai — 225 ir 160, mechanikai — 125 ir 113, laiškanešiai — 50 ir 144".

Konstatuojama, kad yra žemas sveikatos apsaugos lygis Sovietų Sąjungoje. Net ir gydytojų atlyginimas Sovietų Sąjungoje — žemiau vidurkio. Lygindamas darbo užmokesčio vertę ir svorį, autorius randa, kad jis lyginant net su 1908 m. lygiu Sov. Sąjungoje gerokai nusmukęs, kai tuo tarpu Amerikoj pusantro dešimtmečio jis išsilaikęs maždaug vienodas. Aprūpinimas senatvėje irgi žymiai skiriasi. Sovietų Sąjungoje 1985 m. vidutinė senatvės pensija siekė 87.2 rublio per mėnesį, o JAV-se net 476 doleriai, o jeigu išlaikoma ir žmona — net 814 dolerių.

Taigi komunistinės ūkio sistemos rezultatai liūdni. Užtenka jau tų ilgų dešimtmečių daryti ūkinius eksperimentus su gyvais žmonėmis. Sovietų Sąjungoje, palyginus su Stalino laikais, darosi mažesnė pilietinė priespauda, bet labai laikas yra atsisakyti ir ūkinės, ekonominės prievartos. Reikia suteikti žmonėms laisvę vystyti privačią iniciatyvą, iš valstybinės ūkinės baudžiavos reikia pereiti prie ekonominės laisvės, drauge nešant ir politinę laisvę, nepriklausomybę, leidžiant tautoms laisvai savarankiškai tvarkytis.

Juoz. Pr.

KELIAS Į NAUJĄ BAŽNYČIĄ VILNIUJE

1948-1949 metais Vilniuje buvo uždaryta apie 20 veikiančių bažnyčių ir koplyčių. Buvo paliktos tik tos bažnyčios, kurių bažnytinius komitetus „dvidešimtukus" civilinė valdžia užregistravo. Tokiu būdu iš 33 veikiančių bažnyčių ir koplyčių prieš II pasaulinį karą Vilniuje civilinė valdžia paliko tikinčiųjų poreikiams tik 11 bažnyčių.

Praslinkus porai dešimtmečių, Vilnius turėjo beveik dvigubai gyventojų, negu prieškariniame mieste, tačiau bažnyčių tinklas liko toks pat. Išaugus naujiems miesto rajonams — Lazdynams ir Karoliniškėms, šių rajonų tikintieji 1975 metais kreipėsi į miesto valdžią prašydami leisti jiems pasistatyti tuose rajonuose bažnyčią. Jų prašymas liko be atgarsio.

Po gero dešimtmečio, 1988 m. balandžio 29 d., trisdešimt vienas Vilniaus miesto naujųjų mikrorajonų tikintysis su pareiškimu kreipėsi į TSRS Aukščiausiąją tarybą ir sąjunginę religijų reikalų tarybą Maskvoje, prašydami įregistruoti naują katalikų religinę bendruomenę Vilniaus naujuose rajonuose ir leisti šiai bendruomenei pasistatydinti bažnyčią. Analogiškas prašymas buvo pasiųstas ir Vilniaus miesto vykdomajam komitetui 1988 m. gegužės 4 d. Prašymo esmė tokia: Vilniaus miesto naujuose rajonuose gyvena daugiau kaip 100,000 žmonių, jų tarpe namažai tikinčiųjų, kuriems nepatogu pakliūti į senamiestyje ir miesto centre esančias bažnyčias. Nemaža kliūtis — perkrautas miesto transportas, šventinėmis dienomis kursuojantis nereguliariai (apie tai ne kartą rašė ir oficialioji sostinės spauda „Vakarinės naujienos"). Be to, dauguma tikinčiųjų yra pagyvenusio ir senyvo amžiaus. Tikintieji remdamiesi religinių susivienijimų nuostatų 5 punktu ir kreipiasi į miesto vykdomąjį komitetą su prašymu užregistruoti naują katalikų religinę bendruomenę ir prašo leisti šiai bendruomenei pasistatydinti naują bažnyčią.

Gegužės 18 d. gautas atsakymas iš Maskvos, iš religijų reikalų tarybos, nurodantis, kad tikinčiųjų kreipimasis adresuotas TSRS Aukščiausiąjai tarybai, pavedamas išnagrinėti religijų reikalų tarybos įgaliotiniui Lietuvos TSR. Įgaliotinis birželio 1 d. atsiųstame rašte praneša, kad tikinčiųjų kreipimasis persiųstas Vilniaus m. vykdomajam komitetui. Vykdomojo komiteto pirmininko pavaduotoja A. Čeplėjienė birželio 6 d. pranešė, kad tikinčiųjų prašymas nagrinėjamas ir apie galutinį sprendimą bus pranešta.

Nesulaukiant atsakymo, liepos 25 d. tikintieji raštu kreipėsi į vysk. J. Steponavičių ir Vilniaus arkivyskupijos kuriją, prašydami įsteigti naują palaimintojo Jurgio Matulaičio parapiją ir duoti sutikimą naujuose miesto rajonuose statyti bažnyčią. Taip pat prašė dvasinę vyresnybę palaikyti jų prašymą, juridiškai įteisinant naujos parapijos įsteigimą ir bažnyčios statybą.

Tikinčiųjų prašymas buvo palankiai sutiktas ir kurija savo ruožtu taip pat kreipėsi į Vilniaus miesto vykdomąjį komitetą, prašydama įteisinti tikinčiųjų teisėtus pageidavimus ir leisti statyti naują bažnyčią.

Deja, rugpjūčio 8 d. Vilniaus miesto vykdomojo komiteto pirmininko pavaduotoja A. Čeplėjienė raštu Nr. k-1446 tikintiesiems pranešė, jog „Vilniuje yra 11 Romos katalikų tikybos religinių bendruomenių, kurios naudojasi 11 maldos namų. Visuomeninio transporto atvykti iš naujųjų sostinės gyvenamųjų rajonų į centrą pakanka... todėl įregistruoti naują religinę bendruomenę ir statyti naujus maldos namus netikslinga".

Tikintieji nenuleido rankų... Ir 1988 m. rugpjūčio 15 d. pakartotinai kreipėsi į miesto vykdomąjį komitetą. Kreipimesi buvo nuodugniai ir pagrįstai išdėstyta tikinčiųjų pozicija turėti naujuose miesto rajonuose bažnyčią. Pareiškime taip pat buvo pastebėta, jog „Rusijos krikšto 1000-mečio proga duotas leidimas viename iš naujųjų Maskvos miesto rajonų statyti naujus maldos namus. Ar toks faktas negalėtų paskatinti panašiam sprendimui — įamžinti Lietuvos krikšto 600 metų sukaktį?" todėl tikintieji prašo — „priimti šiuo atveju vienintelį tik teigiamą sprendimą" — įregistruoti naują katalikų religinę bendruomenę ir leisti jai statydintis naują bažnyčią.

Pakartotino kreipimosi kopija buvo adresuota taip pat ir Vilniaus arkivyskupijos kurijai, kuri rugpjūčio 22 d. raštu kreipėsi į miesto vykdomąjį komiteą ir religijų reikalų tarybos įgaliotinį P. Anilionį su prašymu įteisinti tikinčiųjų teisėtus reikalavimus. „Persitvarkymo ir viešumo laikais šis klausimas negali būti sprendžiamas formaliu atsirašinėjimu. Pakartotini tikinčiųjų prašymai įpareigoja Vilniaus arkivyskupijos kuriją dėti visas pastangas bendromis jėgomis siekti tikinčiųjų reikalavimų įgyvendinimo" — rašoma kurijos pareiškime.

Vėl tyla. Nesulaukdami jokio atsakymo, tikintieji rugsėjo 8 d. raštu kreipėsi į kardinolą V. Sladkevičių, trumpai išdėstydami prašymo esmę ir prašydami palaikyti jų prašymą civilinės valdžios įstaigose. Kardinolas rugsėjo 16 d. raštu Nr. 683 LTSR Ministerių tarybai rašė: „Apgailestauju, kad šiuo reikalu tikinčiųjų kreipimasis į Jus buvo atmestas. Pilnai pritariu ir laikau teisingu jų pageidavimą turėti šiame rajone savo bažnyčią".

1988 m. spalio 4 d. tikintieji kreipėsi į LTSR Ministerių tarybą. Pareiškimą pasirašė 1487 tikintieji. Jo esmė — naujuose Vilniaus miesto rajonuose reikalinga nauja katalikų religinė bendruomenė ir nauja bažnyčia. Ir šį tikinčiųjų prašymą pilnai palaikė Vilniaus arkivyskupijos kurija atitinkamais raštais LTSR Ministerių tarybai ir religijų reikalų tarybos įgaliotiniui P. Anilioniui. „Kurija visiškai tam pritaria ir tikisi, kad šis klausimas bus sprendžiamas neatidėliojant, nes naujųjų miesto rajonų tikintiesiems nauja bažnyčia tikrai yra reikalinga" — tokia buvo kurijos pozicija.

Pagaliau tikintiesiems buvo pranešta, jog jie turi tuo klausimu kreiptis pagal administracinį priklausomumą į Vilniaus m. Lenino rajono vykdomąjį komitetą su pareiškimu ir sudaryti sąlygas pasistatyti bažnyčią. Tik 1988 m. lapkričio 10 d. raštu Nr. 480 religijų reikalų tarybos įgaliotinis P. Anilionis kurijai pranešė, „kad Vilniaus miesto LDT vykdomasis komitetas sutinkamai su religinių susivienijimų nuostatų 5 punktu priėmė teigiamą sprendimą dėl katalikų religinės bendruomenės užregistravimo Vilniaus miesto Šeškinės, Viršuliškių, Justiniškių ir Pašilaičių mikrorajonų zonoje". O tai reiškė, kad reikalai pajudėjo tik žemiausioje instancijoje. Dar reikalingas LTSR Ministerių tarybos patvirtinimas ir kreipimasis į sąjunginę religijų reikalų tarybą Maskvoje.

Iš apaštalo Šv. Petro kapo paimtas gabalas ir 1989 sausio 1 d. pašventintas popiežiaus Jono Pauliaus II.

Remiantis įgaliotinio pranešimu, vysk. J. Steponavičius raštu Nr. 279 įsteigė Palaimintojo Jurgio Matulaičio parapiją ir nubrėžė parapijos ribas.

1988 m. lapkričio 23 d. religijų reikalų taryboje Maskvoje įvyko posėdis, kuriame buvo svarstomas LTSR Ministerių tarybos pareiškimas dėl katalikų religinės bendruomenės įregistravimo ir leidimo statyti naują bažnyčią. Nutarta: 1) Užregistruoti katalikų religinę bendruomenę Vilniuje, 2) Leisti šiai bendruomenei statyti maldos namus naujame Vilniaus miesto rajone.

Tačiau tik 1989 m. sausio 26 d. religijų reikalų tarybos naujasis įgaliotinis K. Valančius išdavė pažymą, jog tokia bendruomenė Vilniuje užregistruota.

Įveiktos didžiulės kliūtys. Pirmieji žingsniai žengti. Daugiau nei dvigubai išaugusi sostinė pirmą kartą pokario istorijoje turi naują parapiją didžiuliuose miesto naujuose mikrorajonuose: Šeškinėje, Viršuliškėse, Justiniškėse ir Pašilaičiuose.

Kur stovės bažnyčia? Šį klausimą tikintieji sprendė jau pirmajame pareiškime vykdomajam komitetui. Jame buvo išvardintos visos galimos vietos, kur, jų manymu, galėtų būti statoma bažnyčia. Tačiau tai pasirodė begaliniai sudėtinga. Juk naujieji rajonai jau pastatyti, o vietos, tinkamos bažnyčiai, nėra! Keletą kartų miesto vyr. architekto valdyba kartu su kurijos atstovais apžiūrėjo visas galimas vietas. Tikinčiųjų nuomone, geriausia vieta Justiniškėse, Justiniškių-Rygos gatvių kampas. Tačiau ir ši vieta jau užimta — čia stovės tautinė mokykla. Pašilaičių rajoną nuo Justiniškių skiria aukštosios įtampos linija — ir čia nėra tinkamos vietos bažnyčiai. Pagaliau apsistojama ties Viršuliškių rajonu. Čia didžiulis Kosmonautų prospektas jungiantis visus miesto naujuosius mikrorajonus. Maždaug centre — Viršuliškės. Čia dešinėje Kosmonautų prospekto pusėje gražus kalnelis. Vyr. architekto valdyboje susirenka specialistai posėdžiui, jo metu išklausius visų nuomonių, apsistojama ties šia vieta, nes ji geriausia iš visų galimų. 1989 m. vasario 24 d. Vilniaus miesto vykdomasis komitetas sprendimu Nr. 61 šią vietą ir skiria naujos bažnyčios statybai.

1989 m. kovo 1 d. Vilniaus arkivyskupijos kurija kartu su LTSR architektų sąjunga paskelbė atvirą respublikinį konkursą geriausiam Palaimintojo Jurgio Matulaičio bažnyčios projekto sudarymui ir statybai. Konkurso darbų pateikimo terminas baigiasi 1989 m. birželio 15 d. Jame ir išaiškės konkurso nugalėtojai. Pirmosios vietos laimėtojas ir bus naujosios Palaimintojo Jurgio Matulaičio bažnyčios projekto autorius — architektas. Nugalėtojai bus premijuojami.

Naujoji parapija turi savo sąskaitą banke. Tikslus adresas: Palaimintojo Jurgio Matulaičio parapija. Soc. banko Vilniaus miesto operacinė valdyba. Sąsk. Nr. 701103.

Ji turi ir kertinį akmenį!

Per Marijonų vienuolijos vyriausiąjį vadovą Donaldą Petraitį, MIC, buvo išsirūpintas ir kertinis akmuo. Dokumente rašoma: „... Ši brangi istorinė nuolauža skirta būti statomos bažnyčios kertiniu akmeniu ir dvasinės vienybės ženklu su vyriausiąja katalikų pasaulio šventove, tebus gausių dangaus dovanų laidas ir dvasininkijos bei tikinčiųjų sūniško prisirišimo prie Šventojo Petro Sosto išraiška... Dievo garbei statomai palaimintojo Jurgio Ma-

(Nukelta į 4 psl.)

ŽVILGSNIS Į SUGRĮŽIMŲ VASARĄ

KONSTANCIJA VALIUŠKIENĖ-LELEŠIŪTĖ

19

Į Šiaulius

Važiuojant į Šiaulius pro Kėdainius, kelio kairėje grėsmingai šviečia sniego baltumo cheminių trąšų liekanų kalnas. Augmenija, medžiai džiūsta nuo tų medžiagų spinduliavimo. Gyventojai iškeldinti. Didžiuojasi bolševikai, kad „gamybinė žaliava gaunama iš brolišku respublikų". Broliškosios respublikos naudojasi trąšomis. O Lietuvai tenka ne tik trąšos, lieka sieros rūgštys, amoniakas, nitrofosko nuodai, tiek iš Kėdainių, tiek ir Jonavos.

Žemės ūkio akademijos rūmai Dotnuvoje besitraukiančių vokiečių buvo subombarduoti. Akademija persikėlė į Kauną. Čia liko Žemės ūkio mokslinio tyrimo centras. Užsukame į Šeduvos „velnių" malūno restoraną papietauti, bet jie duris užsidarę patys pietavo. Mes pietų negavome. Karčemų kaimas ne karčiamomis garsus. Jo kaimynystėje įsikūrė modernios aukšto lygio kvailifikacijų ginklų dirbtuvės. 1940-siais jose dirbo 800 tarnautojų, darbininkų.

Prie Šiaulių ant kalnelio 1977 m. pastatytas didžiulis paminklas Sovietų armijos, 16-sios lietuviškos divizijos kariams, žuvusiems antrame pasauliniame kare. Netoliese ir Salduvės piliakalnis. Ten 1326 m. lietuviai nugalėjo įsiveržusį Livonijos ordiną. Kyla mintis apie tautos padalinimą, susiskaldymą ir jos vienybę. Bendrą gėrio, visapusiškos taikos, laisvės siekimą. Aplink piliakalnį Kūlgrindos likučiai. Kūlgrinda tai akmenimis grįstas, 4-5 m. pločio, staigiais posūkiais kelias per pelkes. Jis nuolat daugiau ar mažiau apsemtas vandeniu. Kelio juosta žinoma tik pilies gyventojams. Kūlgrinda namiškiai pabėga iš priešų apgultos pilies, — joje pasiklydę žūsta priešai.

Aukščiausia Lietuvos bažnyčia tai Šiaulių Šv. Petro ir Povilo. Per savo daugiau negu 300 m. amžių išgyveno daug nelaimių. 1944 m. vasarą visa, kas buvo medis, joje virto pelenų krūva: stogas, bokšto įranga, altoriai, vargonai, galerijos, baliustrada, šoniniai frontonai, šoninės navos skliautai. Dar karo audroms siaučiant, tą patį rudenį prasidėjo atstatymo darbai, talkos. Reikėjo iškirsti gaisro nudegintus medžius. Tauta iš griuvėsių prikėlė savo šventovę, renesanso ir vietinių tradicijų šedevrą. Jau smarkiai paaugę kone pusšimtis atsodintų liepų, ąžuolų. Šiaulių miesto išvaizda jauki, žaliuojantys parkai, erdvios aikštės, švarios gatvės. Tik gyventojai nusiskundžia vandeniu, kuris užterštas iki nuodingumo, sukeliančio ligas ir mirtį.

Mozė klausėsi Dievo balso, skambėjusio iš liepsnojančio, bet nesudegančio krūmo. Lietuvos Kryžių kalne Dievą girdi ne tik tautos vadovas ar kunigas. Jį girdi visa tauta ir tai paliudija ten paliktais kryžiais, įrašais. Jo balsą iš Kryžių kalno girdi ir kaimyninės tautos. Jų žmonės palieka kryžius ir išrašo padėkas, prašymus sava — vokiečių, lenkų, rusų ar lotynų kalba. Ką papasakotų bizantiško stiliaus Švč. Trejybės paveikslo, palikto prie Marijos koplytėlės, istorija? Jo įrašas, „Kremlius, Maskva, XVI a.", šį tą pasako.

Į Kernavę per Vilnių

Į specialią įstaigą vežame į Vilnių knygas bei kitas dovanas „apiforminimui". Tai reiškia gauti leidimą dovanų išvežimui iš Lietuvos ir apmokėti muitą. Pagal Sovietų įstatymus išvežamos knygos apmuituojamos 100%. Kadangi dovanų labai daug, tai giminės manęs į tą įstaigą nesiveda. Prisibijo ir nenori, kad dėl pridedamų išlaidų neatsisakyčiau dovanų. Grįžę jie man sako, kad muito beveik nereikėję mokėti. Atseit jiems įstatymų netaikė. Ne visai patikiu jais ir jaučiuosi lyg juos apvogusi.

Vasara. Atostogų laikas. Universiteto patalpos uždarytos. Turėdami šiek tiek laiko, norime nors valandėlei čia sugrįžti. Galime pavaikščioti jo kiemuose, pasiklausyti anų dienų aido. Vilniaus universitetas yra seniausias dabartinėje Sovietų Sąjungoj. Lietuva pirmoji susidomėjo mokslo kultūra. Ruošiantis 400 m. universiteto jubiliejui, jis buvo restauruotas, sutvarkytas ir teikia labai patrauklų įspūdį. Atkurti žibintai, tvorelės, durys. Išdekoruotas statulomis, vitražais, freskomis, gėlių lyselėmis, medžių žaluma. Bibliotekos kiemo arkadoje Donelaičio statula. Prie jo kojų šviežiai skiptų gėlių puokštė. Jo rankose rožė. Ar girdi, ką gėlės kalba apie universitetą lankantį jaunimą? „Saugo" saulę, žvaigždes viena iš seniausių Europos observatorijų. Jos bokšte pirmą kartą pasaulyje pradėtas saulės reiškinių fotografavimas.

Šv. Jono bažnyčia sugaudžia vargonų giesme. Ne bažnyčios vargonai. Jie yra nutildyti — bažnyčioje įrengtas muziejus. Giesmę skleidžia architektūros linijų žaidimas, tarsi padėkos himnas tiems, kurie išsaugojo mokslo žiburį, skleidžiantį šviesą ir gyvybę.

(Bus daugiau)

MŪSŲ KOLONIJOSE

New York, NY

LIETUVIAI ABITURIENTAI

Laura Lina Kirkylaitė, inžinieriaus Viktoro Kirkylos ir sociologės Irenos Petriūnaitės duktė, šiemet baigė Half Hollow Hills High School East gimnaziją Dix Hells, New Yorke.

Laura yra jauniausia šeimoj, turinti brolį Andrių, kuris lanko Buffalo universitetą ir studijuoja ekonomiją, political science, ir seserį Kristiną, kuri yra pasiekusi magistro laipsnį meteorologijos srityje ir yra pristačius savo duomenis suvažiavimuose Amerikoj ir užsienyje.

Laura pasižymėjo moksle ir aktyviai dalyvavo sporte ir lietuviškoj veikloj, lankydama gimnaziją. Ji yra baigusi New Yorko Maironio lituanistinę mokyklą, priklausė „Tryptinio" tautinių šokių grupei ir darbščiai dirba lietuviškoj skautiškoj veikloj.

Laura yra national Honor Society narė, prezidentė Girls Leaders Club ir buvo apdovanota Suffolk Country Gold Key premija. Ji dalyvavo sporte, žaisdama tinklinio ir krepšinio varsity komandose.

Laura yra priimta Quinnipiac kolegijon, Connecticut, su Dean's Scholarship stipendija ir žada studijuoti Physical Therapy.

Linkim Laurai sėkmės tęsti toliau mokslus.

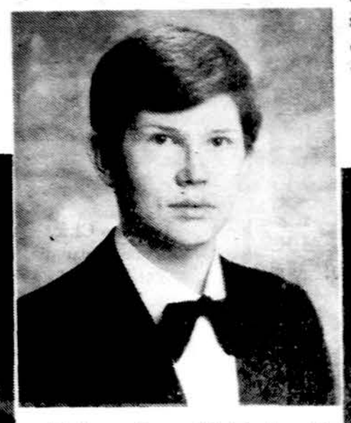

Aleksandras Maldutis, 16 m., dr. Juliaus Maldučio ir Aleksandros Butaitės sūnus, baigė jėzuitų Fordham Preparatory School ir ankstyviu sprendimu (Early Decision) yra priimtas į Columbijos universitetą. Baigęs 7 skyrius, išlaikė konkursinius egzaminus į Fordham Prep gimnaziją. Ten besimokydamas aukščiausiais pažymiais (First Honors) visus 4 metus, dalyvavo aukštesniųjų mokyklų konkursuose ir laimėjo lotynų, vokiečių ir fizikos premijas. Buvo priimtas į National Honor Society ir National Latin Honor Society.

Priklausė debatų, filmos, dramos, kompiuterių klubams, buvo vyriausias redaktorius mokyklos literatūrinio žurnalo ir laikraščio. Aleksandras yra aprašytas „Outstanding High School Students of America" ir „National Honor Roll".

Baigdamas mokyklą laimėjo Regents College Scholarship, Empire State Scholarship of Excellence, Robert C. Byrd Honors Scholarship, National Merit Scholarship Commendation, Presidential Academic Fitness Award ir savo mokyklos „Distinguished Academic Achievement Award".

Jis baigė ir Maironio lituanistinę mokyklą pirmuoju mokiniu, peršokdamas aštuntą skyrių. Dėl savo gražios lietuviškos kalbos yra dažnai kviečiamas skaityti įvairiuose lietuviškuose parengimuose. Šeštadieniais talkina Lietuvių informacijos centre.

Rima Naronytė, Nijolės Kleizaitės ir Vyto Naronių duktė, šįmet baigė St. Marys katalikišką gimnaziją. Už gabumus moksle buvo priimta į National Honor Society. Mokykloj žymiai pasireiškė sporte, ypačiai tinklinyje ir buvo tos komandos kapitonė. Rima yra baigusi 10 skyrių Maironio lituanistinės mokyklos. Šoko su tautinių šokių grupe — „Tryptiniu". Priklausė prie tinklinio komandos New Yorke — LAK. Daug metų yra aktyvi skautė. Mėgsta slidinėti. Šį rudenį žada pradėti studijas Albany State universitete.

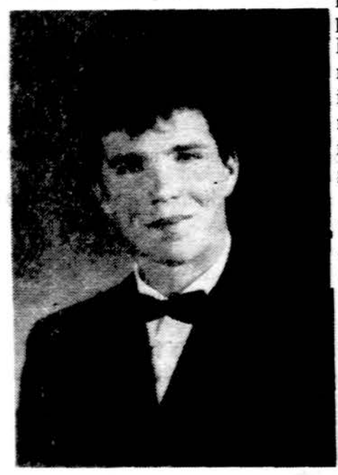

Aras Petras Ulėnas, dr. Jono ir muzikės Nijolės (Stadalninkaitės) Ulėnų sūnus, šįmet baigė Half Hollow Hills East gimnaziją, Dix Hills, Long Island, New York. Gimnazijoje už gerą mokymąsi buvo išrinktas į „National Honor Society", gavo „National Merit — Commended Student" ir „New York State Regents" stipendijas ir prezidento Bush „Presidential Academic Fitness Award" pažymėjimą. Gimnazijoje Aras priklausė tinklinio komandai, kuri laimėjo apylinkės (Suffolk County) gimnazijų čempionatą. Aras yra geras muzikas — nuo ketverių metų skambina pianinu ir nuo pradžios mokyklos groja trompete. Gimnazijos simfoniniame pučiamųjų orkestre grojo pirma trompete, o gimnazijos džiazo kapeloj grojo pianinu ir trompete.

Aras yra baigęs „Maironio" lituanistinę mokyklą, yra ilgametis veiklus skautas, ir šoko „Tryptinio" tautinių šokių grupėj.

Šį rudenį Aras pradeda fizikos studijas Notre Dame universitete South Bend, Indiana. Linkime Arui daug sėkmės moksle, muzikoj ir lietuvškam gyvenime.

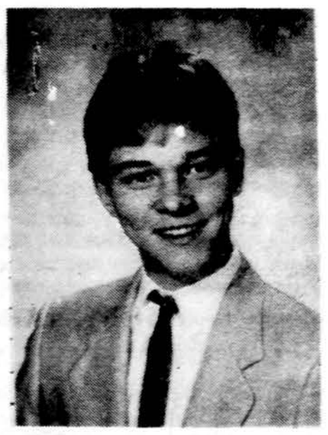

Dainius Marijošius, Aldonos Šileikytės ir Mariaus Marijošių sūnus, birželio mėn. baigė P.D. Schreiber gimnaziją Port Washington, New York. Už gabumus moksle laimėjo N.Y. State Regents stpendiją. Mokykloje dalyvavo sporto komandose, ypačiai pasireikšdamas krepšinio šakoje. Dainius baigė New Yorko Maironio šeštadieninę mokyklą, aktyviai dalyvauja skautuose, „Tryptinio" tautinių šokių grupėje, LAK krepšinio komandoje. Rudenį pradės studijas Bostono universitete.

Lietuvių Fondo bankete Los Angeles, Cal., dainuoja sol. Nerija Linkevičiūtė-Kasparienė, prie pianino — muz. Alvydas Vasaitis.

NAUJA BAŽNYČIA VILNIUJE

(Atkelta iš 3 psl.)

tulaičio, MIC, bažnyčiai Vilniuje".

Akmens nuolaužą, paimtą iš apaštalo Petro kapo ir padovanotą Vilniaus palaimintojo Jurgio Matulaičio bažnyčiai kaip kertinį akmenį, 1989 m. sausio 18 d. pašventino pats popiežius Jonas Paulius II.

Naujoji bažnyčia turėtų būti 1.5 tūkst. kv. m. ploto su būtinu šiuolaikiniu inventoriumi, pagelbinėmis patalpomis, koplyčia — krikštykla, šarvojimo salėmis, apatine koplyčia, susirinkimų sale ir katechizacijos salėmis.

Bažnyčia kaip statinys turi atspindėti šiuolaikinį stilių, kartu išlaikant lietuviškumo bruožus.

Bažnyčios titulas — Palaimintojo Jurgio Matulaičio. Atnaujintos Marijonų vienuolijos generolas, kuriantis Lietuvos respublikai — pirmasis lietuvis vyskupas sostinėje, 1987 metais švenčiant Lietuvos krikšto 600 metų jubiliejų, popiežiaus Jono Pauliaus II paskelbtas palaimintuoju. Jis mūsų amžiaus palaimintasis — visos lietuvių tautos pasididžiavimas ir garbė, lietuvis vyskupas ir katalikų Bažnyčios palaimintasis vertas tokio įamžinimo...

Kun. Medardas Čeponis
Vilniaus palaimintojo Jurgio Matulaičio parapijos klebonas

DIEVO IR BAŽNYČIOS TARNYBOJE

Jau keturiasdešimt metų, kai marijonai darbuojasi Argentinoje. Pasikeitė parapijos vadovai, vienuolyno vyresnieji, pasikeitė ir pastoracijos būdai. Prieš daugelį metų Aušros Vartų parapija Avellanedoje buvo lietuviška ir vietinė — turėjo didžiulę parapiją, apimančią visus Buenos Aires ir priemieščiuose gyvenančius lietuvius ir nustatytose ribose gyvenančius vietinius žmones. Jų dauguma buvo ateiviai ar ateivių vaikai, bet reikėjo kalbėti lietuviškai ir ispaniškai. Visi ten dirbantieji kunigai turėjo mokėti ispaniškai, nes tokia buvo parapijos viena dalis.

Dabar jau daugelį metų Aušros Vartų parapijoje dirba kun. Augustinas Steigvilas, MIC, kuris šiemet birželio 29 d. šventė 40 kunigystės metų sukaktį. Jis kalba lietuviškai, yra laikraščio „Laiko" atsakingas redaktorius ir nuo 1963 m. redaguoja ispaniškai parapijos biuletenį „Madre de Misericordia".

Sukaktuvininkas yra gimęs 1924 m. rugpjūčio 28 d. Užlaukių km., Švėkšnos valsč., Tauragės apskrityje. Mokėsi Švėkšnos gimnazijoje ir Telšių kunigų seminarijoje. Karui einant ir bolševikams antrą kartą grįžtant į Lietuvą, jis turėjo pasitraukti į Vokietiją. Čia studijavo Eichstaetto kunigų seminarijoje ir 1949 m. birželio 29 d. buvo įšventintas kunigu. Pirmus kunigystės metus praleido vokiečių parapijoje, paskiau aptarnavo lietuvius Phorzheime, Trausteine, Wehnene, Bamberge, Schweinfurte ir Wuerzburge. Kiekvieneriais metais keitė aptarnavimo vietą, nes keitėsi stovyklos ir lietuvių gyvenimas.

Po penkerių metų, 1955 m., išvyko į Romą ir studijavo Angelicum universitete. 1956 m. Romoje įstojo į Marijonų vienuoliją, kurioje, atlikęs noviciatą, po metų padarė pirmuosius vienuoliškus įžadus. Jau kaip vienuolis, kun. A. Steigvilas dar studijavo pastoracinius

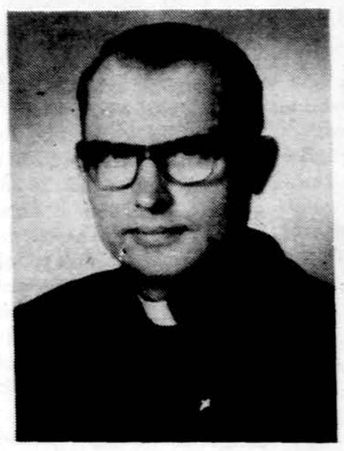

Kun. Augustinas Steigvilas, MIC

mokslus Laterano universitete. 1959 m. pradžioje išvyko į Argentiną ir pradėjo darbuotis lietuvių ir vietinių sielovadoje. Aušros Vartų parapijoje Avellanedoje, Buenos Aires priemiestyje, jis buvo asistentas, klebonas, vienuolyno vyresnysis, lietuvių sielovados koordinatorius. Jis rašo religinius straipsnius „Laiko" laikraštyje, informuoja lietuvius apie veiklą, dirba Argentinos lietuvių spaudos ir organizacijų taryboje, daugiausiai sekretorium. Išleido knygą „Nemari širdis" (1974), kurioje pateikia savo gilias religines mintis.

Avellanedoje parapiečių tarpe kun. Augustinas Steigvilas paminėjo savo kunigystės 40 metų sukaktį, dėkodamas Dievui už pašaukimą ir dirbdamas Bažnyčiai ir Argentinoje gyvenantiems lietuviams. Taip pat jis paminėjo savo veiklos ir pareigų krūvį, kantriai neštą patogiame ir nepatogiame laike, kaip sako apaštalas šv. Paulius, trisdešimt metų Argentinoje.

Sukaktuvininkui reikia tik palinkėti tokiu pat uolumu dirbti ir toliau Dievui, Bažnyčiai ir lietuviams Argentinoje, kad jie justų kunigystę krikščioniškam gyvenime.

— Pn.

APKURTUSIEMS KLAUSYTUVAI VELTUI

Chicago Hearing Society neišgalintiems nemokamai skolina klausytuvus („hearing aids") taip ilgai, kaip jų reikia. Be to, jie nemokamai pakeičia neveikiančius klausytuvus veikiančiais. Ši draugija veikia, priimdama dovanotus klausytuvus — naujus ir vartotus, ir jai nuolat jų reikia. Ji taip pat teikia kitus patarnavimus kurtiems, imdama mokestį pagal išgales. Galintys klausytuvus paaukoti, arba pažįstantys tokių reikalingus prašom skambinti 939-6888.

NAUJI IR NAUDINGI PASIKEITIMAI SIUNTINIAMS Į LIETUVĄ SIŲSTI

Dabar galime pasiųsti siuntinius su pilnai apmokėtu muitu ir apmokėtomis visomis kitomis išlaidomis, kaip buvo daroma iki 1984 m. Leidžiamųjų siųsti daiktų sąrašas yra platesnis, kiekiai didesni ir muitas mažesnis.

Siūlome praktišką, naudingą ir pageidaujamą siuntinį 1989/1:

Sportinis kostiumas, „Adidas" arba „Puma" firmos, sportiniai vyriški arba moteriški žymiųjų firmų batai, puošni bliuskutė, išeiginiai marškiniai, 500 kavos (instant), 2 sv. įvairaus tualetinio muilo, teleskopinis lietsargis, vyriška arba moteriška striukė. Siuntinio kaina $400.

Taip pat parduodame prekes ir Viniaus užsienio valiutos parduotuvėje „Merkurius" kur klijento nurodytas asmuo, gali pats pasirinkti, ko pageidauja ir kada jis nori.

(Auto-mašinos, šaldytuvai, mezgimo mašinos, televizijos aparatai, video, stereo magnetofonai ir kt.)

Suteikiame praktišką patarimą sudarant testamentus, persiunčiame palikimus į Lietuvą naudingiausiu PAVELDĖTOJUI BŪDU.

Baltic Stores & Co.
Z. Juras
11 London Lane, Bromley, Kent, BR1 4HB. England.
Tel. 01-460-2592.
Tik per Angliją pigiau ir greičiau!

CLASSIFIED GUIDE

REAL ESTATE

RE/MAX REALTORS — *GREIT PARDUODA*

RIMAS L. STANKUS
361-5950 636-6169

Norintieji **PIRKTI** ar **PARDUOTI NAMUS** per šią įstaigą, prašome paminėti, kad esate arba norite būti **Rimo Stankaus** klijentais. Nuosavybės įkainavimas **nemokamai.**

M.L.S. — BALYS BUDRAITIS
Nemokamai įkainuoja jūsų namus.
Su eile metų patyrimu greit ir sąžiningai patarnausiu pirkime bei pardavime. Kreiptis tel. **767-0600** arba **778-3971.**
Adresas **6600 S. Pulaski Rd.**
One stop Real Estate

ATDARA APŽIŪRĖJIMUI
Sekmadienį, liepos 9 nuo 1 - 4 v. p.p.

No. 498 — „Octagon" namas; 6 kamb.; 1½ prausyklos pirmame a.; 4 kamb., 2 mieg. antram a. Šildomas rūsys; 2 auto mūrinis garažas. Šoninis įvažiavimas; didelis sklypas; nauja šildymo sistema, stogas ir elektra; aluminio apdaila. Puikiai išlaikytas, švarus; daug priedų. Skambinkite dabar, tel. **436-8600.**

No. 505 — 59 th & Hamlin 6 butų puikus namas, „custom-built". Du butai su 3 mieg. savininkui; 2 butai su 2 mieg. ir 2 butai su 1 mieg. Didžiulis kiemas; 2½ auto. garažas. Beveik nereikia priežiūros, puikiai išlaikytas, 25 metų amžiaus. Skambinkite dabar.

AR NORITE PARDUOTI?

Savo namą galite parduoti, tik paskambinkite telefonu. Mūsų pardavėjai sėkmingai jums patarnaus. Mes jums galime padėti, nes daugiau stengiamės. Namo įvertinimui skambinkite skubiai — dabar.

O'BRIEN FAMILY REALTY
Tel. — 434-7100 & 436-8600

REAL ESTATE

MLS KOMPIUTERIŲ
pagalba galite **PIRKTI** ar **PARDUOTI NAMĄ** mieste ir priemiesčiuose. Sąžiningai patarnaus
J. BACEVIČIUS
BELL-BACE REALTORS
INCOME TAX — INSURANCE
6529 S. KEDZIE
778-2233

ŠIMAITIS REALTY
Viktoras Šimaitis, Reg. Brokeris
Nuosavybių pardavimas. Income Tax.
5953 S. Kedzie Ave.
Chicago, IL 60629
Tel. 436-7878

Century 21 **KMIECIK REALTORS**
7922 S. PULASKI RD
DANUTĖ ŠČERBAITĖ MAYER
284-1900
Jei norite parduoti ar pirkti savo nuosavybę per Amerikos populiariausią agentūrą, prašome skambinti **Danutei Ščerbaitei Mayer** dėl sąžiningo patarnavimo ir veltui jūsų namų įkainavimo.

MISCELLANEOUS

A VILIMAS MOVING
Tel. 376-1882 ar 376-5996
10%—20%—30% pigiau mokėsit už automobilio ir ugnies draudimą pas mus.
FRANK ZAPOLIS
3208½ West 95th Street
Tel. — GA 4-8654

ELEKTROS ĮVEDIMAI — PATAISYMAI
Turiu Chicagos miesto leidimą. Dirbu ir užmiesty. Dirbu greitai, garantuotai ir sąžiningai.
655-2020
KLAUDIJUS PUMPUTIS

Mažosios Lietuvos Fondas

renka, leidžia ir skleidžia Mažąją Lietuvą liečiančią medžiagą, jos istoriją, kalbą, etnografiją, praeitį ir ateitį, parodydamas pasauliui, kad Mažoji Lietuva (dab. Kaliningrad oblast) nuo amžių baltiškas — lietuviškas kraštas.

Tam pritardams (s), siunčiu auką $..... **Foundation of Lithuania Minor, c/o Ramūnas Buntinas, 908 Rob Roy Place, Downers Grove, IL 60516**

.....

Vardas Pavardė Adresas

.....

DRAUGE GAUNAMI LITUANISTIKOS INSTITUTO LEIDINIAI

LITUANISTIKOS DARBAI, II. Red. Jonas Balys. 186 psl.	$2.50
LITUANISTIKOS DARBAI, III. Red. Vincas Maciūnas. 307 psl.	$10.00
LITUANISTIKOS DARBAI, IV. Red. Vincas Maciūnas. 327 psl.	$10.00
LITUANISTIKOS DARBAI, V. Red. Stasė Vaškelienė. 262 psl.	$10.00
ŽEMAIČIŲ VYSKUPAS MOTIEJUS VALANČIUS. Kun. Antanas Aleksa.300 psl.	$5.00
VILNIAUS UNIVERSITETAS 1579-1979. Redagavo Bronius Vaškelis. 260 psl.	$10.00
LIETUVOS STUDENTAI UŽSIENIO UNIVERSITETUOSE XIV-XVIII AMŽIAIS. Vaclovas Biržiška. 217 psl.	$10.00
LIEUVIŲ IŠEIVIJOS SPAUDOS BIBLIOGRAFIJA 1970-1974. Red. T. Remeikis, J. Dainauskas. P. Gaučys. 300 psl.	$10.00
LITUANISTIKOS INSTITUTO 1977 METŲ SUVAŽIAVIMO DARBAI. Red. J. K. Reklaitienė. 296 psl.	$10.00
LITUANISTIKOS INSTITUTO 1981 METŲ SUVAŽIAVIMO DARBAI. Red. I. Čepėnaitė-Užgirienė. 39 psl.	$10.00
MIND AGAINST THE WALL essays on Lithuanian culture under sov. occupation. By Rimvydas Šilbajoris. 180 psl.	$10.00

Pastaba. Užsakant knygas per paštą, pinigų nesiųsti, užsimokėsite gavę sąskaitą, kurioje bus pridėta ir persiuntimo išlaidos.

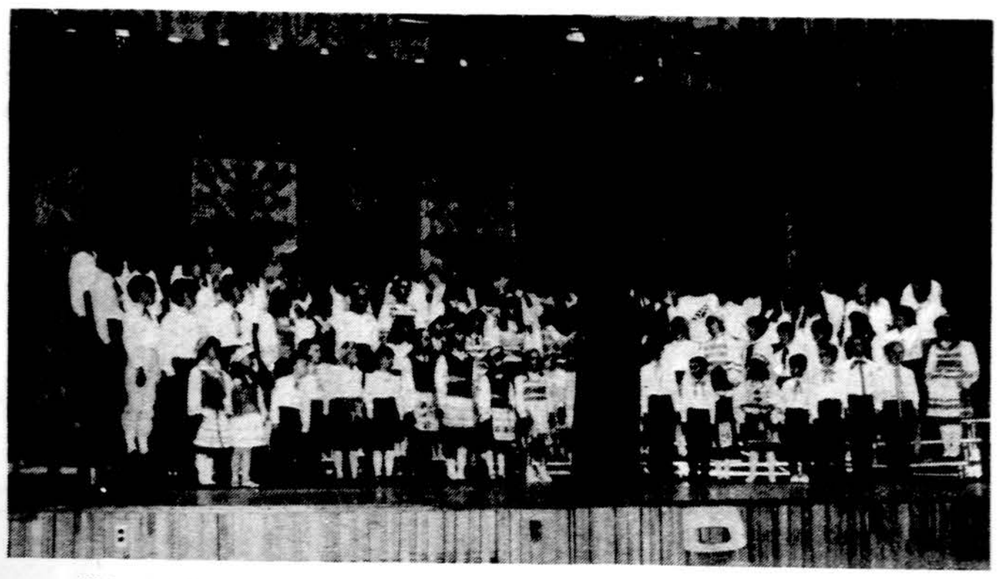

Maironio ir Vysk. M. Valančiaus lituanistinių mokyklų choras su vadove D. Skrinskaitė-Viskontienė Kanados Lietuvių dienose.

LIET. DIENŲ PROGRAMINĖ DALIS

Šeštadienį, gegužės 20 d., įvyko golfo varžybos ir Kanados B kl. krepšininkų turnyras. Apie tai bus išsitarta vėliau.

Sekmadienį 12 val. r. Redeemer Lutheran bažnyčioje evangelikams pamaldas laikė kun. Žilinskas iš Toronto. Jis kalbėjo apie laisvę kaip Dievo dovaną. Giedojo „Pašvaistės" choras, vadovaujamas muz. R. Vilienės. Mat, šiame chore dalyvauja ne tik katalikai, bet ir evangelikai. Tą pat dieną 2 val. p.p. Šv Petro bazilikoje įvyko pamaldos katalikams. Šv Mišias atnašavo kun. dr. V. Skilandžiūnas iš Ottawos su koncelebrantais kun. J. Liauba,OFM, iš Hamiltono, kun. S. Šileika, S.D.B., iš Montrealio ir kun. R. Repšiu iš Lietuvos. Buvo ir kun. I. Mikalauskas, OFM, bet dėl skaudančių kojų negalėjo koncelebruoti. Turiningą pamokslą pasakė dr. V. Skilandžiūnas, priminęs dabartinius įvykius Lietuvoje — kovą dėl laisvės, pareikalaujančią nemaža pasiaukojimo. Įspūdingai giedojo Londono „Pašvaistės" choras ir londoniškė solistė, dramatinis sopranas Irena Černienė, šiuo metu padariusi didelę pažangą. Tikinčiųjų maldavimus gerai giedojo Miras Chainauskas. Dirigavo muz. Rita Vilienė. Vargonavo muz. Jonas Govėdas. Visa erdvi katedra buvo pilnai užpildyta maldininkų. Sekmadienį 4 val. p.p. Saunders Secondary School įvyko 2:45 val. užtrukęs koncertas su Donelaičio „Metų" atžymėjimu. „Pašvaistės" chorui sugiedojus Kanados himną, K.L.D. rengėjų vardu įžanginį žodį lietuvių ir anglų kalbomis tarė pirm. Paulius Kuras. Taip pat jis pakvietė scenon konservatorių Fed. parlamento narį ir Kanados-Europos parlamentarų draugijos pirmininką Terry Clifford, kuris perskaitė Kanados ministerio pirmininko Brian Mulroney sveikinimą ir pareiškė ir savo linkėjimus, primindamas, kad Pabaltijo kraštų laisvės byla parlamente yra gerai žinoma dėka kasmet rengiamų Pabaltiečių vakarų parlamento rūmuose. Cliffordo sekretorė yra Rūta Pociūtė, anksčiau dirbusi radijo stoty pranešėja, retkarčiais atlikdavusi ir pasikalbėjimo (interviews) su parlamentarais ir kitais politikais.

Londono miesto burmistro sveikinimą perdavė miesto valdybos narys aldermanas Ted Wernham. Jo dukrelė įteikė dovaną svečiui iš Lietuvos kun. Ričardui Repšiui. Po šios dovanos įteikimo ir po kiekvienos kun. Repšio kabos, pasigirsdavo gausūs sustojusių žmonių plojimai. Anksčiau pats miesto burmistras Tom Gosnell įteikė apylinkės valdybai proklamaciją, atkreipiančią dėmesį į K. lietuvių dienas.

Koncerto programą atliko trys tautinių šokių ansambliai (Montrealio „Gintaras", Toronto „Ažalynas" bei Hamiltono „Gyvataras") ir devyni chorai: Maironio lituanistinės mokyklos choras iš Toronto, vysk. M. Valančiaus lit. mokyklos choras iš Hamiltono, Aušros Vartų parapijos choras iš Montrealio, Montrealio mergaičių choras „Pavasaris", Aušros Vartų parapijos choras iš Hamiltono, Prisikėlimo parap. choras iš Toronto, Lietuvos kankinių parap. choras iš Mississaugos, Londono „Pašvaistė" ir populiarusis išlygintų balsų choras „Volungė" iš Toronto, paskutiniu laiku padaręs didelę pažangą ir sutiktas gausiais plojimais. Jo vadovė muz. D. Skrinskaitė-Viskontienė. Dainų koncertas baigtas jungtinio choro atliekama ištrauka „Didysis maršas" iš G. Verdi operos „Aida". Dirigavo muz. R. Abromaitytė-Vilienė, irgi susilaukusi gausių plojimų. Orkestrinę dalį atliko K. Deksnio orkestras.

Šios K. lietuvių dienos pirmą kartą iš viso rengtos pavasarį. Rodos, vieną kartą surengtos vasarą, bet paprastai įvykdavo rudenį spalio mėnesį. Jei būtų rengtos rudenį — būtų buvę dar daugiau dalyvių. Daug kas klausė: „Kodėl pasirinkote tokį nepatogų savaitgalį, kada visi nori jį praleisti gamtoje, o ne salėse?" Ir šios K. lietuvių dienos buvo pasisekusios tik todėl, kad buvo labai gerai suorganizuotos ir kad kitos apylinkės parodė didelį palankumą. Pavyzdžiui, tolimiausias kaimynas Montrealis atvyko net dviem autobusais, atveždamas šventėn net du chorus, taut. šokių ansamblį ir šaunią B kl. krepšininkų komandą. Taip pat vyriausias šios šventės organizatorius Paulius Kuras dar kartą įrodė, kad jis yra ypatingų administracinių gabumų ir nepaprasto darbštumo žmogus. Kiekviena šventės detalė jo buvo tiksliai numatyta ir jo paties nuolat tikrinama, nors tai vyko ir skirtingose vietose. Atrodė, kad yra ne vienas, bet visas tuzinas Kurų. Nenuostabu, kad ir tarnyboje jis taip staiga iškilo. Būdamas tik 34 m. amž. už pasižymėjimą buvo paskirtas populiariųjų vaistinių grandinės „Big V" didžiausios apygardos, apimančios Londoną ir jo plačias apylinkes, direktoriumi, atsakingu už 33 vaistinių operacijas! Už jį aukščiau yra tik tos korporacijos viceprezidentas ir prezidentas.

Minėtina ir viena sveikintina naujovė. Jaunimas dažnai darydavo priekaištus vyresniajai kartai, kad perilgai tas pats programos dalykas užtrunka scenoje ir kad nuolat reikia laukti, kol scena bus paruošta sekančiam programos dalykui. Bene pirmą kartą ši problema buvo vykusiai išspręsta. Panaudotos moderniškos komunikacijos bei kitos priemonės ir šviesų bei uždangos dėka labai gerai vyko įvairūs pasikeitimai: žiūrovai matė tik tai, ką turėjo matyti, ir nematė to, ko neturėjo matyti. Ir žiūrovams nereikėjo nuobodžiauti, nes nebuvo jokių pertraukų ar laukimo — jie visą laiką buvo užimti programos sekimu. „Pertraukų" metu kelių asmenų buvo skaitomos ištraukos iš Kristijono Donelaičio veikalo „Metai". Skaitytojai buvo gerai pasiruošę ir nebuvo nuobodu klausyti nė ilgesnių skaitymų. Ši naujovė yra nuopelnas vidurinio sios kartos vyriausių vadovų — apyl. pirmininko Pauliaus Kuro ir koncerto vyriausios koordinatorės jo žmonos Rasos Lukoševičiūtės-Kurienės. Muzikinės dalies vadovė muz. Rita Abromaitytė-Vilienė. Viskam akompaniatorius muz. Jonas Govėdas. Tokiai mažai 70 šeimų apylinkei surengti tokį didžiulį renginį yra sunkiai įmanomas dalykas. Tačiau dėka gerų organizatorių ir labai nuoširdaus bendradarbiavimo visų entuziastingų Londono lietuvių, — viskas puikiai pavyko.

Išleistas gerame poperyje vykęs 60 puslapių K.L. Dienų leidinys, redaguotas M. Chainausko (vyr. red.), P. Kuro ir A. Petrašiūno. Meniškai dail. V.K. Jonyno „Metų" iliustracijomis apipavidalintas L. Navickaitės-Devereaux. Ji paruošė ir koncerto dekoracijas.

Negaliu nepaminėti poros, mano nuomone, iškiliausių šventės momentų giliai smigusių širdin. Atsidaro uždanga ir... didelė scena nušvinta jaunučiais veidais ir spalvingais lietuviškais drabužėliais. Tai jungtinis lituanistinių mokyklų choras — Maironio mokyklos iš Toronto ir vysk. M. Valančiaus iš Hamiltono. Kai kurie žiūrovai prilaikė net kvėpavimą ir sėdėjo ant kėdės krašto laukdami, kas dabar atsitiks: nejaugi toks didelis choras iš jaunučių dainininkų pajėgs savo uždavinį tinkamai atlikti? Juk kai kurie dainininkai tik... poros pėdų didumo, gi pagadinti gali net ir vienas choristas. Visų nustebimui visos dainos puikiai pasisekė ir vertintinos aukščiausiais pažymiais. Nuostabu ir tai, kad kai kurios dainos tų mažų „pipiriukų" vykusiai padainuotos net trimis balsais! Įsivaizduoju, kiek daug vadovės kruopštaus darbo įdėta į tokio choro pavyzdingą paruošimą. Sustoję žiūrovai ilgai ilgai plojo tam gražiam atžalynui ir jo pasišventusiai vadovei Daliai Skrinskaitei-Viskontienei. Pagarba Tau, Dalia! Tu įvykdei tai, kas daugeliui atrodė neįmanoma.

Užtemsta, o po to sušvitus... pasirodo imponuojantis vaizdas: tas pats jaunučių choras scenoje, o prieš sceną apačioje salėje... didelis ir spalvingas būrys suaugusiųjų programos atlikėjų. Tikrai žavus, vaizdas. Lietuva ten — Lietuva ir čia! Dr. V. Skilandžiūnas savo pamoksle pastebėjo, kad be jaunimo nėra ateities. Stebint šį baigiamąjį koncerto vaizdą, atrodo, netenka abejoti, kad mūsų tauta turi ateitį ten ir ... čia.

Užbaigiamąjį šventės žodį taria K.L.B. krašto valdybos pirmininkas Vytautas Bireta. Jis prisimena įvykius Lietuvoje, rašinio pradžioje paminėtus, perskaito Lietuvoje Aukščiausios Tarybos priimtą suvereniteto deklaraciją, pasveikina K. lietuvių dienų rengėjus už tokį pasisekusį jų suorganizavimą, padėkoja jiems, ypač pirm. P. Kurui, už jų kruopščiai ir sėkmingai atliktus darbus ir praneša, kad K. lietuvių dienos 1990 m. bus Hamiltone, Ontario. Įspūdingas koncertas baigiamas Lietuvos himnu, išspaudusiu nevienam ir ašaras. „Lietuva, Tėvyne mūsų — tu didvyrių žemė!" Tie žodžiai šį kartą įgijo lyg ir naują prasmę. Dabar atrodė, kad tie žodžiai nėra tik iškalbingumo žodžiai, bet kad tai yra tikros realybės konstatavimas: tiek iškentėjusi lietuvių tauta neužmigo nusivylimo miegu, nepasidavė jos užslopinimui ar galutinam sužlugdymui, bet atėjus laikui — entuziastingai pakilo ryžtingam žygiui į laisvę!

D.E.

Kas dorybės keliu eina tik tikėdamasis pasiekti didelės garbės, tas yra arti ydos.

Napoleonas

SVEIKATOS PRIEŽIŪRA JAV-ĖSE

Gallup ir Harris apklausinėjimai rado, kad 89% apklausinėtųjų mano, jog JAV-ių sveikatos priežiūros sistema yra reikalinga pagrindinio pertvarkymo. Kitame apklausinėjime rasta, kad 75% apklausinėtųjų pritaria visuotinei sveikatos apdraudos sistemai. Pagrindą tokiam nepasitenkinimui sudaro šie faktai: 37 milijonų amerikiečių iš viso neturi jokios sveikatos apdraudos. Mažiau negu du penktadaliai neturtingųjų kvalifikuoja Medicaid pašalpai. Medicare dengia mažiau negu pusę sveikatos priežiūros išlaidų pensininkams ir luošiems asmenims. Kūdikių mirtingumas JAV-ėse yra aukštesnis ir žmonių išgyvenamas amžius yra mažesnis negu Kanadoje, Didž. Britanijoje, Vak. Vokietijoje, Japonijoje ar Švedijoje, nors JAV-ėse sveikatos priežiūrai yra išleidžiamas didesnis procentas krašto pagaminamo kapitalo (GNP) negu bet kurioje iš čia minėtų valstybių. JAV ir Pietų Afrika yra vieninteliai pramoningi kraštai, negarantuojantys visuotiniai prieinamos sveikatos priežiūros.

Pranešame giminėms, draugams ir pažįstamiems, kad liepos 2 d., 9:50 val. ryto, sulaukus 90 m. amžiaus mirė mūsų brangiausia motina, bobutė ir probobutė

A.†A.
TERESĖ LUKŠTIENĖ

Gyveno Chicagoje, Marquette Parko apylinkėje.

Gimė Lietuvoje.

Pasiliko dideliame nuliūdime trys dukterys: Eleonora Marčiulionienė, vyras Aleksandras, Bronė Kovienė ir Genė Draugelienė; anūkai: Arūnas Draugelis, žmona Irena, Diana Palienė-Palčiauskienė, vyras Rimas, Daiva Murinienė, vyras Teisutis, Ramūnas Marčiulionis, žmona Karolina ir Gajus Marčiulionis; proanūkai Dina Palaitė ir Kristina Murinaitė; Lietuvoje liko trys seserys: Teklė, Monika ir Veronika su šeimomis; Argentinoje brolis Pranas su šeima bei kiti giminės, draugai ir pažįstami.

Kūnas bus pašarvotas ketvirtadienį, liepos 6 d. nuo 2 iki 9 v.v. Petkus-Marquette koplyčioje, 2533 W. 71 St.

Laidotuvės įvyks penktadienį, liepos 7 d. Iš koplyčios 9 val. ryto bus atlydėta į Švč. M. Marijos Gimimo parapijos bažnyčią, kurioje įvyks gedulingos pamaldos už velionės sielą. Po pamaldų bus nulydėta į Šv. Kazimiero lietuvių kapines.

Nuoširdžiai prašome dalyvauti šiose laidotuvėse ir palydėti ją į poilsio vietą.

Nuliūdusi **šeima.**

Laitovių direkt. Donald A. Petkus. Tel. 476-2345.

A.†A.
JUOZAS DULKYS

Gyveno Evergreen Park, Illinois.

Mirė 1989 m. birželio 30 d., 6:44 val. v., sulaukęs 62 m. amžiaus.

Gimė Lietuvoje.

Pasiliko dideliame nuliūdime žmona Lydia ir kiti giminės, draugai bei pažįstami.

Kūnas pašarvotas trečiadienį, liepos 5 d. nuo 2 iki 9 v.v. Thompson & Kuenster koplyčioje, 5570 W. 95 St., Oak Lawn, Illinois.

Laidotuvės įvyks ketvirtadienį, liepos 6 d. Pamaldos už velionės sielą įvyks 11 val. ryto koplyčioje, kurias atliks kun. John Juozupait. Po pamaldų bus nulydėtas į Lietuvių Tautines kapines.

Nuoširdžiai kviečiame visus gimines, draugus ir pažįstamus dalyvauti šiose laidotuvėse.

Nuliūdusi **žmona.**

Laidotuvių direkt. Thompson & Kuenster Funeral Home. Tel. 425-0500.

PADĖKA
A.†A.
TOMAS LEONAS

staiga mirė 1989 m. birželio mėn. 10 d., palikdamas dideliame nuliūdime dukrą Daivą, sūnų Tomą, tėvus Eleną ir Paulių Leonus, seserį Reginą Saplienę su šeima ir daug giminių bei draugų.

Po šv. Mišių, atnašautų Švč. M. Marijos Gimimo bažnyčioje Marquette Parke, birželio 15 d. didelio būrio draugų bei pažįstamų buvo nulydėtas į Šv. Kazimiero lietuvių kapines.

Dėkojame kun. Vito Mikolaičiui už maldas koplyčioje, pamaldas bažnyčioje ir palydėjimą į kapus.

Dėkojame Švč. M. Marijos Gimimo parapijos chorui, solistei Genovaitei Mažeikienei, o ypač choro vadovui muz. Antanui Linui, kurio rūpestingą pagalbą visur gyvai jautėme.

Dėkojame Jonui Žebrauskui, Tomo mokslo draugui Šumanui ir Antanui Linui už prasmingai gilius atsisveikinimo žodžius koplyčioje.

Asmeniška padėka priklauso Remigijui ir Vilijai Sužiedėliams.

Dėkojame visiems taip gausiai aukojusiems šv. Mišioms už jo sielą, prisiuntusiems gėlių, pareiškusiems užuojautą raštu ir gyvu žodžiu, karsto nešėjams, visiems taip gausiai atsilankiusiems koplyčioje ir palydėjusiems mūsų tėvą ir sūnų į amžino poilsio vietą.

Dėkojame ir laidotuvių direktoriui Donald A. Petkui už rūpestingą patarnavimą.

Savo dalyvavimu ir prisidėjimu jūs visi palengvinot mūsų skausmą.

Giliam liūdesyj **vaikai ir tėvai.**

A.†A.
HERTAI MARIJAI VYGANTIENEI

mirus, jos sūnums VYTAUTUI ir MINDAUGUI su šeimomis, jos seserims MARGARETAI ir EVAI bei kitiems giminėms nuoširdžią užuojautą reiškia

Kelertų šeima

GAIDAS—DAIMID
EUDEIKIS
TRYS MODERNIŠKOS KOPLYČIOS
PATARNAUJA IR CHICAGOS PRIEMIESČIUOSE
4330-34 S. California Avenue
Telefonai — 523-0440 ir 523-9852
4605-07 South Hermitage Avenue
Telefonas — 927-1741-1
4348 S. California Avenue
Telefonas — 523-0440

PETKUS
MARQUETTE FUNERAL HOME
TĖVAS IR SŪNUS
2533 West 71 St., Chicago
Telefonas — 476-2345
1410 So. 50th Av., Cicero
Telefonas — 863-2108

STEPONAS C. LACK ir SŪNŪS
LACKAWICZ
LAIDOTUVIŲ DIREKTORIAI
2424 West 69th Street — Tel. RE 7-1213
11028 Southwest Hwy. — Tel. 974-4410
9236 S. Roberts Rd. — Tel. 430-5700

BUTKUS — PETKUS
LAIDOTUVIŲ DIREKTORIAI
1446 South 50th Avenue
Cicero, Illinois
Telefonas — 652-1003
Sally **Donald M., Jr.**

VANCE
LAIDOTUVIŲ KOPLYČIA
DIREKTORIAI
1424 So. 50 Ave., Cicero Illinois
PATARNAUJA CHICAGOJE BEI PRIEMIESČIUOSE
Tel. 652-5245

APLINK MUS

x Chicagos lietuvių organizacijų, Lietuvių Bendruomenės apylinkių ir įvairių sambūrių pirmininkai ar jų atstovai kviečiami šeštadienį, liepos 8 d., 6 val. Jaunimo centro kavinėje posėdžiui su Vytautu Landsbergiu, Lietuvos Persitvarkymo sąjūdžio pirmininku, dar prieš pranešimą. Sekmadienį, liepos 9 d., yra planuojama angliška spaudos konferencija Jaunimo centre 10:30 val., o 12:30 val. jo pranešimas Lietuvių centre Lemonte.

x Ramovėnai, birutininkės ir šauliai ateinantį sekmadienį, liepos 9 d. rengia International Friendship Garden Lietuvos Prezidentų eglučių išvyką į Michigan City. Prasidės iškilmės prie eglučių Chicagos laiku 11 val. Visi kviečiami dalyvauti ir praleisti smagiai vasaros laiką.

x Ateitininkų jaunučių stovykloje Dainavoje šiuo metu stovyklauja apie 80 asmenų. Taip pat yra nemaža personalo, kuris rūpinasi jaunimo priežiūra, užsiėmimais, ideologiniais kursais, kad jie nenuobodžiautų ir kad saugiai bei sveikai praleistų atostoginį stovyklavimą.

x Kun. Jonas W. Josupaitis, Orland Park, Ill., dr. Joseph A. Šonta, Akron, Ohio, Henrikas Laucius, Paterson, M.J., G. Kaufmanas, Springfield, Va., Stasys Dargis, Oak Lawn, Ill., Eugenia Budelskis, Schiler Park, Ill., Leopoldas Pliura, Hamilton, Kanada, mūsų nuoširdūs rėmėjai, garbės prenumeratoriai, pratęsdami prenumeratą paaukojo po 20 dol. Nuoširdus ačiū.

x Dr. Birutė Balčiūnas, Baltimore, Md., Ida Sermukšnis, Baltimore, Md., Uršulė Bubelis, Oak Lawn, Ill., Petras M. Staras, Worcester, Mass., P. Petrėnas, Sudbury, Kanada, Jonas Jonynas, Meriden, Conn., pratęsdami prenumeratą, kiekvienas paaukojo po 20 dol. dienraščio paramai. Nuoširdus ačiū mūsų garbės prenumeratoriams.

x Jonas Prunskis, Oak Lawn, Ill., T. Petravičius, Hartford, Conn., Feliksas Mataitis, Crystal Lake, Ill., Jadvyga Jonušas, Grand Rapids, Mich., P. Gudaitis, Lockport, Ill., „Draugo" garbės prenumeratoriai, rėmėjai, pratęsdami prenumeratą atsiuntė po 20 dol. aukų. Labai dėkojame.

x Ben Dunda iš Cicero, Ill., „Draugo" garbės prenumeratorius, rėmėjas, pratęsė prenumeratą su visa šimtine ir palinkėjo, kad, žengiant „Draugui" į 90 m., toliau skleisti lietuvybės žodį. Nuoširdus ačiū už auką ir linkėjimus.

x Juozas Gruzdas, North Miami Beach, Fla., Elena Skladaitis, Waterbury, Conn., J. Jasinskas, London, Kanada, Vytas Raudys, Chicago, Ill., pratęsdami „Draugo" prenumeratą, kiekvienas paaukojo po 10 dol. už kalėdines korteles ir po 20 dol. dienraščio palaikymui. Nuoširdus ačiū mūsų garbės prenumeratoriams ir rėmėjams.

x Lietuvos keliauninkų dėmesiui. Kas nori patvirtinti ar pakeisti Aeroflioto ar kitų linijų skrydžius į Lietuvą, ar gauti patarnavimus New Yorko aerodromuose, skambinkite į New Yorko kelionių agentūrą **„VYTIS" 718-769-3300.**

(sk)

x Irenos ir dr. Leono Kriaučeliūnų sodyboje Lockporte antradienį, liepos 4 d., buvo šeimyniška gegužinė su gerais užkandžiais – pietumis, pyragais ir smagia nuotaika. Gegužinėje dalyvavo Chicagos ir apylinkių veikėjai ir kultūrininkai. Pasitaikius gražiam orui, buvo gera pabūti po medžiais.

x „Draugo" gegužinė bus liepos 30 d., sekmadienį, šalia marijonų vienuolyno. Jau dabar prašoma siųsti ar įduoti komisijos nariams dovanas, tinkamas laimėjimams gegužinėje.

x Prof. dr. Vytautas Bieliauskas, PLB valdybos pirmininkas, po Europos Studijų dienų ir pasitarimo su Europos Lietuvių Bendruomenės pirmininkais ar jų atstovais grįžo namo į Cincinnati ir vėl pradėjo eiti savo pareigas.

x Illinois universitetas prašo pranešti, kad lazerio kopijų paroda iš birželio 28 d. perkeliama į liepos 21 d. ir bus Galerijoje 400, 400 So. Peoria St.

x Jonas Tamulaitis, įvairių renginių fotografas, nuolatinis „Draugo" bendradarbis geromis nuotraukomis, yra išvykęs į skautų Rako stovyklą ir ten išbus bent porą savaičių.

x Bronius Ginčauskas, St. Petersburg, Fla. veiklus ir darbštus lietuviškų organizacijų darbuotojas, mūsų garbės prenumeratorius, bendradarbis, pratęsė prenumeratą su visa šimtine ir palinkėjo „Draugo" personalui geros sėkmės dirbant lietuvišką spaudos darbą. Nuoširdus ir didelis ačiū už auką ir linkėjimus.

x Aldona Ankus, Chicago, Ill., „Baltic Bakery" savininkė, mūsų garbės prenumeratorė, pratęsė prenumeratą su visa šimtine. Nuoširdus ir didelis ačiū Malonu paminėti, kad „Draugo" gegužinės ar kitomis progomis Baltic kepyklos pyragais ir kitais gaminiais yra vaišinami svečiai.

x Ona Daniusevičius, Palos Hills, Ill., Viktoras Gražulis, Toronto, Kanada, Antanas Valys, Chicago, Ill., Anthony Liudžius, Juno Beach, Fla., Nina Liubinas, St. Petersburg Beach, Fla., Antanas Sprainaitis, Mississauga, Kanada, mūsų garbės prenumeratoriai, lietuviško žodžio rėmėjai, pratęsė prenumeratą vieneriems metams, kiekvienas paaukojo po 20 dol. dienraščio paramai ir po 10 dol. už kalėdines korteles ir kalendorių. Nuoširdus ačiū.

x Evelyn. E. Oželis, „Draugo" renginių komisijos narė, Marija Krauchunas, Birutė Lesevičius, Elena Dryza, Jonas Spurgis, T. Bukaveckas, visi iš Chicagos, Ill., „Draugo" garbės prenumeratoriai, rėmėjai, pratęsdami prenumeratą, pridėjo po 20 dol. aukų. Nuoširdus ačiū už savo spaudos palaikymą.

x Stasys Meškauskas, Sioux City, Iowa, Alfonsas Baliūnas, Euclid, Ohio, Donius Remys, Clarendon Hills, Ill., Jonas Kalainis, St. Catharines, Ont., Kanada, Kazimieras Jakunas, Lodi, N.J., mūsų garbės prenumeratoriai, lietuviškos spaudos rėmėjai, su prenumeratos pratęsimo mokesčiu atsiuntė po 20 dol. aukų. Labai dėkojame.

x NAMAMS PIRKTI PASKOLOS duodamos mažais mėnesiniais įmokėjimais ir prieinamais nuošimčiais. Kreipkitės į Mutual Federal Savings, 2212 West Cermak Road – Tel. **VI7-7747.**

(sk)

x Felicija ir Marius Gudinskai iš Hamiltono, Kanados, su vaikais Vincu, Domu ir Luku lankėsi Chicagoje ir ta proga aplankė „Draugą", įsigijo vaikams tinkamų skaitymui knygų. Jie aplankė ir savo šeimos gerą pažįstamą „Laivo" redaktorių kun. Juozą Vašką.

x Petrė Kasperavičiūtė, St. Petersburg, Fla., „Draugo" nuoširdi rėmėja, garbės prenumeratorė, pratęsdama prenumeratą, pridėjo visą šimtinę, linkėdama „Draugo" darbuotojams geros sveikatos per visus 1989 metus. Malonu priminti, kad P. Kasperavičiūtė taip pat yra atsiuntusi ir 20 dol. už kalėdines korteles ir kalendorių. Nuoširdus ačiū.

x Paul Naujokas iš Chicago, Ill., lankėsi „Drauge", pratęsė prenumeratą vieneriems metams, o dienraščio paramai įteikė 40 dol. auką. P. Naujoką skelbiame garbės prenumeratorium, o už palaikymą savos spaudos labai dėkojame.

x Zenonas Paškus, Oak Lawn, Ill., ilgametis Chicagos lietuvių operos narys, veteranas, lankėsi „Draugo" administracijoje, pratęsė prenumeratą su 20 dol. auka. Z. Paškų skelbiame garbės prenumeratorium, o už auką tariame nuoširdų ačiū.

x Elena Valiukonis iš So. Boston, Mass., rašo: „Siunčiu už prenumeratą, kalėdines atvirutes ir kalendorių, o taip pat ir mažą auką „Draugo" 80 metų sukakties proga". E. Valiukonis skelbiame garbės prenumeratore, ir nuoširdus ačiū už 45 dol. auką.

x St. Siliauskas, Lachine, P.Q., Kanada, mūsų garbės prenumeratorius, rėmėjas, rašo: „Nuoširdus ačiū už teikiamą informaciją bei uolią jūsų tarnybą. Džiaugiuosi jūsų pagirtinu nuosaikumu, tvirtu ryžtu ir ištvermingumu. Linkiu ir toliau pasilikti nekintamųjų Lietuvių tautos laisvės ir nepriklausomybės siekimų sargyboje ir saugoti mūsų išeiviją nuo apgaulingų okupanto pažadų, vylingų klystkelių ir pastangų skaldyti tautiečių vieningumą". Nuoširdus ačiū už 50 dol. auką ir gražius žodžius.

x Rašyt. Nelė Mazalaitė-Gabė, Brooklyn, N.Y., Antanas Vaičiulis, Chicago, Ill., Paulius F. Endzelis, Riverton, Ill., V. Gutauskas, Harbert, Mich., G. J. Zaborskis, San Jose, Cal., N. Šlapelis-Vaitekūnas, Great Falls, Va., mūsų garbės prenumeratoriai, lietuviškos spaudos palaikytojai, pratęsė prenumeratą, kiekvienas pridėjo po 30 dol. dienraščio stiprinimui. Labai dėkojame.

x Aleksandra Buivydas, Chicago, Ill., Juozas Mikulis, Westchester, Ill., Aleksas Pabrėža, Oak Lawn, Ill., O. Žukas-Norkus, Los Angeles, Cal., mūsų garbės prenumeratoriai, lietuviško žodžio rėmėjai, pratęsė prenumeratą su visa šimtine. Nuoširdus ačiū.

x Liucija Kurkulis, Rochester, N.Y., atsiuntė visą šimtinę, pratęsė prenumeratą ir padėkojo už gerą informacijos laikraštį „Draugą". L. Kurkulis, mūsų garbės prenumeratorei, už auką ir gražius žodžius tariame nuoširdų ačiū.

x Edvardas Milkauskas, Detroit, Mich., Sofija Baleckaitis, East Chicago, Ind. Morta Norkus, Toronto Kanada, G. ir J. Taoras, Cleveland, Ohio, Stasys Kiršinas, Toronto, Kanada, Sopia Lastas, Grand Rapids, Mich., J. Briedis, Chicago, Ill., mūsų garbės prenumeratoriai, lietuviško žodžio rėmėjai, kiekvienas atsiuntė po visą šimtinę ir pratęsė prenumeratą. Nuoširdus ačiū.

„Varpo" minėjimo programos atlikėjai. Iš kairės: deklamuotojai Vytas Plioplys, Daiva Meilienė, akompaniatorius muz. Alvydas Vasaitis, sol. Audronė Gaižiūnienė ir smuikininkė Linda Veleckytė.

Nuotr. J. Tamulaičio

CHICAGOJE IR APYLINKĖSE

RADIJO BANGOMIS SU BURLAIVIAIS PER ATLANTĄ

Šiltą birželio 24 dieną New Yorke, miniai šaukiant „AUDRA-DAILĖ-LIE-TU-VA", mintys grįžo į New Hampshire, kur snieguotą vasario 26 dieną radijo bangomis pirmą kartą teko išgirsti apie planuojamą burlaivių kelionę iš Klaipėdos į New Yorką. Vėlesniuose Lietuvių Radijo mėgėjų tinklo suėjimuose eteryje buvo diskutuojama kaip burlaiviam parūpinti atitinkamą radijo aparatūrą, kad kelionės per Atlantą vandenyną metu su jais būtų galima palaikyti ryšį radijo mėgėjų bangomis.

Greitu laiku šis užsimojimas buvo įgyvendintas. Arvydo-KA9PVD pastangomis atitinkama aparatūra buvo greit surasta. Tolimesnėse Lietuvių Radijo mėgėjų tinklo suėjimuose eteryje buvo išdirbtas laiko ir dažnumo planas kasdieniniam pasikalbėjimui tarp burlaivių ir stočių Lietuvoje ir Amerikoje.

Pagrindinis koordinavimo punktas Lietuvoje buvo Kauno Politechnikos instituto Radijo mėgėjų klubo stotis UP1BZO, kur energingai dirbo nariai Algis, Gediminas, Arvydas ir kt. Šiaulių Radijo mėgėjų stotis UP1BZZ, nenuilstamai Jono vadovaujama, entuziastiškai sutiko prisidėti prie ryšio palaikymo. Amerikoje šio darbo apsiėmė du tinklo nariai: Saulius-K2SRK, New Yorke ir Arvydas-KA9PVD Chicagoje. Netrukus buvo gauta iš Lietuvos žinia, kad aparatūra jau laivuose ir kad viskas taisyklingai veikia. Visi nekantraudami laukėm išplaukimo datos. Buvo nusivylimas, kai data buvo atidėta, bet pagaliau gavom žinią, kad burlaiviai jau Baltijos jūroj pakely į New Yorką.

Pradžioje pasikalbėjimai vyko tarp burlaivių ir Lietuvos stočių, kurios perduodavo žinias Amerikos stotim. Tada gegužės 21 d. laivam esant Šiaurės jūroj, Edvardas W1HNF, gyvenąs netoli Hartfordo, CT, pirmas iš Amerikos tiesiogiai susisiekė su jachta „Lietuva". Dieną po dienos, kelionei įpusėjant, kiti mėgėjai prisidėjo prie ryšio palaikymo. Iš jų paminėtini: Vidas-NBAUM, Flavijus-K3JA, Sakalas-UP2BO (K3JA svečias Amerikoj), Bernardas-W3POA, Albertas-WA1JZS, Argonne Klubo stotis-W9QVE, Dovydas-K3STM, Bronius-KB1PI, Rimas-KB1TY, Markas-4Z4KX (Izraelyje), Alexandras-CP8AL (Bolivijoj) ir Jonas-G4BYW (Anglijoj).

Darbui nusistovėjus, paaiškėjo, kad Amerikoj ryšio palaikymui geriausia stotis buvo Edvardo-W1HNF. Jo ir aparatūra gera ir gyvenamoji vieta palanki transatlantiniam radijo bangų permetimui. Taigi ir jo liko pagrindinė Amerikoje esanti žinių dalinimosi stotis. Lietuvoje Jonas-UP1BZZ Šiauliuose perėmė pagrindinį ryšio palaikymą su jachta „Lietuva", o Algis-UP1BZO Kaune su jachta „Audra". Dažnai pasitaikydavo, ypač kai ryšys buvo prastas, kad abi Lietuvos stotys dirbo kartu, tuo užtikrindamos žinių perdavimą Amerikai. Taip pat paminėtina UP3BH stotis Lietuvoje, kuri, talkininkaudama Kauno UP1BZO, „švarino" dažnumą 20 metrų diapazone.

Tokioj aplinkoj ryšio darbas tęsėsi kol burlaiviai pasiekė Amerikos krantus. Šis ryšininko darbas pareikalavo daug pasiaukojimo ir laiko prie radijų. Radijas tai ne telefonas. Pasižadėjus sutartu laiku ryšį užmegzti, reikėjo tą valandą sėdėti prie radijo aparatūros ir bandyti susisiekti su laivais. Tas susisiekimas nevisada buvo lengvas. Pasitaikydavo visokių trukdymų, tiek gamtoje, tiek kitų mėgėjų. Kartais išsėdėjus valandą prie radijo nenoromis aparatūrą reikėjo užgesinti, nes tinkamo ryšio tą dieną nebuvo. Bet buvo ir dienų, kada ryšys buvo toks geras, kad jauteisi stačiai telefonu kalbėjęs su laivais ar su Lietuvos stotim. Ne kartą, žinią priėmus, reikėjo ją toliau perduoti. Nesuradus vieno asmens, skambindavai kitiems tol, kol žinia pasiekdavo atitinkamą asmenį.

Šiame istoriniame užsimojime visų radijo mėgėjų įdėtas darbas atnešė tikrai gražių ir svarbių vaisių. Buvo palaikytas beveik kasdieninis ryšys su laivais per visą jų kelionę. Spauda ir koordinacijos komitetai buvo gerai informuoti apie burlaivių padėtį ir vietą. Gaila tik jachtos „Dailės", kuri, neturėdama atitinkamos aparatūros, beveik visą transatlantinę kelionę atliko izoliuota nuo pasaulio, nors jūrininkui tai kartais yra daugiau palaima negu bėda.

Rimas Pauliukonis KB1TY

„Varpo" šimto metų minėjimą atidaro prof. Mečys Mackevičius.

Nuotr. J. Tamulaičio

Gaja Bublytė įteikia gėlių puokštę Sibiro kankiniui kun. A. Svarinskui Clevelande.

Nuotr. Vl. Bacevičiaus

IŠ ARTI IR TOLI

KANADOJE

— Montrealio McGill universitete pranešime tarp baigusių yra lietuviškos pavardės: Brigita Gražytė baigusi biologiją, Audra Verbylaitė baigusi chemiją ir Andrius Dasys baigęs kalnų inžineriją. Concordia universitetą baigusių tarpe yra Loreta Kristina Dainiūtė, Laima Jeanne Pawlovski, Lindsey Sean Oss (Usas) ir Danius Tomas Piečaitis.

— „Concordia University Magazine'" įsidėjo ilgą straipsnį apie dvynukių Gudaičių laimėjimus mokslo srityje. Christina turi daktaratą iš psichologijos ir dr. Virginija daro širdies persodinimo operacijas Vancouverio General ligoninėje. Christina ištekėjo už John W. Murphy. Dr. Christina dirba Katalikų mokyklų komisijoje Niagara Falls, Ont. Jų tėvai Aldona ir Jurgis Gudai gyvena Montrealio priemiestyje LaSalle.

— Aušros Vartų parapijos bažnyčioje eina užsakai prieš moterystės sakramentą Ritos Dirsytės ir Sauliaus Mykoliūno.

— A. a. Edmundas Augūnas, 62 metų amžiaus, mirė birželio 2 d. Montrealyje. Jis buvo Aušros Vartų parapijos komiteto narys. Palaidotas Notre Dame des Neiges kapinėse. Nuliūdime liko žmona, sūnus ir giminės.

VOKIETIJOJE

— PLB vicepirm. švietimo reikalams Lenkauskienė praneša, kad šiais metais buvo 15 prašymų stipendijoms studijuoti Vasario 16 gimnazijoje V. Vokietijoje iš Argentinos, Uragvajaus ir Brazilijos. Šiais metais Lietuvių fondas Chicagoje paskyrė 6 stipendijas po 3200 dol. (kas užmoka vienam studentui vienų metų mokslą ir pragyvenimą gimnazijoje). Tuo būdu 9 jaunuolių prašymai negalėjo būti patenkinti. Stipendijas gauna Marisa Aleksejūnaitė ir Miriam Laurinskaitė iš Uragvajaus, Elizabeta Jurčiukonytė ir Anna Tatarūnaitė iš Brazilijos ir Elina Gaidimauskaitė ir Fernandas Daratėnas iš Argentinos. Dar susidaro kelionės išlaidų klausimas, kuriam išspręsti bus ieškoma mecenatų.

Advokatas Jonas Gibaitis
6247 S. Kedzie Avenue
Chicago, IL 60629
Tel. — 776-8700
Darbo val. nuo 9 iki 7 val. vak.
Šeštad. 9 v. r. iki 1 val. d.