THE LIBRARY OF CONGRESS (GRATIS)
REFERENCE DEPARTMENT
SERIALS DIVISION
WASHINGTON, DC 20025 DM

DRAUGAS

THE LITHUANIAN WORLD-WIDE DAILY

LAISVOJO PASAULIO LIETUVIŲ DIENRAŠTIS
4545 WEST 63rd STREET • CHICAGO, ILLINOIS 60629
TELEFONAS (312) 585-9500-1-2-3

Vol. LXXX Kaina 35 c. PENKTADIENIS – FRIDAY, LIEPA – JULY 7, 1989 Nr. 131

LKB Kronika, Nr. 80

(Tęsinys)

Eina nuo 1972 metų,
Perskaitęs duok kitam!
Jei gali, padaugink!

Žinios iš vyskupijų

Vilnius. 1988 m. spalio 22 d. vakare per Lietuvą eterio bangomis nuvilnijo džiugi žinia, ir ne tik tikintiesiems — Lietuvos Persitvarkymo Sąjūdžio Steigiamojo suvažiavimo metu valdžios atstovai pranešė, kad Vilniaus katedra grąžinama tikriesiems jos šeimininkams-tikintiesiems.

Protestai, pareiškimai dėl katedros grąžinimo, po kuriais pasirašė tūkstančiai Lietuvos žmonių, daugumoje katalikų, nenuėjo veltui. Vilniaus Katedra, mūsų krikščionybės, tautos dvasingumo lopšys, vėl užims jai priklausančią centrinę vietą tarp Lietuvos šventovių.

Spalio 23 d., 7 val. ryto Lietuvos Persitvarkymo Sąjūdžio Steigiamojo suvažiavimo dalyviai, vilniečiai, sostinės svečiai, taip pat tikintieji iš tolimiausių Lietuvos kampelių rinkosi į Gedimino aikštę, kur prie Katedros durų turėjo būti aukojamos šv. Mišios už Tėvynės atgimimą. Didžiulė Gedimino aikštė buvo pilna geros valios Lietuvos žmonių.

Šv. Mišias koncelebravo vyskupai: arkivyskupas L. Povilonis, A. Vaičius, J. Preikšas, V. Michelevičius ir keliasdešimt kunigų. Koncelebracijai vadovavo Lietuvos Katalikų Bažnyčios kardinolas V. Sladkevičius. Pirmą kartą pokario metais iškilmingas pamaldas nuo Vilniaus Katedros transliavo ir Lietuvos televizija.

(Bus daugiau)

Teisininko prašymas

Vilnius. — Teisininkas Kazimieras Motieka pranešė spaudai, jog Kremliuje įvyko pirmasis pasitarimas 1939 m. sudarytos nepuolimo sutarties klausimais. Štai to pranešimo tekstas.

• TSRS — Vokietijos 1939 m. nepuolimo sutarties politinio ir teisinio įvertinimo komisijos pirmajame posėdyje, įvykusiame Kremliuje 1989 m. birželio 8 d., buvo nutarta, jog komisijos darbas apims laikotarpį, įvykius ir jų įvertinimą nuo 1939 m. rugpjūčio 23 d. iki TSRS — Vokietijos karo pradžios, ir kad šiam darbui atlikti turi būti sudarytos mokslinės darbo grupės, kurios turės surasti, paruošti ir įteikti komisijai išsamią istorinę medžiagą. Tuo tikslu įstaigos ir organizacijos įpareigojamos komisijos ir mokslinių darbo grupių nariams, pateikti jų nuožiūra pareikalautus visus dokumentus ir medžiagas, nežiūrint apribojimo grifo. Minėtam darbui atlikti Respublikoje sudarytos šios TSRS liaudies deputatų suvažiavimo komisijos mokslinės darbo grupės:

1. LTSR Mokslų Akademijos Istorijos institute: G. Rudis, V. Žalys, R. Žepkaitė, A. Eidintas.

2. Partijos istorijos institute prie LKP CK: Č. Bauža, G. Vaskela, R. Čepas, V. Kašauskienė, J. Čaplikas.

3. Lietuvos TSR centriniame valstybiniame archyve: S. Marcinkonienė, A. Piliponis, K. Tamašauskas.

4. Lietuvos teisininkų draugijoje: V. Vadapalas, V. Žiemelis, V. Zedelis, J. Prapiestis, O. Jusys, S. Vaitiekūnas.

Įstaigų ir organizacijų vadovai prašomi sudaryti kuo palankiausias sąlygas minėtų grupių nariams šiam darbui atlikti. Piliečiai, turintys dokumentų ar kitos medžiagos arba žinantys patikimų faktų apie minėto laikotarpio įvykius, susijusius su Lietuvos nepriklausomybės netekimu ir jos prijungimu prie TSRS, prašomi apie tai informuoti komisijos arba mokslinių darbo grupių narius, TSRS liaudies deputatų suvažiavimo komisijos nariai nuo Lietuvos yra TSRS liaudies deputatai V. Landsbergis, J. Marcinkevičius, K. Motieka ir Z. Šličytė.

Paskelbtas teismo sprendimas

Washingtonas. — Federalinio distrikto teisėjas Gerhard A. Gesell paskelbė teismo sprendimą pulkininkui Oliver North.

Trumpoje sesijoje teisėjas perskaitė, kad jis baudžiamas pinigine 150,000 dol. pabauda, bet nebaudžiamas kalėjimo bausme. Taip pat jis nubaustas tris metus salyginai ir uždrausta jam bet kada užimti bet kokią federalinę tarnybą. Be to, jis turės atidirbti 1,200 valandų visuomeninį valstybės darbą su jaunaisiais narkotikais sostinėje.

Laivyno pulkininkas O. North buvo Saugumo tarybos narys Baltuosiuose rūmuose ir atliko jam pavestus uždavinius. Teisėjas Gesell, skaitydamas teismo sprendimą, pasakė, jog jis nebuvo pagrindinis asmuo Irano-Contras skandale, bet kad jis buvo tos administracijos „ciniškų viršininkų" išeities taškas, tarsi ešmininkas. Jis savo viršininkų pavedimu organizavo ginklų pardavimą Iranui ir gautąjį pelną pervedė Nikaragvos laisvės kovotojams.

Prisiekusieji teisėjai jį rado kaltu, kad liudydamas Kongrese, nesakė visos teisybės, laikydamas paslaptį, sunaikino kai kuriuos Baltųjų rūmų dokumentus ir priėmė dovaną — elektroninę apsaugą savo namui. Kiti devyni kaltinimai buvo atmesti.

Spauda pažymi, kad teismo sprendimas yra nepalankus prokuratūrai ir gali turėti įtakos kitiems trims kaltinamiesiems Irano byloje, įskaitant ir buvusį Baltųjų rūmų Saugumo viršininką John Poindexter.

Marinų pulk. Oliver North

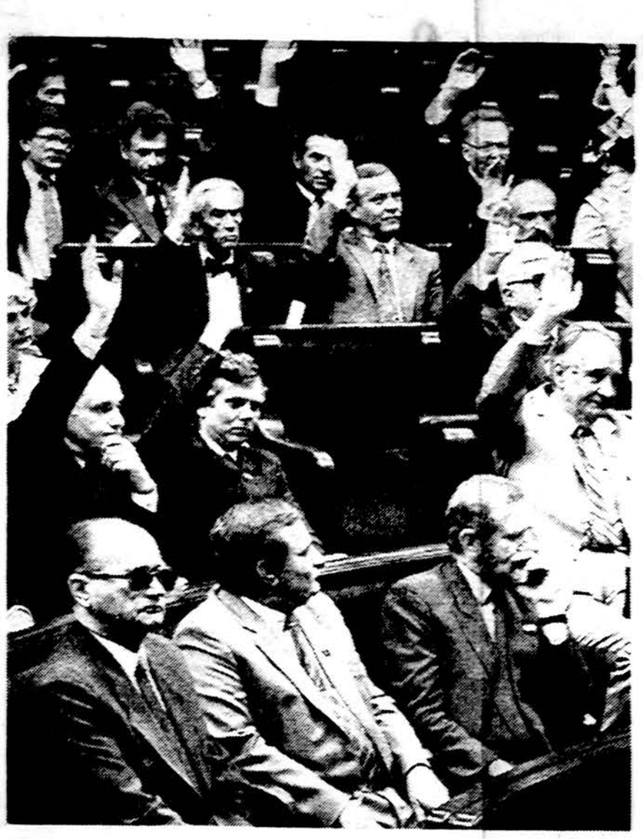

Pirmasis balsavimas Lenkijos Seime.
Lenkijos Komunistų partijos vadas gen. Wojciech Jaruzelski, pirmos eilės kairėje, sėdi kartu su Lenkijos Solidarumo vadu Lech Walesa, kai Senatas balsuoja už Senato pirmininką Varšuvoje.

Kinijos išlaisvinimo organizacija

Paryžius. — Prancūzų žinių agentūra skelbia, jog du pabėgę Kinijos demokratinio sąjūdžio vadai šį antradienį paskelbė, kad jie įsteigė naują kinų egzilų organizaciją ir tęs kovą už Kinijos išlaisvinimą iš komunistų priespaudos.

Tie kinų vadai — Yan Jiaqi ir Wu'er Kaixi išleido Paryžiuje pareiškimą ir prašo kitas organizacijas Vakaruose, o taip pat ir krašte, jungtis į bendrą kovą prieš komunistinę vyriausybę Beijinge. Jie prašo visus žmones Vakaruose, „kurie myli laisvę", padėti kinams įvesti demokratiją. Jie kalbėjo per prancūzų televiziją.

Pogrindžio veikla

Minėti kiniečiai sako, kad pačioje Kinijoje organizuojasi pogrindis, kuriam vadovauja kinų intelektualai ir studentai. Kinų patriotinis judėjimas dabar ten tik formuojasi įvairiais būdais. Dabartinė tyla Kinijoje esanti tik tyla prieš audrą. Autonominė Studentų sąjunga ir Beijingo Intelektualų sąjunga jau turėjo slaptus pasitarimus sukordinuoti bendrai veiklai prieš dabartinį režimą. Užsienyje esą kinai mano savo veiklos centru pasirinkti Paryžių. Visi pasaulio kinai prašomi savo aukomis padėti naujai Kinijos išlaisvinimo organizacijai.

Tautinė gedulo diena

Rugsėjo 12 d. bus šimtoji diena, kai Tiananmen aikštėje įvyko masinės žudynės. Ta diena visame pasaulyje skelbiama žuvusiųjų prisiminimo ir pagerbimo diena. Birželio 4 d., kai masiniai buvo šaudomi studentai, skelbiama Kinijos Tautine gedulo diena. Savo pranešime kinai sako, jog Tiananmen masinės žudynės nepasibaigė, bet tik prasidėjo, nes pažadino kinus nuolatos kovoti prieš tironiją. Dabartinė komunistų valdžia prarado kinų tautos pasitikėjimą ir nebeturi teisės valdyti Kiniją. Reikalinga daug ir didelių politinių reformų.

Yan, 47 m. buvęs Kinijos politinių studijų instituto viršininkas, yra tų 7 kinų intelektualų tarpe, kurių dabar ieško Kinijos komunistų vyriausybė. Jis taip pat buvo laikinai prisiglaudęs Amerikos ambasadoje, pakol galėjo išvykti į Paryžių. Daugelis Vakaruose studijuojančių kinų prašosi politinio prieglobsčio.

Gydytojų nutarimai

Vilnius. — Neseniai įvykęs gydytojų suvažiavimas paskelbė savo šį nutarimą gegužės 20 d.

Lietuvos gydytojų suvažiavimas, remdamasis fizinės ir psichinės sveikatos vienove, smerkia vienpartinę totalitarinę sistemą, nes — vienpartinė diktatūra ne tik negarantuoja asmenybės socialinės apsaugos, bet ir nuolat pažeidinėja elementariausias žmogaus teises. Naudodama prievartą naikina humanistines vertybes, sukelia šimtamečiais susiklosčiusių kultūrinių sluoksnių erozija, vienpartinė diktatūra yra pati sau tikslas. Žmogus ar žmonės jai nėra jokia vertybė, vienpartinė diktatūra sukelia nuolatinio pavojaus ir nesaugumo atmosferą, kuri žaloja žmonių psichinę sveikatą. Lietuvos gydytojų suvažiavimas pasisako už tautų apsisprendimo teisę ir taiką be aneksijų ir kontribucijų.

Rezoliucijai pritarė 900 žmonių. Ši rezoliucija Lietuvoje nebuvo niekur spausdinta.

— **Ukrainiečių laikraštis** „Ukrainian Weekly" labai plačiai aprašo sostinėje įvykusį seminarą OSI veiklos klausimais, kurio metu buvo išnagrinėta dešimties metų šios nacių gaudymo įstaigos veikla. Seminare kalbėjo adv. P. Žumbakis ir Rasa Razgaitienė.

TRUMPAI IŠ VISUR

— **Devyniolika kraštų** ir 7 tarptautinės finansinės institucijos, kurioms vadovauja JAV ir Japonija, nutarė padėti Filipinams, nes tai svarbu ateities demokratijai tame krašte. Amerika pasižadėjo duoti dar 200 mil. dol. daugiau kasmet per 5 metus, priedo prie to, kas yra duodama dabar po 480 mil. dol. metams.

— **Pietų Afrikoje** lankėsi Valstybės departamento sekretoriaus padėjėjas Afrikos reikalams Herman Cohen, kuris išvykdamas iš ten pasakė, kad Amerikos politika keičiasi, nes norima padėti juodiesiems daug daugiau negu praeityje. Esą turi būti baigta „baltųjų mažumos politika Pretorijoje".

— **Hong Konge** apsilankė Britanijos Užsienio reikalų ministeris ir, būdamas vietnamiečių pabėgėlių stovykloje, pasakė, kad anglai mano juos grąžinti atgal. Ministeris Geoffrey Howe sakė, jog nežiūrint ir Amerikos nepritarimo, anglai grąžins dešimtis tūkstančių pabėgėlių į Vietnamą.

— **Graikijos** naujoji koalicinė konservatorių — komunistų vyriausybė pranešė antradienį, kad buvusioji vyriausybė pasiėmė visas slaptas bylas iš ministerio pirmininko įstaigos. Vienas iš buvusių Popandreous pareigūnų pasakė, kad slapti dokumentai buvo sunaikinti ir jų nebėra.

— **Amerikos** Jungtinių karo pajėgų viršininkas admirolas William Crowe pranešė pasitraukiąs iš pareigų rugsėjo 30 d. Jis neseniai sugrįžo iš ilgesnės kelionės ir pasitarimų su karo vadais Sovietų Sąjungoje. Kalbėdamas apie Gorbačiovą, jis susilaikančiai pasakė, kad vargu jam pasiseks „perestroikos" programa.

— **Hong Konge,** kai Britanijos Užsienio reikalų ministeris Geoffrey Howe važiavo centrine gatve, maždaug 10,000 žmonių skandavo: „Gėda Britanijai, gėda!", protestuodami prieš anglus, kurie nori pabėgėlius grąžinti atgal į komunistinį Vietnamą.

— **Prahoje** Čekoslovakijos vyriausybė įsakė išvažiuoti JAV diplomatui, kurio uždavinys buvo stebėti, kaip komunistinė vyriausybė vykdo žmogaus teises, kurio aktą pasirašė Vienoje. Robert Norman bus po mėnesio paskirtas kitai diplomatinei užsienio tarnybai.

— **Washingtone** vyriausybės pranešimuose rašoma, kad ekonominė padėtis lėtėja, todėl Federalinė Rezervų komisija rengiasi sumažinti palūkanų mokėjimo procentą.

— **Senatas** priėmė vaikų aprūpinimo įstatymą, pagal kurį tėvams bus suteikiamos lengvatos už kasdienes išlaidas prižiūrėti vaikus.

— **Chicagoje** federaliniai agentai suėmė kolumbietį Ricardo Nava-Salazar su 1,100 svarų kokaino. Prokuroras A. Valukas sako, kad jo vertė 80 mil. dol. pardavimo kaina gatvėse.

— **Respublikonų** partijos komiteto pirmininkas Lee Atwater, kalbėdamas miesto merų suvažiavime, pasakė, jog paratija daro žygius, kad daugiau juodųjų ir mažumų žmonių įsijungtų į Respublikonų partiją ir bandytų dalyvauti miestų merų rinkimuose.

Lenkų istorinė diena

Pirmą kartą po 40 metų susirinko Seimas

Varšuva. — Solidarumo nariai pirmą kartą kaip demokratinė opozicijos partija užėmė antradienį Lenkijos parlamente vietas ir tuoj apkaltino Lenkijos komunistų vyriausybę privedimu krašto prie ekonominio chaoso, praneša Reuterio žinių agentūra.

Tai buvo naujoji Lenkijos Seimo inauguracijos sesija, kuriame yra 460 narių. Solidarumas visas 161 galimas vietas laimėjo laisvų rinkimų metu. Pagal prieš rinkimus padarytą susitarimą, Solidarumas turi 35% vietų, o komunistai ir jų sąjungininkai 65%. Bet Senate Solidarumas turi iš 100 vietų 99 vietas, kuris turi veto teisę Žemųjų rūmų nutarimams panaikinti.

Solidarumo triumfas

Delegatai plojo, kai Solidarumo vadas Lech Walesa, Gdansko elektrikas ir Nobelio Taikos premijos laimėtojas, ir Komunistų partijos vadas, gen. Wojciechas Jaruzelskis įėjo kartu į salę ir užėmė jiems skirtas garbės vietas pirmoje eilėje. „Tai istorinė diena", pasakė Janusz Onyszkiewicz, Solidarumo reikalų vedėjas. O Lech Walesa pareiškė: „Tai antras didžiausias įvykis mano gyvenime. Pirmas buvo 1980 m. rugpjūtyje, kai buvo įsteigtas Solidarumas ir antras dabar, kai prasideda šis Seimas, kuriame galiu dalyvauti".

Gen. Jaruzelskis buvo tylus, kai jis vėliau ir antrą kartą sėdėjo kartu vėl su Walesa Senato pirmojoje sesijoje. Jaruzelskis 1981 m. paskelbė karo meto įstatymą, kad sunaikintų Solildarumą. Jis sukišo Walesą ir jo bendrininkus į kalėjimą. Walesa pastebimai buvo linksmas ir kalbėjosi su kitais delegatais. Bet Jaruzelskis retai kada pajudėdavo.

Buvę viršininkai tik stebėtojai

Seimo narys ir veteranas kovotojas už Lenkijos laisvę Jacek Kuron, kai tik priėmė priesaiką, tuoj pasakė kaltinimo žodį vyriausybės premjerui M. Rakowskiui, kuris nebebuvo išrinktas į Seimą ir jau sėdėjo žiūrovų galerijoje. Jis paskutiniu metu pakėlė kainas, kas sukėlė streikų bangas. Kurono žodis buvo transliuojamas per televiziją, kai jis griežtai kaltino vyriausybę už katastrofišką ekonomiją. Daugelis vyriausybės ministerių sėdėjo galerijoje ir stebėjo pirmuosius demokratinius lenkų žingsnius.

Naujuoju Seimo pirmininku buvo išrinktas Mikolaj Kozakiewicz, kuris tuoj pradėjo pareigas. Jis tuoj sustabdė premjero pavaduotoją I. Sekulą, kuris pradėjo ginti vyriausybę, kalbėdamas prie mikrofono, kad jis per ilgai kalba. Įvyko formalus vyriausybės pasitraukimas. Tada Seimas paprašė, kad vyriausybė eitų pareigas laikinai, kol bus išrinktas naujas prezidentas ir nominuos ministerį pirmininką. Parlamento Solidarumo vadu buvo išrinktas Bronislaw Geremek. Nutarta šiuo metu prezidento nerinkti; tik po prez. Busho vizito.

Senate buvo matomi visi žymieji politiniai kaliniai, kaip Kuronas, Michnikas, Januszas, Lis, Modzelewkis, Lipskis ir Wajda.

Neaiškus sutikimas

Prez. Bushas išvyksta sekmadienį į Lenkiją. Užsienio diplomatai nežino, kas šiuo metu priims prezidentą. Pranešama, jog Solidarumas iš Vakarų yra paprašęs 10 bilijonų dolerių paskolos trims metams. Lenkija šiuo metu turi skolos užsienio kraštams 39 milijonus dolerių. Aiškėja, kad prez. Bushas tikrai susitiks su Lech Walesa. Administracijos pareigūnai sako, kad Baltųjų rūmų atstovai jau yra Varšuvoje ir galutinai aptars su naujais Seimo vadais detalų prezidento vizito planą.

Pagerbtas kardinolas

Vatikanas. — Popiežius Jonas Paulius II pagyrė Čekoslovakijos Katalikų Bažnyčios vadą kardinolą Frantisek Tomasek už nepaprasatai drąsų katalikų reikalų gynimą prieš komunistinę vyriausybę. Paprastai popiežius negiria gyvųjų Bažnyčios dvasininkų, tačiau čia buvo išimtis. Kardinolas mini savo 90-jį gimtadienį ir yra seniausias pasaulyje arkivyskupijos valdytojas. Popiežius paprašė susirinkusius maldininkus Šv. Petro aikštėje pagerbti kardinolą kartu su juo maldoje. Kard. Tomasek Čekoslovakijos primu buvo paskirtas 1977 m.

— **Jeruzalėje** spauda rašo, kad planas deportuoti palestiniečių veikėjus nepasisekė. Apie tai pranešė Izraelio Gynybos ministeris Y. Rabin, primindamas, kad dėl to riaušės nesumažėjo, kai buvo deportuoti keli palestiniečių vadai.

Ukrainiečių maldos diena

Roma. — Romoje Ukrainiečių žinių agentūra praneša, jog daugiau kaip 150,000 ukrainiečių katalikų Ukrainoje dalyvavo pamaldose birželio 18 d., kuri buvo paskelbta tarptautine maldos diena. Šiai pasaulinei maldos dienai vadovavo ukrainiečių kardinolas Myroslav Ivan Lubachisky. Daugelyje miestų ukrainiečiai meldėsi, kad Ukrainos Katalikų Bažnyčiai būtų leista viešai melstis. Sovietų saugumas kai kur areštavo ukrainiečių kunigus ir vyskupą Pavlo Vasylyk. Tą pačią dieną buvo meldžiamasi visose Vakarų valstybėse, kur tik gyvena ukrainiečiai.

KALENDORIUS

Liepos 7 d.: Kirilas, Estera, Asta, Eidautas, Krizas, Sangailis, Vilibaldas, Vilgailė.

Liepos 8 d.: Arnoldas, Elžbieta, Kilijonas, Kolonatas, Tatnatas, Tauragis, Danga.

ORAS CHICAGOJE

Saulė teka 5:22, leidžiasi 8:28.

Temperatūra dieną 91 l., naktį 67 l.

SPORTO APŽVALGA

„VĖJUI" REIKALINGA PARAMA

Mūsų tėvynėje Lietuvoje vyksta persitvarkymas tautinio atgimimo linkme. Bendravimas išsisklaidžiusių po visą pasaulį lietuvių ir ypač jau išeivijoje gimusios kartos su atgimstančia Lietuva yra būtinas.

Visais galimais būdais turime remti šį tautinio atgimimo judėjimą. Mums gi, atskirtiems nuo tautos kamieno, yra galimybė atsinaujinti ir pajusti tautinę dvasią.

Lietuvoje atkurto Tautinio Olimpinio komiteto prezidentas Artūras Poviliūnas, III-se Pasaulio lietuvių sporto žaidynėse Australijoje, sakė: ...„Pasaulyje gyvena daug tautų, bet lietuvių tauta yra tik viena ir mes esame jos vaikai... Kur begyventume — mes esame ir būsime lietuviai..."

Lietuvos krepšinio istorija yra pažymėta tarptautinėmis pergalėmis dar nepriklausomais valstybės laikais, išeivijoje ir krašte. Štai, šią vasarą, liepos 5-23 d. sutarta rungtyniauti Lietuvoje. Šiaurės Amerikos išeivijos rinktinė „Vėjas" ruošiama šioms draugiškoms varžyboms. Kaip ir kiekviena grupinė išvyka, taip ir ši organizatoriams kelia daug rūpesčių, ypač finansinėje srityje. Šią grupę sportininkų paruošti ir nuvežti į Lietuvą kainuos per 30,000 dolerių. Šią sumą reikia sutelkti, kreipiantis į mūsų lietuviškas institucijas ir pavienius nuoširdžius lietuvius. Prašome aukoti ir tuo paremti šį sportininkų žygį. Aukojusiems bus išduoti kvitai atleidimui nuo pajamų mokesčių. Čekius rašyti: „Vėjas", Audrius Šileika, 150 Colbeck, Str., Toronto, Ontario, M6S 1V7.

Šioje išvykoje dalyvaus 12 geriausių Š. Amerikos lietuvių krepšininkų ir keli palydovai.

Rimas Miečius
Organizacinio komiteto pirmininkas

Audrius Šileika
Pirm. pavaduotojas

KOVA UŽ LIETUVOS VĖLIAVĄ

Tokia antrašte Kanadoje leidžiamų „Tėviškės žiburių" birželio 27 d. laidoje atspausdintas J. Barono straipsnis. Čia pateikiame jo ištrauką. Rašoma:

Prieš kurį laiką Minske įvyko Sov. Sąjungos džiudo imtynių pirmenybės. Jose dalyvavo ir Lietuvos atstovai, atsiveždami paradui trispalvę. Prieš pirmenybės įvyko komandų, teisėjų bei varžybinio komiteto narių pasitarimas. Lietuvos rinktinę lydėjo treneris Arvydas Pocius, užklausęs ar rengėjai turi naują Lietuvos vėliavą. Vilnietis gavo tuoj pat labai griežtą atsakymą, kad rengėjai nesiruošia kabinti jokios „jūsų vėliavos", kadangi jiems egzistuoja tik TSRS konstitucija. Ir kol nebus nurodymų iš Maskvos, tol naujosios vėliavos jie nekels. Arvydas Pocius dar mėgino aiškinti, kad atsivežtoji trispalvė yra LTSR valstybinė vėliava, priimta 1988 m. lapkričio mėn. Aukščiausiosios tarybos sesijoje, tačiau jo pastangos buvo bergždžios. „Jeigu rengėjai neleis dalyvauti parade su nauja vėliava — lietuviai parade nedalyvaus" — pasakė A. Pocius. Ypač įžūlus pasirodė pirm. Viktoras Putkovas, grasinančiu tonu pareikšdamas, kad „jokių Lietuvos buržuazinių vėliavų jis nepripažįstąs".

Lietuviai, besirengdami paradui, nuo koto nuėmė seną vėliavą ir uždėjo trispalvę, tačiau po pasikalbėjimo su V. Putkovu varžybinio komiteto narys nutraukė nuo koto Lietuvos trispalvę ir uždėjo seną vėliavą. Ją jis įdavė gudui-pionieriui ir tas išėjo su ja į paradą. Lietuviai parade nedalyvavo, nutardami taip pat nedalyvauti ir varžybose, tačiau kartu mėgindami išsiaiškinti tą visą problemą su Vilniumi, Lietuvos valstybiniu sporto komitetu. Pirm. Z. Motiekaitis patarė varžyboms ruoštis, žadėdamas vėliavos klausimą teigiamai išspręsti. Kitą rytą, varžybos vėlavo (kaltininkai — lietuviai!), nes Z. Motiekaitis susisiekė su Minsku ir varžybų organizatoriai buvo įpareigoti iškelti naują Lietuvos vėliavą!

Ir Leningrade buvo panašus nesusipratimas, tačiau Z. Motiekaitis pateisina, kad dar ten oficialiai nebuvo žinoma apie naują vėliavą. Prieš V. Putkovo elgesį, pasiųstas protesto raštas Gudijos sporto komiteto pirmininkui, pažymint jo nepagarbą Lietuvos vėliavai. Ir tai ne pirmą kartą, nes V. Putkovas savo šovinizmą lietuviams parodė rodė Sov. Sąjungos olimpinio komiteto posėdyje 1988 m. gruodžio 8 d. Taip pat raštu buvo informuotas Sov. Sąjungos sporto min. Maratas Gramovas.

Dabar visos Lietuvos sportinės delegacijos, vykdamos į kitas respublikas, vežasi ne vieną, bet dvi Lietuvos trispalves, kad iškilus reikalui, su viena galėtų žygiuoti parade, o kitą iškelti varžybų atidaryme.

Skaitydamas š.m. vasario 2 d. vilniškiame „Sporte" šį incidentą, mintimis persikėliau į lenkų okupuotą Vilnių, kai mūsų sostinės gudai-katalikai buvo prisiglaudę prie Šv. Mikalojaus lietuvių parapijos, kada jų maža grupelė, Lietuvos nepriklausomybės minėjime Vilniaus Vytauto Didžiojo gimnazijos salės balkone užgiedodavo savo himną... Arba 1922 m. ištrėmus į nepriklausomą Lietuvą 20 Vilniaus lietuvių ir 13 gudų, vasario 7 d. buvo išrinktas tremtinių komitetas, „kurio pirmuoju uždaviniu buvo aprūpinti tremtinius gudus, kurie, nemokėdami lietuvių kalbos, pateko itin sunkion padėtin nepriklausomoje Lietuvoje. Kai 1922 m. vasario 8 d. Kauno miesto taryba paskyrė 33 Vilniaus tremtiniams 33,000 auksinų (vokiškų markių) pašalpos, tai lietuvių tremtinių dauguma, komitetui pasiūlius, atsisakė nuo skirtos pašalpos gudų-draugų naudai". (Viktoras Biržiška, „Neužgijusios žaizdos", Kaunas, 1936 m., psl. 202).

„Vėjo" išvykų reikalu pasitarimas Vilniuje. Kairėje — Artūras Poviliūnas, Lietuvos Olimpinio komiteto pirm. ir V. Sakalauskas. Dešinėje stalo pusėje iš deš. — Pat Torney — „Vėjo" treneris, Rimas Miečius — „Vėjo" pirm., žurnalistė Roma Griniūtė-Grinbergienė ir kt.

Londono (Kanadoje) „Tauro" vyrų krepšinio komanda, 1989 m. ŠALFASS žaidynėse Toronte laimėjusi II-rą vietą B klasės komandų varžybose.

MAŽIEJI YRA „NEMATOMI"

„Sporto apžvalgoje" „Draugo" 1989 m. gegužės 12 d. numeryje, yra įdomus straipsnis apie Toronto žaidynes. Žaidynių eiga perteikta įdomiai — malonu skaityti. Tačiau krepšinio vyrų B kl. rungtynių aprašyme yra pora stambių netikslumų. Rašoma: „Vyrų B klasėje daug komandų ir keletas retai matomų ar naujų veidų, kaip Montrealio „Tauras", Toronto „Perkūnas" ar Londono „Tauras". Pabaigoje — dar blogiau: „New Yorko LAK.. baigmėje po įtemptų rungtynių (nugalėjo) ir Montrealio „Taurą"! Įdomu ir tai, kur buvo proga atimti kreditą, ten Londono „Tauras" buvo pastebėtas... kaip retai matomas naujokas, gi kur kreditas neabejotinai jam priklausė, — tas kreditas buvo priskirtas ne mažam Londonui, bet didesnei Montrealio apylinkei, nors santykis nurodytas tiksliai 71:67. Kas gi gali tikėti, kad tiek aukštai gali pašokti mažos Londono apylinkės komanda?! Pralaimėta tik paskutinę minutę geriems žaidėjams susižeidus ir laimei nuo Londono nusisukus, nes abi komandos atrodė vienodo pajėgumo. Gi pirmas puslaikis baigtas 39:31 Londono „Tauro" naudai.

Argi Londono „Tauras" yra jau toks retai matomas? Jis suorganizuotas 1964 m. ir dalyvavo beveik visose ŠALFASS žaidynėse, įskaitant New Yorką, Chicagą ir Detroitą. 1988 m. žaidynėse Chicagoje L. „Tauras" buvo labai arti patekimo į pusbaigmines rungtynes, o Detroite, per ten vykusias paskutines ŠALFASS žaidynes, jis pateko į baigmines rungtynes ir laimėjo vyrų B kl. antrą vietą! Tačiau, atrodo, abejose vietose buvo nepastebėtas ir liko mažai žinomu naujoku. Gera nors, kad „T. Žiburių" sporto skyrius labai tiksliai aprašė jo baigmines rungtynes. Ačiū Sigitui Krašauskui.

D. E.

LEDO RITULIO PIRMENYBĖS

KAZYS BARONAS

Mūsų korespondentas Europoje

Pasaulinės ledo ritulio pirmenybės balandžio mėn. pabaigoje įvyko Švedijos sostinėje. Jas laimėjo Sov. Sąjungos valstybės tarnautojai — profesionalai, įveikdami lemiamose rungtynėse Čekoslovakiją 1:0, Švediją 5:1, Kanadą 5:3. Tai pasekmės baigminių susitikimų, kadangi kitoje grupėje, pro premilinarinių rungtynių — Suomija, JAV, Vakarų Vokietija ir Lenkija kovojo už pasilikimą pasaulio ledo ritulio elito eilėse. Jos išsirikiavo paduota tvarka. Lenkija turėjo apleisti aukščiausią klasę, užleisdama savo vietą Norvegijai. Įkopti į aukščiausią lygą rimtu kandidatu buvo Šveicarija, tačiau pralaimėjusi skandinavams, ji „B" klasėje užėmė antrą vietą. Šveicarija yra ateinančių metų pirmenybių rengėja, tad spauda jau dabar stipriai abejoja, ar pirmenybės susilauks didesnio dėmesio, nedalyvaujant šeimininkams. Žiūrovų vidurkis Stockholme buvo 10 tūkst., tad susilaukta gražių pajamų.

Vakarų Vokietijos televizija perdavė daugumą pirmenybės rungtynių, tad galima padaryti tam tikras paskirų komandų žaidimo išvadas, ypač — ar teisingas buvo Sov. Sąjungos laimėjimas. Mano atsakymas būtų „taip" ir „ne". Sov. Sąjungai žaidžiant prieš Čekoslovakiją, tikrai lydėjo laimė, nes įvartis krito prieš pat rungtynių pabaigą. Laimingai Maskvos CASK žaidėjams susiklostė rungtynės su Kanada. Tad, mano nuomone, Kanada, Čekoslovakija, ir Sov. Sąjunga buvo vertos meisterio titulo. Tiesa, Čekoslovakijos rinktinėje žaidė lietuviška pavarde — Leonas Gudas, o Sov. Sąjungos rinktinėje atsarginiu vartininku buvo Rygos Dinamo atstovas Artūras Irbe.

Nuo šių trijų valstybių atsiliko pernykštis meisteris Švedija, sutraukdama iš NHW nuo „play off" likusius žaidėjus. Stebėjausi geru Toronto Maple Leafs gynėjo B. Solning geru žaidimu. Nežiūrint savo 38 m. (jį gerai prisimenu dar iš Kanadoje gyventų metų) ir beveik 16 metų ledo aikštėje, švedas ne vieną kartą išgelbėjo Skandinavijos atstovus nuo dar aukštesnio pralaimėjimo.

Kas patiko iš žaidėjų? Išskirčiau Čekoslovakijos vartininką, kuris atrodo pasirašė sutartį su Chicagos „Black Hawks" komanda, kanadietį Yzermaną ir rusą Larionovą. Amerikiečių komandoje vokiška pavarde vartininką, slovakišką Olčiką bei dar kelis koledžo žaidėjus.

Kanados rinktinė (be keturių geriausių klubų žaidėjų) savo džentelmenišku žaidimu susilaukė daugiausiai simpatijų. Spaudos tvirtinimu, tai buvo stipriausia komanda paskutinių dešimties metų laikotarpyje.

Staigmena — Vakarų Vokietija. Ir ne tik staigmena, bet taip pat didžiausias nusivylimas. Gražiai pasirodžiusi pirmuose susitikimuose (lygiosios su Švedija ir Čekoslovakija), ji staiga pradėjo riedėti žemyn, kovodama su virš jos galvos kabančiu Damoklo kardu. Tik paskutinės laimėtos 2:0 rungtynės prieš Lenkiją išgelbėjo vokiečius nuo „B" klasės. Nežinau, ar Lenkija greitai susilauks nepriklausomybės laikais Vilniuje matytų „Cracovia" klubo žaidėjų, ypač pirmos puolimo linijos — Volkovskio, Kovalskio, Marchevčiko gražių derinių ir čiuožimo.

Iš Europos futbolo gyvenimo reikėtų atžymėti futbolo rungtynes Roterdame tarp Olandijos ir Vakarų Vokietijos. Jos buvo svarbios abiejoms vienuolikėms, kadangi laimėjimas jau 50% užtikrintų dalyvavimą ateinančiais metais pasaulinėse futbolo pirmenybėse Italijoje. Šį susitikimą Europoje perdavė 90 televizijos stočių, keli šimtai radijo, o pačioje Vokietijoje rungtynes stebėjo 20 mil. futbolo aistruolių. Keistai atrodė rungtynių metu tuščios gatvės, be jokio automašinų judėjimo, tuščios kavinės, restoranai, knaipės (aludėse televizijos aparatų nėra). Rungtynės baigėsi taikiai — 1:1. Tad šios grupės tikras pasaulio pirmenybių dalyvis liko neišaiškintas. Geresniu įvarčių santykiu pirmauja vokiečiai prieš olandus, Valiją ir Suomiją.

Atrodo, kad buv. Europos meisteris Prancūzija turi pasakyti „sudiev" Italijai, kadangi su Jugoslavija ji Paryžiuje sužaidė lygiomis 0:0. Greičiausiai į „bellą" Italiją iš šios grupės vyks Škotija, o iš septintos Belgija ar Portugalija.

Vakarų Vokietijos futbolo lygoje ir toliau pirmauja Miuncheno Bayern vienuolikė, kuriai ant „kulnų" lipa Koelnas ir Bremenas. Bavarai nuo Koelno atsiplėšė tik trim taškais, tačiau rašant šias eilutes, iki pirmenybių pabaigos yra likę kiekvienai komandai septynerios rungtynės.

LAUKO TENISO PIRMENYBĖS

Varžybas vykdo ŠALFASSgos Lauko teniso komitetas, dr. A. Barauskas, pirm.

Žaidynės vyks Harvey Barcus Tenis Center, 2655 Mound Rd. Detroit, MI, rugpjūčio 19-20 d. Registracija iki rugpj. 15 d.

Pradžia: rugpjūčio 19, šeštadienį, 9:00 v.r. Registracija nuo 8:00 v.r.

Programa: Vienetai — Vyrų A, Vyrų B, Vyrų Senjorų (daugiau 44 m.), Jaunių (žemiau 19 m.), Moterų, Mergaičių (žemiau 19 m.). Dvejetai — Vyrų ir mišrus. Esant pakankamai žaidėjų, vyrų dvejetai gali būti vykdomi atskirai A ir B kl.

Klasifikacija — pagal žaidėjo amžių 1989 m. rugpj. 19 d.

Dalyvimas atviras visiems lietuvių žaidėjams.

Visais varžybų reikalais prašome kreiptis į dr. Barauską arba Jurgį Šenbergą, tel. yra (313) — 549-0586.

Smulkios informacijos yra pranešamos visiems sporto klubams ir anksčiau dalyvavusiems žaidėjams.

Pasitaikius lietingam orui, yra galimybė varžybas vykdyti uždarose patapose.

DRAUGAS

THE LITHUANIAN WORLD WIDE DAILY (USPS-161000)

Published daily except Sundays and Mondays, Legal Holidays, the Tuesdays following Monday observance of Legal Holidays as well as Dec. 26th and Jan. 2nd by the Lithuanian Catholic Press Society, 4545 W. 63rd Street, Chicago, IL 60629-5589.

Second class postage paid at Chicago, IL.

Subscription Rates: $70.00. Foreign countries $70.00

Postmaster: Send address changes to Draugas — 4545 W. 63rd St., Chicago, IL 60629.

Pašto išlaidas mažinant, pakvitavimai už gautas prenumeratas nesiunčiami. Ant DRAUGO prie kiekvieno skaitytojo adreso, gavus iš jo mokestį, atžymima, iki kada yra užsimokėjęs.

DRAUGO prenumerata mokama iš anksto

	metams	½ metų	3 mėn.
U.S.A.	$70.00	$40.00	$25.00
Kanadoje (U.S.A. dol.)	$70.00	$40.00	$25.00
Užsienyje (U.S.A. dol.)	$70.00	$40.00	$25.00
Savaitinis (Šešt. pried)	$40.00	$25.00	

• Administracija dirba kasdien nuo 8:30 iki 4:30, šeštadieniais nuo 8:30 iki 12:00.

• Redakcija dirba kasdien nuo 8:30-4:00; šeštadieniais nedirba.

• Redakcija straipsnius taiso savo nuožiūra. Nesunaudotų straipsnių nesaugo. Juos grąžina tik iš anksto susitarus. Redakcija už skelbimų turinį neatsako. Skelbimų kainos prisiunčiamos gavus prašymą.

DR. KENNETH J. YERKES
DR. MAGDALEN BELICKAS
DANTŲ GYDYTOJAI
Pensininkams nuolaida
2436 W. Lithuanian Plaza Court
Tel. 925-8288
507 S. Gilbert, LaGrange, IL.
Tel. 352-4487

DR. VIJAY BAJAJ, M.D., S.C.
GYDYTOJAS IR CHIRURGAS
SPECIALYBĖ — VIDAUS LIGOS IR ODOS CHIRURGIJA
(Augliai nuimami kabinete)
Priklauso Holy Cross ir Christ ligoninėms
2434 W. 71 Street, Chicago
Tel. 434-5849 (veikia 24 val.)
Pirm., antr., ketv., penkt. nuo 12 iki 6 v.v.

Ofs. 735-4477;
Rez. 246-0067; arba 246-6581
DR. E. DECKYS
GYDYTOJA IR CHIRURGĖ
SPECIALYBĖ — NERVŲ IR EMOCINĖS LIGOS
CRAWFORD MEDICAL BUILDING
6449 So. Pulaski Road
Valandos pagal susitarimą

DR. A. B. GLEVECKAS
GYDYTOJAS IR CHIRURGAS
SPECIALYBĖ — AKIŲ LIGOS
3900 W. 95 St.
Tel. 422-0101
Valandos pagal susitarimą

DR. ALGIRDAS KAVALIŪNAS
Specialybė vidaus ir kraujo ligos
Nechirurginis išsiplėtusių venų ir hemoroidų gydymas
5540 S. Pulaski Road. Tel. 585-2802
Valandos pagal susitarimą
Penkt., antr., ketv. ir penkt.
Reikalui esant atvažiuoju ir į namus

DR. JOVITA KERELIS
Dantų Gydytoja
2659 W. 59th St., Chicago, IL
Tel. 476-2112
9525 S. 79th Ave., Hickory Hills, IL.
Tel. 598-8101
Val. pagal susitarimą

Tel. kabineto ir buto: OLympic 2-4159
DR. P. KISIELIUS
GYDYTOJAS IR CHIRURGAS
1443 So. 50th Ave., Cicero
Kasdien 1 iki 8 val vak.
išskyrus treč. Šešt. 12 iki 4 val. popiet

DR. PETRAS V. KISIELIUS
DR. EUGENE McENERY
DR. JAMES BURDEN
INKSTŲ, PŪSLĖS IR PROSTATOS GYDYMAS BEI CHIRURGIJA
155 N. Michigan Ave., Suite 324 ir
5635 S. Pulaski Rd., Chicago, IL
Tel. 565-2960 (veikia 24 val.)
Valandos pagal susitarimą

DR. IRENA KURAS
KŪDIKIŲ IR VAIKŲ LIGOS
SPECIALISTĖ
MEDICAL BUILDING
3200 W. 81st Street
Kabineto tel. RE 7-1168;
Rezid. 385-4811

Dr. Tumasonio kabinetą perėmė
DR. S. LAL
SPECIALYBĖ — VIDAUS LIGOS
2454 W. 71st Street
434-2123
Pirm. 2-7. Antr. ir ketv. 9-12. Penkt. 2-7

Kab. tel. LU 5-0348; Rez. PR 9-5533
DR. FRANCIS MAŽEIKA
GYDYTOJAS IR CHIRURGAS
4255 W. 63rd St.
Val. pagal susitarimą: pirm. ir ketv. 12-4
6-9; antr. 12-6; penkt 10-12; 1-6.

Kab. tel. 471-3300; rez. 442-8297
VIDAS J. NEMICKAS, M.D.
KARDIOLOGAS — ŠIRDIES LIGOS
7722 S. Kedzie Ave.,
Chicago, Ill. 60652
Pirm., antr., ketv. ir penkt.
pagal susitarimą

Cardiac Diagnosis, Ltd.
Marquette Medical Building
6132 S. Kedzie
Chicago, IL 60629
Tel. 436-7700
RIMGAUDAS NEMICKAS, M.D.
S. PRASAD TUMMALA, M.D.
SURENDER KUMAR, M.D.
Širdies ir Kraujagyslių Ligos
Valandos pagal susitarimą

Namų 584-5527
DR. ALGIS PAULIUS
ORTOPEDINĖS LIGOS CHIRURGIJA
6132 S. Kedzie, Chicago, Ill.
Tel. 925-2670
1185 Dundee Ave., Elgin, Ill. 60120
Tel. 742-0255
Valandos pagal susitarimą

DR. L. D. PETREIKIS
DANTŲ GYDYTOJA
9055 S. Roberts Rd., Hickory Hills, IL
1 mylia į vakarus nuo Harlem Ave.
Tel. 598-4055
Valandos pagal susitarimą

DR. FRANK PLECKAS
(Kalba lietuviškai)
OPTOMETRISTAS
Tikrina akis. Pritaiko akinius ir „Contact lenses"
2618 W. 71st St. — Tel. 737-5149
Val. pagal susitarimą. Uždaryta treč.

Dr. Tumasonio kabinetą perėmė
T. RAMA, M.D.
Specialybė — Chirurgija
2454 West 71st Street
Tel. 434-1818 — Rez. 852-0889
Val.: pirm., antr. ketv. ir penkt.
3 iki 7 v.v. Tik susitarus

DR. ANTANAS G. RAZMA
Specialybė — Vidaus ir plaučių ligos
2636 W. 71st. St., Chicago, Ill.
Tel.: 436-0100
11800 Southwest Highway
Palos Heights, Ill. 60463
(312) 361-0220 (312) 361-0222

DR. LEONAS SEIBUTIS
INKSTŲ, PŪSLĖS IR PROSTATO CHIRURGIJA
2656 W. 63rd Street
Val.: antr. 1-4 v. p.p. ir ketv. 2-5 v. p.p.
Šešt. pagal susitarimą
Kabineto tel. 776-2880, rez. 448-5545

EDMUNDAS VIŽINAS, M.D., S.C.
Specialybė — Vidaus ligų gydytojas
Kalbame lietuviškai
6165 S. Archer Ave. (prie Austin)
Valandos pagal susitarimą
Tel. 585-7755

Žmonių ir gamtos gerovei

NAUDOTI ŽEMĘ

JAV vyskupų ganytojiškasis laiškas apie ekonomiją ir pop. Jono Pauliaus II-jo enciklika apie socialinį teisingumą iškelia daugelį pavyzdžių ir nurodo socialinio teisingumo gaires žemiškų gėrybių tvarkymui, kad jos tarnautų kuo didesnei visuomeninei gerovei. Sekdamos tuo mokymu, daugelis bažnytinių įstaigų, ypač vienuolijų, kurios rūpinasi savo narių pensijų fondų investavimu, pradėjo rūpintis, kur tie pinigai investuojami, kreipiant dėmesį nevien tik į bendrinių fondų („mutual funds") palūkanas, o ir į firmas, kuriose tie fondai investuoja. Pvz. dabar net yra susidarę specialūs fondai, kurie neinvestuoja įmonėse, gaminančiose cheminius ginklus, eksperimentuojančiose su genetine manipuliacija, teršiančiose gamtą, ar besipelnančiose kitais moraliniai neigiamais būdais. Bažnytinės įstaigos stengiasi savo mokymo laikytis ir savuose finansiniuose ėjimuose.

Tačiau šiek tiek ilgiau užtruko pradėti panašiai galvoti ir apie socialiai naudingiausią bažnytinės žemės pavartojimą. Daugiausia tai liečia ūkinės žemės tvarkymo gairių vystymą. Pvz. vienas kunigas, išeidamas į pensiją, pardavė savo 110 akrų ūkį ir visas pajamas paaukojo kovai prieš abortus. Iškart žvelgiant, tai gali atrodyti labai kilnus gestas, bet iš tikrųjų jis galėjo skaudžiai pakenkti apylinkės mažažemiams ūkininkams. Ar jis atsižvelgė į tokius klausimus: Kaip tą žemę parduoti? Kam? Už kokią kainą? Ar parduodamas užtikrino ekologines apsaugas?

Kad bažnytinės įstaigos ir jiems dirbantieji dažniau tokius klausimus keltų, katalikų organizacija, besirūpinanti ūkininkų gerove — National Catholic Rural Life Conference (NCRLC), bendromis jėgomis su panašia protestantų grupe Prairiefire Rural Action, praėjusį gegužės mėnesį pravedė konsultaciją su 26 specialistais veikiančiais įvairių bažnyčių vadovaujamose JAV ūkių išsaugojimo organizacijose.

Konsultacijos raporte rašoma: „Jeigu norime, kad bažnyčios ir toliau turėtų vadovaujamą vaidmenį ūkinėje („rural") Amerikoje, jos turi pirmiausia į save pažvelgti — ir galbūt pakeisti — kaip jos pačios dalyvauja ūkiniame gyvenime Dievo joms duotų žemių savininkystėje ir panaudojime". Toliau rašoma: „Nedaugelis bažnytinių institucijų turi gerai išmąstytas ir pritaikomas žemės vartojimo ir priežiūros gaires, kurios apimtų daugiau negu tik pakankamų pajamų sudarymą biudžetiniams užmojams įvykdyti".

Šio krašto „ūkinėse apylinkėse esančios parapijos ir jų nariai ūkininkai sensta. Kai vis mažiau jų vaikų pasirenka būti ūkininkais, daugėja galimybės žemės palikimų bažnyčiai. Ir nežiūrint to", sako Joseph Fitzgerald, katalikų NCRLC egzekutyvinis direktorius, „aš nežinau nė vienos vyskupijos, kuri turėtų gaires tokių ūkių palikimų priėmimui ar pardavimui". O kai kurios vienuolijos turi daug ūkinės žemės, kai kurios vyskupijos perka žemę naujų bažnyčių statymui ir daugelis ūkinių parapijų gauna žemės palikimų.

Bažnyčia moko per savo elgesį savo kaimynystėse, aiškina Fitzgerald. „Žmonės žino, kuri žemė yra kieno nuosavybė. Jie žino, kad ‚čia parapijos ūkis' ir ‚čia vienuolyno ūkis'. Žmonės turi galėti tikėtis, kad bažnyčios žodžiai apie teisingą Dievo dovanų valdymą, gamtos apsaugą ir žemės išdalinimą jos dirbėjams atitiktų jos darbus".

New Jersey valstijoje, vienas vienuolynas turi 3,000 akrų ūkį, kuriame būdavo auginamas maistas vienuolėms ir studentėms vienuolyno vedamoje kolegijoje. Dabar vienuolynas nuomoja dalį žemės aplinkiniams ūkininkams. Bet vienuolėms senstant ir turint poreikį patikimesnėms pajamoms, jos planuoja šią žemę parduoti. Ar rūpindamosis gauti didžiausias pajamas savo pensininkių seselių išlaikymui jos ūkį parduos tik už geriausią kainą? Ar jos pasistengs ūkį išparduoti, kad ir už žemesnes kainas, pradedantiems ar mažiau išgalintiems ūkininkams, kaip JAV vyskupai rekomenduoja visuomenės didžiausiai gerovei?

Šis NCRLC bendrinis gairių išvystymo projektas stengsis nugalėti neteisingą pažiūrą į žemę grynai kaip į komercinę prekę ar pajamų šaltinį. Raporte rašoma, kad bažnyčių turimos žemės vartojimo sprendimai turi suktis ne tik ant „ekonominių argumentų" ašies, bet turi apimti ir dvasines bei moralines vertybes. Bažnytinių sprendimų rezultate turi atsirasti daugiau žmonių, dirbančių savus ūkius, gamta turi būti teisiškai apsaugota per „land trust" sutartis, per jos plotų pavedimą gyvūnijos apsaugos organizacijoms ar sutartimis su jomis ir per teisingą žemės priežiūrą ir tvarkymą, kas turėtų būti įskaičiuojama į žemės pelningumo ir išlaikymo apyskaitas.

Fitzgerald sako, kad JAV vyskupai domisi šiuo projektu, kaip išbandymu jų ganytojiškame laiške nurodytų gairių ir kaip galintį duoti konkrečios patirties, kuria jie galėtų remtis, jei norėtų parašyti ganytojišką laišką apie gamtosaugą.

Kai kam nepatinka tai, kad NCRLC bendradarbiauja su pasauliečių sąjūdžiu, siekiančiu pravesti JAV žemės reformą. Fitzgerald pripažįsta, jog kai kas bijo žemės reformos, kuri siekia suskaldyti didžiuosius agropramoninius ūkius. „Bet kuo didesnis skaičius žemės savininkų („diversity in land ownership") yra dalis mūsų nacionalinės tradicijos, kuri yra svarbi ir krašto gyvastingumui ir ūkinių apylinkių Bažnyčiai. JAV-ėse savininkystės įvairumas yra gerokai sumažėjęs, o žemės savininkystė vis labiau koncentruojasi. Mūsų pastangos yra vėl išplėsti žemės savininkystę ir įgalinti kuo daugiau žmonių savą žemę dirbti".

Ar Bažnyčia iš viso turėtų būti žemės savininkė? Ar tai nekenkia jos misijai? Vienas to reportažo konsultantas, Bernard Evans, šitaip paaiškina: „Žemės nuosavybės pavojus ar žala Bažnyčiai gali atsirasti tik tame, kad jos mokymo autoritetas gali būti sukompromituotas, jei Bažnyčia vienaip moko, o kitaip elgiasi su savo pačios turima nuosavybe, ją ar jos darbininkus išnaudodama savo kitų darbų išlaikymui ar abejotinai ją prižiūrėdama". Bet iš tikrųjų, joks asmuo — ar tai būtų individas ar institucija — negali egzistuoti be kokių nors pajamų ar turto. O šio turto visuomenei atsakingas naudojimas yra kiekvieno tikinčio moralinė pareiga. Tad Evans susumuoja: „Negalime išlaikyti savo švietimo bei karitatyvinių institucijų, jei šių gerų darbų kaina yra paneigimas savo moralinės atsakomybės apsaugoti Dievo tvariniją". Tad šis projektas duos gaires ir bažnytinėms institucijoms kaip saugoti ir atsakingai naudoti žemę didesnei žmonijos gerovei ir Dievo garbei.

a.j.z.

EUROPOS LIETUVIŲ DIENOS IR JŲ ATGARSIAI

Vakarų Europoje yra daug valstybių ir beveik kiekvienoje jų gyvena lietuvių. Bene didžiausias skaičius lietuvių gyvena Vakarų Vokietijoje, o skaičiumi kitas kraštas yra Anglija. Visur kitur, kaip Prancūzijoj, Belgijoj ir Olandijoj, lietuvių skaičiai yra ypač kuklūs ir jų veikla ten priklauso nuo vieno ar kelių žmonių, kurie nesigaili savo energijos lietuviškiems reikalams.

Vakarų Vokietijoje lietuviai yra išsimėtę po įvairius miestus. Bene didžiausia jų koncentracija yra viename iš miestų, bet iš tikrųjų kaime — Huettenfelde, kur yra Vasario 16 gimnazija. Huettenfeldas dabar yra vadinamas lietuvių kultūros ir švietimo centru Vakarų Vokietijoje. Toks gana iškilmingas vardas esmėje šiai vietovei ir tinka, nes kur gi būtų galima rasti tiek daug jaunimo ir jų mokytojų besikoncentruojančių lietuvių kalbos mokyme ir mokymesi, ir kur lietuviška kultūra ir lietuviški papročiai yra aktyviai palaikomi. Taigi nenuostabu, kad ir Europos Lietuvių dienos šįmet buvo suorganizuotos šioje vietoje.

Šiai šventei ypatingą progą davė Vasario 16 gimnazijos žinioje esančios Romuvos pilies iškilmingas atidarymas. Ši pilis, vokiečių vadinama „Schloss Rennhof", buvo nupirkta VLB valdybos su visa prie jos priklausančia žeme ir kitais pastatais 1957 m., steigiant ir įtvirtinant ten lietuvišką gimnaziją. Su laiku buvę pastatyti namai gimnazijos klasėms ir jos administracijai. Buvo taip pat pastatytas mergaičių bendrabutis, o berniukai savo bendrabutį turėjo gana apleistoje, senutėje pilyje. Tai piliai reikėjo daug remonto ir gyvenimo sąlygos joje nebuvo palankios. Bet vis tiek ten buvo bent vieta gyventi tol, kol kitos vietos nebuvo. Bet prieš 4 metus ten įvyko nelaimė: ta pilis buvo gaisro paversta negyvenamu pastatu. Gimnazijos vadovybė su Vokietijos valdžios pagalba pastatydino naują pastatą berniukų bendrabučiui, kuris buvo iškilmingai atidarytas 1987 m. Bet buvo gauta gana graži suma pinigų iš pilį apdraudusios draugijos ir tai davė pagrindą rimtai pagalvoti apie pilies atstatymą.

Vokiečių valdžia tuo irgi domėjosi, nes pilis priklausė prie šio krašto istorinių paminklų. Ir taip 1987 m. buvo ryžtasi restauruoti pilį. Šiam tikslui reikėjo 7 mil. markių. Apdraudos ir Vokiečių valdžios duoti pinigai buvo gana arti reikiamos sumos, o likutį sutiko surinkti PLB Švietimo komisija iš viso pasaulio lietuvių. Buvo surinkta apie 500,000 DM, kas buvo lyginant prie visos sumos nedidelis įnašas, bet jo pagalba buvo siekta 7.2 mil. markių, kurios buvo panaudotos pilies atnaujinimui.

Ir štai birželio 23 d. pilis Rennhof, kurią lietuviai vadina Romuva, buvo iškilmingai vėl atidaryta ir perduota Vasario 16 gimnazijos naudojimui. Pilį pašventino vysk. Paulius Baltakis, dalyvaujant visai eilei dvasininkų, vokiečių valdžios atstovų ir daugeliui lietuvių iš visos Europos. Šios iškilmės buvo ypatingai užakcentuotos ir tuo faktu, kad jose galėjo dalyvauti Lietuvos Persitvarkymo Sąjūdžio pirmininkas prof. Vytautas Landsbergis su žmona atvykęs iš Lietuvos, PLB valdybos pirmininkas prof. dr. Vytautas Bieliauskas, atvykęs iš JAV. Pilies atidarymo iškilmėms vadovavo Andrius Šmitas, Vasario 16 gimnazijos direktorius, kuriam tai buvo tarsi vainikavimas jo darbų ir rūpesčių, susijusių su pilies atstatymu. Pilies bokšte suplevėsavo Lietuvos trispalvė, o jos kieme plevėsavo Vokietijos, Hesseno krašto ir Lampertheim miesto vėliavos.

Gimnazijos mokiniai paįvairino pilną kalbų ir sveikinimų programą savo choro ir šokių pasirodymais. Po to visi buvo pakviesti į vidų, kur buvo galima apžiūrėti rūmus ir taip pat pasigrožėti dailininkų Alfonso Krivicko ir Jūratės Lemkienės-Batūraitės suruoštomis išeivijos menininkų meno parodomis. Taip pat ten buvo labai turtinga liaudies meno paroda, paruošta Irenos Krivickienės. Šalia prie šių matytų ir iš anksto planuotų parodų kiti kambariai buvo pripildyti meno eksponatų, paruoštų lietuvių menininkų krašte ir specialiai atvežtų į šią šventę. Daug dėmesio atkeipė labai įspūdinga foto nuotraukų paroda, paruošta Zino Kazėno, duodanti vaizdus visų per paskutinius metus pasireiškusių įvykių, surištų su Sąjūdžiu, Laisvės lyga, Vilniaus katedros atidavimu, šv. Kazimiero palaikų perkėlimu ir kitais atgimstančios Lietuvos vaizdais. Įdomu, kad Zinas Kazėnas įteikė šios parodos dublikatą Sąjūdžio pirm. prof. Landsbergiui, kuris iš savo pusės jį padovanojo PLB valdybos pirmininkui prof. dr. Vytautui Bieliauskui. Ši nuotraukų paroda bus pargabenta į JAV, kur ji bus skolinama apylinkių valdyboms JAV ir Kanadoje savoms parodoms.

Tos pačios dienos, birželio 21 d., vakare Huettenfeldo Piliečių salėje įvyko susipažinimo vakaras, kuriame programą atliko solistės Nelė Paltinienė iš Mannheimo ir Nijolė Tallat-Kelpšaitė iš Kauno. Tuo pat metu jaunimas linksminosi Vasario 16 gimnazijoj, klausydami roko muzikos ir šokdami disko šokius.

Šeštadienį, birželio 23 d., 9 val. ryto vysk. P. Baltakis pašventino Romuvos pilyje puošniai įrengtą koplytėlę ir atlaikė joje pirmąsias Mišias. Ši koplytėlė yra specialiai skirta gimnazijos mokiniams ir jų mokytojams dvasinio susikaupimo reikalams.

Po to 10:30 val. pilies salėje PLB valdybos pirmininkas prof. dr. V. Bieliauskas skaitė paskaitą „Viltys nesibaigiančios kelionės pabaigai", kurioje jis analizavo dabartinę padėtį Lietuvoje ir davė jos psichologinį įvertinimą, žvelgdamas į dabarties realybę ir ateities perspektyvas. Po jo paskaitos buvo pakviestas ten dalyvavęs Sąjūdžio pirmininkas prof. V. Landsbergis, kuris paskaitą papildė, duodamas savo paties analizę dabartinės situacijos Lietuvoje, pailiustruodamas visa savo ir Sąjūdžio darbų aprašymu. Visi klausytojai buvo sužavėti šia „dviguba" paskaita, kurioje abu kalbėtojai, vienas kitą papildydami, davė tikrai turtingą mėžiagą visų dalyvių apmąstymui.

3 val. p.p. prasidėjo Lampertheim Han-Pfeiffer salėje Lietuvių liaudies dainų ir šokių koncertas, kurio atidaryme trumpus sveikinimo žodžius tarė abu svečiai pirmininkai: V. Landsbergis ir V. Bieliauskas. Koncertą oficialiai atidarė dir. Andrius Šmitas. Koncertą atliko chorai ir šokėjai iš Anglijos, Hamburgo, Muencheno, Memmingeno ir Vasario 16 gimnazijos Huettenfelde. Buvo gražu stebėti įvairias šokėjų grupes, parodančias savo talentus. Daug plojimų susilaukė Didž. Britanijos ansamblis, kuris ne tik šoko, bet ir dainavo ir savo humoro davė. Žinoma, Vasario 16 gimnazijos orkestras, choras ir šokėjai labiausiai žibėjo ir gražiai skambėjo.

Šeštadienio vakar, toje pačioje Lampertheimo salėje buvo šokių vakaras. Šokiams grojo Paulius Petrikaitis ir dainavo Simas Babravičius iš Lietuvos. Sekmadienį Lietuvių dienos buvo užbaigtos iškilmingomis pamaldomis katalikams Šv. Andriaus bažnyčioje Lampertheime ir evangelikams Huettenfeldo evangelikų bažnyčioje. Katalikams Mišias laikė ir Sutvirtinimo sakramentą suteikė vysk. P. Baltakis. Su juo koncelebravo vysk. dr. A. Deksnys ir eilė kinigų. Evangelikų pamaldas atlaikė kun. Fr. Skėrys, Vasario 16 gimnazijos kapelionas.

Ir taip retos ir gerai pasisekusios Europos Lietuvių dienos baigėsi su gražia nuotaika ir dideliu pluoštu įspūdžių. Dalyvavo ten nemažai ir vokiečių iš apylinkės, kurie didžiuojasi, turėdami Lietuvių kultūros centrą savo tarpe. Dalyvių skaičius paskirose programos dalyse svyravo tarp 300-500. Buvo gražu susitikti ir bent tuziną ar daugiau tautiečių, atvykusių iš Lietuvos, daugiausia savo automobiliais. Kai kurie ir tai laikė plyšio padidėjimu geležinėje uždangoje.

T. V.

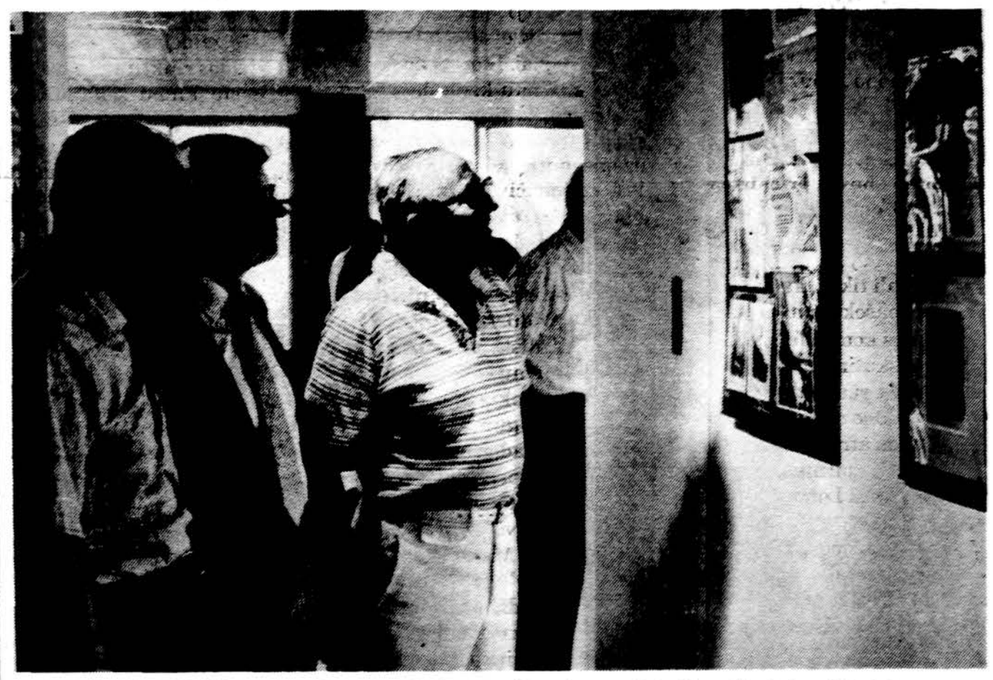

Broniaus Kviklio surengtoje senovės ir slaptosios spaudos parodoje „Varpo" sukakty. Iš kairės: Br. Kviklys, dr. P. Kisielius, Br. Nainys ir paveikslai.

Nuotr. **Vyt. A. Račkausko**

PENSININKIŲ GROŽIO KONKURSAS

„Ms. Senior Illinois" konkurse kviečiamos dalyvauti visos moterys, sulaukusios „elegancijos amžiaus" — 60 m. ar vyresnės. Pats konkursas vyks Illinois valstijos mugės metu Springfielde rugpjūčio 12 ir 13. Konkursą praveda Illinois valstijos mugė ir Lt. Gub. Ryan'o Senior Action centras. Prašymus dalyvauti reikia prisiųsti, su 25 dol. mokesčiu, iki liepos 15. Dalyvės bus vertinamos trimis ypatybėmis: gyvenimo filosofija, išvaizda, dėvint vakarinę suknelę ir talento pasirodymu. Konkurso tikslas — surasti moterį, kuri geriausiai atitiktų visų vyresniųjų amerikiečių idealą—laikysena, brandumu, orumu ir vidiniu grožiu. Norint gauti prašymo formą, skambinti 1-800-252-656 nemokamai.

ŽVILGSNIS Į SUGRĮŽIMŲ VASARĄ

KONSTANCIJA VALIUŠKIENĖ-LELEŠIŪTĖ

20

Užeiname į Lietuvos Centrinę Mokslinę - Techninę biblioteką, įsikūrusią buvusiose universiteto jėzuitų patalpose. Bibliotekos direktoriaus vedžiojami, klausomės istorijos žingsnių. Šie skliautai vienodai rūpestingai saugojo ir universiteto personalą, ir pabėgėlius nuo karų bei marų, ir caro laikų kariuomenę, ir raudonąjį komisariatą po antrojo karo. 1957 leista čia įsteigti biblioteką. Jos darbuotojai sunkiai, ilgą laiką dirbo, kol išvalė, išgriozdino kareivių ir kitų sąvartas, sukauptas per pusantro šimtmečio. Darbai dar nebaigti, gražūs planai ne visai įvykdyti. Gėriesi atgimusiais pastatais, susigrąžinusiais jiems tinkamą pagarbą, orumą ir didžiuojiesi savąja tauta. Mokslinė - Technikinė biblioteka per 30 metų smarkiai išaugo, išsišakojo po visą Lietuvą. Pradėjo darbą su 17 etatų, dabar gi — 218.

Sugrįžus atrandi laukiančius prisiminimus. Ne visi jie džiugūs ar malonūs, bet jie visi dideli, brangūs ir vertingi. Jie tarsi skulptoriai tašė, skaptavo, formavo tavąjį „aš". Ir todėl gera sugrįžti ir pabraidžioti ten, kur tavo šakoms pumpurai krovėsi.

Esame jau netoliese Dūkšto. Siauručiuku kaimo keliuku turbūt retai važinėjama. Keliuko vidurys sužaliavęs ir pražydęs. Kairėje — didžiulė pieva. Skamba joje Šv. Petro rakteliai, tiesiasi minkšti juodgalvių ir kvepiantys čiobrelių lopinėliai. Šviečia ramunės, sidabriniu aksomu glosto pelenėlės. Švytuoja baltų kmynų mezginėliai, vienur kitur dega lubino žvakelės. Vilioja mus anapus pievos vaizdas nuo skardžio į Neries vingį. Apglėbiame jį širdim ir nueiname su Rūtele arbatžoliauti. Vargu ar rasi kitur tokių sveikų, švarių, ne tik benzinu, bet ir dulkėmis neapneštų vaistažolių. Kvapnus ir malonus užsiėmimas, ypač prisimenant šaltus rudens ir žiemos vakarus, šildomus karšta arbata.

Artėdami prie Kernavės, paimame pakeleivį pavėžinti. Pasirodo, kad jis yra archeologijos studentas ir dirba prie atkasinėjimo darbų Kernavėje. Kernavė buvo Mindaugo ir Traidenio laikų Lietuvos sostinė. Ir Vytautas mėgo joje lankytis, iš čia yra išsiuntęs daug laiškų. Caro laikais Kernavė tapo bereikšmiu miesteliu. 1863 m. sukilėliai mėgdavo joje apsistoti. 1930 m. Kernavėn atkeltas kun. N. Švogžlys - Milžinas išpopuliarino Kernavę, kaip primąją Lietuvos sostinę. Gausiai lankydavosi turistai, ypač jaunimas, studentai. Tiek pati Kernavė, tiek kun. Švogžlio asmenybė žavėjo juos. Po ketvirčio šimto metų studentai vis dar gausiai lankė kun. Švogžlį, gyvenantį Įgulos bažnyčios rūsyje. Pas jį semdavosi religinės ir tautinės šviesos sunkiais Stalino laikais.

Išėjus iš Kernavės miestelio pro bažnyčią, atsiveria keturi piliakalniai. Už jų platus Pajautos slėnis vingiuoja paneriu. Pajauta tai Kernavės įkūrėjo, mitologinio kunigaikščio Kerniaus vienintelė dukrelė. Slėnyje auga Mindaugo laikų ąžuolai. Kernavės Aukuro, Lizdeikos, Pilies ir Mindaugo piliakalniai labai turtingi senovės iškasenomis. Kai kurios jų net iš VII-IX a. prieš Kristų.

1986 m. melioracijos griovį kasant, buvo iškasti sienojai. Archeologai pradėję tyrinėti atrado visą miestą, išsidėsčiusį Aukuro ir Pilies kalnų papėdėje. Sodybos kieme be namo apatinio vainiko, rasta daug namų apyvokos daiktų ir papuošalų. Sodybos viena nuo kitos atitvertos sukaltų kuolų tvoromis. Grindinys iš akmenų, tašytų rąstų ar lentų. Gerai išsilaikiusi pušies rąstų pirtis su keliolika beržinių vantų. Kaulo dirbtuvėlė su jo dirbiniais bei žaliava. 1988 m. pavasarį atrasta beržo tošių, kurių nemaža dalis buvo išrašyta smulkiais raštais. Tuo metu archeologams dar nebuvo aišku, ar tai papuošimai ar rūmų raštai.

Kernavės mūrinėje bažnyčioje yra senų artifaktų bei paveikslų. Didžiojo altoriaus Marijos paveikslas labai panašus į Aušros Vartų Mariją. Jis apvilktas sidabriniais drabužiais, nulietais iš sidabro, rasto pilies kalne. Šventoriuje palaidotas 1985 miręs kun. Švogžlys-Milžinas. Dabartinis Kernavės klebonas mons. Krivaitis pastatė triaukštę kleboniją – parapijos namus. Jos pastatymas paskatino ir valdžią aprūpinti miestelį prekybos centru, autobusų stotimi, klubu su sale, naujomis gyvenvietėmis.

Stebėtieji kasinėjimo darbai, pamatytos iškasenos turi magišką galią. Atsiduri praeityje. Matai savo protėvius, dirbančius jiems taip labai svarbius darbus. Renka akmenėlius grindiniui ar javų duobėms iškloti. Galanda akmeninius kirvukus, verpia liną, vilnų sruogą pirmykščiu kauliniu verpstuku. Skelia ugnį titnagu. Kaulo ar žuvelių šukomis mergaitės plaukus šukuoja. Kaip maža daiktų buvo įsibrovę į jų gyvenimą, į jų širdį. Laisva širdimi jie įrašė į savo herbą: „Geriau netekti gyvybės, negu laisvės".

(Bus daugiau)

MŪSŲ KOLONIJOSE

New York, N.Y.

BAISIOJO BIRŽELIO MINĖJIMAS IR BURIUOTOJŲ PAGERBIMAS

Baisiojo birželio minėjimas New Yorke įvyko birželio 25 dieną. Minėjimas buvo pradėtas Apreiškimo parapijoje Brooklyne, N.Y., kurioje ne tik šis minėjimas, bet ir visos mūsų tautinės ir religinės šventės šioje bažnyčioje būna iškilmingai švenčiamos. Tai nuopelnas taurių ir tautiniai susipratusių klebonų, kaip amžinos atminties kun. Robertas Pakalnis ir tik ką neseniai į poilsį pasitraukęs kun. Jonas Pakalniškis, šioje parapijoje išklebonavęs dvylika metų. Kiek teko patirti, naujasis klebonas kun. Vytautas Palubinskas šią kilnią tradiciją žada tęsti ir toliau.

Chorui giedant „Pulkim ant kelių", procesijoje, šalia kunigų prie altoriaus artėjo organizacijos su savo vėliavomis ir visi tik vakar atvykę į New Yorko uostą lietuviškųjų jachtų buriuotojai. Pagrindiniai šv. Mišių aukotojai buvo svečias Sibiro kankinys kun. Alfonsas Svarinskas, parapijos klebonas kun. Vytautas Palubinskas ir lietuvių pranciškonų vienuolyno viršininkas kun. Antanas Prakapas, OPM.

Choras, vadovaujamas vargonininko muz. Viktoro Ralio (tenka apgailestauti, kad jis pastoviam apsigyvenimui iš New Yorko išvyksta), giedojo „Marijos garbei" — G. Šukio lietuviškas mišias.

Pamokslą pasakė kun. Alfonsas Svarinskas. Jis kalbėjo apie tikėjimą ir jo reikšmę žmonių ir tautų tarpe. „Pasauliui reikia Dievo... Bažnyčia, kaip mes ją Lietuvoje vadiname, yra Dievo gryčia. Mes turime grįžti į tą Dievo gryčią, nes kitaip mūsų gyvenimas bus beprasmis.... Kryžius buvo ir bus reikalingas lietuviui... Jeigu neturėsime Dievo — užmiršime ir Lietuvą..."

Tikinčiųjų dovanas atnešė buriuotojai. Mišių gale, sugiedojus Marija, Marija ir Amerikos ir Lietuvos himnus, buvo skubama į Kultūros Židinį, kur 2 val. popiet įvyko akademinė Baisiojo birželio minėjimo dalis, buriuotojų pagerbimas ir jų pristatymas visuomenei.

Kultūros Židinyje, atsidarius scenai, dramatiniame fone, primenančiame Wagnerio operų „Ring" dekoracijas, erškėčių vainiko ir grandinių apskritime buvo įrašyta 1941.VI.14. Paprastai įvairiems minėjimams scenas papuošia Paulius Jurkus. Manyčiau, kad ir šis darbas jam priklauso.

Minėjimą atidarė LB New Yorko apygardos vicepirmininkas Romas Kezys. Pagerbus į sceną atneštas Amerikos ir Lietuvos vėliavas, invokaciją sukalbėjo kun. Antanas Prakapas, OFM.

Pirmutinis lietuvius buriuotojus sveikino Lietuvos gen. konsulas Anicetas Simutis. Jis kalbėjo: „Baisusis birželis! Šie žodžiai šiurpūs. Jie supurtė kiekvieną dorą lietuvį. Baisusis todėl, kad 1941 metais birželio 14 dieną buvo pradėtas masinis lietuvių tautos naikinimas... Išvežtuosius minėdami, neverkšlenkime, neaimanuokime, bet naujais darbais ir pasiryžimu pasistenkime, kad Lietuvos žmonėms toks žiaurus likimas niekuomet nepasikartotų..." Toliau kalbėdamas apie jachtų žygį per Atlantą konsulas kalbėjo: „New Yorko istorijoje dar niekuomet nėra buvę tiek daug plevėsuojančių lietuviškų vėliavų, kaip vakar uoste pasitinkant lietuviškuosius jūreivius. Ne vienam buvo sunku sulaikyti ašaras, matant atplaukiančias jachtas „Lietuva", „Audra" ir „Dailė".

Daiva Izbickaitė pristatė ir supažindino su šio minėjimo paskaitininku kun. Alfonsu Svarinsku. Jis nepaprastai puikus kalbėtojas. Kalbėjo ilgai. Daugiau kaip vieną valandą. Jo klausytis nepabodo. Jokių užrašų neturėdamas, jis spėjo paliesti Krupavičiaus žemės reformą, partizanus, stribus, kolchozus, lagerius, kroniką, politinius kalinius, sąjūdį ir kitką. Jis ugningas, nepalaužiamas ir veržlus. Jam buvo siūlyta neskubėti su reikalavimais. Girdi, eikime pelngva ir atsargiai, tokiu būdu gal mūsų vaikai ir anūkai susilauks geresnių laikų ir laisvės. Jo atsakymas: „Aš esu kunigas, vaikų neturiu, todėl tikėjimo ir sąžinės laisvės reikalauju dabar". Kun. Al. Svarinskui baigus kalbėti, visi sustoję ilgai plojo, sugiedant „Lietuva brangi".

Antroji minėjimo dalis buvo skirta lietuvių buriuotojų, nugalėjusių Atlantą, pagerbimui. Dabar scenoje matėme Lietuvos laisvės statulą, kurios papėdėje lietuvaitės pasipuošusios tautiniais rūbais ją puošė gėlėmis.

Pirmasis buriuotojus sveikino buvęs Vliko pirmininkas dr. Kęstutis Valiūnas. Jis buriuotojų kapitonams įteikė po savo parašytą knygą. Visi buriuotojai vienas po kito buvo iškviesti į sceną, o jų kapitonai juos pristatė. Kapitonas Osvaldas Kubilius pristatė jachtos „Lietuvos" buriuotojus, kapit. Ignas Miniotas — jachtos „Audros" ir kapt. Žvaigždras Drėma — jachtos „Dailės".

„Audros" jachtoje vienas iš jos įgulos narių yra kapitono sūnus. Kapt. Ignas Miniotas, jį pristatydamas pastebėjo, kad „jis yra vienas iš nelaimingiausių buriuotojų. Mat jis laive turi ir tėvą ir kapitoną".

Tautos Fondo atstovas Jurgis Valaitis, buriuotojus sveikindamas, įteikė 3000 dolerių ir kiekvienai jachtai po 1000 dolerių.

Bostono lietuvių vardu sveikino Vaitaitė, įteikdama 1000 dolerių. Kanados lietuvių vardu sveikino Angelė Stankaitienė, kiekvieną jūreivį apdovanodama. LMF New Yorko klubo vardu sveikino klubo pirmininkė dr. Marija Žukauskienė. Ji buriuotojams įteikė 300 dolerių čekį. Su didžiausia pinigine dovana atskubėjo Kalifornijos lietuviai, buriuotojams įteikdami 6700 dolerių čekį. Čekį atvežė ir įteikė Vytautas Zelenis, atvykęs iš Los Angeles.

Gražiai kalbėjo buriuotojus sveikindamas Petras Jurgėla. Jis buvo vienas iš Dariaus-Girėno skrydžio komiteto Amerikoje narys. Jis skrydį ir jachtų žygį, nugalint Atlantą, sumaniai sugretino ir apibūdino.

Paskutinis sveikintojas buvo buriuotojų sutikimo komiteto pirmininkas Pranas Gvildys. Jis kiekvienam buriuotojui įteikė po Amerikos laisvės statulos modelį.

Buvo pristatyta nauja jachtų įgula, kuri su tomis pačiomis jachtomis grįš į Lietuvą. Su šia įgula į Lietuvą grįš ir vienas New Yorko gyventojas Darius Bork.

Buvo perskaitytas Sąjūdžio Klaipėdos miesto tarybos komiteto manifestas. Jį perskaitė Romas Kezys.

Dabar prabilo „Audros" kap. Ignas Miniotas: ...„mes buvome jūsų labai šiltai priimti, ir sutikti. Čia scenoje mums šilta ne nuo New Yorko oro, bet nuo jūsų širdžių šilumos... Norėtume jums įteikti kuklias dovanėles, kurias sugebėjome atvežti per Atlantą..."

Kapt. Ignas Miniotas įteikė New Yorko lietuviams simbolinio, Amerikos lietuvių lietuviams įteikto varpo modelį („O skambink per amžius vaikams Lietuvos"). Dar buvo ir daugiau apdovanojimų.

Sugiedojus Lietuvos himną, minėjimas ir buriuotojų pagerbimas, trukęs apie 3 valandas, buvo uždarytas.

Minėjimą ir buriuotojų pagerbimą rengė LB New Yorko apygarda.

p. palys

Kun. Al. Svarinsko, Sibiro kalinio, lankymosi metu Clevelande. Iš kairės: miesto meras George Voinovich, kun. A. Svarinskas, August Pust, Ingrida Bublienė ir kun. Gediminas Kijauskas.
Nuotr. **Vl. Bacevičiaus**

LIETUVAITĖ — PSICHOLOGIJOS MAGISTRĖ

Teresė Danguolė Janušaitytė-Lowney

Teresė Danguolė Lowney, Veronikos ir žurnalisto Jurgio Janušaičių dukra, birželio mėn. baigė Antioch universitetą Los Angeles, Californijoje, ir įsigijo magistro diplomą iš klinikinės psichologijos. Diplomų įteikimo iškilmės įvyko birželio 11 d., Wadsworth teatro salėje. Magistro diplomus gavo apie 110 studentų, jų tarpe tik viena lietuvaitė Teresė Danguolė.

Danguolė Chicagoje yra baigusi aukšt. lituanistikos mokyklą ir DePaul universitete gavusi bakalauro diplomą.

Siekdama magistro, Teresė Danguolė dirbo dienomis darbovietėje, o vakarais lankė universitetą ir kai kuriomis savaitės dienomis atliko praktiką klinikose. Magistro diplomą gavo po intensyvių dvejų metų studijų. Dabar dar turės atlikti savo srityje praktiką, dirbdama ligoninėse, ir tada galės verstis privačia praktika.

Po diplomų įteikimo prie teatro parke įvyko svečių priėmimas — vaišės. Vakarą gražias vaišes savo namuose suruošė ir Teresė Danguolė. Vaišėse dalyvavo jos universiteto profesoriai, studijų kolegės, darbovietės bendradarbiai ir keletas žymių televizijos darbuotojų su šeimomis. Dukros mokslo užbaigimo šventėje dalyvavo ir jos tėveliai Veronika ir Jurgis Janušaičiai iš Floridos, giminaičiai Ada ir inž. Ignas Tamošiūnai iš Fairfield, Californijos, Stasys Černackas su dukrele Zita ir viešnia iš Lietuvos, mokslo draugė Birutė su šima ir kt.

Savo gerąją mamytę gražiai pasveikino ir dukrelė Vanesytė, kuri taip pat baigė tuo metu 10 metų lituanistikos mokyklą.

Veronika ir Jurgis Janušaičiai, paviešėję pas dukrą ir dukraitę Santa Monicoje, aplankė savo giminaičius Adą ir inž. Igną Tamošiūnus, kurie gražiai įsikūrę naujoje gyvenvietėje apie 40 mylių nuo San Francisco. Aplankė gražias vietas, Hearsto įdomią pilį, vynuogynų laukus ir vyno dirbtuves, Sacramento miestą ir apylinkes.

Los Angeles Janušaičiai pabuvojo savo senų bičiulių Jadvygos ir Kazio Karužų auksinėje vedybų sukakties šventėje, o taip pat Karužų globojami turėjo progos arčiau susipažinti su Los Angeles lietuvių gyvenimu. Aplankė šauniai įsikūrusią archit. Rimo Muloko šeimą, paviešėjo pas dr. Šarūną Karužą bei Karužų dukrą Giedrę ir Romą Venskus.

Los Angeles ir Santa Monicos lietuviai gražiai įsikūrę, turi gražias nuosavybes, o taip pat jautrūs ir lietuviškiems reikalams, ką liudija jų sudedamos stambios aukos įvairiomis progomis.

rv.

CLASSIFIED GUIDE

RE/MAX REALTORS — GREIT PARDUODA

RIMAS L. STANKUS
361-5950 636-6169

Norintieji **PIRKTI** ar **PARDUOTI NAMUS** per šią įstaigą, prašome paminėti, kad esate arba norite būti **Rimo Stankaus** klijentais. Nuosavybės įkainavimas **nemokamai.**

M.L.S. — BALYS BUDRAITIS
Nemokamai įkainuoja jūsų namus.
Su eile metų patyrimu greit ir sąžiningai patarnausiu pirkime bei pardavime. Kreiptis tel. **767-0600** arba **778-3971.**
Adresas **6600 S. Pulaski Rd.**
One stop Real Estate

ATDARA APŽIŪRĖJIMUI
Sekmadienį, liepos 9 nuo 1 - 4 v. p.p.

No. 498 — „Octagon" namas; 6 kamb.; 1½ prausyklos pirmame a.; 4 kamb., 2 mieg. antram a. Šildomas rūsys; 2 auto mūrinis garažas. Šoninis įvažiavimas; didelis sklypas; nauja šildymo sistema, stogas ir elektra; aluminio apdaila. Puikiai išlaikytas, švarus; daug priedų. Skambinkite dabar, tel. **436-8600.**

No. 505 — 59 th & Hamlin 6 butų puikus namas, „custom-built". Du butai su 3 mieg. savininkui; 2 butai su 2 mieg. ir 2 butai su 1 mieg. Didžiulis kiemas; 2½ auto. garažas. Beveik nereikia priežiūros, puikiai išlaikytas, 25 metų amžiaus. Skambinkite dabar.

AR NORITE PARDUOTI?

Savo namą galite parduoti, tik paskambinkite telefonu. Mūsų pardavėjai sėkmingai jums patarnaus. Mes jums galime padėti, nes daugiau stengiamės. Namo įvertinimui skambinkite skubiai — dabar.

O'BRIEN FAMILY REALTY
Tel. — 434-7100 & 436-8600

REAL ESTATE

MLS KOMPIUTERIŲ
pagalba galite **PIRKTI** ar **PARDUOTI NAMĄ** mieste ir priemiesčiuose. Sąžiningai patarnaus
J. BACEVIČIUS
BELL-BACE REALTORS
INCOME TAX — INSURANCE
6529 S. KEDZIE
778-2233

ŠIMAITIS REALTY
Viktoras Šimaitis, Reg. Brokeris
Nuosavybių pardavimas. Income Tax.
5953 S. Kedzie Ave.
Chicago, IL 60629
Tel. 436-7878

Century 21 **KMIECIK REALTORS**
7922 S. PULASKI RD
DANUTĖ ŠČERBAITĖ MAYER
284-1900
Jei norite parduoti ar pirkti savo nuosavybę per Amerikos populiariausią agentūrą, prašome skambinti **Danutei Ščerbaitei Mayer** dėl sąžiningo patarnavimo ir veltui jūsų namų įkainavimo.

ATDARAS APŽIŪRĖJIMUI
Sekmadienį 7.9.89
1 — 4:00 val. p.p.

745 McCarthy St., Lemonte mūrinis „Tri-Level" arti Hillview apylinkės: 3 mieg., 1¾ prausyklos, šeimos kamb., valgomasis, 2 auto. garažas. Didelis „deck" vasaros virimams lauke! Turite pamatyti! Tiktai $114,900.

Atremontuotas Cape Cod: 3 mieg. namas istoriniam Lemonte. Patogiam miesto rajone. Namas ant dvigubo sklypo. 3-čias mieg. viršuj reikalingas šiek tiek pataisymo. Greit parsiduos už $74,900.

Century 21
OLSICK & CO., REALTORS
1180 State Street
Lemont, Illinois 60439
(312) 257-7100

Century 21 OLSICK & COMPANY 1180 State Street Lemont, Illinois 60439
TURIME DAUG NAMŲ IŠPARDAVIMUI LEMONTO RAJONE. SKAMBINKITE
Business (312) 257-7100 **IRENE STANIULIS** Residence (312) 257-5446
MILLION DOLLAR REALTOR-ASSOCIATE®

Česlovas Grincevičius
VIDUDIENIO VARPAI
Pasakojimai ir pasakos
(Laimėjusi LRD grožinės literatūros premiją)
Šioje knygoje autorius gyvai ir vaizdžiai pasakoja nepriklausomoje Lietuvoje išgyventus atsitikimus. Tai apysakų, novelių ir legendų rinkinys, kurį kiekvienas turėtų perskaityti ir pasigrožėt autoriaus jaudinančiais pasakojimais.
Išleido LK klubas Chicago, 1985. Kaina su persiuntimu **$5.00.** Illinois gyv. moka **$5.32.**
Užsakymus siųsti;
Draugas
4545 W. 63rd St.
Chicago, IL 60629

MISCELLANEOUS

A VILIMAS MOVING
Tel. 376-1882 ar 376-5996
10%—20%—30% pigiau mokėsit už automobilio ir ugnies draudimą pas mus.
FRANK ZAPOLIS
3208½ West 95th Street
Tel. — GA 4-8654

ELEKTROS ĮVEDIMAI — PATAISYMAI
Turiu Chicagos miesto leidimą. Dirbu ir užmiesty. Dirbu greitai, garantuotai ir sąžiningai.
655-2020
KLAUDIJUS PUMPUTIS

midland federal
Savings and Loan Association

75 metus aptarnauja lietuvius

Indėliai iki $100,000.00
Apdrausti Federalinės valdžios

MARQUETTE PARK
2567 WEST 69th STREET
925-7400

BRIGHTON PARK
4040 ARCHER AVENUE
254-4470

BRIDGEVIEW
8929 S. HARLEM AVE.
598-9400

FSLIC

EQUAL HOUSING LENDER

LIETUVOS AIDAI
Veda KAZĖ BRAZDŽIONYTĖ
Kasdien nuo pirmadienio iki penktadienio, 8:30 – 9:00 v. vakaro.
Visos laidos iš WCEV stoties 1450 AM banga.
Adresas: 511 So. Nolton Ave. Willow Springs, IL. 60480.
Tel: (312) 839-2511

Pradedant 1988 m. liepos 2 d., kas šeštadienį 8:40 iki 10 v.v. per WPNA (buv. WOPA stotis) 1490 AM
Žemė L
„Nauja radijo laida šiuolaikiniam lietuviui"
lietuvių bei anglų kalbomis
Muzika - sveikata - moterų pasaulis - sportas - literatūra - kinas - satyra
Labanaktis, vaikučiai
„Pasakų pasaulis mažamečiams lietuviukams"
8:30 v.v. iki 8:40 v.v.
Alliance Communications, Inc.
408 South Oak Park Avenue, Oak Park, IL 60302
tel. nr. 848-8980

sekmadienį, liepos 23 d.
Nek. Pr. Marijos seserų vienuolyno sodyboje
PUTNAM, Connecticut

METINIS PIKNIKAS
— Lietuvių susiartinimo šventė

11:00 **Šv. Mišios,** pamokslas
12:00 **Pietūs,** pramogos
3:00 Neringos stovyklautojų **programa**
4:00 **Procesija** ir Palaiminimas

Mišias laikys **Vyskupas Paulius Baltakis**
Pamokslą sakys **Kun. Alfonsas Svarinskas**

Atvykite pabendrauti, pasidžiaugti
Pasikvieskite ir savo draugus

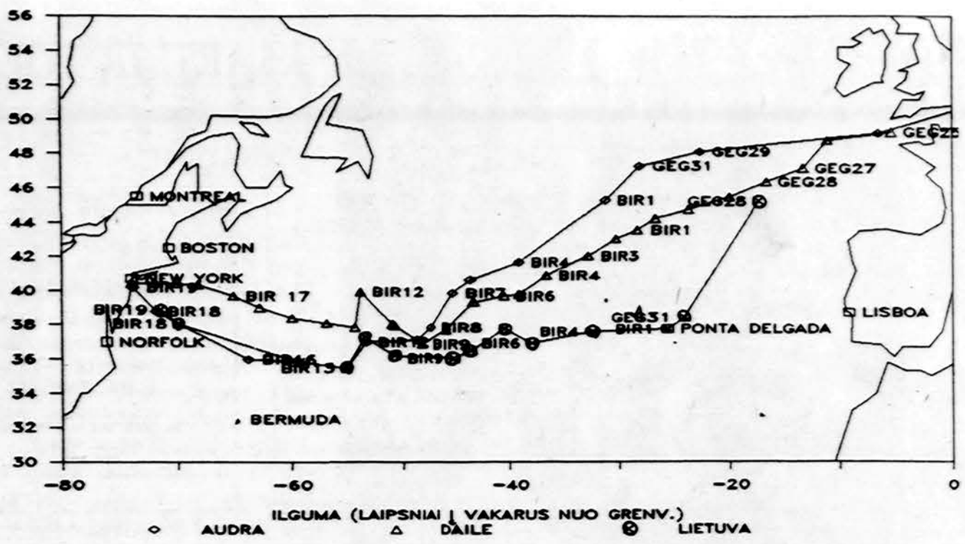

R. P. Pauliukonio darytas kelio planas, kuriuo į New Yorką atplaukė Lietuvos jachtos „Audra", „Dailė" ir „Lietuva".

RENGINIAI CHICAGOJE

Liepos 9 d. — Šv. Kazimiero seserų ir rėmėjų tarptautinė šventė vienuolyno sode.

Liepos 12 d. — Lietuvos Vyčių 24-tos kuopos „Day at the Races" iškyla į Sportsman's Park.

Liepos 14 d. — Vakaronė su kun. Svarinsku Jaunimo centro kavinėje. Ruošia Jaunimo centro moterų klubas.

Liepos 16 d. — Akademija ir atsisveikinimas su į Lietuvą grįžtančiu Baliu Gajausku Marijos aukšt. mokyklos auditorijoje. Rengia Balfas.

Liepos 23 d. — Dr. Algirdo Statkevičiaus politinė paskaita Lietuvių centre, Lemonte, 12:30 val. p.p. Rengia Lietuvių Respublikonų Illinois lyga.

Liepos 30 d. — „Draugo" gegužinė.

Rugpjūčio 3-6 d. — Lietuvos Vyčių 76-sis metinis seimas Chicagoje. Globoja 112 kuopa.

Rugpjūčio 4 d. — Lietuvos Vyčių seimo „Kultūrinis vakaras" Holiday Inn, Countryside, La Grange, IL.

Rugpjūčio 5 d. — Lietuvos Vyčių 76-tojo seimo Banketas Martinique pokylių salėje.

Rugpjūčio 6 d. — Amerikos Lietuvių Tautinės sąjungos gegužinė Ateitininkų namų sode, Lemont, IL.

— Taurагės klubo gegužinė Šaulių namuose.

Rugpjūčio 6-20 d. — XV-tasis Lituanistikos seminaras LaSalle Manor, Plano, IL. Ruošia PLJS Ryšių centras.

Rugpjūčio 13 d. — Anglijos Lietuvių klubo gegužinė Šaulių namuose.

— „Lietuvių Balsas" laikraščio gegužinė Grinių sodyboje, Lockport, IL.

— Lietuvos Dukterų draugijos gegužinė.

Rugpjūčio 20 d. — Balfo tradicinė metinė gegužinė Jaunimo centre.

— Ateitininkų tradicinė gegužinė Ateitininkų namų sode, Lemonte.

Rugpjūčio 27 d. — Lietuvių Respublikonų Illinois lygos metinė gegužinė Lietuvių centre, Lemont, IL.

Rugsėjo 7-10 d. — Santaros-Šviesos federacijos 36-tas suvažiavimas, Tabor Farm, Sodus, MI.

Rugsėjo 10 d. — LB Lemonto apylinkės gegužinė Lietuvių centre, Lemonte.

Rugsėjo 17 d. — Tautos šventės minėjimas Jaunimo centro didž. salėje. Rengia Amerikos Lietuvių Tautinė sąjunga.

„Lietuvos Aidų" radijo programos gegužinė Šaulių namuose.

Rugsėjo 23 d. — „Derliaus šventė" Lietuvių centre, Lemonte.

— „Grandies" tautinio jaunimo ansamblio vakaras Jaunimo centro didž. salėje.

Rugsėjo 24 d. — „Draugo" pokylis „Martinique" pokylių salėje.

Rugsėjo 30 d. — LB Brighton Parko apylinkės „Rudens" pokylis Šaulių namuose.

— „Antro kaimo" spektaklis (šiais metais vienintelis ir nekartojamas) Jaunimo centro didž. salėje.

— „Aušros Vartų" tunto 40 metų jubiliejinė vakarienė ir šokiai Lietuvių centre, Lemonte.

Rugsėjo 30-spalio 1 d. — Cicero jūrų šaulių veiklos 25 metų sukakties minėjimas Šv. Antano parapijos bažnyčioje ir parapijos salėje.

Spalio 1 d. — Pranciškiečių seselių rėmėjų seimas Marijonų vienuolyne.

Spalio 6 d. — Vakaronė Jaunimo centre ruošia ateitininkai sendraugiai.

Spalio 7 d. — Vilniaus universiteto dainų ir šokių meno ansamblio koncertas Jaunimo centre; rengia „Margutis".

— Anglijos Lietuvių klubo balius Šaulių namuose.

Spalio 8 d. — Vilniaus universiteto dainų ir šokių meno ansamblio koncertas Jaunimo centre. Rengia „Margutis".

Spalio 14 d. — Balfo Jubiliejinis seimas Jaunimo centre. Iškilminga vakarienė didž. salėje.

— „Puota jūros dugne" — jūrų skautijos metinis balius Lietuvių centre, Lemonte.

Spalio 15 d. — Balfo 45 metų jubiliejinio seimo dalyvių pamaldos ir mirusių balfininkų prisiminimas: šv. Mišios Švč. M. Marijos Gimimo parapijos bažnyčioje; pamaldos Ziono ev. liuteronų bažnyčioje ir „Tėviškės" lietuvių ev. liuteronų parapijoje.

— 28-toji madų paroda Jaunimo centre. Rengia Švč. M. Marijos Nekalto Prasidėjimo seserų rėmėjos.

— Taurагės klubo gegužinė Šaulių namuose.

Spalio 21 d. — „Spalibalis" — „Žiburėlio" ir „Vaikų namelių", lietuvių Montessori mokyklėlių pokylis Lietuvių centre.

— Lietuvių Fondo vajaus užbaigtuvių banketas Martinique salėje.

— Lietuvos Dukterų draugijos „Rudens" pokylis Jaunimo centre.

Spalio 27 d. — Vakaronė Jaunimo centre kavinėje. Ruošia ateitininkai sendraugiai.

Spalio 28 d. — „Ateites" žurnalo vakaras Jaunimo centro didž. salėje.

— „Lietuvių Balsas" laikraščio metinės vakarienė Lietuvių Tautiniuose namuose.

Spalio 29 d. — Lietuvos kariuomenės įžygiavimo į Vilnių 50 metų sukakties minėjimas. Rengia Vilniaus krašto lietuvių sąjunga, Ramovėnai ir šauliai.

— Šv. Kazimiero seserų rėmėjų vakarienė Presman salėje.

Lapkričio 3 d. — Budrio vardo foto archyvo vakaronė Jaunimo centro kavinėje.

Lapkričio 4 d. Čikagos Aukšt. lituanistinės mokyklos (Čalm) balius Jaunimo centro didž. salėje.

Lapkričio 5 d. — Balzeko Lietuvių Kultūros muziejaus III-ias Tautybių festivalis.

— Marijonų bendradarbių apskr. metinė žaidimų popietė.

— Zarasiškių klubo susirinkimas Jaunimo centro posėdžių kmb.

Lpakričio 11 d. — LB Lemonto apyl. „Rudens" balius Lietuvių centre, Lemonte.

Lapkričio 12 d. — Kr. Donelaičio lituanistinių mokyklų madų paroda Jaunimo centro didž. salėje.

— Panevėžiečių klubo susirinkimas Jaunimo centro maž. salėje.

— **Lapkričio 17 d** — Vakaronė Jaunimo centro kavinėje. Ruošia ateitininkai sendraugiai.

Lapkričio 18 d. — Lietuvių Operos metinis balius Jaunimo centro didž. salėje.

— „Lituanicos" futbolo klubo metinė vakarienė ir šokiai Lietuvių Tautiniuose namuose.

Lapkričio 19 d. — „Nerijos" jūrų skaučių tunto veiklos dvidešimtmečio minėjimas Jaunimo centre.

— Kariuomenės šventės minėjimas Jaunimo centro maž. salėje.

Lapkričio 22-26 d. Šeštasis Mokslo ir Kūrybos simpoziumas Jaunimo centre Chicagoje ir Lietuvių centre Lemonte.

Lapkričio 23 d. — Jaunimo šokiai Jaunimo centro didž. salėje. Ruošia Lietuvių Jaunimo sąjungos Chicagos skyrius.

Gruodžio 3 d. — Jaunimo centro Metinė vakarienė didž. salėje.

Gruodžio 8 d. — Vakaronė Jaunimo centro kavinėje. Rengia ateitininkai sendraugiai.

Gruodžio 17 d. — Ateitininkų kūčios Jaunimo centro didž. salėje.

Gruodžio 25 d. — Jaunimo šokiai Jaunimo centro didž. salėje. Ruošia skautai akademikai.

Gruodžio 31 d. — Operos Naujųjų Metų sutikimas Jaunimo centro didž. salėje.

— Dainavos meno ansamblio Naujųjų Metų sutikimas Jaunimo centro kavinėje.

IŠSIKELIA SEARS

Sears Roebuck bendrovė nusprendė savo centrą iškelti į Hoffman Estate priemiestį, pardavusi savo dangoraižį. Tą po ilgų svarstymų paskelbė bendrovės vadovybė. B-vės centre dirba apie 6600 tarnautojų. Chicaga nenori, kad jie visi išsikeltų. Meras net planuoja suorganizuoti greitojo susisiekimo liniją, kad tarnautojai ten galėtų važinėti. Praeis dar gal 2-3 metai, kol Sears savo centrą perkels į naują vietą.

IŠ CHICAGOS Į MISIJAS

Chicaga talkina misijoms. Iš Chicagos į Meksiką talkinti religiniame darbe Chicagos misijose vyksta seselė Carol Ann Berte, ses. Jeri Cashman, kun. Gary Graf, kun. Paul Flanerty ir pasaulietis Ted Johnson.

MŪSŲ KOLONIJOS

Norwood, Mass.

APIE LIETUVIŲ PARAPIJAS

Lietuvių parapijų aprašymas eina pirmyn. Pirmas tomas iš numatomų bent trijų knygų apima rytus, kur tik buvo lietuvių parapija. Naujosios Anglijos parapija Ansonia, Bridgeport, Hartford, New Britain, New Haven ir Waterbury, Connecticut, Athol, Brockton, Cambridge, Haverhill, Lawrence, Lowell, Norwood, South Boston, Westfield, Worcester, Massachusetts, Albany, Brooklyn, Amsterdam, New York, Niagara Falls, Rochester, Schenectady, Utica, Maspeth, Binghamton, New York, Elizabeth, Camden, Newark, Jersey City, Bayonne, Paterson, Kearny-Harrison, New Jersey, Providence, Rhode Island, Nashua, New Hampshire, Baltimore, Maryland, ir Floridos misiją. Taip pat reikia šiek tiek žinių duoti apie kitas vietas, pvz. Maine, Washington, D.C., ir Thomas, West Virginia, nors ir nebuvo lietuviškų parapijų.

Lietuvių fondas iš Chicagos pranešė, kad paskyrė 1,000 dol. šiam projektui. Dabar ieškoma garsios spaustuvės, kaip universiteto arba tokio lygio amerikiečių tarpe. Darbo pusė baigta pirmam tomui. Kun. Vincas Valkavičius važinės liepos mėnesį aplankyti vyskupijų kurijų archyvus rasti papildomos medžiagos. Jo paties archyvas turi gana daug informacijos.

Jei kas nori prisidėti prie projekto fondo, galima siųsti aukas į **Lithuanian Parish History Project, 36 St. George Ave., Norwood, MA 02062.** Aukos atleidžiamos nuo mokesčių dėka mūsų kurijos leidimui vartoti atleidimo numerį. Vyskupas Paulius Baltakis prisiuntė 500 dol.

Svarbu pabrėžti, kad straipsniai parodo platesnę lietuvišką veiklą kiekvienoj kolonijoj. Todėl bus pilnesnis supratimas apie vietos gyvenimą.

10 METŲ MIRTIES SUKAKTIS

A.†A.
JUZĖ BILIŪNIENĖ
PRANAITYTĖ

Iškeliavo į amžiną poilsį 1979 m. liepos 13 d. Velionės brangiam atminimui šv. Mišios bus aukojamos už jos sielą sekmadienį, liepos 9 d. 11:30 val. ryto Nekalto Prasidėjimo bažnyčioje, Brighton Parke.

Prašome artimuosius kartu su mumis pasimelsti, kad Viešpats suteiktų jai amžiną ramybę.

Sūnūs ir dukros

Mylimai motinai

A.†A.
HERTAI MARIJAI VYGANTIENEI

mirus, jos sūnui dr. MINDAUGUI, jo žmonai AUSTEI ir jo šeimai reiškiame nuoširdžią užuojautą ir kartu liūdime.

Ona ir Jonas Kavaliūnai
Sigutė ir Bernardas Mikrutai

2212 WEST CERMAK ROAD CHICAGO, ILL 60608
Peter Kazanauskas, Prs. Tel.: 847-7747
Hours: Mon. Tue. Fri. 9-4 Thur. 9-8 Sat. 9-1
SERVING CHICAGOLAND SINCE 1905

REMKIME TAUTOS FONDĄ

ir padėkime ok. Lietuvai kovoje už jos teises.

Jūsų auka TAUTOS FONDUI finansuoja Lietuvos laisvinimo darbus, ELTA biuletenių įvairiomis kalbomis leidimą bei Europoje informacijos įstaigų ir radijo bangomis skleidžiamas žinias, kurios neleidžia pasauliui užmiršti apie tikrą padėtį Lietuvoje ir jos brutualią okupaciją.

Prisiminkime LIETUVOS LAISVĖS IŽDĄ pagerbdami artimuosius, įamžindami jų atmintį ar tvarkydami savo palikimų reikalus.

Aukos, dovanos atleidžiamos nuo federalinų mokesčių, IRS Cert. No. 51-0172223.

TAUTOS FONDAS
LITHUANIAN NATIONAL FOUNDATION, INC.
P. O. Box 21073
Woodhaven, N.Y. 11421

A.†A.
VITAS GRIKIETIS

Gyveno Chicagoje, Marquette Parko apylinkėje.

Mirė 1989 m. liepos 7 d., 1:00 val. ryto, sulaukęs 77 m. amžiaus.

Pasiliko dideliame nuliūdime Lietuvoje duktė Nijolė su šeima.

Kūnas pašarvotas penktadienį, liepos 7 d. nuo 3 iki 9 v.v. Gaidas-Daimid koplyčioje, 4330 So. California Ave.

Laidotuvės įvyks šeštadienį, liepos 9 d. Iš koplyčios 9 val. ryto bus atlydėtas į Nekalto Prasidėjimo parapijos bažnyčią, kurioje įvyks gedulingos pamaldos už velionio sielą. Po pamaldų bus nulydėtas į šeimos sklypą.

Nuoširdžiai kviečiame visus gimines, draugus ir pažįstamus dalyvauti šiose laidotuvėse.

Nuliūdę **duktė su šeima Lietuvoje.**
Laidotuvių direkt. Gaidas ir Daimid. Tel. 523-0440.

Mirus motinai, mielai BRONEI KOVIENEI ir visai giminei reiškiame užuojautą.

Ringai ir Galėnai

GAIDAS—DAIMID
EUDEIKIS
TRYS MODERNIŠKOS KOPLYČIOS
PATARNAUJA IR CHICAGOS PRIEMIESČIUOSE
4330-34 S. California Avenue
Telefonai — 523-0440 ir 523-9852
4605-07 South Hermitage Avenue
Telefonas — 927-1741-1
4348 S. California Avenue
Telefonas — 523-0440

PETKUS
MARQUETTE FUNERAL HOME
TĖVAS IR SŪNUS
2533 West 71 St., Chicago
Telefonas — 476-2345
1410 So. 50th Av., Cicero
Telefonas — 863-2108

STEPONAS C. LACK ir SŪNŪS
LACKAWICZ
LAIDOTUVIŲ DIREKTORIAI
2424 West 69th Street — Tel. RE 7-1213
11028 Southwest Hwy. — Tel. 974-4410
9236 S. Roberts Rd. — Tel. 430-5700

BUTKUS — PETKUS
LAIDOTUVIŲ DIREKTORIAI
1446 South 50th Avenue
Cicero, Illinois
Telefonas — 652-1003
Sally **Donald M., Jr.**

VANCE
LAIDOTUVIŲ KOPLYČIA
DIREKTORIAI
1424 So. 50 Ave., Cicero Illinois
PATARNAUJA CHICAGOJE BEI PRIEMIESČIUOSE
Tel. 652-5245

APLINK MUS

x **Prof. Vytautas Landsbergis** šiuo metu yra New Yorke. Šeštadienį, liepos 8 d., 9:55 val. ryto atvyks į Chicagos Midway aerodromą su žmona Gražina, jį pasitiks Lietuvių Bendruomenės krašto valdybos atstovai. Šeštadienį 6 val. vak. organizacijų pirmininkų ar jų atstovų pasitarimas, o 7 val. vak. pranešimas Chicagos lietuvių visuomenei Jaunimo centre. Sekmadienį, liepos 9 d., 10:30 val. spaudos konferencija, 12:30 val. pranešimas Lemonto lietuviams. Išvyksta pirmadienio vakare.

x **Vakaronė su kun. Alfonsu Svarinsku** bus liepos 14 d., penktadienį, 7:30 val. vak. Jaunimo centre kavinėje. Kviečiami visi pasiklausyti apie Sibiro ir kalėjimų Sovietų Sąjungoje gyvenimą.

x **Pranešama, kad dėl pasikeitusių** aplinkybių liepos 9 d., sekmadienį, metinė ramovėnų išvyka prie Lietuvos Prezidentų eglučių ir vėliavos pakėlimo apeigos bus **ne 11 val.** ryto, kaip anksčiau buvo paskelbta, bet **12 val.** Chicagos laiku. Į laiką prašoma atkreipti dėmesį.

x **Lietuviškas kryžius** dr. S. Petrausko atminimui, dovana Neringos stovyklai, bus šventinamas liepos 16 d. stovyklavietėje.

x **Kaip maistu gintis nuo vėžio** — gail. sesers Elenos Peržinskienės pranešimas Alvudo pažmonyje Lietuvio sodyboje šį sekmadienį nuo 2 v. p.p. Dalyvauja kun. Juozas Juozevičius. Grožvyda Giedraitytė deklamuoja pasakėčias ir savus kūrinius. Gydytojas atsako į sveikatos reikalu paklausimus. Matuojamas kraujospūdis. Išrašomi lapeliai kraujo patikrinimui ir aiškinami jų duomenys. Alvudo vaišės. Video filmas — cirkas. Visi laukiami. Visiems įėjimas laisvas ir į dabar buriuotojų atvežtų reto grožio 38 grafikos darbų, lietuviškų medalių ir jūrininkų ženklų parodą Lietuvio sodyboje.

x **Patikslinimas.** Vakar dienos „Draugo" laidoje po nuotraukomis 6 psl. turėjo būti parašyta **Vyt. A. Račkausko,** o ne J. Tamulaičio. Už klaidą redakcija atsiprašo.

x **Jau suėjo** du metai kai **Irena Regina Bernotavičienė,** mūsų brangi mylima žmona ir motina buvo pašaukta į amžiną poilsį danguje. Už jos sielą šv. Mišios bus atnašaujamos liepos 9 d., 10 val. ryto Tėvų Jėzuitų koplyčioje. Prašome visus gimines, draugus ir pažįstamus pasimelsti už jos sielą. Nuliūdę **vyras, sūnūs, marti ir kiti giminės.**

(sk)

x **Dėmesio! Cholesterolio patikrinimas nemokamai dr. Vido Nemicko** įstaigoje, 7722 S. Kedzie Ave. pirmadienį, liepos 10 d. Tel. **471-3300.**

(sk)

x **Norman Burstein,** žinomas kailininkas, parduoda kailinius su didele nuolaida lietuviams. Skambinti vakarais: **677-8489.**

(sk)

x **Greit parduodu** vienos ir dviejų šeimų namus Chicagoje ir apylinkėse. Skambinkite **RE/MAX FIRST, Rimas Stankus,** tel. **361-5950** arba **636-6169.**

(sk)

x **Gegužinę liepos 30 d. rengia** „Draugas" prie marijonų vienuolyno, prasidės 12 val. šv. Mišiomis marijonų koplyčioje. Po to bus pietūs, muzika ir laimėjimai. Laimėjimams jau dabar laukia komisijos nariai arba „Draugo" administracija fantų, kurie būtų verti traukimo.

x **„Varpas",** 1989 m., Nr. 24 d., išleistas 100 metų sukakčiai paminėti. Straipsniai daugiausiai nagrinėja senąjį „Varpą" arba Kudirkos pasaulėžiūrą, veiklą, raštus ir kt. Medžiaga surinkta gera, ypač pažymint „Varpo" redaktorius ir bendradarbius, kurie anuo metu didelėmis pastangomis ir persekiojimų rizika bendradarbiavo šiame žurnale. Dabartinį „Varpą" redaguoja Antanas Kučys, administruoja Elena Rūkienė. Žurnalas turi 264 psl. ir viršelius.

x **A. a. Viktorui Kožicai mirus,** jo artimieji vietoj gėlių sudėtine 1300 dol. auka įamžino jį Tautos fonde. Prie 47 aukotojų 500 dol. auka prisidėjo velionio sesuo Joana Kožicaitė Mikalauskienė. Kiekvienas centas paaukotas Tautos fondui eina okupuotos Lietuvos laisvinimo reikalams.

x **Kun. A. Grigaitis,** Putnam, Conn., kun. Vaclovas Katarskis, Dayton, Ohio, dr. Jonas Balys, Silver Springs, Md., dr. A. Gaižiūnas, Belvidere, Ill., Irene Žilinskas, Pompano Beach, Fla., Paul Ceckus, Dearborn Hts., Mich., už kalėdines korteles ir kalendorių atsiuntė po 10 dol. aukų. Labai dėkojame.

x **Dr. R. Šliažas,** Edinboro, Pa., A. J. Stepaitis, Arlington Hts., Ill., P. Zelba, St. Petersburg, Fla., Stasė Ilginis, Oak Lawn, Ill., Jadvyga Baran, Rolling Meadows, Ill., A. Mikučiauskas, Lemont, Ill., Al. ir R. Marchertai, Joseph Šalkauskas, Waukegan, Ill., V. Radys, Beverly Shores, Ind., už kalėdines korteles ir kalendorių atsiuntė po 10 dol. aukų. Labai dėkojame.

x **Ramutė Plioplytė,** Ant. Titenis, Chicago, Ill., Dalia Woss, Fox River Grove, Ill., R. Lapšienė, Wheeling, Ill., buvo užsukę į „Draugą" ir įsigijo įvairių leidinių už didesnes sumas.

x **Dr. Alina Domanskis,** Palos Park, Ill., Elena Stanevičienė ir E. Vilkas, Valencia, Cal., Jolita Burokas, Putnam, Conn., Adelina Anysienė, Cochrane, Alta, Tol Owo, Kanada, Ona Mieželienė, Sun City, Az., M. Lembertas, Santa Monica, Cal., J. Rugys, Toronto, Kanada, už kalėdines korteles ir kalendorių atsiuntė po 20 dol. aukų. Labai dėkojame.

x **Čikagos Lietuvių Suvalkiečių** draugijos piknikas įvyks šį sekmadienį, liepos 9 d. Šaulių namuose. Pradžia 12 val. Bus cepelinai, kugelis ir kiti įvairumai. Gros Kosto Ramanausko orkestras. Visus kviečiame dalyvauti.

(sk)

x **Video, stereo, siuvimo mašinas ir vaistus** siunčiame į Lietuvą. Prekes pristatome per UPS į kitus JAV miestus. Sudaromi iškvietimai, siunčiame kargo. **Romas-Pukštys,Transpak, 2655 W. 69th St., Chicago, IL 60629.** Darbo valandos: **12-6 v. p.p. kasdien, arba susitarus. Tel.312-436-7772, namų 312-430-4145.**

(sk)

x **Albinas Kurkulis,** akcijų brokeris, dirbąs su **Rodman & Renshaw, Inc.,** patarnauja akcijų bonų, fondų bei kitų vertybių pirkime ir pardavime. Susidomėję skambinkite **977-7916.**

(sk)

x **Šv. Kazimiero seserų vienuolijos** rėmėjai rengia vasaros gegužinę — Sommerfest šį sekmadienį, liepos 9 d., sodelyje prie vienuolyno. Bus įvairių lietuviškų ir kitokių valgių, skanumynų ir šaltų gėrimų. Šventės pradžia 12 val. dienos, pabaiga 5 val. p.p. Visi kviečiami atsilankyti.

x **Suvalkiečių draugijos** ruošiama gegužinė liepos 9 d., sekmadienį, Šaulių namuose Brighton Parke. Pradžia 12 val. Visi kviečiami ir laukiami atsilankant linksmai praleisti laiką.

x **Dr. Žibutė Zaparackas,** Chicago, Ill., dr. K. A. Sukys, Kankakee, Ill., A. ir L. Jurkūnai, La Grange, Ill., Katryna Bulota, Los Angeles, Cal., V. Rakauskas, Melrose Park, Ill., „Draugo" garbės prenumeratoriai, lietuviško žodžio rėmėjai, pratęsė prenumeratą ir kiekvienas pridėjo po 30 dol. aukų. Labai dėkojame.

x **Julius Pakalka,** Beverly Shores, Ind., Aristidas Bičiūnas, Tania Beržinis, Vytautas Mackus, Stasė Vaišvilienė, Audra Kubilius, Irena Polikaitienė, Jadvyga Stravinskienė, Giedrė Augustinas, Alina Skrupskelienė, Jonas Augustinius, lankėsi „Drauge" ir įsigijo įvairių leidinių už didesnes sumas.

x **Antanas Sprindys,** Deltona, Fla., buvęs Lietuvos operos solistas, Bronė Juozapavičius, St. Petersburg Beach, Fla., M. Šmulkštys, Evanston, Ill., M. Krikščiūnienė, O'Fallon, Ill., Stasys Škėma, Toronto, Kanada, pratęsdami „Draugo" prenumeratą, kiekvienas pridėjo po 15 dol. už kalėdines korteles ir kalendorių. Nuoširdus ačiū.

x **V. F. Beliajus,** Denver, Col., lietuvių tautinių šokių veteranas, Mindaugas J. Klygis, Barrington, Ill., Nancy ir Algis Aleksiūnai, Pickerington, Ohio, Vincas Viltrakis, Chester, Pa., M. Vaškevičienė, Toronto, Kanada, Elena Jurkėnienė, Chicago, Ill., Ramojus Vaitys, Highland Park, Ill., už kalėdines korteles ir kalendorių atsiuntė po 20 dol. aukų. Labai dėkojame.

x **Vacys Rociūnas,** Independence, Ohio, „Draugo" bendradarbis, Jonas Gliosas, St. Petersburg Beach, Fla., J. Žiūraitis, Oakville, Ont., Kanada, Edvardas Žiaušys, Amsterdam, N.Y., Donius Remys, Clarendon Hills, Ill., Elena Lapėnas, Oak forest, Ill., Kazys Linkus, Miami Beach, Fla., kiekvienas atsiuntė po 20 dol. už kalėdines korteles ir kalendorių. Nuoširdus ačiū.

x **Po 10 dol. atsiuntė** už kalėdines korteles ir kalendorių: Antanas Vilutis, Vytautas Reklaitis, Stasys Druskis, Emil Mamat, St. Mikalauskas, Vincas Brazys, Giedrė Mickienė, Pranas Baltuonis, Barbora Liutikas, Juozas Paškevičius, Vytas ir Vanda Zeleniai, Alfonsas Tumas, Vitas Stankevičius, Juozas Beniūnas ir J. Ruginis. Visiems tariame nuoširdų ačiū.

x **J. Gedrimienė,** Hamilton, Ont., Kanada, pratęsė prenumeratą, pridėjo visą šimtinę linkėdama „Draugui" sėkmės jo 80 metų jubiliejaus proga. J. Gedrimienę įrašome į garbės prenumeratorių sąrašą, o už linkėjimus ir auką tariame nuoširdų ačiū.

x **Vytautas Gečas,** Cicero, Ill., Sophie Žiuraitis, St. Petersburg Beach, Fla., J. ir G. Baltrušaičiai, Sun City, Cal., Marta Arlauskas, Middletown, Ohio, Viktoras Rutkauskas, Lakewood, Ohio, „Draugo" rėmėjai, garbės prenumeratoriai, pratęsdami prenumeratą, kiekvienas paaukojo po 20 dol. dienraščio palaikymui. Nuoširdus ačiū.

Kun. Sigitas Tamkevičius su Sibiro tremtiniais birželio 14 d. Kaune gedulo dieną.
Nuotr. **V. Kapočiaus**

ĮSPŪDŽIAI LIETUVOJE

VYTAUTAS ŠEŠTOKAS

Tokiu pavadinimu Los Angeles Lietuvių Bendruomenės Los Angeles apylinkė savo kvietimu sutraukė pilną dalyvių Šv. Kazimiero parapijos salę birželio 25 dieną. Aš manyčiau, kad geriau tiktų šį renginį pavadinti sekmadienio popietė su poetu Bernardu Brazdžioniu ir jo 16 dienų viešnagės Lietuvoje įspūdžių pasidalinimas su Los Angeles visuomene.

Tačiau, norint ryškiau pavaizduoti šią kelionę šiame pažangios technikos amžiuje, negalime apsieiti be geros garsinės vaizdajuostės ir su dideliu ekranu. Čia ir buvo įdomiausi momentai, kada visi salės dalyviai keliavo kartu su Brazdžioniu po Lietuvos miestus.

Renginį atidarė Rimvyda Baipšienė, kuriai Bendruomenės apylinkė pavedė ji suorganizuoti ir jam vadovauti. Ji pakvietė visuomenininką, žurnalistą Juozą Kojelį papasakoti patirtus įspūdžius keliaujant kartu su B. Brazdžioniu, kuris po 45 metų lankėsi Lietuvoje nuo gegužės 23 iki birželio 7 dienos. J. Kojelis lydėjo B. Brazdžionį visoje kelionės eigoje, todėl jo patirti įspūdžiai ir komentarai buvo įdomūs.

Entuziastiški sutikimai ir žmonių atsiliepimai apie poeto eilėraščius parašytus Lietuvoje ir išeivijoje visur buvo plačiai komentuojama. J. Kojelis pažymėjo, kad Brazdžionio vardas Lietuvoje yra legendarinis. Pranešimo pabaigoje keleta dalyvių iš publikos pateikė klausimus.

J. Kojelis paryškino kelionės eigos vyksmą ir atsakė į klausimus.

Lietuviai Amerikos Vakaruose redaktorė Valerija Baltušienė šioje kelionėje lydėjo visą Brazdžionių šeimą ir padarė 14 valandų vaizdajuostes. Šias vaizdajuostes techniškai paruošė ir suredagavo mūsų telkinio filmų specialistas Paulius Jasiukonis.

Pirmoje vaizdajuosčių rašymo dalyje, užtrukusioje arti dviejų valandų, pro akis prabėga daug Vilniaus ir Kauno vaizdų. Visur tūkstantinės žmonių minios atėjusių susitikti su poetu. Prieš jo atvykimą į Lietuvą buvo išleista 100,000 egz. jo poezijos rinktinė „Poezijos pilnatis". Šia proga visi nori gauti autografus.

Išvykoje į Kauną jį matome Lakštingalų Slėnyje, skaitant savo poeziją. Čia jam buvo įteikta Lietuvos Rašytojų sąjungos premija. Toliau jį matome Karo Muziejaus sodelyje prie naujai atgaivintos Laisvės statulos. Stebime Sporto salėje, kurioje skaitė poeziją Tremtinių-kalinių poezijos vakare.

Grįžtame į Vilnių, kur Šv. Jono bažnyčioje, dabar Mokslo muziejuje, jam įteikta Mokslinės techninės kūrybos draugijos Lietuvos respublikinė premija. Vykstame į Vilniaus kalnų parką. Ir čia tos pačios žmonių minios. Tik šį kartą su skėčiais.

Vėliau matome sugrąžintą Vilniaus arkikatedrą, kurioje poetas skaito savo poeziją. Šv. Mišias už Lietuvą laikė specialiai iš Kauno atvykęs kardinolas Vincentas Sladkevičius ir katedros choras giedojo Brazdžionio žodžiams sukurtas giesmes. Paskutinis su poetu atsisveikinimo poezijos vakaras įvyko birželio 6 dieną. Operos ir baleto teatre Vilniuje. Šį vakarą organizavo Sąjūdis, o prieš vakarą prie operos rūmų susitiko su Lietuvos Laisvės lygos delegacija. Salėse ir bažnyčioje dalyvavo tūkstančiai žmonių. Nuo spūsties poetą saugojo Žaliųjų organizacijos vyrai.

Bendras įspūdis — visur entuziazmas ir pakili nuotaika. Visur vyrauja jaunoji karta, kuri Brazdžionį pažino tik iš jo Lietuvoje uždraustų knygų. Kada stebi 7-9 metų mergaitę giedant Lietuvos himną ir atmintinai išmokusią to himno žodžius, kada stebi visą jaunimą ryžtingai skanduojant Lietuva... Lietuva... Lietuva, tai noromis nenoromis kyla mintis, kad šis jaunimas yra drąsus ir nebijo pavojų.

Šis jaunųjų entuziazmas, jų pasiaukojimas ir pasiryžimas vieną dieną atneš Lietuvai pilną laisvę ir nepriklausomybę.

Pasibaigus pirmos dalies vaizdajuostėms, šio renginio vadovė Rimvyda Baipšienė pakvietė Bernardą Brazdžionį tarti žodį.

Čia poetas paskaitė prancūzų poeto Botlaro eilėraštį apie albatrosą. Jis save palygino su albatrosu, kuris sparnais rėžia žemę.

Poetas yra trukdomas kasdieninių gyvenimo realijų ir negali tvirtai vaikščioti žeme. Kito eilėraščio deklamacijoje — „Esu aš paukštis vėtroje nepaklydęs" poetas šaukia laisvės šūkį... Pabaigai jausmingai padeklamavo savo eilėraštį „Priesaika".

Jaunimo atstovai jam ir žmonai Aldonai įteikė puokštes gėlių.

Milda Mikėnienė, kuri kartu su poetu viešėjo Lietuvoje, padarė pranešimą apie Lietuvoje įsikūrusį „Tremtinio" klubą, kuriam priklauso 3 generacijos tautiečių. Šia proga parodė vaizdajuostę iš jų veiklos. Lietuvio Tremtinio klubas tėvynėje kviečia visus laisvajame pasaulyje gyvenančius tremtinius į jį įsijungti, nes visi esame Stalino aukos.

Paskutinėje vaizdajuosčių dalyje stebėjome B. Brazdžionio kelionę po Lietuvos provincijos miestus: Šiauliuose, Mažeikiuose, Šiluvoje, Alytuje, Biržuose ir kt. Visur minios žmonių, nežiūrint lietingo oro, atvyko jį pamatyti, pagerbti ir dalyvauti jo kūrybos rečitaliuose.

Viena proga buvo malonu stebėti ir Los Angeles vyrų kvarteto pasirodymą, kuris grįžo iš savo gastrolių Lietuvoje truputį anksčiau. Edmundas Arbas ir Pranas Gasparonis surengė parodą, B. Brazdžioniui Lietuvoje padovanotų tautinių juostų ir Spaudos atgarsių jo viešnagės tėvynėje metu.

Popietė baigta vaišėmis su kavos puoduku ir pyragais.

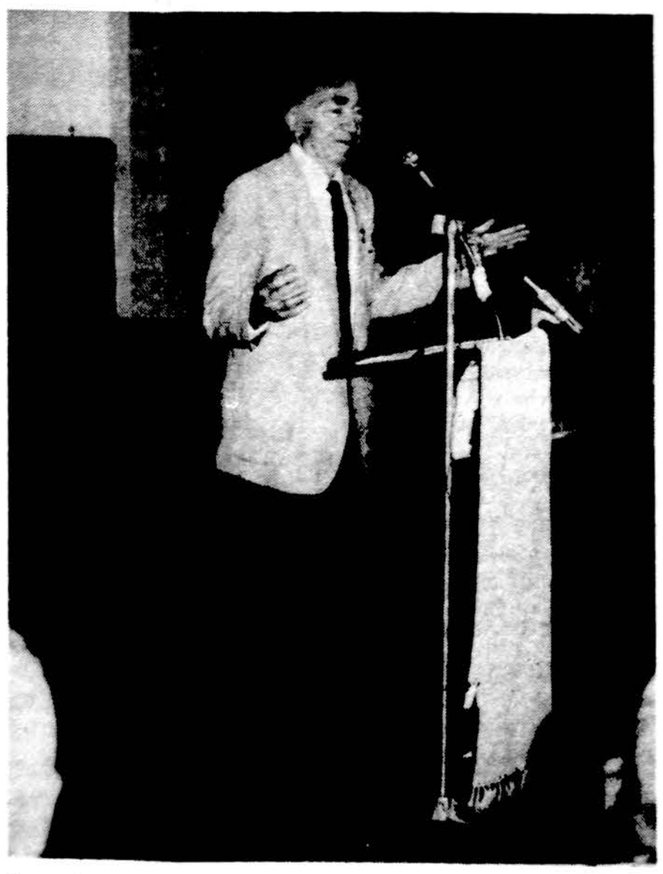

Bernardas Brazdžionis deklamuoja „Esu aš paukštis vėtroje nepaklydęs".

IŠ ARTI IR TOLI

KANADOJE

— **Algirdo Šaulių kuopa** Hamiltone rengė birželio 25 d. gegužinę medžiotojų ir žūklautojų sodyboje netoli Kaledonijos. Buvo pagerbti Jonai ir Jonės, buvo skanios vaišės ir muzika.

— **Ottawos lietuviai** gegužės 28 d. šventė mokyklos baigimą ir pagerbė mokytoją A. Paškevičienę, paminėjo Motinos dieną ir atšventė kun. V. Skilandžiūno sukaktis. Mokiniai visi 14 pasirodė su dainomis, eilėraščiais, tautiniais šokiais ir muzika. Mokiniai įteikė gėlių mokyklos vedėjai Danaitienei ir Sofijai ir Vytautui Balsevičiams. Mokiniai pagerbė taip pat ilgai vedėjos pareigas ėjusią A. Paškevičienę. Kun. V. Skilandžiūnas buvo pagerbtas jo kunigystės 45-rių ir amžiaus 70 metų sukakčių proga, sugiedant jam Ilgiausių metų.

— **A. a. Rožė Karvelienė,** 90 metų amžiaus, ankstyvosios imigracijos ateivė, uoli lietuviškame gyvenime, savo dukters ir žento namuose atšventė garbingą sukaktį artimųjų, giminių, vaikaičių ir provaikaičių tarpe. Ją sveikino lietuvių veiklos vadai ir Kanados valdžios aukšti pareigūnai. Ji gyvena St. Catharines, Ont.

— **St. Catharines, Ont.,** pavergtų tautų atstovai gerai sugyvena ir nekelia tuščių ginčų, kurie juos skirtų vienus nuo kitų. Šiuo metu visiems rūpi, kad jų tėvynės atgautų laisvę iš Sovietų Sąjungos okupacijos. Visų pavergtųjų tautų pirmininkas šiuo metu yra lietuvis S. Šetikas.

— **Adelė ir Juozas Bataičiai** iš Sudburio išsikelia į Barrie, Ont. Kadangi jie čia ilgai yra gyvenę, tai jiems buvo padarytos iškilmingos išleistuvės.

— **A. a. Vaclovas Vaitkus,** eidamas 81 metus, mirė balandžio 15 d. Londone, Ont. Jis buvo veiklus lietuvių gyvenime. Viena duktė gyvena Lietuvoje, tai negalėjo atvykti į tėvo laidotuves. Laidotuvėmis rūpinosi kita duktė Jūra Simanavičienė su vyru ir sūnumi. Buvo palaidotas iš Šv. Petro bažnyčios po pamaldų lietuvių Šv. Jono kapinėse Mississauga. Religines apeigas atliko kun. K. Kaknevičius.

— **Gabija Juozapavičiūtė-Petrauskienė,** PLB vicepirmininkė, Sąjūdžio pakviesta, dalyvavo Lietuvoje Vasario 16 d. iškilmėse. Dabar Ottawos lietuviams sklandžiai, planingai ir vaizdžiai papasakojo savo įspūdžius iš tų iškilmių ir iš pasikeitimų ok. Lietuvoje. Taip pat ji parodė savo pačios susuktą filmą iš žymesnių įvykių Kaune ir Vilniuje. Ottawos lietuviai su dideliu įdomumu išklausė jos sklandų pranešimą. Lydima Ritos Rudaitytės, PLJS vicepirm. ir Juozo Danio, Gabija Petrauskienė matėsi su užsienio reikalų ministerijos Sovietų Sąjungos reikalų referentu ir jam nušvietė įvykių svarbą.

— **Calgario lietuvių draugija** atšventė savo gyvavimo 36 metų sukaktį. Vakarienė buvo „Francls" restorano salėje. Dabar draugijai vadovauja pirm. M. Vanagaitienė, E. Kern, I. Hodges, I. Yuoga. Draugijos veikla ribojasi socialiniais lietuvių reikalais.

Advokatas Jonas Gibaitis
6247 S. Kedzie Avenue
Chicago, IL 60629
Tel. — 776-8700
Darbo val. nuo 9 iki 7 val. vak.
Šeštad. 9 v. r. iki 1 val. d.