THE LIBRARY OF CONGRESS (GRATIS)
REFERENCE DEPARTMENT
SERIALS DIVISION
WASHINGTON, DC 20025 DM

DRAUGAS

THE LITHUANIAN WORLD-WIDE DAILY

LAISVOJO PASAULIO LIETUVIŲ DIENRAŠTIS
4545 WEST 63rd STREET • CHICAGO, ILLINOIS 60629
TELEFONAS (312) 585-9500-1-2-3

Vol. LXXX Kaina 35 c. PENKTADIENIS — FRIDAY, RUGPJŪTIS — AUGUST 4, 1989 Nr. 151

Karstai iš Sibiro

Sibiro tremtiniai sugrįžta į Lietuvą amžino poilsio

New Yorkas, 1989.VIII.3. (LIC) Praėjusį penktadienį į Lietuvą sugrįžo pirmieji lietuvių tremtinių karstai iš Igarkos, praneša Lietuvių Informacijos Centras. Kėdainių kariniame aerouoste nusileidusius lėktuvus, atvežusius 128 tremtinių palaikus, pasitiko 15,000 žmonių. Pasak Los Angeles *Times* korespondento Dan Fisher, palaikai buvo parskraidinti valstybiniu karinio transporto lėktuvu. Aerouoste buvo gedulingos apeigos, paskui karstai išvežti į paskiras vietoves laidojimui.

Kartu sugrįžo ir Igarkoje dirbusios ekspedicijos nariai — buvę tremtiniai ir jaunimas. Vienai grupei vadovavo Vytautas Putna iš „Tremtinio" klubo; antrai — 19 jaunimo grupei — Romas Bakutis, Lietuvos komjaunimo Centro komiteto instruktorius, kuris padėjo suorganizuoti pirmąją kelionę į Igarką pernai; trečiai vadovavo „Tremtinio" klubo atstovas Petrokas, su kuriuo važiavo daug buvusių tremtinių, kad atpažintų laidojimo vietas.

Sutikimo apeigos

Tarp ekspedicijos dalyvių buvo ir Vilniaus universiteto žurnalistikos studentė Ramunė Sakalauskaitė, į Sibirą nuvykusi kaip Sąjūdžio Informacijos Agentūros atstovė. Ji Amerikos Balsui šitaip papasakojo savo įspūdžius iš sutikimo apeigų:

„Visi susirinko į bažnyčią ir visa procesija su bažnytine ir tautine atributika keliavo į karinį aerodromą. Kai mes nuėjom jau buvo atskridę lėktuvai. Susirinkus visiem, buvo iškrauti karstai ir vyko gedulingas mitingas. Dalyvavo Sąjūdžio seimo atstovai, Respublikos vadovybė, vietinė valdžia, Tremtinio klubas, Kauno kunigų seminarijos atstovai. Buvo giedamos įvairios giesmės, daug kas pasisakė. Ir po to buvo kraunami karstai į mašinas ir vežami į rajonų kapines, kur jie ir bus palaidoti. Kai visi palaikai buvo vežami į rajonus, pačiuose Kėdainiuose vietiniai gyventojai stovėjo šalikelėse su žvakutėmis rankose. Penki palaikai iš Kėdainių buvo atvežti į Vilniaus Šv. Teresės bažnyčią. Visą naktį ten prastovėjusi, ryte gedulinga procesija su karstais atėjo į arkikatedrą, čia vyko šv. Mišios ir jau dabar jie yra išvežti į Vilniaus įvairias kapines laidojimui".

Ką rado Igarkoje

Sakalauskaitė išbuvo Igarkoje nuo liepos 3 ligi 26 dienos. Kapinių apylinkėje gyvena apie 30 lietuvių, tačiau dauguma, anot Sakalauskaitės, nebemoka lietuviškai.

Ekspedicijos dalyviai atpažino apie 130 kapų, kurie kadaise buvo užfiksuoti nuotraukose. Daug kur kryžiai seniai susmigę į žemę, kai kur nėra jokių kapo žymių. Sakalauskaitė pasakojo Amerikos Balsui, kad darbo užteko visiems ekspedicijos dalyviams: „Visi buvo įsitikinę, kad karstai gatavi, o nuvažiavus paaiškėjo, kad karstų niekas net nepradėjo gaminti. Tai jaunimo visa grupė, ten mokytojai...darė medinius karstus ir cinkinius... Skaidė ten su kirviais, žemė tikrai sunkiai buvo kasama. ... Vienas mokinukas — Rytis Saladžius, dabar eis į 12 klasę — ten irgi važiavo. Jis tikrai labai daug dirbo. Nors daugelio jaunimo, ir mano, niekas nebuvo išvežti, ačiū Dievui, į Sibirą, bet važiavo grynai padėti žmonėms. ... Jie sakė, kad tai yra sąžinės reikalas. Žmonės buvo išvežti, o mūsų kaip lietuvių pareiga — prisidėti prie atbundančios Lietuvos, padėti jiems sugrįžti į tėvynę".

Kai kurie ekspedicijos dalyviai ėmė ieškoti lietuvių tremtinių pėdsakų vietos archyvuose Igarkos vykdomajame komitete, miško kombinate ir buitiniam kombinate. Svarbiausius dokumentus pavyko nuotraukose užfiksuoti, nors pasak Sakalauskaitės, dar daugiau dokumentų saugomi Krasnojarsko saugumo komitete. Buvo rasti dokumentai, patvirtinantys, kad iš daugumos motinų buvo atimami 2-3 metų amžiaus vaikai; iškeliamos teisminės bylos už 15 minučių pavėlavimą į darbą; daugumai negarantuojamas gyvenamas plotas, o tik vasaros tipo barakai, ir pan.

Į Kėdainius atvežti karstai yra pirmieji Sibiro tremtinių palaikai sugrįžinti Lietuvon. Laukiama atvykstant traukinio, kuriuo vežami karstai tremtinių, mirusių prie Laptevo jūros.

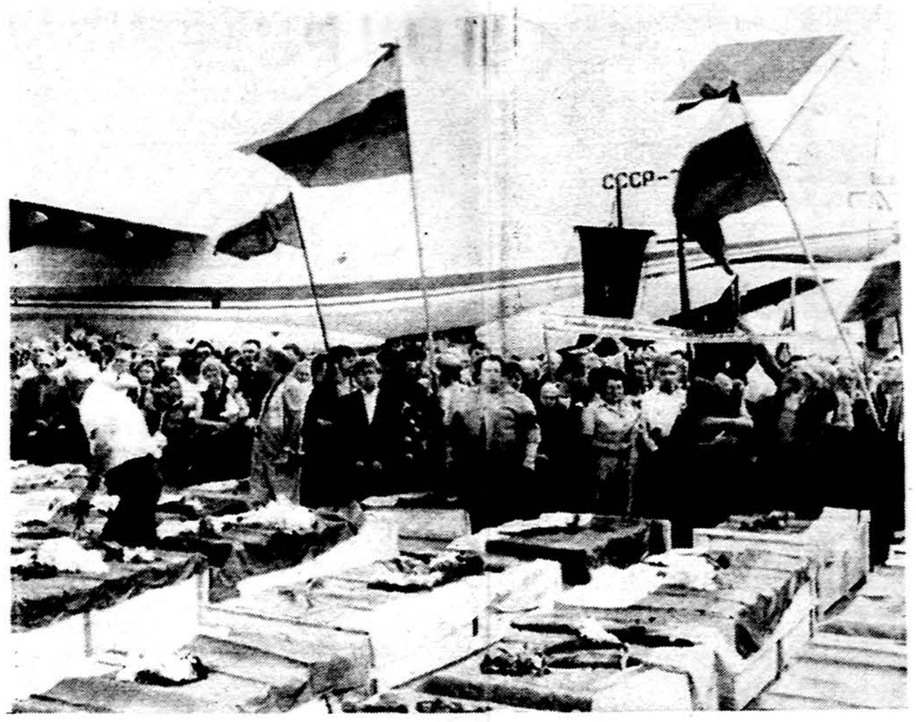

Kėdainių aerodrome iš Igarkos atskraidinti, vėliavomis uždengti ir gėlėmis papuošti 128 Sibiro tremtinių karstai. Po apeigų jie buvo palaidoti savose gimtinėse.

Antibranduolinis žygis Lietuvoje

Studentai medikai ir invalidai iš JAV ir Kanados š.m. rugpjūčio 2-18 dienomis, vieši Lietuvoje, dalyvaudami JAV-ių, Kanados ir Sovietų Sąjungos ruošiamame antibranduoliniame baidarių žygyje. Jis vyks Lietuvos Nacionaliniame parke rugpjūčio 7-14 dienomis. Žygio moto: „Per gamtą į žmonių širdis: plaukimas į vienybę".

Šio žygio organizatoriai, kaip praneša Sąjūdis, yra gydytojai prieš branduolinį karą — Kauno medicinos instituto studentų sekcija. Iš JAV ir Kanados dalyvauja dešimt studentų; iš Kauno medicinos instituto — devyni ir trys invalidai iš JAV.

Šio žygio dalyviai prieš tai dalyvaus liepos 28 d. prasidėjusio gamtosauginio „Roko maršas per Lietuvą" užbaigtuvėse. Maršas baigsis rugpjūčio 6 d. Hirošimos pirmosios atominės bombos aukų minėjimu Vilniaus „Dinamo" stadione koncertu-mitingu.

Tą dieną 10 val. ryto Vilniaus Arkikatedroje-bazilikoje bus laikomos Mišios Hirošimos aukų atminimui pagerbti, o išvakarėse rugpjūčio 5 d., 7 val. vakaro, Kauno studentų medikų iniciatyva, bus „Sveikas, gyvenime" šventė, skirta branduolinio ginklo aukų atminimui. Ši invalidų ir sveikų žmonių šventė baigsis simboline žibintų paleidimo į Nerį ceremonija.

„Sveikas, gyvenime" šventę organizuoti apsiėmė Socialinio aprūpinimo ministerija, kartu su Lietuvos Aklųjų, Kurčiųjų ir Invalidų draugijomis, ir su Taikos gynimo ir sporto komitetais.

JAV laivai prie Libano

Washingtonas. Nors Baltųjų Rūmų šnekovas Marlin Fitzwater pabrėžė, kad diplomatiniai ėjimai yra pagrindinis kelias įkaitų išlaisvinimui, prez. G. Bush įsakymu, 14 JAV laivų nutraukė savo keliones į įvairius uostus, kad būtų pasiruošę plaukti į Libano pakrantes, jei to reikėtų.

Trumpame pasišnekėjime su reporteriais prez. Bush pasakė, kad administracija „atsargiai ruošiasi" karinio sprendimo galimybei, nors dabar dar eina visais įmanomais diplomatiniais keliais. NBC televizijos žinios pranešė, kad prezidentas įsakytų pulti Libaną, jei amerikietis įkaitas Joseph Cicippio būtų nužudytas.

Kita teroristų grupė, taip pat priklausanti Hezbollah organizacijai, ketvirtadienį po pietų tebegrasino nužudyti J. Cicippio, vieną aštuonių amerikiečių įkaitų, jei jiems nebus sugrąžintas Izraelio pagrobtas šeikas Obeid, Hezbollah vadas pietiniame Libane.

Ukrainoje užmušta daug žmonių

Maskva. Vakarinė žinių programa pranešė, kad trečiadienį 4:20 p.p. Ukrainoje akmeninės kolonos ir balkonas virš įėjimo į Kievo pašto rūmus Krešatik gatvėje užgriuvo daug iš darbo grįžtančių pėsčių žmonių. Nors per žinias nepasakyta, kiek žmonių buvo užmušta, buvo pasakyta, kad tuo laiku ten buvo itin daug žmonių. Pašto lankytojai, praeiviai ir žmonės, skubantys į traukinėlio stotį buvo griuvėsių sutriuškinti.

Bent du asmenys buvo ištraukti gyvi ir buvo prišaukta bent dešimt greitosios pagalbos vežimų. Įgriuvimas prasidėjo pašto rūmų viršutiniame, septintame aukšte, kur išlaukinės kolonos, suskilusios, griuvo į gatvę. Visas pastatas išliko. 1950 m. pastatyti rūmai jau buvo pradėti taisyti, bet pradėję dirbti, darbininkai kažkodėl buvo nutraukę darbą.

Prieš-apartheidinė akcija Pietų Afrikoje

Johannesburg. Pietų Afrikoje apie 200 juodųjų ir indų, remiami dainuojančių demonstrantų minios, buvo aptarnauti dvejose vien baltiesiems skirtose ligoninėse, kovojantiesiems su apartheidu pradedant naują civilinio nepaklusnumo akciją. Šią kampaniją suorganizavo Masinės Demokratijos Sąjūdis, pagrindinių prieš apartheidą kovojančių grupių koalicija. Ji buvo suroganizuota Nelson Mandelos 1952 m. suorganizuotos pasipriešinimo akcijos pavyzdžiu. Juodųjų šnekovas pareiškė, kad juodieji tebesieks būti aptarnauti baltųjų ligoninėse ir kitose įstaigose iki parlamentinių rinkimų rugsėjo 6 d., kuriose juodieji neturi balso.

TRUMPAI IŠ VISUR

— **Prez. Bush** patvirtino 2 mil. dol. nelaimės pagalbos Libanui, bet atsisakė JAV laivynu ginti nuo Sirijos užpuolimų pašalpą nešančius laivus. Šią maisto ir medicinos reikmenų pašalpą išrūpino Tarptautinis Raudonasis Kryžius. Be to JAV finansuoja ir 14 mil. dol. maisto pašalpos teikimą per įvairias savanoriškas šalpos organizacijas, kas padės išmaitinti 400,000 nukentėjusių libaniečių.

— **Prahoje** vėl buvo suimtas čekoslovakų disidentas dramaturgas Vaclav Havel, pakeliui į pietus Vakarų Vokietijos ambasadoje. Bonos vyriausybė pareiškė protestą. Jis tik prieš tris mėnesius buvo paleistas iš kalėjimo, nubaustas už suorganizuotas demonstracijas be valdžios leidimo. Jo devynių mėnesių bauda tuomet buvo sutrumpinta dėl pasaulinio pasipiktinimo.

— **Irakas** šaukiasi arabų viršūnių skubaus pasitarimo dėl Libano, po to, kai Arabų Lygos komisija , kuriai buvo pavesta rasti sprendimą Libano civiliniam karui, pareiškė, kad jos pastangos atsidūrė akligatvy. Ji davė suprasti, kad kaltininkė yra Sirija. Komisijos vadas tačiau ragino arabų vadus imtis atsakomybės už Libaną, nes didėjanti suirutė Libane gresia visų arabų saugumui.

— **Kuboje** buvo suareštuotas buvęs vidaus ministeris Jose Abrantes ir trys kiti buvę ministerijos tarnautojai — dėl korupcijos, kaip praneša Kubos laikraštis *Granma*.

— **JAV ginklų pardavimas** Trečiojo Pasaulio kraštams žymiai paaugo praeitais metais, beveik prilygdamas sovietų, kaip rašoma JAV Kongreso Tyrimų tarnybos raporte. Didžiausi Trečiojo Pasaulio ginklų pirkėjai yra artimuose Rytuose; perka du trečdalius visų ginklų, parduodamų Trečiajam Pasauliui.

— **Erdvėlaivis „Columbia"** ruošiamas skrydžiui rugpjūčio 8 d. su penkiais astronautais iškelti slaptą karinį satelitą. Tai bus „Columbijos" 30-tasis skrydis ir ketvirtasis išimtinai kariniams tikslams.

— **M. Gorbačiovo** pastangos būti ir reformatorium ir Komunistų Partijos vadu jam kenkia rusų visuomenės akyse, rašo atvira studija, išspausdinta viename žurnale Maskvoje.

— **JAV-ės** pasiuntė pareigūną į Guatemalą paskatinti Centrinės Amerikos vadus atmesti Nicaragvos prašymą nuginkluoti ir išskirstyti Contras.

— **JAV-ės** tiki, kad leit. Higgins buvo nužudytas prieš teroristų paskelbtą pakorimą. Izraelis praneša, kad šeikas Obeid prisipažino, jog leit. Higgins dar buvo gyvas jo pagrobimo metu.

Solidarumo delegatai balsuoja Lenkijos parlamente.

Komunistai parodo jėgą Lenkijos parlamente

Solidarumas nepasiduoda

Varšuva. Parodydami, kiek galios jie susikaupė per 40 valdymo metų, Lenkijos Komunistų Partija parlamente užgniaužė pasinešimą neišrinkti paties prezidento Wojciech Jaruzelskio parinktą kandidatą ministerio pirmininko postui — gen. Czeslaw Kiszczak. Triukšmingo, uždaro posėdžio metu antradienio vakare, prez. Jaruzelskis ir naujasis Komunistų Partijos vadas Mieczyslaw Rakowski perspėjo valdančią koaliciją, jog parlamentas būsiąs išskirstytas ir nepaklusnūs deputatai būsią išmesti, jei jie ir toliau agituos prieš partinę discipliną, atmesdami Kiszczaką.

Šis partinės jėgos pademonstravimas buvo paveikus prastumti Kiszczaką, prieštaraujant Solidarumui,237-173 balsų santykiu, 10 balsų susilaikant. Jam reikėjo surinkti bent 211 balsų. Solidarumo priešinimasis nestebina, nes Kiszczakas buvo Vidaus Ministeris pirmųjų streikų metu, paskelbęs karo stovį ir pasirašęs įsakymą areštuoti tūkstančius Solidarumo narių.

Kiszczak neturi užnugario

Spaudos konferencijoje po jo išrinkimo, Kiszczakas numojo ranka užuominą, kad jam gali būti sunku eiti pareigas, neturint pakankamos paramos, nes Solidarumo delegatai masiniai prieš jį balsavo. „Darysiu ką tik galiu įtikinti visuomenę, kad esu tas reikiamasis asmuo ir įgyti naujosios vyriausybės pasitikėjimą. ... Žinau, kad be plačios visuomeninės paramos nei mano vyriausybė, nei jokia kita vyriausybė nieko negalės pasiekti".

Naujai išrinktas Lenkijos ministeris pirmininkas gen. Czeslaw Kiszczak

Solidarumo vadas parlamente Bronislaw Geremek, vyresnysis patarėjas Lech Walesai, pareiškė, kad Solidarumas vertina Kiszczako vaidmenį praėjusį pavasarį vykusiose derybose dėl ką tik praėjusių rinkimų, kurie Solidarumui atnešė didžiulę pergalę. „Bet mes jam priešinamės, nes joks asmenų pakeitimas vienpartinėje sistemoje nieko nepakeis".

Vyriausybės problemos

Kiszczako vyriausybės laukia gausybė problemų, imtinai ir nesutramdoma infliacija, kritiški maisti nepritekliai ir nuolatiniai darbininkų neramumai.

Trečiadienį, maisto kainoms pakilus net 300%, Lenino plieno liejykla paskelbė paruošties stovį streikui, darbininkams pradėjus reikalauti algų pakėlimo. Daugelio krautuvių lentynos buvo tuščios, nes pirkėjai viską išpirko prieš kainų pakilimą.

Dėl šių didelių politinių ir ekonominių problemų, mažai kas tikisi politinio ilgalaikio stabilumo. Vienas aukštas valdančios koalcijos narys pasakė: „Visi žino, kad ši vyriausybė tėra tik pereinamoji — ji negali išlikti ilgiau metų".

Kiszczako išrinkimas

Kiszczako išrinkimas ministeriu pirmininku susilaukė nesitikėtų sunkumų antradienį, kai saujelė komunsitų ir kelios dešimtys Valstiečių Partijos deputatų paskelbė balsuojantys prieš Kiszczaką. Valstiečiai dar labiau suerzino komunistus, grasindami sudaryti koaliciją su Solidarumu, kas komunistus būtų palikę mažumoje.

„Padėtis pasidarė gana dramatiška", pasakojo vienas šaltinis, artimai susipažinęs su manevravimais užkulisiuose. Parlamento vadovybė taip suabejojo rinkimų galimu rezultatu, kad „viršūnėse buvo suabejota, ar galima rinkimus parlamente dar savaitę atidėti".

Jaruzelskis, tokio iššūkio įžeistas, ir pablyškęs Rakowskis, ką tik grįžęs iš ligoninės po širdies problemų tyrimų, „vedė labai aštrias diskusijas", bet savo ultimatumą sušvelnino, duodami suprasti, kad Valstiečių Partijai gal bus duota vieta Kiszczako naujame Kabinete.

Tyrinės piktnaudojimą Rakowskio vyriausybėje

Tokiu būdu koptavus Valstiečių Partiją ministerio pirmininko išrinkimo reikalui, komunistams visvien nepasisekė užgniaužti Solidarumo pravestos rezoliucijos, kuri buvo priimta 206-169 balsų daugumą (su 31 susilaikiusių balsų), sukurti specialią komisiją ištirti, ar išeinančioje Rakowski vadovautoje vyriausybėje nebuvo ekonomikos piktnaudojimo.

Solidarumas nori sudaryti savo vyriausybę

Savo kalboje parlamente Kiszczakas vėl kvietė Solidarumą į „puikią koaliciją", o Solidarumas vėl atsisakė. Trečiadienį duotame interviu, Geremek pasakė, kad didžiulė Solidarumo pergalė reiškia, kad Solidarumas turėtų savo vyriausybę sudaryti. „Bet ar kariuomenė tai leis? Ar Sovietų Sąjunga tai leis? Gal atsakymas ir yra teigiamas, bet mano diagnozė yra — dar ne".

KALENDORIUS

Rugpjūčio 4 d.: Šv. Jonas Vianney, Domininkas, Perpetua, Domantas, Gerimantas, Nemunė.

Rugpjūčio 5 d.: Švč. M. Marija Snieginė, šv. Osvaldas, šv. Kasianas, šv. Nona, Mindaugas, Idita, Rimtas, Vilija.

ORAS CHICAGOJE

Saulė teka 5:46, leidžiasi 8:06.

Aukščiausia temperatūra penktadienį 85 F, žemiausia — 62 F, dalinai ar daugiausia debesuota, tikimasi lietaus. Šeštadienį aukščiausia temperatūra 90; žemiausia — 65, dalinai debesuota, tvanku, lietaus galimybė ryte.

SPORTO APŽVALGA

„Vėjo" žaidėjai P. Gražulis, M. Vaitkus, A. Rugienius ir D. Siliūnas Panevėžyje su užjūrio broliais maloniai sutikusiomis žaviomis panevėžietėmis.

PO „VĖJO" KELIONĖS

VYKAU KREPŠININKAS – GRĮŽAU LIETUVIS!

Tai buvo pirmi žodžiai, kuriais Alvydas Baris mane pasveikino, grįžęs iš išvykos Lietuvon su Š. Amerikos lietuvių krepšinio rinktine „Vėju".

— Žinojau, kad esu lietuvis, daug metų žaidžiau už Chicagos „Lituanicą", tačiau tas lietuviškumo jausmas manęs nekuteno, jo lyg ir neturėjau. Ką mačiau ir pergyvenau šioje kelionėje, to žodžiais nepajėgčiau apsakyti. Vieną tik galiu pasakyti — širdies gilumoje pajutau kažką ypatingo gal net pasididžiavimą; pajutau, kad esu **lietuvis...** Dabar ramiai galiu baigti savo krepšinio karjerą. Tuo labiau, kad per paskutines rungtynes prieš Kauno „Žalgirį" buvo mano gimtadienis — 36-tas. Buvo man įteiktos gėlės, buvau pagerbtas, net tuo pačiu metu per iškilmingą atsisveikinimą su Kurtinaičiu ir Jovaiša, kurie ateinantį sezoną žais Vokietijoje... — kalbėjo A. Baris.

A. Bario krepšinio karjera nėra eilinė. 20 savo jaunystės metų jis yra pašventęs išeivijos lietuvių sportui ir Chicagos „Lituanicos" klubui su kuriuo laimėjo kelis lietuvių meisterio titulus. 1973 metais jis buvo išrinktas į lietuvių krepšinio rinktinę ir dalyvavo išvykoje po Europą. III-se PLS žaidynėse Australijoje buvo išrinktas į pasaulio lietuvių rinktinę ir, pagaliau, šioje „Vėjo" rinktinėje žaidė pirmame penkete. Baigęs mokslus De Paul universitete, jis žaidė ir už garsiąją De Paul komandą.

Jam atsisveikinant su lietuvišku krepšiniu, o išeivijos sportu, tikriausiai, neperdėsime Alvydą Barį pavadinę lietuvišku „Abdul Jabbar". Jis dabar ramiai galės daugiau laiko pašvęsti savo šeimai.

TAUTINIŲ DRABUŽIŲ IR ŠOKIŲ ŠALIS

Taip savo vaizduotėje matė Lietuvą jaunas Donatas Siliūnas, kitas „Vėjo" ir Chicagos „Lituanicos" krepšininkas. Prieš pusantrų metų apsilankę giminės tas jo vaizduotes išsklaidė ir supažindino su tikra Lietuva.

Klausiau Donatą daugybę klausimų, į kuriuos jis trumpai atsakė:

– Ši kelionė buvo, kaip pasaka. Pamačiau ir pažinau tikrą Lietuvą, gražią ir įdomią su gilia istorija. Susipažinau su daugybe giminių, kurių vieni turėjo bilietus į visas rungtynes, kiti jas sekė televizijoje.

Kad ir be geresnio pasiruošimo žaidime, palyginus, gana gerai; komandinis susižaidimas vis gerėjo. Esu patenkintas savo žaidimu — buvau vienas iš trijų pagrindinių gynėjų.

Salės buvo geros, gal tik lauko aikštelė Palangoje galėjo būti geresnė, o Kauno halė reikalinga remonto.

Teisėjavimas buvo neblogas; vieną teisėją turėjome savo. Tik europietiškas žaidimas yra žymiai kietesnis, daug daugiau leidžiama, tad turėjome prie to pripras ti.

Iš Lietuvos krepšininkų, kaip žinote, didžiosios žvaigždės iškeliauja į platųjį pasaulį. Labai gerą įspūdį paliko Lukminas, neseniai grįžęs iš Sovietų Sąjungos. Jis žaidžia pas „Žalgirį", o iš „Statybos" jaunas Karnišovas, tikras lietuvis, vilnietis.

Bendrai žmonės labai nuoširdūs, mieli įspūdžiai nepaprasti. Jaučiuosi lyg grįžęs iš pasaulio, kuris buvo toks tolimas, o dabar toks artimas, mielas... — Donatas šiuo metu atlieka rentgenologo praktiką; yra baigęs Illinois universitetą, o jaunystėje ir lituanistikos mokykla, buvo jūrų skautas. Tėvai aktyvūs lietuviškoje veikloje, ją nuolat remia. Iš 7-nių Siliūnų vaikų, kurių tik viena mergaitė, trys yra baigę medicinos mokslus. Krepšinį Donatas žaidė už St. Igantius mokyklą ir jau 10 metų už „Lituanicos" klubą.

TIKRA PASAKA

Buvo Ričardo Šimkaus iš New Yorko lietuvių „Atletų" klubo žodžiai.

— Netikėjau, kad mano tėvų žemė tokia graži. Dar labiau patiko žmonių nuoširdumas, draugiškumas. Mes Amerikoje esame paprasti žmogeliai, o čia mus priėmė, kaip kunigaikščius... Geriausi prisiminimai iš Alytaus ir Panevėžio. Kalbant apie Lietuvos krepšinį, jau seniai žinojau, kad „Žalgirio" vyrai ir Marčiulionis yra pasaulinės klasės meistrai. Dabartinius varžovus matau pirmą kartą; mūsų jėgos, atrodo, apylygės. Mes neturėjome laiko geriau pasiruošti, žaidėme, kaip sugebėjome. Deja, ne viskas taip sekėsi, kaip norėjome. Dalinai buvome pavargę, dalinai per daug pasakiškų įspūdžių. Ne vienas jau kvietė mane pasilikti, tačiau šis klausimas ne toks jau paprastas. Kol kas esu pasiilgęs namų ir New Yorko. Kaip ten bebūtų, esu lietuvis, bet mano namai — ten, — kalbėjo Ričardas Lietuvos žurnalistams Vilniuje.

R. Šimkus yra 27 m. amžiaus ir 2,08 m ūgio, puikus centro puolėjas, Lietuvoje paliko labai gerą įspūdį, buvo kalbinamas pasilikti. Jis buvo Princeton universiteto pažiba, buvo kviestas į NBA profesionalus, bet nepateko. Žaidė metus Šveicarijoje, o dabar dirba finansų firmoje New Yorke. Nuo pat jaunų dienų žaidžia New Yorko „Atletų" komandoje, kuri Australijoje laimėjo sidabro medalį, o praėjusį pavasarį Toronte — meisterio titulą.

LAIMĖJIMAS BUVO, KAD NUVYKOME

Šios išvykos instigatorius ir vadovas buvo Rimas Miečius iš Toronto „Aušros" klubo. Telefonu iš Toronto jis mums dėstė savo mintis.

— Didžiausias laimėjimas jau vien tas, kad vykome. Nuvykome geru ir pribrendusiu momentu, kai Lietuvos sportininkai atidarė bendravimo duris Australijoje, kai čia lankėsi „Žalgirio" jaunieji futbolininkai, o buriuotojai užkariavo New Yorko, Chicagos ir kitų miestų širdis, kai tautinių šokių ir įvairios muzikalinės grupės lankosi čia ir ten. Buvo pribrendęs laikas išeivijos sportininkams pasirodyti Lietuvoje, nežiūrint kad tas momentas mūsų sporto sąjungai dėl III-jų PLS žaidynių Australijoje ir nebuvo labai palankus.

Lietuva mūsų laukė ir sutiko išskėstomis rankomis. Pajutome šilimą, pajutome, kad esame vienos tautos vaikai. Niekas nesistebėjo, kad dalis žaidėjų nekalbėjo lietuviškai, niekas nesijaudino, kad kartais ne aikštėje rengėmės patogiau, palikdami eilutes ir kaklaraiščius viešbučiuose.

Aikštėse ne tik atrodėme tvarkingai ir drausmingai, bet pademonstravome gero lygio žaidimą, neapvildami nei Lietuvos krepšininkų, nei žiūrovų. Grįžome su 4 laimėjimais ir 2 pralaimėjimais, su puikia pergale prieš „Statybą" ir lygia kova su „Žalgiriu" — juk 2 min. iki pabaigos pasekmė dar buvo 93-91. Gaila, kad negalėjo vykti Rautinšas. Pasiruošimui daug laiko neturėjome. Žaidėjai buvo išrinkti prieš metus laiko, kad tarpusavyje susipažintų, susidraugautų, o svarbiausiai, įsisąmonintų, kur vyks ir su kuo žais. Jų drausmė, susiklausymas ir entuziazmas buvo svarbiausias faktorius komandiniam žaidimui ir kovos dvasiai.

O jiems patiems asmeniškai, be abejo, ši išvyka liks neužmirštama. Didesnė dalis jų Lietuvą matė pirmą kartą ir ją pamilo iš pirmo žvilgsnio, kaip ir visa Lietuva juos. Juk per rungtynes žiūrovai palaikė mus ne mažiau, kaip savus, o po rungtynių sakydavo: „plojome už ‚Vėją' ir norėjome, kad jis laimėtų, bet gera, kad saviškiai laimėjo..."

Galų gale, kad mūsų žaidimas buvo geras rodo tai, kad Jonas Karpis iš Toronto „Vyčio" ir Ričardas Šimkus iš New Yorko buvo rimtai kalbinami pasilikti. Karpis, atrodo, nutarė pasilikti ir kitą sezoną žais už Vilniaus „Statybą".

Pabaigai kelios eilutės iš Lietuvos „Sporto" laikraščio, kuriame E. Žičkus savo straipsnio pabaigoje rašo: „Į akis krito vienas įdomus faktas. Su malonumu stebėjau, kai užgrojus Lietuvos himną, jį giedojo Amerikos krepšininkai. Tuo tarpu „Statybos" vyrai, išskyrus jų trenerį R. Girskį, tylėjo, kaip vandens į burną prisisėmę. Atrodo, kad žodžiai nežinomi. O gal drąsos trūksta? Ar ne laikas išdrįsti?'

Neabejojame, kad po paskutiniųjų įvykių Lietuvoje, ši nedidelė problema greit susitvarkys...

V.G.

Dovaną iš Lietuvos — Dariaus ir Girėno „Lituanicoje" medžio mozaiką „National Geographic" viceprezidentui Thomas Kudikosky įteikia liepos 13 d. Washingtone apsilankę „Lietuva" ir „Audra" burlaivių kapitonai ir įgulų nariai.

Nuotr. A. Pakštienės

BURLAIVIAI JAU PUSIAUKELĖJE

Iš Amerikos į Klaipėdą grįžtantieji Lietuvos burlaiviai jau yra perplaukę beveik du trečdalius Atlanto. Priekyje plaukia Vilniaus „Dailė", vadovaujant kapitonui Jurgiui Vroblevičiui, iš New Yorko išplaukusi liepos 15 d. Maždaug 100 jūrmylių atstume ją vejasi Klaipėdos „Lietuva" — kap. Steponas Kudzevičius ir kiek toliau atsilikusi Kauno „Audra" — kap. Arūnas Kazakevičius. „Lietuva" ir „Audra" su Amerika atsisveikino iš Baltimorės išplaukdamos liepos 19 d. Kelionė vyksta sėkmingai, įgulos jaučiasi gerai. Linkime „Gero vėjo" ir be didesnių nuotykių laimingai pasiekti Baltijos krantą.

Kodėl?

Klausiantiems kodėl Vilniaus „Dailės" į Lietuvą grįžtančios įgulos kapitonas Jurgis Vrobę levičius nebuvo įrašytas (tarp grįžimui vadovaujančių kapitonų) transantlantiniam žygiui prisiminti leidinyje „Burlaiviais su Lietuvos trispalve per Atlantą", patikslinama, kad apie jo vadovavimą sužinota tik buriuotojams lankantis Chicagoje, kai leidinys jau buvo išleistas. Dėl tos pat priežasties ir LŠST burlaivių kapitonams skirtas Šaulių Žvaigždės ordinas jam buvo įteiktas sekmadienį, liepos 2 d., per atsisveikinimą su buriuotojais Jaunimo centro kavinėje vykusiose vaišėse, o ne dieną prieš tai vykusiame susitikimo bankete.

IR

METINIS VISUOTINIS ŠALFASS-GOS SUVAŽIAVIMAS

Metinis visuotinis Š. Amerikos Lietuvių Fizinio auklėjimo ir sporto sąjungos suvažiavimas įvyks 1989 m. spalio 28 d., šeštadienį, Cleveland, Ohio.

Pagal ŠALFASS-gos statutą, suvažiavime sprendžiamuoju balsu dalyvauja sporto klubų rinktieji atstovai, sporto klubų pirmininkai ar jų įgaliotiniai, ŠALFASS-gos rinktieji bei skirtieji pareigūnai ir ŠALFASS-gos garbės nariai.

Patariamuoju balsu kviečiami dalyvauti sporto darbuotojai, fizinio auklėjimo mokytojai, sporto veteranai, lietuviškų organizacijų bei spaudos atstovai, ir visi lietuvių sportiniu gyvenimu besidomintieji.

Smulkios informacijos pranešamos sporto klubams ir ŠALFASS-gos pareigūnams. Organizacijos ar asmenys norintieji smulkesnių informacijų, ar pateikti savo pasiūlymus, prašomi kreipti į ŠALFASS-gos centro valdybos sekretorių Algimantą Tamošiūną, 317 South Catherine Ave., La Grange, IL 60525. Telef. 312 — 354-2516.

Šalia rutininių einamųjų ŠALFASS-gos reikalų, neabejotinai vienas iš pagrindinių šio suvažiavimo punktų bus IV-sios Pasaulio Lietuvių sporto žaidynės, kurios, kaip jau žinoma, yra numatomos 1991 m. Lietuvoje.

ŠALFASS-gos centro valdyba

DR. KENNETH J. YERKES
DR. MAGDALEN BELICKAS
DANTŲ GYDYTOJAI
Pensininkams nuolaida
2436 W. Lithuanian Plaza Court
Tel. 925-8288
507 S. Gilbert, LaGrange, IL.
Tel. 352-4487

DRAUGAS

THE LITHUANIAN WORLD WIDE DAILY (USPS-161000)

Published daily except Sundays and Mondays, Legal Holidays, the Tuesdays following Monday observance of Legal Holidays as well as Dec. 26th and Jan. 2nd by the Lithuanian Catholic Press Society, 4545 W. 63rd Street, Chicago, IL 60629-5589.

Second class postage paid at Chicago, IL.

Subscription Rates: $70.00. Foreign countries $70.00

Postmaster: Send address changes to Draugas — 4545 W. 63rd St., Chicago, IL 60629.

Pašto išlaidas mažinant, pakvitavimai už gautas prenumeratas nesiunčiami. Ant DRAUGO prie kiekvieno skaitytojo adreso, gavus iš jo mokestį, atžymima, iki kada yra užsimokėjęs.

DRAUGO prenumerata mokama iš anksto

	metams	½ metų	3 mėn.
U.S.A.	$70.00	$40.00	$25.00
Kanadoje (U.S.A. dol.)	$70.00	$40.00	$25.00
Užsienyje (U.S.A. dol.)	$70.00	$40.00	$25.00
Savaitinis (Šešt. pried)	$40.00	$25.00	

• Administracija dirba kasdien nuo 8:30 iki 4:30, šeštadieniais nuo 8:30 iki 12:00.
• Redakcija dirba kasdien nuo 8:30-4:00; šeštadieniais nedirba.
• Redakcija straipsnius taiso savo nuožiūra. Nesunaudotų straipsnių nesaugo. Juos grąžina tik iš anksto susitarus. Redakcija už skelbimų turinį neatsako. Skelbimų kainos prisiunčiamos gavus prašymą.

Futbolas Chicagoje

FUTBOLO TURNYRAS LEMONTE

Rugpjūčio 13 d., sekmadienį, Lietuvių centre, Lemonte, 511 East 127 St., vyks pirmas futbolo turnyras naujoje aikštėje, esančioje Lietuvių centro sodybos šiaurės – rytų pakraštyje, apie 2-300 jardų nuo koplyčios.

Turnyre dalyvaus major divizijoje pirmaujanti čekų „Sparta", lenkų „Lightning", Aurora vokiečių komanda „Kickers" ir F.K. „Lituanica" vyrų, veteranų ir jaunių komandos. Rungtynės prasidės tuoj po 11 valandos šv. Mišių.

Prie aikštės esančiame pavėsyje bus tikras piknikas, kur netrūks užkandžių, atgaivos ir muzikos. Visi kviečiami.

Chicagos žiūrovų patogumui organizuojama kelionė autobusu į Lemonto turnyrą. Suinteresuotieji kviečiami tuojau registruotis „Liths" klube, 2614 West 69 St., darbo valandomis nuo 3 val. po pietų, arba telefonu — 476-9100. Bus tikrai smagiai praleistas sekmadienis už miesto!

J.J.

DR. VIJAY BAJAJ, M.D., S.C.
GYDYTOJAS IR CHIRURGAS
SPECIALYBĖ — VIDAUS LIGOS IR ODOS CHIRURGIJA
(Augliai nuimami kabinete)
Priklauso Holy Cross ir Christ ligoninėms
2434 W. 71 Street, Chicago
Tel. 434-5849 (veikia 24 val.)
Pirm., antr., ketv., penkt. nuo 12 iki 6 v.v.

Ofs. 735-4477;
Rez. 246-0067; arba 246-6581
DR. E. DECKYS
GYDYTOJA IR CHIRURGĖ
SPECIALYBĖ — NERVŲ IR EMOCINĖS LIGOS
CRAWFORD MEDICAL BUILDING
6449 So. Pulaski Road
Valandos pagal susitarimą

DR. A. B. GLEVECKAS
GYDYTOJAS IR CHIRURGAS
SPECIALYBĖ — AKIŲ LIGOS
3900 W. 95 St.
Tel. 422-0101
Valandos pagal susitarimą

DR. ALGIRDAS KAVALIŪNAS
Specialybė vidaus ir kraujo ligos
Nechirurginis išsiplėtusių venų ir hemoroidų gydymas
5540 S. Pulaski Road. Tel. 585-2802
Valandos pagal susitarimą
Penkt., antr., ketv. ir penkt.
Reikalui esant atvažiuoju ir į namus

DR. JOVITA KERELIS
Dantų Gydytoja
2659 W. 59th St., Chicago, IL
Tel. 476-2112
9525 S. 79th Ave., Hickory Hills, IL.
Tel. 598-8101
Val. pagal susitarimą

Tel. kabineto ir buto: OLympic 2-4159
DR. P. KISIELIUS
GYDYTOJAS IR CHIRURGAS
1443 So. 50th Ave., Cicero
Kasdien 1 iki 8 val vak.
išskyrus treč. Šešt. 12 iki 4 val. popiet

DR. PETRAS V. KISIELIUS
DR. EUGENE McENERY
DR. JAMES BURDEN
INKSTŲ, PŪSLĖS IR PROSTATOS GYDYMAS BEI CHIRURGIJA
155 N. Michigan Ave., Suite 324 ir
5635 S. Pulaski Rd., Chicago, IL
Tel. 565-2960 (veikia 24 val.)
Valandos pagal susitarimą

DR. IRENA KURAS
KŪDIKIŲ IR VAIKŲ LIGOS SPECIALISTĖ
MEDICAL BUILDING
3200 W. 81st Street
Kabineto tel. RE 7-1168;
Rezid. 385-4811

Dr. Tumasonio kabinetą perėmė
DR. S. LAL
SPECIALYBĖ — VIDAUS LIGOS
2454 W. 71st Street
434-2123
Pirm. 2-7. Antr. ir ketv. 9-12. Penkt. 2-7

Kab. tel. LU 5-0348; Rez. PR 9-5533
DR. FRANCIS MAŽEIKA
GYDYTOJAS IR CHIRURGAS
4255 W. 63rd St.
Val. pagal susitarimą: pirm. ir ketv. 12-4
6-9; antr. 12-6; penkt 10-12; 1-6.

Kab. tel. 471-3300; rez. 442-8297
VIDAS J. NEMICKAS, M.D.
KARDIOLOGAS — ŠIRDIES LIGOS
7722 S. Kedzie Ave.,
Chicago, Ill. 60652
Pirm., antr., ketv. ir penkt.
pagal susitarimą

Cardiac Diagnosis, Ltd.
Marquette Medical Building
6132 S. Kedzie
Chicago, IL 60629
Tel. 436-7700
RIMGAUDAS NEMICKAS, M.D.
S. PRASAD TUMMALA, M.D.
SURENDER KUMAR, M.D.
Širdies ir Kraujagyslių Ligos
Valandos pagal susitarimą

Namų 584-5527
DR. ALGIS PAULIUS
ORTOPEDINĖS LIGOS CHIRURGIJA
6132 S. Kedzie, Chicago, Ill.
Tel. 925-2670
1185 Dundee Ave., Elgin, Ill. 60120
Tel. 742-0255
Valandos pagal susitarimą

DR. L. D. PETREIKIS
DANTŲ GYDYTOJA
9055 S. Roberts Rd., Hickory Hills, IL
1 mylia į vakarus nuo Harlem Ave.
Tel. 598-4055
Valandos pagal susitarimą

DR. FRANK PLECKAS
(Kalba lietuviškai)
OPTOMETRISTAS
Tikrina akis. Pritaiko akinius ir „Contact lenses"
2618 W. 71st St. — Tel. 737-5149
Val. pagal susitarimą. Uždaryta treč.

Dr. Tumasonio kabinetą perėmė
T. RAMA, M.D.
Specialybė — Chirurgija
2454 West 71st Street
Tel. 434-1818 — Rez. 852-0889
Val.: pirm., antr. ketv. ir penkt.
3 iki 7 v.v. Tik susitarus

DR. ANTANAS G. RAZMA
Specialybė — Vidaus ir plaučių ligos
2636 W. 71st. St., Chicago, Ill.
Tel.: 436-0100
11800 Southwest Highway
Palos Heights, Ill. 60463
(312) 361-0220 (312) 361-0222

DR. LEONAS SEIBUTIS
INKSTŲ, PŪSLĖS IR PROSTATO CHIRURGIJA
2656 W. 63rd Street
Val.: antr. 1-4 v. p.p. ir ketv. 2-5 v. p.p.
Šešt. pagal susitarimą
Kabineto tel. 776-2880, rez. 448-5545

EDMUNDAS VIŽINAS, M.D., S.C.
Specialybė — Vidaus ligų gydytojas
Kalbame lietuviškai
6165 S. Archer Ave. (prie Austin)
Valandos pagal susitarimą
Tel. 585-7755

Sava kalba

AMERIKOS GYVENIME

Vadinamieji Jungtinių Amerikos Valstybių tėvai — kūrėjai tarėsi, kokią kalbą padaryti oficialia valstybės kalba. Buvo pagaliau tik vienu balsu nuspręsta, kad turi būti anglų kalba, kuria dauguma žmonių jau kalba. Vokiečių kalba, tuo metu taip pat daugumos kalba, buvo palikta kaip antrinė, kaip laisvės išpažinimo kalba.

Konstitucija garantuoja laisvę religijai, kalbai, privačiam gyvenimui. Juo labiau atrodytų priklauso ta laisvė savai kalbai, nes daugiau kaip 20 milijonų žmonių Amerikoje visiškai nesupranta anglų kalbos. Jie lyg nėra šio krašto piliečiai. Iš tikrųjų jie yra piliečiai, rūpinasi šio krašto likimu, jo ateitimi ir nori, kad jų vaikai, kaip ir jie patys, būtų naudingi Amerikai.

Buvo laikai pirmojo ir antrojo karo metu, kai buvo tiesiog diskriminuojami vokiečių kilmės amerikiečiai, jei jie kalbėjo sava kalba ar norėjo turėti savas mokyklas, kuriose būtų bent pramokomi jų vaikai vokiškai. Italai savo kalbos taip nevertina, kaip vokiečiai, bet jie vertina savo itališką kilmę, savo istorinę praeitį, savo turtingą dainomis ir įvykiais tautą. Jie jaučiasi skriaudžiami ne tiek dėl kalbos, kiek dėl itališkumo nuvertinimo arba sulyginimo su mafija. Mafijai priklauso tik išimtys ir tautos atmatos. Jie patys laiko tokius kriminalistais ir teisingai įsižeidžia pažeminimu.

Neužmirštami čia yra lenkai ir ukrainiečiai, skaičiais dideli, jų organizacijos stiprios materialiai ir moraliai. Bet jie jaučiasi dažnai skriaudžiami ar pažeminami, kai jie vartoja savo kalbą arba prisitaiko kai kuriais atvejais prie savo papročių. Ypač tai jaučia lenkai, kurie net žemesniais laiko anglosaksus ir airius tik dėl jų noro primesti savo kalbą ir savo pažiūras. Iš tikrųjų Amerikos konstitucija uždeda visiems lygias pareigas prieš valstybę ir visiems lygias privilegijas laisvei rodyti ar laisve naudotis.

*

Šiuo metu labiausiai jaučiasi skriaudžiami dėl kalbos ispaniškos ar Pietų Amerikos kilmės žmonės ir vietiniai tikrieji Amerikos gyventojai — indėnai. Kai kuriuose miestuose jau yra ir mokyklų, kuriose dėstoma ispanų kalba, nors mokoma ir angliškai. Tai tik išimtys prie tokios gausybės ispaniškai kalbančių žmonių. Jie jaučia savo vaikams anglų kalbos reikalingumą, kad jie ateityje būtų naudingi valstybei ir patys sau.

Taip pat jie jaučia, kad nemažai yra vietų, kur jų kalba ir jie patys yra diskriminuojami, žemesniais laikomi, neleidžiant jiems užimti mokyklose geresnių vietų, nors jie ir susilygina su kitais savo draugais. Jų nelaimė, kad jie namie kalba tik ispaniškai, taigi angliškai kalbėdami turi svetimos kalbos žymes. Dar labiau tai jaučia ir viešą nepasitenkinimą rodo vietos gyventojai, kai jie turi laikytis rezervatų. Jų mokyklos pasižymi dideliu skurdumu, jie patys yra tolinami nuo viešojo gyvenimo.

Yra žmonių, kurie visuomeniniam gyvenimui netinka. Bet tokių yra visose tautybėse. Jei diskriminuojami tik dėl to, kad jie istoriškai buvo priešai kurtis svetimose žemėse Europos atėjūnams, kurie tik jų turtų teieškojo, tai šiandien jų niekinimas nepateisinamas jokiais įstatymais ir jokia konstitucija.

Būtina čia prisiminti ir ta istoriškai nedovanojama skriauda, padaryta japonų kilmės amerikiečiams, atimant jų turtą, suvarant juos į izoliacinius lagerius, neduodant jiems net žmoniškų sąlygų pragyventi. Tos tautos palikuonys niekada negalės užmiršti padarytos skriaudos ne tik kalbos, bet ir gyvenimo sąlygų sudarymo atžvilgiu. Dabar galima versti kaltę anų metų nesusipratėliams politikams ar kariams, bet nežmoniškumas tuo neišteisinamas, kaip neišteisinamas nekaltų žmonių be jokio teismo baudimas tik dėl to, kad jie yra kitos kilmės, kad jie kalba tarp savęs kita kalba. Ameriką anksčiau sudarė ir dabar sudaro ne kalba ir jos saugojimas, jos laikymas oficialia ir būtina, bet gyvenimo būdas, pagalba kitiems.

*

Negalima neužsiminti to anglosaksų noro suvirinti visas tautybes ir jas paversti tik anglais. Anglai pačią Ameriką ir jos žmones laiko išdavikais, nes jie, būdami kolonijose ir priklausomi nuo Anglijos karūnos, sukėlė maištą ir pasiskelbė nepriklausoma valstybe. Anglai nė amerikiečių kalbos nelaiko tikra anglų kalba, bet įvairių tautų mišiniu, žargonu.

Tautybės turi saugoti ne tik savo kalbą, kol jos gali ją išsaugoti, savo kultūrą, kol ji yra būtina dorai šeimai išlaikyti, bet taip pat neužmiršti, kad ir vietos kalba yra reikalinga įstaigose, moksle, kasdieniam gyvenime. Viena visi turi atsiminti, kad dviejų ar trijų kalbų mokėjimas padaro žmogų dvigubai ar trigubai turtingesniu, kultūringesniu, kūrybingesniu. Jis gali sekti kitų nesužalotą kūrybą ir pritaikyti ją, kad ji tiktų jam pačiam ir gyvenamam kraštui.

Ir lietuvių kalbos likimas šiame krašte yra pažymėtas vienodai su kitų tautų likimu. Lietuviškai mes turime gerai mokėti, gerai mokyti savo jaunąją kartą, kuri paveldės kultūrinius ir kūrybinius tautos pradus. Taip pat praktiškais sumetimais turime jaunimui leisti išmokti gerai ir vietinę kalbą. Ne dėl to, kad ji vienintelė yra oficiali. Sava kalba yra savo tautybės tikroji žymė. Praeis laikas, ir lietuvių kilmės žmonės, pripratę nuo mažens mokyklose ir darbuose, nemokės gerai savo kalbos, bet reikia jiems įkvėpti meilę savai tautybei, kurios daigus nešiojasi savo dvasioje.

Airiai neturi savos kalbos, bet ir kelinta karta didžiuojasi savo airiškumu. Italai nemoka itališkai, bet jie prisipažįsta tik italais amerikiečiais. Tą patį daro lenkai, ukrainiečiai, juo labiau Azijos tautų palikuonys. Yra būtina ir lietuviams nuo mažens skiepyti, kad jie ir kelintos kartos, net užmiršę ar neišmokę savos kalbos, laikytų save lietuviais. Bet niekada nereikia pažeminti savo kalbos, nes tik gyvenimas, o ne kalba, padaro amerikiečiu lietuviu.

A. D.

Niekas iš prigimties nėra tiek geras, kad blogi įpročiai negalėtų sugadinti, bet ir nėra tokios blogos prigimties, kuri pirmiausia Dievo malone, paskum darbu ir patvarumu nesiduotų suvaldoma ir nugalima.

Šv. Pranciškus Salezietis

Visame savo gyvenime aš tik tenai atradau nesavameiliškus žmones, kur radau tvirtą religinį gyvenimą, tikėjimo išpažinimą; čia toksai charakteris turėjo nesikeičiantį pagrindą.

Charakteris tai tobulai išlavinta valia.

Novalis

SU BERNARDU BRAZDŽIONIU LIETUVOJE

JUOZAS KOJELIS

Tris kartus dalyvavau poeto Bernardo Brazdžionio išvykose iš Amerikos į užjūrius: 1978 Australijoje, 1983 Vakarų Europoje ir šiais metais tėvynėje Lietuvoje. Ir Australijoje ir Europoje buvo įdomu stebėti, kaip tautiečiai sutinka populiarų poetą, bet patirti įspūdžiai Lietuvoje sunkiai žodžiais išsakomi.

Brazdžioniai (žmona Aldona, duktė Saulė ir dukraitė Dalytė) į Vilnių atskrido gegužės 23 d. Tą pačią dieną skubos keliu „Draugui" pasiunčiau apie jų sutikimą Vilniaus aerodrome trumpą pranešimą. „Draugas" pranešimą atspausdino jau gegužės 25 d. laidoje. Kas dar įdomiau, kad mano pranešimas, keliaudamas į Chicagą, atrodo buvo sustojęs Vokietijoje, nes gegužės 24 d. jau jį girdėjome Vilniuje, perduotą per Laisvosios Europos radiją iš Muencheno. Iš tikro elektroninis amžius.

Keliavome kartu

Trečią pranešimą telefaksu „Draugui" perdaviau birželio 8 d. po paskutinio jo poezijos vakaro, kuris įvyko birželio 6 d. Operos ir baleto teatre Vilniuje. „Draugas" pranešimą atspausdino birželio 10 d. Brazdžioniai iš Lietuvos buvo iškeliavę birželio 7 d.

Dalyvavęs visose Brazdžionio kelionėse Lietuvoje (išskyrus kelionę į Biržus ir nebuvęs kartu vieną pusdienį Kaune) ir matęs jo sutikimus daugelyje Lietuvos vietovių, paskutiniame pranešime „Draugui" savo įspūdžius galėjau taip susumuoti: „Lietuvių tauta iš Vakarų atvykusį poetą Bernardą Brazdžionį sutiko taip, kaip sutinkamas lemtingos pergalės pasiekęs karo vadas. Visur jį sutiko minios žmonių su vėliavomis ir kita tautine atributika, su gėlėmis ir okupacijose išsaugotomis jo knygomis".

Šiandieną, praėjus daugiau negu dviem mėnesiam nuo anų įvykių Lietuvoje, tebesu to paties įsitikinimo. Pats Brazdžionis, paklaustas korespondento, galėjo pasakyti: „tokio sutikimo nė sapnuot negalėjau sapnuoti".

Po pirmojo sutikimo Vilniaus aerodrome jau buvo aišku, kad panašūs sutikimai pasikartos ir kitur. Tokią mintį kitą dieną, V.24, Rašytojų rūmuose pasakė poetas Eugenijus Matuzevičius, kai apie 60 Lietuvos rašytojų susirinko pagerbti svečio poeto.

Matuzevičius kalbėjo: „Vakar (aerodrome) Bernardo Brazdžionio sutikimas buvo spontaniškas. Jis to yra nusipelnęs. Ilgesys jį sutikti buvo užslėptas. Tas nuoširdus, gražus prasiveržimas įvyko vakar (Vilniaus) aerouoste. Tas pats įvyks visur, kur jis nuvyks, paskaitys eiles, tars žodį. Tai rišasi, Bernardai, su tuo, kad Tavo knygas (žmonės) skaitė, nors pokario metais užteko studentų bendrabutyje rasti Brazdžionio knygas arba pastebėti, kad kas per daug aktyviai jo poeziją skaito, galėjo gauti 10 metų. Oficialioji pusė priėmė ją kaip priešišką, kurstančią".

Brazdžionis Kaune

Brazdžioniai į Kauną atvyko V.26. Pasitvirtino Matuzevičiaus pasakyti žodžiai — „tas pats įvyks, kur jis nuvyks". Nors buvo darbo diena, bet minios gerbėjų Kaune telkėsi visur, kur Brazdžionis su šeima pasirodydavo. Jo pasirodymas prie Laisvės paminklo dienos metu jau buvo įtrauktas į Poezijos pavasario programą, nors oficialus Poezijos pavasario atidarymas turėjo įvykti tos pačios dienos vakare Lakštingalų slėnyje prie Palemono.

Prie Laisvės paminklo savo eilėraščius skaitė pats Brazdžionis, o jo ir kitų autorių — Rūta Staliliūnaitė, Laimonas Noreika, Petras Venclovas ir kt. Pasibaigus programai, spūstis buvo tokia didelė, kad tik Sąjūdžio vyrai ir „žalieji" apsaugojo Brazdžionį nuo galimo sužalojimo.

Žygiuojant nuo Laisvės paminklo prie Maironio namų (Literatūros muziejaus), minios šaukė „valio" ir Brazdžionių šeimą kraute apkrovė gėlėmis. Prie Maironio paminklo buvo tokia spūstis, kad jį lydėję rašytojai negalėjo prie Brazdžionio prasiveržti.

Muziejaus viduje Brazdžionis buvo sutiktas iškilmingai. Vėliau muziejaus sodelyje mažesniam skaičiui žmonių kalbėjo ir skaitė savo eilėraščius.

Pirmą kartą apsilankęs Lietuvoje 1986, irgi lankiau Maironio namus. Memorialinius kambarius ir literatūros muziejų aprodė man vienam, nes tą dieną muziejus oficialiai buvo uždarytas. Kai „ikitarybinės literatūros" skyriuje neradau Brazdžionio knygų, paklausiau: „Kodėl nėra Brazdžionio knygų? Jis ne tik žymus poetas, bet ir daug nusipelnęs šio muziejaus išsugdymui". Palydovė jautėsi nejaukiai, paaiškinti negalėjo. Dabar poetas čia buvo sutiktas su priderama pagarba.

Vakare Lakštingalų slėnyje įvyko oficialus Poezijos pavasario atidarymas. Nors tą dieną daugelis kauniečių Brazdžionį matė ir jo poezijos klausėsi prie Laisvės paminklo ir prie Maironio namų, tačiau į slėnį vėl susirinko tūkstančiai. Poezijos pavasariai, organizuojami Rašytojų sąjungos, Lietuvoje yra populiarūs. Šiais metais vyko 25-tas renginys, ir šio Poezijos pavasario laureatu paskelbtas svečias savo žemėje poetas Bernardas Brazdžionis. Jis apjuosiamas juosta ir papuošiamas laurų vainiku. Jis uždega aukuro ugnį, kuri dega per visas Poezijos pavasario dienas. Programai vadovauja Virginija Kochanskytė, gavusi geriausios Kauno teatro aktorės premiją.

Savo poeziją skaitė lietuviai poetai — Cieškaitė, Strielkūnas, Matuzevičius, Karčiauskas, Bogomolovaitė, Šulcaitė, Reimeris, deklamavo Kochanskytė, Noreika, Venclovas. Dainavo choras, studentai šoko tautinius šokius. Buvo poetų ir iš kitų kraštų. Tačiau didysis dėmesys buvo skirtas Bernardui Brazdžioniui. Jis savo kūrybą deklamavo pats ir skaitovai. Publika sustojusi plojo ir šaukė „Lietuva, Lietuva", o Brazdžionis per mikrofoną spontaniškai pratęsia — „tu kaip saulė gyva ir už rudenio debesio juodo". Plojimai ir šauksmai dar padidėja. Gėles neša moterys, vyrai, trimečiai vaikučiai.

Renginyje dalyvavo Detmoldo (Vakarų Vokietija) miesto atstovas Fritz Barteld, pasirašęs „susiporavimo" sutartį su Kaunu. Jis suprato, kas ten dėjosi, ir štai ką pasakė:

„Man padarė nepaprastą įspūdį, kaip tauta sutinka savo didelį poetą Bernardą Brazdžionį. Mane jaudina tai, kaip jūs priimat poetų žodžius. Nemoku lietuviškai, bet jaučiu žodžių skambėjimą, melodiją. Suprantu, kad poetai — jūsų tautos šaukliai ir žadintojai. Mūsų krašte poetai neapgaubti tokia šiluma, bet aš grįžęs papasakosiu..."

Dar kartą savo poezijos skaityti Brazdžionis į Kauną atvyko V.30. Sporto halėje vyko tremtinių ir politinių kalinių literatūros vakaras. Organizavo „Tremtinio" klubas. Halė kimšte prikimšta. (Pagal Lietuvių enciklopediją, čia telpa 12,000 žmonių). Didelę auditorijos dalį sudarė buvę tremtiniai, politiniai kaliniai ir jų šeimos. Brazdžionis ir jo poezija ypatingai jautriai sutinkama. Visa programa apgaubta religinės ir graudaus atlaidumo nuotaikos. Čia ašarų buvo gal daugiau negu kur kitur. Taip pat būrelis tremtinių ir politinių kalinių skaitė savo eiles arba jas deklamavo skaitovai. Operos solistė, vaikystėje tremtinė, Nijolė Ambrazaitytė ir 90-100 asmenų tremtinių ir jų vaikų choras, pritemdytoje salėje išėjęs su uždegtom žvakelėm, jautriai padainavo eilę dainų. Kai kurias Brazdžionio žodžiams ką tik buvo parašęs kompozitorius Vytautas Telksnys, ir Ambrazaitytė per naktį jas išmoko. Tremtinių vaikaičiai deklamavo Meškiuką Rudnosiuką. „Daina — mūsų širdies klyksmas", sakė viena kalbėtoja. Bet tame klyksme nebuvo keršto, o tik skundas ir padėka Dievui.

Brazdžionio kelionė į tėviškę

Šioje kelionėje nedalyvavau, nes nebuvo sutvarkyti mano išvykimo iš Vilniaus formalumai. Informacija gauta iš rašytojos Vidmantės Jasukaitytės, kurios veik vienos pastangomis Brazdžionio „Poezijos pilnatis" buvo atspausdinta Lietuvoje 100,000 tiražu.

Kelionės į tėviškę V.26 pirmasis etapas — į Stebeikėlių kaimą Pasvalio rajone. Rašytojų sąjungos parūpintu autobusiuku „Latvija" keliavo Brazdžionių šeima, du filmuotojai — Valerija Baltušienė (iš Los Angeles) ir Kino studijos iš Vilniaus atstovas, Jasukaitytė, Noreika. Ant Pasvalio rajono ribos sutiko muzikantai ir žmonių minia. Neilgas sustojimas ir kelionė tęsiama į Stebeikėlius. Čia dar didesnė minia, keli kunigai ir liaudies meistro J.Tamulionio Brazdžionio garbei pastatyta koplytėlė — Šv. Rokas su šuneliu. Pašventinus koplytėlę ir aplankius Brazdžionio prosenelių pasodintą didžiulį ąžuolą, įvyko neilga programa: poetas kalbėjo („Man teko laimingesnė dalia negu šv. Rokui — mane tėviškė priėmė"), skaitė eilėrščius, liaudies dainininkai padainavo.

Iš čia keleiviai patraukė į Žadeikius, kur Brazdžionis vaikystėje lankė pradžios mokyklą. Vėl susirinko daug žmonių, o jų tarpe keletas anų laikų pažįstamų. Kalbos, prisiminimai ir puota prie po alyvų krūmais ištiestų stalų. Senoji mokykla dar tebestovi. Poetas aplankė kambarį, kur buvo jo klasė. Žmonės veržėsi gauti autografus. Didžiulė spūstis, bet reikėjo skubėti į Pasvalį, kur miesto parke buvo numatytas poezijos vakaras. Vakaras įvyko, nors pabaigai pakenkė lietus.

Tos pačios dienos vėlai vakare Poezijos pavasario apimtyje turėjo įvykti literatūros vakaras mieste, kuriame Brazdžionis lankė ir baigė gimnaziją, — Biržuose. Dar gimnazijoje būdamas, Brazdžionis išleido pirmuosius eilių rinkinius — „Baltąsias dienas" ir poemą „Verkiantį vergą".

Sutikimas įvyko Radvilų rūmuose. Atsirado viena buvusi pradžios mokyklos klasės draugė ir poetą klasės vardu pasveikino. Biržai šventė 400 metų sukaktį. Daugybė žmonių. Vakaras įvyko Biržų pilies salėje. Brazdžionis susilaukė didžiausių ovacijų. Savo poeziją skaitė ir kiti atlydėję rašytojai — Jasukaitytė, Karčiauskas, Strielkūnas, Matuzevičius (Eugenijaus brolis, sibiriokas). Deklamavo Laimonas Noreika. Visiems didelį įspūdį padarė vaikų choras ir vieno kaimo gerai paruošti vaidintojai, atlikę ištrauką iš Meškiuko.

Gerai po vidurnakčio Brazdžionis su palydovais išskubėjo į Vilnių.

MOKYTOJAI PRIEŠMOKYKLINIAMS

De Paul universitetas įsivedė specialų kursą — ruošti mokytojus priešmokykliniam auklėjimui.

TREČIAS AERODROMAS

Chicagoje yra didelis lėktuvų judėjimas, kartais būna lėktuvų susigrūdimas. Pradedama gyviau svarstyti apie galimybes šalia O'Hare ir Midway aerodromų statyti dar trečią. Meras R. Daley, atrodo, nori išplėsti O'Hare aerodromą.

ŠVIETIMUI DU BILIJONAI

Chicagos švietimo taryba ryžtasi priimti naują biudžetą, siekiantį du bilijonus dolerių.

SKAIDRUPELIO RŪPINTOJĖLIS

Apysaka iš partizanų kovų meto

J. VIZBARAS-SŪDUVAS

— O kur aš turiu dingti? — susirūpinusiu veidu paklausė Izabelė.

— O kas mums darbo? Eik, gyvenk, kur nori. Socialistinėje valstybėje privačios nuosavybės nėra. O Vincą Kiaunę mes surasime. Už milicijos įsakymo nevykdymą draugas dar patupės ir už grotų!... — pagąsdinę nuėjo milicininkai.

— Vaidinimas pavyko... — patenkinta galvojo Izabelė. Atrodo, kad jie pilnai patikėjo mano žodžiams. Tolimesnis mudviejų likimas Apvaizdos rankose.

Susidėjusi paskutinius daiktelius, Izabelė Kiaunienė išėjo į Šiaurienės namelį.

EPILOGAS

Po antrosios rusų okupacijos 1944 metais pietinės Sūduvos miškuose, kaip Kazlų Rūda, Priensilis, Žalioji ir kituose organizavosi stiprūs lietuvių partizanų būriai, vėliau apsijungę į vieną Tauro vardo apygardą, susidėjusią iš kelerių rinktinių ir jungiamųjų dalinių vienoje vadovybėje. Tauro apygardos partizanų laisvės kovas yra plačiai aprašęs Juozas Lukša-Daumantas savo dokumentinėje knygoje „Partizanai", kada jis viešėjo Vakaruose. Kazlų Rūdos miškuose veik dešimtmetį kovingai veikė apygardos „Geležinio Vilko" rinktinė į kurią įsijungė 1945 metų pavasarį miškų pasitraukęs Vincas Kiaunė (jo pavardė fiktyvi, kaip ir visų laisvės kovotojų) dėl savo narsumo ir sumanumo vėliau tapęs būrio vadu ir rinktinės vado dešiniąja ranka. Kaip apysakos „Skaidrupelio Rūpintojėlis" pagrindinis veikėjas Vincas Kiaunė simbolizuoja šimtus ir tūkstančius Lietuvos jaunų vyrų su ginklu išėjusių į mišką, priešindamiesi okupanto prievartos mobilizacijai, žemės kolektyvizacijai, turto nusavinimui ir deportacijoms į Sibirą. Vakarų demokratijų laisvės pažadų apvilti, negaudami jokios išorinės paramos, partizanai daugiau dešimtmetį narsiai kovėsi su šimteriopai didesniais rusų okupaciniais daliniais. Partizanų laisvės kovų nuostoliai žuvusiais yra milžiniški — jie sudaro tamsiausią ir kruviniausią laikotarpį visoje Lietuvos istorijoje. Ir tik okupacijos pančius sutraukiusi lietuvių tauta ateityje įamžins jų didvyriškų kovų atminimą.

Siauri literatūriniai apysakos kompozicijos rėmai neleidžia smulkiai plačiau aprašyti tolimesnius jo herojaus Vinco Kiaunės veiksmus. Gerai pažindamas Kazlų Rūdos miškus ir apylinkių gyventojus, jis su savo rinktinės vyrais trejetą metų narsiai gynė okupanto skriaudžiamus. Baudė parsidavėlius, Tėvynės išdavikus. Šelpė vargšus, išdalindamas jiems maistą ir pinigus, kurie rusų pyliavomis buvo išplėšti iš ūkininkų. Užpelnytos bausmės susilaukė ir Višakio stribų būrio vadas, Vinco Kiaunės šeimos išdavikas, Juozas Grybauskas.

Vinco žmona Izabelė močiutės Šiaurienės grytelėje pagimdė puikų berniuką, kurį tėvo ir jo vadovaujamo būrio vardu pakrikštijo Vincu Šarūnu. Kiaunė savo sūnų ir abi moteris, kiek galėdamas, aprūpino pragyvenimo reikmenimis ir pinigais, padėdamas juos Skaidrupelio Rūpintojėlio koplytėlės sutartoje vietoje. Močiutė su Šarūnėliu, ateidama prie Rūpintojėlio pasimelsti, pasiimdavo ir paliktas dovanas. Izabelė, eidama į girią uogauti ar grybauti, kai kada atlankydavo ir vyrą Vincą jo gerai gamtos apsaugotoje ir vyrų sustiprintoje slėptuvėje. Nunešdavo jiems šviežios duonos, sutaisydavo vyrų suplyšusius rūbus, papasakodavo išorinio pasaulio naujienas, ir, vyro palydėta, vis laimingai sugrįždavo į namus.

Tačiau partizanų kovos metas po meto vis stiprėjo ir Geležinio Vilko rinktinės vyrų nuostoliai žuvusiais kasdien didėjo. Puoselėtos tautos išsilaisvinimo viltys iš vergijos buvo palaidotos. Partizanai, vengdami žiaurių priešo kankinimų, ir kad neišdavus gimines bei artimuosius, geriau mirdavo kovodami su ginklu, bet nepasiduodavo gyvi. Vinco Kiaunės likimas buvo surištas su jo būrio vyrų likimu.

Po didžiųjų 1948-jų metų Lietuvos gyventojų deportacijų į Sibirą, stambūs rusų kariniai daliniai košė miškus, žudė juose nuo deportacijų pasislėpusius žmones, vedė aršias kovas su partizanais. Teroras, baimė ir priespauda viešpatavo nualintame krašte.

— — —

Baigėsi šiltos, mėnulio pilnaties nuskaidrintos rugpjūčio pabaigos naktys. Izabelė Kiaunienė, susirūpinusi dėl vyro likimo, neramių sapnų išvarginta, atsikėlė anksti. Susidėjusi į grybavimo pintinėlę vyrui paruoštą maistą, marškinius, švelniai pabučiavo giliai miegančio sūnaus veidelį, nuėjo į kamarėlę atsisveikinti Šiaurienę.

— Močiute, einu į Vernašilį pasirinkti pietums baravykų: anksti ten jų bus gražiausių. Noriu atlankyti ir Vincą. Jo slėptuvė iš ten ne per toliausiai. Rytoj Šarūnėliui sueina trys metai amžiaus. Tegul ir tėvas pasidžiaugia sūnaus gimtadieniu, pasivaišina su vyrais mano iškeptu pyragu. Aš jį taip seniai mačiau... Širdis nerami, gal sužeistas kenčia, neduok Dieve, toki susišaudymai vyko miške paskutinėmis dienomis...

(Bus daugiau)

MEDAUS KOPINĖJIMAS

Lietuvių Fondo pelno skirstymas

JUOZAS ŽYGAS

Iš senų senovės Lietuva garsėjo savo medumi. Viduriniais amžiais medus ir vaškas užėmė labai svarbią vietą užsienio prekyboje. Daugiausiai buvo kopinėjimas drevėse laukinių bičių medus. Vėliau išmoko bites auginti į medžius įkeltuose „kelminiuose" aviliuose . Šviežias medus, ypač liepos žiedų, kvepia, tad prie jo taikstydavosi lokiai ir visokie niekadėjai. Kad būtų lengviau su tais niekadėjais kovoti, bičių augintojai susitardavo bendrai dirbti. Tokie buvo vadinami bičiuliais. Bičiuliai bendrai avilius saugojo ir bendrai medų kopinėjo. Bet žmogaus pirštai į save linkę, tad pasitaikydavo, kad bekopinėjant į savo asotį nebičiuliškai, vis pilnesnį kaušą įsipildavo.

Lietuvių Fondas yra irgi kaip avilys. Fondo darbuotojai ir nariai, kaip tos darbščiosios bitelės, pluša ir nektaro lašelius į avilį neša. Avilys linksmai dūzgia ir kvepia medumi.

Lietuvių Fondas birželio 3 d., šeštadienį, Seklyčioje sušaukė spaudos konferenciją. Konferencijos tikslas buvo supažindinti su pelno skirstymo rezultatais. O galutinis tikslas, kad spauda savo ruožtu tai pagarsintų. Apytikriai suskaičiavau apie 38 dalyvius. Iš jų vienas stalas buvo Kristijono Donelaičio mokyklos: vadovybė ir mokiniai (jaunieji žurnalistai). Iš likusiųjų gal beveik trečdalis ne fondo narių. Tad kam daromas pranešimas? Pelno skirstymo komisijos pranešimas yra fondo „velykinė" (išpažintis). Tai svarbiausias fondo pranešimas metų eigoje. Tai visos fondo egzistencijos pateisinimas ir motyvacija. Todėl jis turėtų būti atliktas fondo narių suvažiavime, o ne pašaliečių ar mokinių tarpe. Jeigu įstatuose tai nenumatyta, tai viskas gyvenime keičiasi. Vienas reikalas buvo, kai fondas teturėjo 100,000 dol., ir visai kitas reikalas, kai kopiama į penktą milijoną. Lietuva 18 m. laikotarpiu turėjo keturias konstitucijas.

Fondo nariai, kurie tą „medų" sunešė, turi teisę žinoti, kaip jis yra išdalomas. Vienus projektus gal labai stipriai paremtų, o kitus gal visai atmestų. Vienaip yra apyskaitą paštu gaunant ir visai kitaip, kai gali aktyviai pasisakyti ir padiskutuoti.

Kadangi informacinis susirinkimas vadinosi „spaudos konferencija", tai jį atidarė žurn. A. Juodvalkis, LF informacijos vadovas. Pirmutinis kalbėjo St. Baras, fondo tarybos pirm. Jis pasidžiaugė darniu darbu ir žadėjo nesustoti ant penkių milijonų slenksčio. Marija Remienė, fondo valdybos pirm., apžvelgė fondo įgaliotinių veiklą. dabartiniu metu yra daug dėmesio kreipiama, kad visose vietovėse būtų fondo įgaliotiniai. Jos žodžiais, praeityje LB apylinkės rūpinosi ir fondo narių telkimu. Dabar to nebėra. Lietuvių Bendruomenė, kuri labai priklauso nuo LF finansinės paramos, neranda reikalo į LF darbus įsijungti. Daugelis LB darbuotojų net nepriklauso LF. Tai, žinoma, yra paradoksas. Taip pat dažnai fondą kritikuoja tie, kurie net nėra jo nariai. Vacl. Kleiza, generalinis Lietuvos konsulas, pasidžiaugė darnia fondo veikla ir jo parama švietimui, jaunimui, kultūrai ir lietuviškai veiklai. Siūlė ir toliau eiti pramintu keliu ir „nepamesti kelio dėl takelio".

Toliau buvo pagrindinis pranešimas apie pelno paskirstymą. Pranešimą padarė Pov. Kilius, pelno skirstymo komisijos pirm. Šiemet buvo paskirstyta 245,130 dol., patenkinant tik apie 25% visų prašymų.

Švietimui paskirta 53,360 dol.

Stipendijoms (įsk. Vasario 16 gimnaziją) 58,250 dol.

Kultūrai 75,900 dol.

Visuomeniniams reikalams (į šią poziciją įeina ir spauda) 57,620 dol.

Dr. A. Razma, LF steigėjas, padėkojo pelno skirstymo komisijai už jų sunkų darbą. Paminėjo, kad šiais metais darbas buvo ypač sunkus, kadangi prašymų buvo beveik keturgubai didesnei sumai. Po šio pranešimo vyko diskusijos, buvo keliami klausimai. Buvo iškeltas klausimas apie politinės veiklos paramą (klausimą kėlė net ne fondo narys). A. Juodvalkis atsakė, kad politinei veiklai yra kitas fondas, ką tas „kitas fondas" veikia? To „kito fondo" žmonės mėgsta dalinti LF pinigus ir patarimus duoti. Tik nevalia į jų fondo pusę pažiūrėti. J. Masilionis kalbėjo apie fondo paramą švietimui. Jo žodžiais, „fondas didėja, bet ne parama švietimui". Buvo paaiškinta, kad ir Švietimo taryba savo pareigų neatliko. Nepristatė sąrašo, kiek yra mokyklų, jose mokinių ir kokia parama joms reikalinga. Norint didinti paramą, reikia pilnesnių informacijų. J. Širka paminėjo, kad skiriamos stipendijos tiems studentams, kurie nieko bendro su lietuviška veikla neturi, o kai kurie vos lietuviškai temoka. Paaiškinta, kad fondas negali visų žinoti, jeigu lietuviškos jaunimo organizacijos ir mokyklos pristato neteisingus pažymėjimus, tai jau blogai.

A. Juodvalkis iškėlė klausimą visai kita linkme. Iki šiol vis buvo nepasitenkinimai, kad per mažai gavo ar visai negavo. Jis iškėlė klausimą, kad, jo manymu, buvo per daug duota. Reikalas liečia šiuos paskyrimus: „Lietuvių dailės muziejui Lemonte 5,000. Lietuvių meno muziejui Lemonte galerijai įrengti 11,000". Buvo bandyta paaiškinti, kad čia du atskiri projektai. Deja, toks atsakymas neįtikino. Rašančiojo nuomone, čia buvo „duota ir dribtelėta". Atrodo, kad čia medų jau per daug bičiuliškai dalijo. Narių suvažiavimuose buvo aiškiai ir gana griežtai pasisakyta prieš paveikslų pirkimą ar pinigų jiems skyrimą. Taip pat poroje atvejų gana aiškiai matyti „conflict of interests". A. Juodvalkis, per „Margučio" radiją kalbėdamas, tai irgi pastebėjo. Tik jis nurodė, kad veikėjai gana plačiai veikloje dalyvauja, tad ir interesų susikryžiavimai gal sunkiai išvengiami. Bet, kai aiškiai matyti, tai nėra gerai!

Tačiau, bendrai paėmus, čia jokio „kriminalo" nebuvo. Niekas pinigų nepaėmė ir „medaus" į namus neparsinešė. Tik kai kurių skirstymo komisijos narių ir kalbėjusiųjų bei rašančiųjų nuomonės išsiskiria, nustatant pirmenybės eilę. Vieni nori daugiau dėmesio kreipti gyvajai lietuvybei, o kiti į muziejus sudėti.

Visi fondo darbuotojai yra idealistai. Dirba be jokio atlyginimo ir dar savo pinigus prideda. Bet, būdami žmonės, turi žmogiškąsias silpnybes ir sentimentus. Praktikai ir realistai fondų nesukuria ir jiems nedirba. Tik viena yra aišku, kol pinigai bus skirstomi, visuomet bus nepatenkintųjų. Tad ir pabaigsiu mūsų konsulo žodžiais: „nepamesti kelio dėl takelio" ir greičiau užbaigti penktą milijoną.

Bernardas Brazdžionis su jaunosiomis poezijos mylėtojomis Vilniuje. Nuotr. J. Kojelio

SOVIETŲ ARMIJOS MARŠALAS CHICAGOJE

Liepos 25 ir 26 dienomis Chicagoje lankėsi Sovietų armijos maršalas Sergey Akhromeyev. Jis buvo pakviestas ir dalyvavo dviejuose National Strategy Forum organizacijos priėmimuose. Pirma jis susitiko Mc Donald valgyklos restorane privačiai su Strategy Forum organizacijos nariais. Jis atėjo apsirengęs civiliniais rūbais su vertėju ir apie 30 minučių kalbėjosi su jį sutikusiais asmenimis ir trumpai pasakė, kad jis lankosi Amerikoje pagerinti Sovietų ir Amerikos ginkluotųjų jėgų santykius. Kai mūsų tarpe, jis sakė, nėra didelių prieštaravimų, tad nėra reikalo laikyti paslaptis apie ginkluotas jėgas. Mes ruošiame savo armiją ne puolimui, bet tik mūsų krašto saugumui. Amerikos Jungtinės Valstybės, ruošdamos savo ginkluotas jėgas, turėtų taip pat daryti, kad nekenktų kito krašto saugumui. Čia turi būti abiejų kraštų ginkluotųjų jėgų bendradarbiavimas. Tai yra jo lankymosi Amerikoje tikslas.

Privačiai kalbant vienas Amerikos armėnų kilmės amerikietis paklausė, kaip numato Maskva tvarkyti Armėnijos ir Azeiberdžano santykius. Maršalo nuomone, tos dvi tautos turi gyventi taikoje. Juk pas jus Amerikoje taip pat gyvena įvairių tautybių žmonės, bet jie nesipeša. Tad ir pas mus tai turi būti. Pasinaudojęs tą progą užklausiau maršalo, kokia ateitis laukia Pabaltijo respublikas. Paminėjau, kad Amerikoje gyvena apie vienas milijonas lietuvių kilmės amerikiečių ir jiems rūpi jų tėvų krašto likimas. Maršalas trumpai atsakė, kad Lietuvai teikiama pilna ekonominė, kultūrinė ir religinė laisvė, tik tos respublikos pasiliks kaip pilnateisiai nariai Sovietų Sąjungos federacijoje. Paminėjo taip pat, kad aukščiausioje taryboje jis sėdi greta lietuvių delegacijos, su kurios nariais palaiko draugiškus santykius.

Rytojaus dieną, liepos 26 dieną, National Strategy Forum surengė Midland viešbutyje oficialų priėmimą, kuriame taip pat dalyvavo JAV Jungtinio štabo šefas admirolas William J. Crowe, Jr. Priėmime dalyvavo daugiau kaip 300 asmenų. Maršalas Akhromeyev atvyko pilnoje Sovietų armijos maršalo uniformoje. Po trumpų priešpiečių admirolas J. Crowe, Jr., trumpu žodžiu pristatė svečiams Sovietų maršalą, pabrėždamas, kad jis yra aukštų kvalifikacijų karškis ir yra prezidento M. Gorbačiovo asmeniškas patarėjas kariniais reikalais.

Maršalas kalbėjo rusiškai, jo kalba buvo verčiama į anglų kalbą. Čia jis plačiau pasisakė apie savo lankymosi Amerikoje tikslus. Pasirodo, jis Amerikos kongreso karinių reikalų komisijos kvietimu atvyko plačiau susipažinti su JAV karinėmis jėgomis. Prieš kiek laiko Amerikos Jungtinio štabo šefas admirolas Crowe tais tikslais lankėsi Sovietų Sąjungoje. Pagerėjus JAV ir Sovietų Sąjungos santykiams nėra reikalo laikyti paslapčių. Mes dabar galime atvirai svarstyti, kaip galime sumažinti išlaidas karo reikalams. Sovietų Sąjunga jau dabar mažina savo armiją. Man grįžus namo, tikiuosi dar bus galima daugiau mažinti išlaidas kariuomenei.

Po maršalo pranešimo buvo iš publikos jam duota eilė klausimų. Vienas klausė apie Berlyno sieną. Į šį klausimą, jis patarė kreiptis į Berlyną. Mes negalime įsakinėti kitiems, ką jie turi daryti, — atsakė maršalas. Kitas asmuo paklausė, ar sovietų armijos vadovai pritaria Gorbačiovo persitvarkymo ir viešumo politikai. Čia maršalas tvirtai pasisakė, kad armija yra visiškai pritarianti naujoms reformoms, yra griežtai disciplinuota.

Susirinkime dalyvavęs inž. Antanas Rudis paklausė maršalą apie Hitlerio ir Stalino susitarimą pasidalinti Europą ir Molotovo ir Ribbentropo pasirašytą protokolą aneksuoti laisvas ir demokratines Pabaltijo valstybes. Atsakydamas maršalas pakartojo oficialią sovietų giesmę, esą Europos situacija vertė sovietus pasirašyti sutarimą, kad, atidėjus konfliktą ir leisti sovietams pasiruošti karui su Vokietija. Apie Pabaltijo valstybių priklausymą Sovietų Sąjungai yra dvi nuomonės. Mes manome, kad jos patenkintos sovietų federacijoje.

Buvo taip pat pusiau juokais iškeltas klausimas, kodėl Gorbačiovas Amerikos spaudoje dažniau ir geriau minimas nei Amerikos prezidentas Bush. Jis nežino, kodėl, bet pridėjo, kad ir Amerikos Kongreso karinių reikalų komisijoje ji maloniau traktavo, nei pačios Amerikos generolus.

A. B.

Pradedant 1988 m. liepos 2 d., kas šeštadienį
8:40 iki 10 v.v.
per WPNA (buv. WOPA stotis) 1490 AM

Žemė L

„Nauja radijo laida šiuolaikiniam lietuviui"
lietuvių bei anglų kalbomis

Muzika - sveikata - moterų pasaulis - sportas - literatūra - kinas - satyra

Labanaktis, vaikučiai

„Pasakų pasaulis mažamečiams lietuviukams"
8:30 v.v. iki 8:40 v.v.

Alliance Communications, Inc.
408 South Oak Park Avenue, Oak Park, IL 60302
tel. nr. 848-8980

PASSBOOK SAVINGS...
the best way to save regularly!
5½%
Paid and Compounded Quarterly

HOME see us for financing.
AT OUR LOW RATES
WITH REPAYMENT TO FIT YOUR INCOME

Mutual Federal Savings and Loan
2212 WEST CERMAK ROAD CHICAGO, ILL 60608
Peter Kazanauskas, Prs. Tel.: 847-7747
Hours: Mon. Tue. Fri. 9-4 Thur. 9-8 Sat. 9-1
SERVING CHICAGOLAND SINCE 1905

CLASSIFIED GUIDE

RE/MAX REALTORS — GREIT PARDUODA

RIMAS L. STANKUS
361-5950 636-6169

Norintieji PIRKTI ar PARDUOTI NAMUS per šią įstaigą, prašome paminėti, kad esate arba norite būti Rimo Stankaus klijentais. Nuosavybės įkainavimas nemokamai.

REAL ESTATE

MLS KOMPIUTERIŲ
pagalba galite PIRKTI ar PARDUOTI NAMĄ mieste ir priemiesčiuose. Sąžiningai patarnaus
J. BACEVIČIUS
BELL-BACE REALTORS
INCOME TAX — INSURANCE
6529 S. KEDZIE
778-2233

ŠIMAITIS REALTY
Viktoras Šimaitis, Reg. Brokeris
Nuosavybių pardavimas. Income Tax.
5953 S. Kedzie Ave.
Chicago, IL 60629
Tel. 436-7878

MLS
BALYS BUDRAITIS
Nemokamai įkainuoja jūsų namus.
Turėdamas ilgų metų patyrimą, greit ir sąžiningai patarnausiu pirkime bei pardavime. Kreiptis tel. 767-0600 arba 778-3971.
Adresas 6600 S. Pulaski Rd.
One stop Real Estate

Century 21 KMIECIK REALTORS
7922 S. PULASKI RD
DANUTĖ ŠČERBAITĖ MAYER
284-1900
Jei norite parduoti ar pirkti savo nuosavybę per Amerikos populiariausią agentūrą, prašome skambinti Danutei Ščerbaitei Mayer dėl sąžiningo patarnavimo ir veltui jūsų namų įkainavimo.

Sekmadienį, rugpjūčio 6 d.
nuo 1-4 v. p.p.

3535 W. 64 St. — „Octagon" namas; 6 kamb.; 1½ prausyklos pirmame a.; 4 kamb., 2 mieg. antram a. Šildomas rūsys; 2 auto mūrinis garažas. Šoninis įvažiavimas; didelis sklypas; nauja šildymo sistema, stogas ir elektra; aluminio apdaila. Puikiai išlaikytas, švarus; daug priedų. Skambinkite dabar, tel. 436-8600.

No. 510-6618 S. Kedvale. — Tik pravažiuokit, bet netrukdykit! Gražus, mūrinis 3 mieg. namas, 26 metų; 1½ prausyklos pagrind. aukšte; 4 kamb. butas rūsyje; 2 auto. garažas; centr. šaldymas; aluminio apdaila. Puikus pirkinys. Skambinkite dabar!

Tučia vieta! Reikia kontraktoriaus! 2 tušti sklypai po 30 pėdų + gražus 6 mieg. namas; ištisas rūsys, 2 auto. garažas. Daug galimybių kontraktoriui uždirbt maišą pinigų! Skubėkite, skambinkite dabar!

AR NORITE PARDUOTI?

Savo namą galite parduoti, tik paskambinkite telefonu. Mūsų pardavėjai sėkmingai jums patarnaus. Mes jums galime padėti, nes daugiau stengiamės. Namo įvertinimui skambinkite skubiai — dabar.

O'BRIEN FAMILY REALTY
Tel. — 434-7100 & 436-8600

Century 21 OLSICK & COMPANY 1180 State Street Lemont, Illinois 60439
TURIME DAUG NAMŲ IŠPARDAVIMUI LEMONTO RAJONE. SKAMBINKITE
Business (312) 257-7100 IRENA STANIULIS Residence (312) 257-5446
MILLION DOLLAR REALTOR-ASSOCIATE®

For sale 15 acres farm N. W. Indiana; 3 acres irrigated blueberries. Well-established U-Pick business; nice home and buildings. $159,000. Call 219-992-3480.

Žavus „Tudor" stiliaus namas Lemonte! 3 mieg. 3 prausyklos, medžiais apaugęs sklypas. Šis namas turi viską, plius stovi patogioje vietoje — arti traukinio ir parduotuvių. Naujas „gazebo" vasaros vaišėms. $167,800.

Kontraktoriaus svajonė Lemonte! Atremontuotas mūrinis pastatas. M1 zona. Viduje vieta raštinėms, krautuvei. Automobiliams pastatyti aikštė. Arti I-55. Galimybė nupirkt daugiau žemės. $210,000.

Century 21
OLSICK & CO., REALTORS
1180 State Street
Lemont, Illinois 60439
(312) 257-7100

FOR RENT

Išnuomojamas 4 kamb. butas antrame a., 2 mieg., be baldų prieš Švč. M. Marijos Gimimo bažnyčią. Tik suaugusiems, bet gyvuliukų, 350 dol. į mėn. su apšildymu.
Skambinti 423-4697

Išnuomojamas 4 didelių kamb., 2 mieg. butas pirmame aukšte, 43 & Maplewood apyl. Naujai išdekoruotas, ramus, šviesus. Nerūkantiems. $325 į mėn. + užstatas. Skambinti 247-6670.

Išnuomojamas 5 kamb. 2 mieg. butas su uždarais gonkais (porch). Labai švarus, arti gero susisiekimo. Susitarimui skambinti John 361-1171.

Išnuomojamas mažas 2 kamb. butukas Marquette Parko apyl.
Tel. 925-2391

MISCELLANEOUS

A VILIMAS MOVING
Tel. 376-1882 ar 376-5996

10%—20%—30% pigiau mokėsit už automobilio ir ugnies draudimą pas mus.
FRANK ZAPOLIS
3208½ West 95th Street
Tel. — GA 4-8654

Dažymas iš lauko ir vidaus; kambarių remontai; elektros ir vandentiekio taisymas.
Skambinkite Vytui: 925-5300

ELEKTROS ĮVEDIMAI — PATAISYMAI
Turiu Chicagos miesto leidimą. Dirbu ir užmiesty. Dirbu greitai, garantuotai ir sąžiningai.
655-2020
KLAUDIJUS PUMPUTIS

LIETUVA PASAULINĖJE LITERATŪROJE

Alfonsas Šešplaukis-Tyruolis

Ką Lietuva yra davusi kitų tautų literatūrai savo istorija, gamtovaizdžiu ir žmonių papročiais pirmą kartą panagrinėta Alfonso Šešplaukio-Tyruolio knygoje

LIETUVA PASAULINĖJE LITERATŪROJE

Išleido Lituanistikos tyrimo ir studijų centras Chicagoje. 244 psl. Knygos kaina 8 dol., su persiuntimu 9.50 dol. Illinois gyventojai moka 10.14 dol. Gaunama DRAUGE ir pas knygų platintojus.

Laimėjimų stalas „Draugo" gegužinėje. Bilietėlius parduoda Jūratė Griniūtė, Evelyna Oželienė ir Agnė Kižienė.

Nuotr. **J. Tamulaičio**

LIETUVIŠKOM TEMOM

KAZYS BARONAS

Mūsų korespondentas Europoje

Ievos rūbuose lietuvaičių nuotraukos, spausdinamos vokiškuose bulvariniuose dienraščiuose! Be abejo, tai persitvarkymo pasekmės, mėginant šiom erotinėm nuotraukom prasiskverbti į pornografinį Vakarų pasaulį ir jame po sportininkų ieškoti pašlijusiame ekonominiame gyvenime stiprios Vakarų pasaulio valiutos.

Sakau po sportininkų, nes paskutiniu metu vokiečių sportinės spaudos puslapiai mirgėjo tokiom „Russen" pavardėm: Sabonio, Marčiulionio, Kurtinaičio, Chomičiaus, Babarsko, Kaučiko, Valucko, Umaro ir t.t. ir t.t. Jie visi buvo „parduoti" Vakarams, pinigus persiunčiant Maskvai. Tik „Russe" Kurtinaitis buvo kiek „pigenis" už kitus, nes vokiečių Hagen krepšinio klubas jo persikėlimą į Vakarų Vokietiją apmokėjo autobusu.

Tačiau grįžkime prie didelio užrašo „Die schoenen Maedchen aus Litauen — gražios mergaitės iš Lietuvos", įdėtos liepos 8 d. bulvariniame „Bild" dienraštyje (jo tiražas 2 mil. egzempl.), atspausdinta trijų lietuvaičių nuotraukas... Ievos rūbuose. Vienoje beveik 17×18 cm dydžio nufotografuota visiškai nelietuviškų bruožų pusnuogė jaunuolė su nedrąsiu žvilgsniu, antroje tarp žydinčių pievoje gėlių, bet rankomis užsidengusi jau kiek „lietuviškesnė" gal 18 metų jaunuolė. Trečia pati skaudžiausia, rodant visiškai nuogą „die litauische Kindfrau" liepų alėjoje.

„Sovietinio fotografo Rimanto Dikavičiaus (įdėta ir jo nuotrauka) erotinės nuotraukos primena britą Dovydą Hamiltoną", rašo dienoraštis. Jau 25 m. šis menininkas ir fotografas „dirba" su savo modeliuotojoms gamtoje. Jo pirmas fotoalbumas 10 tūkst. egz. pasirodė 1987 m. Tik aukšti valstybės tarnautojai buvo jį gavę. Dabar albumas ir nuotraukos išstatytos Maskvos muziejuje, suteikiant maskviečiams progą viešai stebėti Lietuvos mergaites.

Skaudu, nes, kaip minėjau, pirmas žingsnis į pornografinių filmų pasaulį, kadangi prieš gerą pusmetį buvo įdėta lenkės „Danutės" nuotrauka, pranešant po kelių mėnesių, kad ją užangažavo pornografinių filmų bendrovė. Kas galėtų įspėti šias jaunas lietuvaites, prieš joms pastatant tokį neapgalvotą ir pavojingą žingsnį?

Tas pats dienraštis įdėjo ligoto 83 m. Šmulio Rodenskio nuotrauką. Izraelitas buvo žinomas iš „The Fidler on the roof" pastatymų ir 2 tūkst. kartų dainuotos „Jeigu aš būčiau vieną kartą turtingas"... Pasirodo, kad Šmulis Rodenskis yra gimęs netoli Vilniaus („Bild" rašo „Wilno"), 1917 m. atvykęs Palestinon, Tel Avive, Jeruzalėje dirbęs fizinį darbą. Pripuolamai užėjęs į teatrą, jis buvo tą pačią dieną užangažuotas. Už vieno vakaro pasirodymą jis gaudavo 400 dol. tačiau iš santaupų nieko neliko. Viską „sugėrė" ligoninė. Užmirštas jis liko Izraelio gyventojų. Vienas jo bičiulis pasakė: laidotuvėse tikrai pasirodys aukšti pareigūnai.

MŪSŲ KOLONIJOSE

Hartford, CT

ESTIJOS AKTYVISTĖ HARTFORDO JUODOJO KASPINO DEMONSTRACIJOJE

Marju Lauristen, Estijos Populiaraus Fronto delegatė ir narė Ribbentropo-Molotovo pakto tyrimų komisijoje, yra pakviesta atvykti iš Estijos ir dalyvauti CT pabaltiečių (ELLA) rengiamoje juodojo kaspino demonstracijoje rugpjūčio 23 d. prie CT valstijos kapitoliaus Hartforde.

Marju Lauristen yra labai aktyvi kovotoja už Pabaltijo tautų teises, dažnai tiesiai ir nebijančiai pasakanti į vatą nevyniotą tiesą ir Kremliuje. Jos pasisakymai dažnai cituojami ir didžiojoje Vakarų spaudoje.

50 metų yra praėję nuo Hitlerio-Stalino sandėrio pasidalinti Rytų Europą tarpusavyje. Ši data Lietuvos istorijoje liks, kaip juodžiausia diena per visas gadynes. Šio pakto besąlyginis atšaukimas ir jo padarytų skriaudų atitaisymas nebegali būti atidėtas! Vokietijos Reicho ir Tarybų Sąjungos vyriausybių padarytos Pabaltijo tautoms skriaudos turi būti atitaisytos nedelsiant ir nesidangstant!

Nors rugpjūčio 23 d. yra darbo diena, nors ir gal dar atostogų metas, pasistenkime šioje demonstracijoje gausiai dalyvauti. Negalvokime, kad jos svarba čia Amerikoje yra abejotino didumo. Nepaslaptis, kad jaučiame tam tikrą rezervuotumą mums opiais klausimais JAV vyriausybės sluoksniuose. Girdime daug gražių žodžių, bet pasigendame tvirto pasisakymo pokalbiuose ir derybose su sovietais. Čia mums labai daug gali padėti spauda, televizija, radijas. Praėjusiais metais po sekmingos demonstracijos ir po daug ir palankių reportažų ir komentarų CT didžiojoje informacijoje radome žymiai palankesnę atmosferą visose kongresmanų — senatorių įstaigose. Čia pasiekėme net šimtaprocentinio rezultato Pabaltijo Laisvės dienos (birž. 14) rezoliucijos pasirašyme. Ją pasirašė visi CT kongreso atstovai ir abudu senatoriai! Nė vienoje kitoje valstijoje to niekad nebuvo pasiekta.

ELLA tikisi, kad ši juodojo kaspino liūdesio, bet kartu ir pasiryžimo demonstracija, reikalaujanti atšaukimo ir pasekmių atitaisymo, bus paskutinė. Yra stiprių vilčių, kad Molotovo-Ribbentropo aktai bus paskelbti neturį juridinės galios. Bet kad tai įvyktų, vėl reikia visų mūsų prisidėjimo ir dalyvavimo. Reikia aktyvios energijos ir pastangų, surinkti kaip galima daugiau parašų LB parengtai peticijai, reikia ir dėmesį atkreipiančios prasmingos ir gausios demonstracijos ir Hartforde ir visur kitur.

Hartfordo ELLA'os rengiama demonstracija įvyks rugpjūčio 23 d., trečiadienį, 12 v. prie CT kapitoliaus. Prašome ateiti su juodais raiščiais perrištomis rankovėmis, plakatais, reikalaujančiais laisvės Lietuvai, Pabaltijui, Raudonosios armijos ir KGB iškeldinimo iš Pabaltijo ir pan. Prašome atsinešti vėliavėles. Visos organizacijos, mokyklos, parapijos prašomos paraginti visus dalyvauti.

J. P. NASVYTIS

LĖKTUVAIS GAUDO SKUBĖTOJUS

Vietomis aplink Chicagą policijos lėktuvai stebi, ar kas per skubiai nevažiuoja. Pastebėję laužantį skubos ribą, praneša budintiems policininkams, kurie skubėtojus sulaiko ir baudžia.

KINŲ STUDENTAI

Kinijos studentai, lanką JAV universitetus, savo suvažiavime Chicagoje nutarė sudaryti aktyvistų būrius universitetuose ir kovoti prieš komunistų priespaudą Kinijoj. Jų suvažiavimas buvo liepos 28-30 d.

GUBERNATORIŲ SUVAŽIAVIMAS

JAV gubernatorių sąjunga Chicagoje Regency viešbutyje sušaukusi savo suvažiavimą, susilaukė prezidento Bush, kuris buvo atvykęs liepos 31 d. Gubernatoriai buvo suvažiavę net iš tolimų vietų, kaip Alaska. Jų svarbus rūpestis, kaip gauti keliams ir kitiems didiesiems visuomenės reikalams daugiau paramos iš federalinio iždo.

MUNDELEIN KOLEGIJAI 3 MIL. DOL.

Seselių laikomai Mundelein kolegijai Chicagoje, rašytoja, buvusi ambasadorė, žurnalų leidėjo našlė Clare Boothe Luce paliko 3 mil. dol. Ji mirė 1987 m. Ji pati buvo konvertitė į katalikybę. Iš viso jos palikimas siekė 70 mil. dol. Daugiausia skyrė katalikų aukštosioms mokykloms, mergaičių švietimui.

A.†A.
JOHN M. DITCHMAN

Gyveno Orland Park, IL, anksčiau Marquette Park, Chicago.

Mirė 1989 m. rugpjūčio 3 d.

Pasiliko dideliame nuliūdime žmona Irene Samuolytė, dukterys: Joan, Colette Camerano, žentas Tom; sūnūs: John A. ir Donald, marti Markie; anūkai: Richard, Diana, Sherri, Christina ir John Michael; trys proanūkai; sesuo Josephine Butta.

Priklausė Card. Mundelein Council K of C ir Darius-Girėnas American Leagion Post #271.

Kūnas pašarvotas šeštadienį, rugpjūčio 5 d. nuo 6 iki 9 v.v. ir sekmadienį, rugpjūčio 6 d. nuo 2 iki 9 v.v. Lack & Sons koplyčioje, Palos Funeral Home, 11028 Southwest Hwy., Palos Hills, IL.

Laidotuvės įvyks pirmadienį, rugpjūčio 7 d. Iš koplyčios 9:15 val. ryto bus atlydėtas į St. Michael parapijos bažnyčią Orland Park, IL, kurioje 10 v. ryto įvyks gedulingos pamaldos už velionio sielą. Po pamaldų bus nulydėtas į Šv. Kazimiero lietuvių kapines.

Nuoširdžiai kviečiame visus gimines, draugus ir pažįstamus dalyvauti šiose laidotuvėse.

Nuliūdę **žmona, dukterys, sūnūs, sesuo ir kiti giminės.**

Laidotuvių direkt. S. C. Lack & Sūnūs. Tel. 974-4410.

A.†A.
PETRONĖLĖ BALSHAITIS

Gyveno Chicagoje, Brighton Park apylinkėje.

Mirė 1989 m. rugpjūčio 3 d., 5:43 val. ryto, sulaukusi 93 m. amžiaus.

Gimė Lietuvoje. Amerikoje išgyveno daugelį metų.

Pasiliko dideliame nuliūdime duktė Bernice Markus.

Kūnas pašarvotas penktadienį, rugpjūčio 4 d. nuo 2 iki 9 v.v. Gaidas-Daimid koplyčioje, 4330 S. California Ave.

Laidotuvės įvyks šeštadienį, rugpjūčio 5 d. Iš koplyčios 9 val. ryto bus atlydėta į St. Agnes parapijos bažnyčią, kurioje įvyks gedulingos pamaldos už velionės sielą. Po pamaldų bus nulydėta į Šv. Kazimiero lietuvių kapines.

Nuoširdžiai kviečiame visus gimines, draugus ir pažįstamus dalyvauti šiose laidotuvėse.

Nuliūdusi **duktė.**

Laidotuvių direkt. Gaidas-Daimid. Tel. 523-0440.

PADĖKA
A.†A.
AGUTĖ BIKNERIENĖ

Mūsų mylima Mamytė ir Močiutė mirė 1989 m. liepos 15 d. ir buvo palaidota Bethania kapinėse, Chicagoje.

Mes norime padėkoti visiems, kurie suteikė jai paskutinį patarnavimą ir palydėjo į amžino poilsio vietą.

Nuoširdžiai dėkojame kun. H. Dumpiui už religines apeigas koplyčioje ir kapinėse, Tėviškės parapijos chorui, sol. V. Mieliuliui ir muz. A. Kaminskui.

Dėkojame visiems, kurie prisiuntė velionei gėlių, pareiškė mums toje liūdesio valandoje užuojautą.

Dėkojame visiems laidotuvėse dalyvavusiems, kuriems atskirai neturime galimybės padėkoti.

Dėkojame karsto nešėjams ir laidotuvių direktoriui S. C. Lack-Lackavičiui už malonų patarnavimą.

Visiems nuoširdus dėkui.

Biknerių šeima

Mylimam Tėveliui

A.†A.
ALGIMANTUI KLEINAIČIUI

mirus, mielai sesei DIANAI, jos mamytei ir sesutei reiškiame seserišką užuojautą.

KERNAVĖS tunto skautės

A.†A.
ZITA DAMBRAUSKAS

Gyveno Chicago Heights, IL.

Mirė 1989 m. rugpjūčio 2 d., 12:30 val. p.p., sulaukusi 44 m. amžiaus.

Gimė Vokietijoje. Amerikoje išgyveno 20 m.

Pasiliko dideliame nuliūdime vyras Casimir, tėvai Vladas ir Aleksandra Šauliai, sūnūs: Alan, Eric, Justin Dambrauskai; sesuo Laima Morgan, Oxford, Miss.; brolis Algis Šaulys.

Velionė dirbo kaip kompiuterių analistė Panduit Co., Tinley Park, IL.

Priklausė Infant Jesus of Prague parapijai.

Kūnas pašarvotas penktadienį, rugpjūčio 4 d. nuo 2 iki 9 v.v. Hub Funeral Chapel, 1301 Otto Blvd., Chicago Heights, IL. Maldos už velionę koplyčioje — rugpjūčio 4 d. 4 v. p.p.

Laidotuvės įvyks šeštadienį, rugpjūčio 5 d. Iš koplyčios 9:30 val. ryto bus atlydėta į Infant Jesus of Prague parapijos bažnyčią, Flossmoor Rd. ir Leavett St., Flossmoor, IL., kurioje 10 v. ryto įvyks gedulingos pamaldos už velionės sielą. Po pamaldų bus nulydėta į Šv. Kazimiero lietuvių kapines.

Nuoširdžiai kviečiame visus gimines, draugus ir pažįstamus dalyvauti šiose laidotuvėse.

Nuliūdę **vyras, tėvai, sūnūs, sesuo, brolis ir kiti artimieji.**

Laidotuvių direkt. Hub Funeral Chapel. Tel. 312-754-2053.

GAIDAS—DAIMID

EUDEIKIS

TRYS MODERNIŠKOS KOPLYČIOS PATARNAUJA IR CHICAGOS PRIEMIESČIUOSE

4330-34 S. California Avenue
Telefonai — 523-0440 ir 523-9852

4605-07 South Hermitage Avenue
Telefonas — 927-1741-1

4348 S. California Avenue
Telefonas — 523-0440

PETKUS

MARQUETTE FUNERAL HOME
TĖVAS IR SŪNUS

2533 West 71 St., Chicago
Telefonas — 476-2345

1410 So. 50th Av., Cicero
Telefonas — 863-2108

STEPONAS C. LACK ir SŪNŪS
I ACKAWICZ

LAIDOTUVIŲ DIREKTORIAI

2424 West 69th Street — Tel. RE 7-1213
11028 Southwest Hwy. — Tel. 974-4410
9236 S. Roberts Rd. — Tel. 430-5700

BUTKUS — PETKUS

LAIDOTUVIŲ DIREKTORIAI
1446 South 50th Avenue
Cicero, Illinois
Telefonas — 652-1003

Sally **Donald M., Jr.**

VANCE

LAIDOTUVIŲ KOPLYČIA

DIREKTORIAI

1424 So. 50 Ave., Cicero Illinois

PATARNAUJA CHICAGOJE BEI PRIEMIESČIUOSE

Tel. 652-5245

APLINK MUS

x Poetas Bernardas Brazdžionis, neseniai grįžęs iš kelionės į Lietuvą, kur buvo jautriai sutiktas, dalyvaus Lietuvių Fronto bičiulių studijų ir poilsio savaitėje Dainavoje. Rugpjūčio 19, šeštadienio vakarą, yra ruošiamas poeto Bernardo Brazdžionio poezijos vakaras. Koncertinėje šio poezijos vakaro dalyje dalyvaus ir solistė Daiva Markelytė-Dagienė.

x Vilniaus universiteto dainų ir šokių ansamblis koncertavo Vengrijoje, Lenkijoje, Čekoslovakijoje, Belgijoje, Vokietijoje, Suomijoje, Italijoje, Prancūzijoje ir kitose valstybėse. Spalio 7, 8, 9 d. ansamblis atliks programą Jaunimo centre Chicagoje. Visi kviečiami atsilankyti. Bilietai Margučio raštinėje ir Vaznelių parduotuvėje.

x Aušra Jasaitytė, Birutės ir a.a. Jono Jasaičių duktė, baigė St. Xavier kolegiją, gaudamas biznio administracijos bakalauro diplomą.

x Bronius Vaškelis nagrinės Jurgio Savickio kūrybą Santaros-Šviesos suvažiavime rugsėjo 7-10 d. Tabor Farm, Sodus, Mich.

x Sofija Jelionienė, Darien, Ill., Genė Rimkus, Western Springs, Ill., lietuviškų organizacijų darbuotojos, lietuviškos spaudos rėmėjos, grąžino laimėjimų šakneles su 20 dol. auka. Labai dėjojame.

x Jonas Purtulis, Bronė Gruodis, dr. L. Seibutis, V. Pocius, A. Baziliauskas, O. Audėnas, Gražina Musteikis, Julius Karsas, Justas Punkris, Liucija Hoffman, A. Z. Styga, Balys Graužinis, Jadvyga Mejeris, V. Kuzavinienė, A. Rimas, A. Stančius, Adelė Rusc, A. Simonis, P. Janulaitis, Romas Masilionis, Albert Kanaitis, Alfonsas Patamsis, už kalėdines korteles ir kalendorių atsiuntė po 10 dol. aukų. Labai dėkojame.

x Po 10 dol. atsiuntė už kalėdines korteles ir kalendorių: Jonas Vasaris, Dale Murray, B. Brizgys, Julius Kazėnas, Andrius Vaitkus, M. Ulėnas, V. Valukas, B. Vascega, Stasys Balys, Elena Baublys, Jūratė B. Medziak, N. K. Pupius, J. Jarašius, V. Ardickas, Alex Dvariškis. Visiems tariame nuoširdų ačiū.

x Liet. Tauragės klubas rengia gegužinę š.m. rugpjūčio 6 d. 12 val. Šaulių namuose. Veiks virtuvė, baras ir dovanų paskirstymas. Gros K. Ramanausko orkestras. Kviečia **Klubo valdyba.**

(sk)

x Norman Burstein, žinomas kailininkas, parduoda kailinius su didele nuolaida lietuviams. Skambinti vakarais: **677-8489.**

(sk)

x Greit parduodu vienos ir dviejų šeimų namus Chicagoje ir apylinkėse. Skambinkite **RE/MAX FIRST, Rimas Stankus,** tel. **361-5950** arba **636-6169.**

(sk)

x Vaistinė, 71 ir Rockwell, ieško lietuviškai ir angliškai kalbančio-čios farmacisto-ės dirbti dalinį laiką ir būti atsakingam už farmaceutinių vaistų skyrių. Kreiptis angliškai į **Ruth Barbaro 737-2450** arba **767-0309.**

(sk)

x „Draugo" metinis banketas ir 80 metų gyvavimo sukakties minėjimas bus Martinique restorano pokylių salėje rugsėjo 24 d., sekmadienį. Jau dabar galima įsigyti stalų rezervacijas pas „Draugo" renginių komiteto narius ir Vaznelių parduotuvėje.

x Mokytojų studijų savaitė pradedama ateinantį pirmadienį Dainavos stovyklavietėje. Į ją kviečiami tėvai, kurie yra susidomėję savo vaikų auklėjimu, kviečiamas ir jaunimas, kuris yra būsimo lietuvių gyvenimo viltis. Studijų savaitėje bus daug paskaitų, taip pat praktiško mokymo pamokų ir nemokantiems lietuvių kalbos pamokos.

x Kanados lietuviai prašo Jungtinių Amerikos Valstybių lietuvius padėti jiems ypač mažosiose gyvenvietėse, minint sukaktis, šventes ir lietuvių subuvimus, paremti savo dalyvavimu bent iš artimųjų gyvenviečių. Londono lietuvių Šiluvos Marijos parapijos sidabriniame minėjime kviečia dalyvauti.

x Emanuelis Zingeris skambino iš New Yorko, kad jo mintys Clevelando pasikalbėjime buvo iškreiptos. Jis yra žydų tautybės, bet Persitvarkymo sąjūdžio narys, todėl apgailestauja korespondentės neapdairumą. Jis pažadėjo parašyti laišką.

x Lithuanian Legation, Washington, D.C., Eugene Vilkas, Valencia, Cal., Paul Naujokas, Chicago, Ill., V. Lumbis, Garson, Ont., Kanada, A. Masionis, Fair Lawn, N.J., kiekvienas atsiuntė po 20 dol. aukų ir kartu grąžino laimėjimų šakneles. Labai dėkojame.

x Ritonė Rudaitienė, Oak Lawn, Ill., Liucija Hoffmanienė, Chicago, Ill., lankėsi „Drauge" ir gegužinės proga paaukojo po 20 dol. Labai dėkojame.

x Jonas Dapkus, Jonas Samaitis, Petronelė Mosgeris, J. Poražinskas, Z. Samuolis, Dominikas Matonis, Vladas Račkus, Juozas Raskys, J. Valaitis, Juozas Paplauskas, Josephine Dziubinskas, J. Skudzinskas, Ona Balčiūnas su prenumeratos pratęsimo mokesčiu atsiuntė po 10 dol. už kalėdines korteles ir kalendorių. Labai dėkojame.

x Marija Alkevičienė, Antanas Pestenis, Stasys Matutis, A. Baleišis, Helen Leketas, Karolis Avižienis, dr. R. Sidrys, P. Vilkaitis, Jonas Abraitis, L. Bichnevičius, St. Jazbutis, V. Urbonas, J. Vaitkus, Elena Okas, V. Rozevičius, Ona Sirgėdienė, pratęsė prenumeratą ir kiekvienas paaukojo po 10 dol. aukų už kalėdines korteles ir kalendorių. Labai dėkojame.

x ALTS Chicagos skyriaus gegužinė įvyks š.m. rugpjūčio 6 d., sekmadienį, 1 v. p.p. Ateitininkų namų ąžuolyne, Lemonte. Lietuviškoji visuomenė kviečiama gausiai dalyvauti ir maloniai praleisti šią sekmadienio popietę.

(sk)

x Albinas Kurkulis, akcijų brokeris, dirbąs su **Rodman & Renshaw, Inc.,** patarnauja akcijų bonų, fondų bei kitų vertybių pirkime ir pardavime. Susidomėję skambinkite **977-7916.**

(sk)

x Video, stereo, siuvimo mašinas ir vaistus siunčiame į Lietuvą. Prekes pristatome per UPS į kitus JAV miestus. Sudaromi iškvietimai, siunčiame kargo. **Romas-Pukštys,Transpak, 2655 W. 69th St., Chicago, IL 60629.** Darbo valandos: **12-6 v. p.p. kasdien, arba susitarus. Tel.312-436-7772, namų 312-430-4145.**

(sk)

x Albinas Kurkulis, Wheaton, Ill., S. Kiršinas, Toronto, Kanada, Adeline Anysas, Cochrane, Alberta, Kanada, Elena Žebrauskas Rhinelander, Wis., grąžindami laimėjimų šakneles, kiekvienas paaukojo po 20 dol. Labai dėkojame.

x Juozas Žvynys, St. Petersburg Beach, Fla., grąžino laimėjimų šakneles, pridėjo 20 dol. auką su prierašu: „Linkiu būti visuomet našiems aktualiomis žiniomis". Ačiū už auką ir gerus linkėjimus.

x Muz. Antanas Skridulis, Daytona Beach, Fla., P. Baltuonis, LaSalle, Qbc., Kanada, Vladas Paalksnis, Getrude Vaičiulis, Oak Lawn, Ill., P. Skrupskas, Toronto, Kanada, J. Nausėda, Lemont, Ill., Kęstutis Pluškonis, Huntington Valley, Pa., grąžino laimėjimų šakneles su 12 dol. auka. Labai dėkojame.

x Kun. Antanas Žvinklys, Hillsboro, Wis., Jonas Skladaitis, Philadelphia, Pa., Ignas Bandžiulis, Los Angeles, Cal., K. Staponkus, St. Petersburg, Fla., G. Ivaškienė, Monroe, Ct., Ona Gustienė, Los Angles, Cal., atsiuntė po 12 dol. aukų ir grąžino laimėjimų šakneles. Labai dėkojame.

x O'Brien Family Realty, 3430 W. 63rd St., Chicago, Ill., Ona Gustienė, Los Angeles, Cal., Milton Stark, Santa Monica, Cal., V. Andriulis, Geneva, Ill., A. Sinkevičius, Melrose park, Ill., atsiuntė po 12 dol. aukų ir grąžino laimėjimų šakneles. Labai dėkojame.

x Dr. ir Mrs. Thomas J. Quinn, Orland Park, Ill., Adolph Baliūnas, Chicago, Ill., B. Simkienė, Santa Monica, Cal., atsiuntė po 12 dol. aukų ir grąžino laimėjimų šakneles. Labai dėkojame.

x Dr. A. Domanskis, Palos Park, Ill., dr. Birutė Žilinskienė, Springfield, Ill, grąžino laimėjimų šakneles, pridėjo po 20 dol. auką ir palinkėjo geros sėkmės. Nuoširdus ačiū.

x Kostas Prielgauskas, Anelė Dulkis, K. Kulys, J. Matusevičius, K. Beiga, L. Maskaliūnas, Maria Kardauskaitė, St. Naikauskas, P. Vaitaitis, Marija Laurinavičius, Juozas Kozeris, Agota Šuopys atsiuntė po 10 dol. už kalėdines korteles ir kalendorių, kartu pratęsė ir prenumeratą 1989 metams. Labai dėkojame.

x Po 10 dol. atsiuntė už kalėdines korteles ir kalendorių: Kazimieras Jakštas, Petras Simanauskas, Eugenia Sakalas, A. Vasonis, M. Karaska, Monika Povilaitis, Jonas Krivis, V. Lekeckas, J. A. Grina, kun. V. Aleksonis, Liudas Dovydėnas, Pranas Sidzikauskas, I. Whittemore, J. Bartkus, I. Kazlauskas, Petras Maldeikis, už kalėdines korteles ir kalendorių atsiuntė po 10 dol. aukų. Labai dėkojame.

x Mėlynės! Patiems prisiskynus tik 60 centų svaras. Važiuoti Interstate 94 iki Michigan 12 išvažiavimo (Sawyer Rd.), sukti kairėn, važiuot 2½ mylios Sawyer Rd.; už pirmo „Stop" ženklo (California Rd.), 5-ta sodyba dešinėje. (Bus parašas). **Atdara tik savaitgaliais.** Parvežame mėlynių ir į Chicagą iš anksto susitarus. **Tel. 312-776-2036.**

(sk)

x Ieškoma moteris prižiūrėti mergytę ir berniuką Glen Ellyn apylinkėje. Laikas ir alga pagal susitarimą. Kreiptis: **dienos metu 597-7843, po 3 v. p.p. 858-6438.**

(sk.)

x Kargo visą laiką siunčiame į Vilnių arba į Maskvą praneša **Romas Pukštys. Transpak, 2655 W. 69th St., Chicago, IL 60629, 1-312-436-7772.**

(sk)

Lietuvos Vyčių 5 kuopos „Draugui" padovanotas Paskutinės Vakarienės paveikslas su čekiu 1111 dolerių. Abi dovanas įteikia adv. Konnie Savickus. Iš kairės: Kathy Leppe iš 24 kuopos, prel. Juozas Prunskis, „Draugo" administratorius kun. Petras Cibulskis, aukotojas adv. Konnie Savickus ir Loretta Simonis.

Nuotr. **J. Tamulaičio**

CHICAGOJE IR APYLINKĖSE

IŠTIESKIME RANKĄ IR LIETUVIUI MOKSLININKUI

Čia nebandysiu aiškinti, kad turėtumėme finansiškai remti savus akademikus. Reikalas eina ne apie tai, bet apie mūsų akademikus, kurie gyvena ir veikia Lietuvoje. Neseniai Amerikoje lankėsi Vaišnora, Lietuvos Laisvės lygos veikėjas, kuris pasakė, kad reikia remti ne tik Armoniką, bet ir mūsų mokslo žmones. Akademikai vadovauja Persitvarkymo Sąjūdžiui. Iš jų eilių pasigirdo garsesni savo teisių reikalavimai. Niekas nebando neigti mūsų liaudies meno kolektyvų reikšmės, bet Lietuvos nei ekonominis, nei politinis savistovumas nebus pasiektas vien skudučiais. Nuo ateinančių metų pradžios, Lietuva gauna dalinį ekonominį savistovumą. Reikės ne tik demonstruoti, planuoti, bet ir dirbti. Dirbti našiai ir protingai, kad matytųsi darbo rezultatai. Tam pasiekti bus reikalingi inžinieriai, kompiuterių specialistai, ekonomistai, rinkos ir produkcijos analizuotojai ir daugelio kitų sričių žinovai. Lietuva beveik neturi natūralių gamtos turtų, tad reikia gerai gaminti, kad būtų galima žaliavas pirkti. Taip pat reikia pažinti pasaulį ir jo reikalavimus.

Jeigu mūsų menininkai ir sportininkai turi sąlygas plačiau pavažinėti, tai daugelis technologų vakarų pasaulio beveik nėra matę. Dabar susidaro sąlygos ir jiems atvykti. Šeštasis Mokslo ir kūrybos simpoziumas, kuris rengiamas lapkričio mėn. 22-26 d. Chicagoje, praveria ir lietuviams mokslininkams langą į vakarų pasaulį, kas iki šiolei jiems buvo neleidžiama. Tolimesni kontaktai duos jiems galimybę prasiskverbti pro sovietinius žinių filtrus ir jų kontroliuojamus, ir interpretuojamus žinių šaltinius. Vienas iš tokių labai aktualių projektų yra atlietuvinimas kompiuterių technologinės kalbos, ir kompiuterių panaudojimas lietuvių kalba techniniais, biznio ir raštvedybos reikalais. Čia yra labai svarbus klausimas, kadangi okupantas norėjo, kad lietuvių kalba tebūtų tik virtuvinė. Bendrai techninė terminija yra labai opus ir skubiai tvarkytinas klausimas. Reikia manyti, kad simpoziumo proga ir šis reikalas pajudės teigiama linkme.

Atvyksta didelis būrys svečių, kuriuos mes turime su lietuvišku nuoširdumu priimti. Yra pakeistos taisyklės vykstantiems iš Lietuvos į vakarus. Dabar už rublius tegauna bilietą, tik iki New Yorko. O nuo ten jau tenka rengėjams pasirūpinti ir apmokėti. Taip pat reikia pasirūpinti ir jų draudimais. Lietuviška visuomenė, ir ypač mūsų akademikai, yra raginami į simpoziumo finansavimą ir jo sėkmingumą aktyviai įsijungti. Visais simpoziumo reikalais prašomi rašyti, šiuo adresu: L. Maskaliūnas, 6 Brook Lane, Palos Park, IL 60464. Tel. 361-5128.

J. Ž.

BALFO BEVERLY SHORES SKYRIUS ŠVENČIA 30 METŲ SUKAKTĮ

Šie metai — Balfo veiklos 45 jubiliejiniai metai. 1944 metais įsteigtas Bendrasis Amerikos Lietuvių šalpos fondas, per gana trumpą laiką po keliolikos mėnesių turėjo apie 150 skyrių. Tai svari Amerikos lietuvių meilė Lietuvai, kuri buvo okupuota nuo 1940 m., pasikeičiant komunistams, naciams ir vėl komunistams. Daug žmonių ištiko skurdas ir vargas, daug kentėjo kalėjimuose, Sibire.

Steigiant Balfo skyrius, neatsiliko ir Indianos valstijos lietuviai. Gary skyrių 1945 m. pradžioje suorganizavo kun. Juozas Matis, o East Chicagos — Steponas Karvelis, kuris, sulaukęs ir 80 m., Balfo reikalais sirgte serga ir jį nuoširdžiai remia. Direktoriui Kostui Bružui rūpinantis ir paraginus, inž. Eugenijui Bartkui pritarus ir padedant, Balfo Beverly Shores skyrius buvo įsteigtas 1969 m. vasario 23 d. Į pirmąją valdybą ir revizijos komisiją buvo išrinkti Danguolė Bartkuvienė, Antanas Brašis, Jonas Eigelis, Zigmas Jonynas, Ona Kavaliūnienė, Leonas Nekus, Teresė Mildažienė ir Ona Pulkauninkienė, ilgesnį laiką buvusi pirmininkė. Ji dirbo sumaniai ir energingai, pati gana daug aukodama.

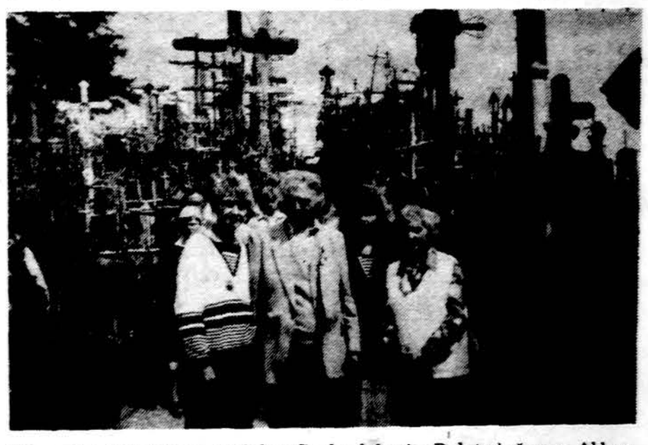

Bernardas Brazdžionis su dukra Saule, dukraite Dalyte ir žmona Aldona Kryžių kalne, dešinėje — jų pastatytas kryžius kaip padėka Dievui.

Nuotr. **J. Kojelio**

Šiuo metu Balfo Beverly Shores skyriaus pirmininku yra žinomas visuomenininkas inž. Kazimieras Pocius, dirbąs Balfe 39 metus. Buvęs eilės organizacijų pirmininkas, valdybų narys, žinomas spaudos rėmėjas ir buvęs „Vilties" spaudos draugijos pirmininkas, visa energija ir idealizmu, atsidavęs dirba Balfe. Jis yra didelio takto, tolerantas žodžiuose ir veikloje, dirbdamas ir gausiai Balfui aukodamas, praveda rudens vajus. Jis vienas aplanko plačiai išsisklaidžiusius aukotojus, susilaukdamas iš jų Balfo veiklos įvertinimą. Tai paliudija ir praėjusių metų Balfo rudens aukų vajus — surinkta 2462 doleriai. Aukojo 42 šeimos bei pavieniai asmenys. Valdybos vicepirmininkė yra Rūta Arbienė, kuri tęsia darbą savo tėvo Petro Anūžio, žinomo Balfo veikėjo, sulaukusio 92 metų amžiaus, pasitraukusio iš visuomeninės veiklos. Valdybos iždininkas yra Jonas Kavaliūnas, sekretorius Vyt. Kasniūnas.

Švenčiant Balfo Beverly Shores skyriaus 30 m. sukaktį rugpjūčio 13 d., sekmadienį, 1 val. p.p. gražiame Pocių ąžuolyne rengiama rugpjūčio vasaros gegužinė. Džiugu, kad valdybai pažadėjo talką visa Beverly Shores lietuvių kolonija, visi balfininkai, o taip pat ir gretimose kolonijose gyveną balfininkai. Daug kas pasižadėjo atvykti, o taip pat tikimasi, kad į šventę-gegužinę atvažiuos visi balfininkai iš buvusių Gary ir East Chicagos skyrių, Balfo rėmėjai iš Harbert, Union Pier, Lakeside, New Buffalo, taip pat iš Chicagos ir Beverly Shores skyriaus buvę steigėjai.

Balfas per 45 metus šelpęs lietuvius pogrindžio veikėjus-disidentus, politinius kalinius, Sibiro tremtinius, Lenkijos lietuvius, dabar tiesiogiai susirišęs su Lietuvos Tremtinių klubu, kuriam šiuo metu priklauso 130,000 narių, dar labiau išplėtė šalpos darbą. Gražu ir kilnu, kas remia savo giminaičius, bet šimtai tūkstančių neturi giminių Amerikoje. Gražu, kai kiekviena organizacija dirba ir vykdo savo planus ir netrukdo Bendrajam Amerikos Lietuvių šalpos fondui. Jei jis buvo „bendras" 45 metų veikloje, puoškime ir toliau vienybės vainiku.

Pocių ąžuolynas — šimtamečiai ąžuolai — lyg simbolinė Balfo vienybės vasaros stovykla. Šimtais suvažiavę, „Lietuva brangi..." dainą išdainavę, valiavimais paminėsime Beverley Shores skyriaus 30 metų jubiliejinę šventę.

Rugpjūčio 13 d., visi būkime balfininkais. 12 val. p.p. Beverly Shores Šv. Onos bažnyčioje pasimelsime už mirusius ir gyvus balfininkus — šv. Mišių auką paaukosime.

Vyt. Kas.

Inž. Kazimieras Pocius, Balfo Beverly Shores skyriaus ilgametis pirmininkas.

PINGA SAVAITGALIŲ SKRIDIMAI

Continental, United, American lėktuvų linijos atpigina savaitgalių skridimus.

GAISRAS BAŽNYČIOJE

Šv. Sebastiono katalikų bažnyčia, medinė, 102 m. senumo, smarkiai sužalota gaisro. Gesinti subėgo portorikiečiai, Pietų Amerikos kilimo gyventojai bei lenkai, kuriems bažnyčia tarnavo.

Advokatas Jonas Gibaitis
6247 S. Kedzie Avenue
Chicago, IL 60629
Tel. — 776-8700
Darbo val. nuo 9 iki 7 val. vak.
Šeštad. 9 v. r. iki 1 val. d.