LIBRARY OF CONGRESS (GRATIS)
ERENCE DEPARTMENT
IALS DIVISION
HINGTON, DC 20025 DM

DRAUGAS

THE LITHUANIAN WORLD-WIDE DAILY

LAISVOJO PASAULIO LIETUVIŲ DIENRAŠTIS
4545 WEST 63rd STREET • CHICAGO, ILLINOIS 60629
TELEFONAS (312)-585-9500-1-2-3

Vol. LXXXI Kaina 35 c. TREČIADIENIS – WEDNESDAY, VASARIS – FEBRUARY 21, 1990 Nr. 36

Ar prez. Bushas tikrai remia pabaltiečių laisvę?

Maskvos-Washingtono bičiulystė nežada nieko gero

Washingtonas. — Pabaltijo respublikose lankosi plačiai žinomi ir skaitomi kolumnistai R. Evans ir R. Novak, kurie rašo sindikatinėje spaudoje. Jų vienas reportažas jau pasirodė JAV laikraščiuose, kurio santrauką perduodame. Jis pavadintas: „Ar Bushas pasisako už laisvę pabaltiečiams".

Prezidento Busho pasisakymas už „Europą – visą ir laisvą" sukėlė pajuoką Pabaltijo respublikose, kurios buvo Sovietų jėga užgrobtos 1940 m. po 22 nepriklausomybės metų ir nuo to laiko yra negailestingoje rusifikacijoje. „JAV vyriausybė padarė nusikaltimą Maskvoje, kada Bakeris (Valstybės sekretorius) nieko nepadarė Pabaltijo klausimu", pasakė praėjusį šeštadienį šiems žurnalistams dr. Andres Tarand Taline, kuris yra kandidatas Estijos rinkimuose. Bakerio kalba Sovietų Aukščiausioje taryboje vasario 10 d. buvo puolama Talino spaudoje, kaip „švelni tone, kadangi jis nenorėjęs pakenkti Michailui Gorbačiovui". Tai reiškia, jog galima tikėtis rimtų trukdymų Pabaltijo nepriklausomybei, kai nėra Amerikos stipraus tuo reikalu spaudimo Maskvai. Busho vyriausybė niekada nėra pasisakiusi viešai už „nepriklausomybę" Pabaltijo tautoms, rašo minėti žurnalistai.

Gorbačiovo intencijos nežinomos

Naujokai politikai Estijoje, Latvijoje ir Lietuvoje pirmą kartą po 50 metų gali sakyti, ką jie galvoja ir nebus už tai pasiųsti į Sibirą. Jie sutinka vienu dalyku, jog Gorbačiovo intencijos yra nežinomos, ar jis pritaria nepriklausomybei jų kraštuose. Jie norėtų, jog pasitvirtintų Amerikos manymas, kad Kremliaus politika Rytų Europoje bus pritaikinta ir Pabaltijo kraštuose. Tačiau, sako, didėja rusų pasipriešinimas prieš Pabaltijo nepriklausomybę, o tai esąs svarbus reiškinys, kad Maskva ir toliau norės kolonizuoti Pabaltijo respublikas.

Kai praėjusį ketvirtadienį Latvija nubalsavo vėl leisti naudoti buvusią tautinę latvių vėliavą, kurią Maskva buvo uždraudusi 1940 m., tai rusai šovinistai atsistoję su iškeltomis kumštimis sesijoje grūmojo latviams. Ten buvęs aviacijos plk. Igor Lopatin pasakė, kad už tai bus atkeršyta. Lopatino pavyzdys parodo, kaip rusai griežtai kovoja prieš Pabaltijo nepriklausomybę. Šeštadienio rinkimuose jis kandidatuoja rinkimuose kaip rusų organizacijos fronto vadovas, kuri veikia ir kitur Sovietų Sąjungoje. Tai vienas stipriųjų rusų šovinistų. Janis Jurkars, vienas latvių Liaudies Fronto vadų, kalbėjo spaudai, jog Lopatin ir jo „kameradai" negali sutikti, kad Stalinas yra miręs.

Rusų šovinisto žodžiai

Sunku tikėti, kad visi 900,000 rusų, kurie gyvena Latvijoje, sektų Lopatinu. Dalis jų palaiko nepriklausomybę, nes jiems patinka latvių europietiška kultūra, tradicijos ir geresnis gyvenimas, pastebi kolumnistai. „Aš nesutinku su tuo, kad Latvija iš viso buvo Sovietų Sąjungos okupuota", kalbėjo tas plk. Lopatin šiems žurnalistams savo įstaigoje, kur kabėjo Lenino paveikslai. „Jie savanoriškai įstojo į Sovietų Sąjungą", sakė jis, „taip, kaip Havajai prisijungė prie Amerikos". Bet buvęs bombonešių pilotas, kuris pasirinko Rygą savo nuolatiniam gyvenimui, maloniai atsiliepė apie latvių geresnį gyvenimo lygį sąjungoje. Tačiau jis drąsiai gyrė Sovietų karinį ir net ekonominį pranašumą, kuris esąs nepralenkiamas.

Ta bičiulystė nežada nieko gero

Šie žurnalistai pastebėjo, kad nesibaigia gražiausių miškų naikinimas ir Baltijos jūros teršimas. Pusšimčio komunizmas paliko savo žiaurius pėdsakus viename iš puikiausių regionų Europoje.

Pabaltijo laisvės sąjūdžiai nori, jog Bushas ir Bakeris įrodytų Gorbačiovui, kad jų pasakymas „Europa visa ir laisva" reiškia tikrai tai, ką jų žodžiai išreiškia. Bet Maskvos ir Washingtono bičiulystė nerodo, kad jie to norėtų ir nėra užtikrinimo, kad to būtų siekiama ir ateityje. Prezidentas G. Bushas bijo ištarti žodį nepriklausomybė ir pareikalauti iš Gorbačiovo, kad sutiktų su Pabaltijo nepriklausomu gyvenimu ir atsiskyrimu iš Sovietų Sąjungos.

Bendri pinigai ir ekonomija

Bona. — Po įvykusių Vakarų ir Rytų Vokietijų vadų pasitarimo, kancleris Helmut Kohl pranešė, jog sudarytas bendras komitetas pradėjo pasitarimus techniškiems Vak. Vokietijos markės įvedimo klausimams ir ekonominiam susijungimui. Kancleris pasakė, jog viskas bus daroma, kad kuo greičiau būtų atlikti sujungimo reikalai. Deutche mark yra viena stipriausių pasaulyje valiutų. Kancleris nepasakojo spaudai susijungimo detalių, tačiau pasakė, kad daug kas bus paruošta iki kovo 18 d., kai tą dieną įvyks rinkimai į Rytų Vokietijos naująjį parlamentą. Vak. Vokietija paskyrė daugiau kaip 3 bilijonus markių jau dabar Rytų Vokietijos pagalbai. Hans Modrow delegacija iš 17 kabineto ministerių buvo sutikta Bonos aerouoste žemesnio rango Vakarų Vokietijos vyriausybės pareigūnų. Manoma, kad jo tas vizitas į Boną, kaip Rytų Vokietijos vadovo, buvo pirmas ir paskutinis. Jo delegacija pritarė visiems Vakarų Vokietijos pasiūlymams.

— **Pietų Afrikos** juodųjų gyventojų vadas Mandela, neseniai išleistas iš kalėjimo, kreipėsi į Anglijos vyriausybę, kad tęstų sankcijas prieš tą valstybę, kol bus įvykdytas aparteido panaikinimas.

— **Gynybos** sekretorius Dick Cheney lankėsi Pietų Korėjoje ir tarėsi dėl JAV kareivių sumažinimo tame regione.

Nikaragvos 14 partijų prezidentinė kandidatė Violeta Chamorro rinkimų kampanijoje praėjusį sekmadienį Managvoje. Šalia jos sveikina minią viceprezidentinis kandidatas Virgilio Godoy.

Azerbaidžanai apleido sesiją

Maskva. — Reuteris iš Maskvos praneša, jog uždaroje Sovietų Aukščiausiosios tarybos sesijoje, kurioje buvo svarstomas armėnų ir azerbaidžaniečių klausimas, kaip baigti tą jų ginčą bei nesibaigiančius neramumus, kai tuo reikalu kalbėjo Sovietų Gynybos ministeris D. Jazovas, visi Azerbaidžano delegatai atsistojo ir visi išėjo iš salės.

Ministeris kaltino azerbaidžanus ir gynė savo kareivių ir Vidaus ministerijos dalinių elgesį, kurie prasilaužė pro pastatytas barikadas Baku mieste, kad sunaikintų tautinio sąjūdžio demonstrantus. Jis sakė, kad jie norėjo perimti valdžią ir todėl reikėjo įvesti apsiausties stovį mieste.

Kalti „ekstremistai"

Mažiausiai buvo 143 azerbaidžanai nušauti kareivių ir šimtai sunkiai sužeisti. 72 armėnai buvo užmušti ir tūkstančiai buvo priversti palikti savo namus ir bėgti į kitas respublikas. Tai oficialūs skaičiai, tačiau azerbaidžaniečiai sako, kad žuvusių buvo žymiai daugiau. Sovietų kareiviai buvo atsiųsti sunaikinti jų pradėtą demokratinį judėjimą ir kad išlaikytų komunistinę valdžią. Bet Jazovas kaltino „ekstremistus tautininkus", kurie norėję tik valdžios. Šiuo momentu kaip tik pakilę visi delegatai ir apleidę sesiją, nelaukdami generolo kalbos pabaigos.

Suplanuota kiršinimo politika

Taip pat sesijos dalyviai pasakojo, jog Azerbaidžano delegacija kaltino Gorbačiovą specialiai pasiuntus kareivius ir iš anksto suplanavus kiršinimo politiką, kad galėtų pateisinti savo rusiškojo imperializmo veiksmus. Paprastai sesijos transliuojamos per radiją ar televiziją, bet ši sesija buvo prie uždarų durų.

Nebuvo padaryta jokio sprendimo. Prie šio klausimo bus vėl grįžtama vėliau. Debatų metu pasiūlyta sudaryti komisiją, kuri vietoje ištirtų įvykius, panašiai, kaip buvo gruzinų Tbilise, kuriame nuo kareivių žuvo 19 gruzinų.

Paskirta Dailės premija

JAV LB Kultūros tarybos 1989 m. Dailės premiją paskirta dailininkui **Kęstučiui Zapkui**. Žiuri komisiją sudarė pirm. V. Kriščiūnaitytė, V. Kašuba, E. Kepalaitė, E. Urbaitytė ir V. Vizgirda. Premija bus įteikta Floridoje, St. Petersburge, balandžio 21 d., per dešimtąją premijų šventę. Premijos mecenatas – Lietuvių Fondas.

Vokietijų sujungimas dar šiemet

Washingtonas. — Valstybės departamento sekretorius James A. Baker III, kalbėdamas sekmadienį televizijos programoje, pasakė, jog yra „puiki galimybė", kad bus viena Vokietija dar prieš šių metų pabaigą, kaip kad Vak. Vokietijos kancleris Helmut Kohl pranašauja". Sovietų Sąjunga pareiškė, jog priešinsis, kad sujungta Vokietija būtų NATO nariu, bet sekretorius sakė, kad po kelių mėnesių Sovietų reikalavimas gali keistis. Praėjusią savaitę Ottawoje Sovietų Sąjunga sutiko su JAV pasiūlytu planu, kaip sujungti abi Vokietijas ir ten kartu buvę abu Vokietijų vadai irgi pritarė. Užsienio reikalų ministrai aptars susijungimo specifinius klausimus.

— Čekoslovakijos prez. V. Havelis atvyko į Washingtoną ir turėjo pasitarimą su prez. G. Bushu ir kitais vyriausybės nariais. Jis taip pat kalbės JAV Kongrese.

TRUMPAI IŠ VISUR

— **Valstybės** departamentas informuoja, kad šios valstybės paskelbė rinkimus pirmajame šių metų pusmetyje: Rytų Vokietijoje parlamentariniai rinkimai bus kovo 18 d., Vengrijoje kovo 25 d., Lenkijoje vietiniai rinkimai įvyks balandžio mėnesį, Bulgarijoje parlamentiniai rinkimai turi įvykti gegužės mėnesį, diena dar nežinoma, Rumunijoje – gegužės 20 d. ir Čekoslovakijoje parlamentas renkamas bus birželio 8 d.

— **Švedijos** ministeris pirmininkas Ingvar Carlsson pasitraukė iš pareigų kartu su visu kabinetu. Parlamentas atmetė jo pasiūlytą ekonominį planą, nes nesutiko su atlyginimų ir kainų nustatymo eiga. Švedijos modelis daugiau nenaudingas, nes unijos atvedė prie katastrofos, pasakė Gunnar Nilsson, buvęs unijų vadas.

— **New Yorke** „Life" žurnalas rašo, jog JAV keturių prezidentų vyriausybės žinojo buvusio Panamos diktatoriaus gen. Noriegos darbus, įskaitant žudymus ir narkotikų prekybą, bet tylėjo, nes jis teikė naudingas žinias žvalgybos agentūrai. Jis esąs atsakingas už nužudymą savo pirmtakūno Omar Torrijos ir Ecuadoro prezidento Jaime Roldos. „Life" rašo, kad JAV jam mokėdavusios 100,000 dol. per metus už suteiktas žinias.

— **Saudi Arabijos** laikraštis griežtai pasisakė prieš Irano vyriausybę, vadindamas juos „protiškai atsilikusiais" ir „terorizmo simboliu". Jau praėjo 11 metų, kai buvo padarytas perversmas prieš šachą, o režimas dar ir šiandien tebeveda kruviną politiką, kaip ir pradėjo tada. Praėjusį penktadienį Teherane įvyko demonstracijos su plakatais „Mirtis Chomeini režimui". Saugumas nušovė kelis protestuotojus.

— **Ulan Batore** praėjusį sekmadienį susirinkę 600 delegatų iš visos Mongolijos krašto įsteigė opozicinę partiją ir pareikalavo atsisakyti komunistinės sistemos.

— **Kinijos** komunistų vyriausybė pakeitė visą savo Liaudies ginkluotosios policijos vadovybę, kuri vadovavo 600,000 saugumo agentų. Jie yra pagrindinis vyriausybės ramstis.

Nikaragvos rinkimai sekmadienį

Kad sandinistai neklastotų duomenų

Managua. Šį sekmadienį bus labai svarbūs rinkimai Nikaragvoje. Paskutinėmis savaitėmis vyksta labai aktyvi propoganda iš sandinistų valdančiosios pusės ir iš opozicijos, kurioje yra susijungusios kelios grupės.

Praėjusį sekmadienį dešimtimis tūkstančių žmonių susirinko į masinį mitingą sostinės gatvėse ir palaikė prezidentinę kandidatę, Nikaragvos vienintelio laikraščio leidėją, Violetą Chamorro, kurios laikraštis buvo daug metų uždarytas, kai Sandinistai perėmė valdžią. Šį kartą tai buvo pati didžiausia žmonių demonstracija, daugiau kaip 40,000 žmonių, kurią turėjo opozicija.

Įspėjo neklastoti rinkimų

Violeta Chamorro pažadėjo šiai miniai, jei bus išrinkta, kad jos pirmasis aktas, kaip krašto prezidentės, būtų panaikinti kariuomenėn šaukimą, kurį visą laiką palaiko Sandinistų vyriausybė, kovojanti prieš Nikaragvos laisvės kovotojus, kurie vadinami Contrais. Ji taip pat pažadėjo generalinę amnestiją ir kariuomenės išlaikymui skirtas lėšas skirti socialiniam gyvenimui pagerinti. Chamorro prašė eiti balsuoti ir laikytis ramiai, o po balsavimo tuoj grįžti į namus, kad išvengus susirėmimų, kurie gali būti provokuojami.

Opozicijos viceprezidentinis kandidatas Virgilio Godoy įspėjo sandinistus nebandyti klastoti rinkimų. Nors yra atsiųsti Jungtinių Tautų stebėtojai ir Amerikų valstybių delegacijos, manoma, kad vyriausybė gali bandyti daryti sukčiavimus.

Sandinistų kandidatas yra dabartinis prezidentas Daniel Ortega, ir oficialiai ta organizacija vadinasi Sandinistų Tautinis Išsilaisvinimo Frontas.

Pasisekusi demonstracija

Opozicijos vadai džiaugėsi, kad žmonės nepabijojo ateiti ir demonstruoti, tai esąs didelis jau laimėjimas, nors sandinistų slaptieji agentai sekė iš visų pusių, bet negalėjo tokios masės žmonių besulaikyti. Žmonės į šią demonstraciją suėjo pėsti, nes vyriausybė nedavė jokių susisiekimo priemonių, o jos visos yra valdžios kontrolėje.

Užsienio stebėtojai mano, kad opozicijos kandidatai laimės, tačiau ir Ortega turi savo pasekėjų, kurie bijo prarasti savo valdžios apmokamus darbus. Pranešama, kad žmonės susilaukia daug grasinimų iš sandinistų, jei jie nebalsuotų už juos. Nikaragvos kardinolas Obando y Bravo kalbėjo, kad šie pirmieji rinkimai turėtų sutaikinti žmones, ragino balsuoti ir nebijoti sandinistų raginimų tik už juos balsuoti. Ortegos paskutinių savaičių motto buvo: „Ateityje bus viskas geriau".

Chicagos lietuviai New Yorko spaudoje

Chicago. Praėjusio penktadienio rytą į „Draugo" redakciją paskambino „New York Times" korespondentas William Schmidt ir pasiteiravo, ar tikrai šiandien yra Lietuvos nepriklausomybės šventė ir paklausė, ar yra kas nors daroma Chicagoje. Sužinojęs, kad tuoj prasidės demonstracijos miesto centre, pasakė, kad ir jis tuoj vyksiąs jų pažiūrėti ir gal ką nors parašysiąs.

Ir ištikrųjų pirmadienio „New York Times" laidoje buvo atspausdintas platus reportažas, kad tautinės grupės padeda saviškiams Rytų Europos tėviškėse.

Plačiai apie lietuvius

Paminėdamas tautines grupes, kurios čia ypač kultūringai veikia ir neužmiršta savųjų Europoje, ypač šiuo metu, kai rytų Europoje vyksta išsilaisvinimas iš komunizmo, gana plačiai rašo ir apie lietuvius.

Penktadienį daugiau kaip 400 lietuvių studentų, o taip pat ir vyresnių žmonių susirinko Civic centre demonstracijai, pasisakančiai už Lietuvos nepriklausomybę. Šį didelį susibūrimą organizavo kelios lietuvių grupės, sako korespondentas, kad tuo būtų paminėta ir Lietuvos nepriklausomybės diena. Daugelis minioje turėjo tautines vėliavas ir plakatus už Lietuvos nepriklausomybę.

Minimas „Draugas"

Tarp lietuvių, kurie remia savo dienraštį „Draugą" gimtojoje kalboje, renkamos taip pat aukos pirkti kompiuteriams Lietuvos Sąjūdžio organizacijai, kuri prieš rinkimus vasario 24 d. kasdien išleidžia irgi savo laikraštį. Buvęs „Draugo" redaktorius prel. J. Prunskis papasakojo tam korespondentui, jog šiuo metu yra reguliariai pasikeičiama fakso pranešimais, todėl ir radijo pranešėjai gauna vėliausias informacijas, kas vyksta Lietuvoje.

Ta pačia proga korespondentas iškelia skaitytojams pokalbius su rumunais, lenkais, vokiečiais, ukrainiečiais, slovakais, čekais, serbais ir vengrais, kurie padeda savo žmonėms Europoje, ir pažymi, kad Chicagoje tos tautybės yra daug prisidėjusios ir prie miesto gerovės ir bendrai šiame krašte atlieka pozityvų vaidmenį.

— **Bonoje** Vak. Vokietijos parlamentas patvirtino vyriausybės prašomą sumą 4.1 bil. dol. Rytų Vokietijos paramai.

— **Hondure** dar yra daugiau kaip 10,000 Contrų karių, kurie bus savo stovyklose ir tą dieną, kai Nikaragvoje vyks rinkimai. Jei rinkimus laimėtų sandinistai, tai susidarytų didelė problema prez. Bushui, ką toliau daryti su jų išlaikymu.

KALENDORIUS

Vasario 21 d.: Feliksas, Kęstutis, Eleonora, Damijonas, Žemyna.

Vasario 22 d.: Maksimijonas, Margarita, Darvydas, Elvinas, Gintautė, Gardenis.

ORAS CHICAGOJE

Saulė teka 6:40, leidžiasi 5:30. Temperatūra dieną 44 l., naktį 29 l.

SKAUTYBĖS kelias

GLOBOJA CHICAGOS SKAUTININKIŲ,-KŲ RAMOVĖ

Redaguoja j.v.s. Irena Regienė, 2652 W. 65th St., Chicago, IL 60629

„KERNAVĖS" TUNTO „VERPSTĖS"

Maždaug prieš 10 metų — lapkričio 7 d., pas s. Joaną Krutulienę susirinko grupė linksmai nusiteikusių kernaviečių. Skautavimas joms visada buvo svarbi gyvenimo dalis. Visos buvo aktyvios skautės tunto eilėse ir norėjo, kad šis jų ryšys su tuntu nenutrūktų. Taip gimė „Verpsčių" būrelis, kurio paskirtis buvo dvilypė — padėti „Kernavės" tuntui ir susirinkti tarpusavio pabendravimui ir pasidalinimui žiniomis iš neformalių pokalbių įvairiose srityse. Būrelis pasirinko „Verpsčių" vardą — nes verpimas joms simbolizavo nenutrūkstančią skautavimo giją. Pirmąja būrelio vadove „Verpsčių" verpste buvo išrinkta s. Laima Luneckienė. Būrelio dešimtmečio laikotarpyje „Verpstėms" vadovavo: Laima Luneckienė, Aldona Martienė, Joana Krutulienė, ir Nijolė Užubalienė.

„Verpstės" savo užsimojimus ištikimai vykdo. Jų širdys ir rankos visada buvo ištiestos pagelbėti tuntui. Jos visada prisidėjo prie Kaziuko mugės darbų — siuvinėdamos, siūdamos, drožinėdamos, degindamos, puodus žiesdamos, virdamos, kepdamos ir kitus darbus atlikdamos (tik nesigirdėjo, kad „Verpstės" daug verptų ar austų).

„Kernavės" tunto labai gražios tradicinės Kūčios dažnai būdavo „Verpsčių" ir E. Platerytės būrelių rankose. Visos savo talentus (kur galėjo) skyrė tuntui. Kiek kartų džiaugėmės sesės Nijolės Užubalienės parašytais ir sesės Aldonos Martienės surežisuotais Kalėdų vaidinimėliais. Gėrėjomės sesės Aldonos sukurtais puikiais kostiumais. Pradėjus dirbti su tuntu, vienas iš maloniausių staigmenų buvo, kad „Kernavėje" yra tiek darbščių sesių, nemokančių pasakyti „ne".

Sausio 26 d. pirmos „Verpsčių" — verpstės Laimos Luneckienės namuose susirinko būrys „Verpsčių" švęsti savo veiklos dešimtmetį. Šioje ypatingoje šventėje dalyvavo ir „Kernavės" tuntininkė Irena Meilienė. Sesė Halina Plaušinaitienė visas dalyves papuošė gėlių puokštelėmis. Šventę pradėjome tradicine daina. Nijolė Užubalienė trumpai apžvelgė „Verpsčių" istoriją ir apdovanojo buvusias būrelio vadoves.

Šio vakaro kalbėtoja buvo ps. Rūta Pauperienė — G.T. Int. vicepirmininkė. Sesė Rūta, įdomi ir sklandi kalbėtoja, pateikė daug linksmos ir rimtos informacijos apie Lietuvą, praktiškas kelionės problemas, moters gyvenimą Lietuvoj ir dabartines nuotaikas Tėvynėje. Nijolė Užubalienė visų „Verpsčių" vardu padėkojo Rūtai Pauperienei ir įteikė jai dovanėlę.

Ant puošnaus stalo sužibo žvakutės. Visos dainavome „Ilgiausių metų", o „Verpsčių" — verpstės, lyg jaunamartės, pjaustė sukaktuvinį pyragą. Vaišinomės kvapnia kava ir dalinomės įspūdžiais. Vakaro metu visus sentimentaliai nuteikė vyriausios verpstės v.s. Onos Siliūnienės „Mamunėlės" telefoninis pasveikinimas. Ji, mūsų nepamiršta, o mes jos. „Verpstės"! dar daug metų gyvuosime ir mūsų širdyse visada bus vietos skautavimui ir jaunatviškam džiaugsmui.

R. L.

KAS NAUJO VYDŪNO FONDE

Metai užbaigti, bet darbai ne. Per 1989 metus vien tik paskolomis studijuojantiems studentams buvo išduota 9,500 dol. Per pirmąjį š.m. mėnesį jau gauti du prašymai 3,000 dol. sumai. Jau priimami stipendijų prašymai šių metų lituanistinio seminaro dalyvių. Tikimės, kad jų šiemet bus daugiau. Prašymų formas galima gauti Akademinio Skautų sąjūdžio skyriuose arba Vydūno fonde, 3001 W. 59 St., Chicago, IL 60629. Primename studentams, kad nelauktų paskutinių dienų kai jau reikia mokestį už mokslą mokėti. Prašymų svarstymas užtrunka mėnesį laiko.

*

Baigiamos paruošti spaudai dar dvi knygos, kurios yra laukiamos JAV ir Lietuvoje. Tai prof. J. Jakšto parašyta Nepriklausomos Lietuvos Istorija, kurioje smulkiai aprašytas kelias į nepriklausomybę ir Lietuvos gyvenimas nepriklausomybę iškovojus. Knyga baigiama 1940.6.14 dienos ultimatumu, kuris prof. J. Jakšto žodžiais, buvo vinis į nepriklausomos Lietuvos karstą. Prie knygos bus atspausdinta svarbesnė to laiko dokumentacija: konstitucijos, taikos sutartys, konkordato sudarymas ir daug kitų. Knyga bus gausiai iliustruota istorinėmis nuotraukomis ir paveikslais.

Antroji spaudai paruošta knyga yra Z. Raulinaičio Vietinės Rinktinės dokumentų rinkinys, kuris yra surinktas iš Lietuvos ir Vokietijos archyvų, bei privačių šaltinių. Knygoje išryškėja gen. P. Plechavičiaus ryžtas Vietinę Rinktinę panaudoti Lietuvos reikalams. Šias kilnias pastangas sužlugdė nacių sukti planai. Knyga tiksliai nušviečia sunkų nacių okupacijos laikotarpį, ji bus geras istorijos šaltinis laikotarpiui nušviesti.

*

Didelio dėmesio sulaukė neseniai išleistas iliustracinis Lietuvos žemėlapis, kuris buvo sukurtas Lietuvos ministerio Vokietijoje dr. J. Šaulio pastangomis. Tokio puošnaus žemėlapio dar neturėjome. Jis gražiai puoš namus, įdomus ir naudingas parodyti jaunesnei kartai. Tai geografinis, bet kartu ir iliustracinis pveikslas, sukurtas barokiniam stiliuje. Jau keli egz. nukeliavo į Lietuvą. Ten jis buvo labai palankiai sutiktas. Planuojama jį perspausdinti Lietuvoje, bet ar pavyks atspausdinti taip, kaip tą atliko Saleziečių spaustuvė Romoje? Spaudos darbas atliktas labai gerai, tinkamas popieris. Platina Akademinio Skautų sąjūdžio skyriai ir knygų platintojai.

Baltijos kelio supintų rankų grandinėje prie katedros Vilniuje budi Lietuvos skautų vadovybė ir skautai,-ės. Iš deš. — Lietuvos skaučių Seserijos Vyriausia skautininkė Alė Dvoreckienė, LSS Tarybos pirm. pavaduotojas Ričardas Malkevičius ir Lietuvos skautų sąjungos Tarybos pirm. Feliksas Šakalys. Nuotr. **M. Vasiliauskienės**

SUSITIKSIME KAZIUKO MUGĖJE

Chicagos skautai kviečia

Chicagos skautai ir skautės, akademikai ir skautininkių draugovė kviečia visus kovo 4 d., sekmadienį, atsilankyti į Jaunimo centre vyksiančią tradicinę Kaziuko mugę. Iškilmingas mugės atidarymas — 11 val. ryto. Po atidarymo — mugės lankymas, įsigijimas įvairių skautiškų rankdarbių ir tautodailės dirbinių, kurių bus apstu didž. salėje veikiančiuose visų keturių tuntų paviljonuose. Bus čia ir įvairių laimėjimų laimei išbandyti. Akademinio Skautų sąjūdžio kioske bus apstu lietuviškų knygų, plokštelių, kasečių ir kt. I-mo aukšto kambariuose veiks visų tuntų ir skautininkių draugovės kavinės. II-jame aukšte — įvairios pramogos mažiesiems, jaunimui ir akademikų kavinė. Jaunimo centro maž. salėje veiks valgyklos, tvarkomos „Aušros Vartų" ir „Kernavės" skaučių tuntų, o didžiojoje kavinėje visus atsilankančius maloniai priims ir skanėstais vaišins „Nerijos" tunto jūrų skautės. Skautai ir skautės visus kviečia kovo 4 d. skirti apsilankymui Kaziuko mugėje.

Hartfordo skautai ruošiasi mugei

Hartfordo skautai ir skautės tradicinę Kaziuko mugę rengia sekmadienį, kovo 4 d., Švč. Trejybės parapijos salėje. Tuoj po 9 val. šv. Mišių vyks mugės atidarymas, apžiūrėjimas, apsipirkimai, laimės bandymai ir pasivaišinimas kava ir kepiniais. Vėliau — skanūs lietuviški pietūs. Tai tikrai puiki proga maloniai keletą valandų praleisti lietuviškoje aplinkoje. Visi kviečiami ir laukiami.

Kazimierus sveikinsim Kaziuko mugėje Detroite

„Baltijos" ir „Gabijos" tuntų skautai ir skautės kviečia visus susitikti Kaziuko mugėje sekmadienį, kovo 4 d., Kultūros centre, Southfield, MI. Atidarymas — tuoj po šv. Mišių Dievo Apvaizdos bažnyčioje. Visi kviečiami apžiūrėti ir įsigyti įvairių skautų,-čių sukurtų rankdarbių, išbandyti laimę laimėjimuose, pasivaišinti lietuviškais pietumis ir pasigardžiuoti gardžiais kepiniais ir kava. Turėsite galimybę maloniai pabendrauti su giminėmis ir draugais, o taip pat pasveikinti visus Kazimierus ir Kazytes. Atsilankykite, bus smagu.

Kaziuko mugė Californijoje

Los Angeles lietuviai skautai ir skautės kviečia visus sekmadienį, kovo 4 d., atsilankyti į tradicinę Kaziugo mugę Šv. Kazimiero parapijos kieme ir patalpose. Atidarymas vyks 11:30 val.ryto, tuoj po lietuviškų šv. Mišių.

Visi atsilankę kviečiami apžiūrėti skautišku sumanumu įrengtus prekystalius, pasigrožėti brolių ir sesių sukurtais rankdarbiais ir lietuviškos tautodailės dirbiniais — ne tik pasigrožėti, bet jų ir įsigyti savo namams papuošti. Sesės ir jų mamytės pasiruošusios visus pavaišinti gardžiais lietuviškais pietumis, pagamintais naudojantis močiučių ilgai paslaptyje laikytais gaminimo receptais. Kavinėje — kvapi kava ir gardžiausi tortai... O pasistiprinus, visi kviečiami išbandyti laimę laimėjimuose. Vaikučiams ruošiami įvairūs žaidimai. Atvykite — savo dalyvavimu paremsite veiklųjį lietuvišką jaunimą, pasižmonėsite ir turėsite progą pabendrauti su nuo praėjusios Kaziuko mugės nematytais draugais ir pažįstamais. Visus kviečia ir laukia Los Angeles skautiškasis jaunimas. **IR**

NIJOLĖ SADŪNAITĖ PAS KERNAVIETES

„Kernavės" tuntas vasario 17 d. turėjo, turbūt, pačią ypatingiausią sueigą savo veiklos trisdešimtmetyje. Kernavietes aplankė — Nijolė Sadūnaitė! Kas ji — aiškinimų nereikia. Ją pažįsta ne tik visa Lietuva, visa išeivija, bet ir daugelis žmonių įvairiuose pasaulio kraštuose. Jos ištvermė kovoje ginant tikinčiųjų teises ir žmoniškumą, jos drąsa, parodyta KGB teismuose, kalėjimuose ir Sibiro gulaguose, žavi laisvę ir žmogaus teises gerbiantį pasaulį, o visai Lietuvai ir mums išeivijoje rodo pavyzdį, kelia pasididžiavimą.

Nijolę Jaunimo centre pasitiko išsirikiavusios kernavietės — nuo paukštyčių iki skautininkių. Su garbinga viešnia supažindino s. Marytė Utz, pabrėždama, kad prieš mūsų akis vystosi Lietuvos istorija — nuostabūs, netikėti įvykiai, ir kad tolimoji, drąsioji gulagų kalinė Nijolė, kurios vardu buvo pavadinta viena kernaviečių stovykla, kuriai sesės rašė laiškus į tremtį, stovi čia – prieš mus!

Supažindinta su draugovėmis, išgirdusi vienetų ir „Kernavės" tunto šūkius, brangi viešnia nusifotografavo su „Kernavės" skautėmis, laikančiomis jos vardo stovyklos gairę.

Nežiūrint pasimatymais ir sutikimais perkrautos dienotvarkės, Nijolė dar mielai pabuvojo su kernavietėmis, atsakinėdama į sesių klausimus (ką davė gulage valgyt? — kruopų su vandeniu; kaip ilgai truko bausmė? — labai trumpai, tik 6 metus (!); ar liko gerų prisiminimų? — taip, slapta bendra kalinių malda ir giesmės, kurių su nuostaba klausydavosi kriminalistai; už ką apkaltinta ir nubausta — už perrašytus šešis LKB kronikos puslapius — po metus už puslapį!)

Po įdomaus pasišnekėjimo kiekviena draugovė pravedė savo mėgiamiausias dainas, kurias mielai kartu dainavo viešnia sodriu, stipriu balsu. Pasidainavimą sesės užsklendė Sąjūdžio daina – „Balnokit, broliai, žirgus!"

„Ateina naktis" nuskambėjus, kernavietės, kiekviena asmeniškai, atsisveikino su brangia viešnia, paspausdamos kairę. O Nijolė visoms padėkojo, kad tremtyje ir kalėjime nebuvo lietuvių pamiršta, kad buvo už ją daug melstasi, o maldos galia — didžiulė.

„Mano mielosios, būkit geros!" — išvykdama kalbėjo Nijolė, „nes tik geras žmogus, nežiūrint visko, yra tikrai laimingas, o gera mergaitė — tikrai graži. Svarbiausia gi, nepamirškit gero darbelio!"

Nijolės Sadūnaitės apsilankymu „Kernavės" tunto skautės jaučiasi labai pagerbtos, nes retai gyvenime pasitaiko pabuvot kartu ir ranką paspaust moteriai, parodžiusiai nesvyruojančią ištikimybę Dievui, tėvynei ir artimui, išgarsino Lietuvą pasaulyje ir kurios vardas bus įrašytas XX a. Lietuvos istorijoj.

Sesė N.

„Kernavės" tunto darbščiosios „Verpstės". Iš k.: I eil. — Daiva Bulicz, dr. Vitalija Vasaitienė, Rūta Daukienė, II eil. — Laima Luneckienė, Danutė Korzonienė, Irena Kerelienė, Rūta Pauperienė, Nijolė Užubalienė. III eil. — Rita Penčylienė, Irena Meilienė, Joana Krutulienė, Ritonė Rudaitienė, Halina Plaušinaitienė, Ramunė Lukienė ir Danutė Dirvonienė.

DRAUGAS

THE LITHUANIAN WORLD WIDE DAILY (USPS-161000)

Published daily except Sundays and Mondays, Legal Holidays, the Tuesdays following Monday observance of Legal Holidays as well as Dec. 26th and Jan. 2nd by the Lithuanian Catholic Press Society, 4545 W. 63rd Street, Chicago, IL 60629-5589.

Second class postage paid at Chicago, IL.

Subscription Rates: $70.00. Foreign countries $70.00

Postmaster: Send address changes to Draugas — 4545 W. 63rd St., Chicago, IL 60629.

Pašto išlaidas mažinant, pakvitavimai už gautas prenumeratas nesiunčiami. Ant DRAUGO prie kiekvieno skaitytojo adreso, gavus iš jo mokestį, atžymima, iki kada yra užsimokėjęs.

DRAUGO prenumerata mokama iš anksto

	metams	½ metų	3 mėn.
U.S.A.	$70.00	$40.00	$25.00
Kanadoje (U.S.A. dol.)	$70.00	$40.00	$25.00
Užsienyje (U.S.A. dol.)	$70.00	$40.00	$25.00
Savaitinis (Šešt. pried)	$40.00	$25.00	

• Administracija dirba kasdien nuo 8:30 iki 4:30, šeštadieniais nuo 8:30 iki 12:00.

• Redakcija dirba kasdien nuo 8:30-4:00; šeštadieniais nedirba.

• Redakcija straipsnius taiso savo nuožiūra. Nesunaudotų straipsnių nesaugo. Juos grąžina tik iš anksto susitarus. Redakcija už skelbimų turinį neatsako. Skelbimų kainos prisiunčiamos gavus prašymą.

DR. ROMUALDAS POVILAITIS
DANTŲ GYDYTOJAS
Tel. (1ų-312) 767-7575
5780 Archer Ave.
(6 blokai į vakarus nuo Cicero Ave.)
Valandos pagal susitarimą

DR. VIJAY BAJAJ, M.D., S.C.
GYDYTOJAS IR CHIRURGAS
SPECIALYBĖ — VIDAUS LIGOS
IR ODOS CHIRURGIJA
(Augliai nuimami kabinete)
Priklauso Holy Cross ir Christ ligoninėms
2434 W. 71 Street, Chicago
Tel. (1-312) 434-5849 (veikia 24 val.)
Pirm., antr., ketv., penkt. nuo 12 iki 6 v.v.

Kab. (1-312) 735-4477;
Rez. (708)246-0067; arba **(708)246-6581**
DR. E. DECKYS
GYDYTOJA IR CHIRURGĖ
SPECIALYBĖ — NERVŲ IR
EMOCINĖS LIGOS
CRAWFORD MEDICAL BUILDING
6449 So. Pulaski Road
Valandos pagal susitarimą

DR. A. B. GLEVECKAS
GYDYTOJAS IR CHIRURGAS
SPECIALYBĖ — AKIŲ LIGOS
3900 W. 95 St.
Tel. (708) 422-0101
Valandos pagal susitarimą

DR. ALGIRDAS KAVALIŪNAS
Specialybė vidaus ir kraujo ligos
Nechirurginis išsiplėtusių venų
ir hemoroidų gydymas
5540 S. Pulaski Road.
Tel. (1-312) 585-2802
Valandos pagal susitarimą
Penkt., antr., ketv. ir penkt.
Reikalui esant,atvažiuoju ir į namus

DR. JOVITA KERELIS
Dantų Gydytoja
2659 W. 59th St., Chicago, IL
Tel. (1-312) 476-2112
9525 S. 79th Ave., Hickory Hills, IL
Tel. (708) 598-8101
Val. pagal susitarimą

Tel. kabineto ir buto: (708)652-4159
DR. P. KISIELIUS
GYDYTOJAS IR CHIRURGAS
1443 So. 50th Ave., Cicero
Kasdien 1 iki 8 val vak.
išskyrus treč. Šešt. 12 iki 4 val. popiet

DR. PETRAS V. KISIELIUS
DR. EUGENE McENERY
DR. JAMES BURDEN
INKSTŲ, PŪSLĖS IR PROSTATOS
GYDYMAS BEI CHIRURGIJA
155 N. Michigan Ave., Suite 324 ir
5635 S. Pulaski Rd., Chicago, IL
Tel. (1-312) 565-2960 (veikia 24 val.)
Valandos pagal susitarimą

DR. IRENA KURAS
KŪDIKIŲ IR VAIKŲ LIGOS
SPECIALISTĖ
MEDICAL BUILDING
3200 W. 81st Street
Kabineto tel. (1-312) 737-1168;
Rezid. (708)385-4811

Dr. Tumasonio kabinetą perėmė
DR. S. LAL
SPECIALYBĖ — VIDAUS LIGOS
2454 W. 71st Street
(1-312) 434-2123
Pirm. 2-7. Antr. ir
ketv. 9-12. Penkt. 2-7

Kab. tel. (1-312) 585-0348;
Rez. (1-312) 779-5533
DR. FRANCIS MAŽEIKA
GYDYTOJAS IR CHIRURGAS
4255 W. 63rd St.
Val. pagal susitarimą: pirm. ir ketv. 12-4
6-9; antr. 12-6; penkt 10-12, 1-6

Kab. tel. (1-312) 471-3300;
Rez. (708) 442-8297
VIDAS J. NEMICKAS, M.D.
KARDIOLOGAS — ŠIRDIES LIGOS
7722 S. Kedzie Ave.,
Chicago, Ill. 60652
Pirm., antr., ketv. ir penkt.
pagal susitarimą

Cardiac Diagnosis, Ltd.
Marquette Medical Building
6132 S. Kedzie
Chicago, IL 60629
Tel. (1-312) 436-7700
RIMGAUDAS NEMICKAS, M.D.
S. PRASAD TUMMALA, M.D.
SURENDER KUMAR, M.D.
PETER STECY, M.D.
Širdies ir Kraujagyslių Ligos
Valandos pagal susitarimą

Namų (708) 584-5527
DR. ALGIS PAULIUS
ORTOPEDINĖS LIGOS
CHIRURGIJA
6132 S. Kedzie, Chicago, Ill.
Tel. (1-312) 925-2670
1185 Dundee Ave., Elgin, Ill. 60120
Tel. (708) 742-0255
Valandos pagal susitarimą

DR. L. D. PETREIKIS
DANTŲ GYDYTOJA
9055 S. Roberts Rd., Hickory Hills, IL
1 mylia į vakarus nuo Harlem Ave.
Tel. (708) 598-4055
Valandos pagal susitarimą

DR. FRANK PLECKAS
Optometristas (Kalba lietuviškai)
Tikrina akis, pritaiko akinius
2618 W. 71st St.
Tel. (1-312) 737-5149
Val. pagal susitarimą.
Palos Vision Center, 7152 W. 127th St.
Palos Hgts, Ill. Ketv. val. 3-6 v.v.
Tel. (708) 448-1777

Dr. Tumasonio kabinetą perėmė
T. RAMA, M.D.
Specialybė — Chirurgija
2454 West 71st Street
Tel. (1-312) 434-1818; Rez. (708) 852-0889
Val.: pirm., antr. ketv. ir penkt.
3 iki 7 v.v. Tik susitarus

DR. ANTANAS G. RAZMA
SPECIALYBĖ — PLAUČIŲ LIGOS
2636 W. 71st. St., Chicago, Ill.
Tel.: (1-312) 436-0100
11800 Southwest Highway
Palos Heights, Ill. 60463
(708) 361-0220 (708) 361-0222

DR. LEONAS SEIBUTIS
INKSTŲ, PŪSLĖS IR
PROSTATO CHIRURGIJA
2656 W. 63rd Street
Val.: antr. 1-4 v. p.p. ir ketv. 2-5 v. p.p.
Šešt. pagal susitarimą
Kabineto tel. (1-312) 776-2880.
Rez. (708) 448-5545

EDMUNDS VIŽINAS, M.D., S.C.
Specialybė — Vidaus ligų gydytojas
Kalbame lietuviškai
6165 S. Archer Ave. (prie Austin)
Valandos pagal susitarimą
Tel. (1-312) 585-7755

Kab. tel. (1-312) 586-3166;
Namų (708) 381-3772
DR. PETRAS ŽLIOBA
GYDYTOJAS IR CHIRURGAS
6745 West 63rd Street
Val.: pirm. antr., ketv. ir penkt. 3-6;
Šeštadieniais pagal susitarimą

Neužgydoma žaizda –

CENTRO AMERIKA

Daugelio demokratų akys yra nukreiptos į Centro Ameriką, ypač į Nicaraguą, kurioje vasario 25 dieną bus rinkimai. Vadinami sandinistai dešimt metų ją valdo diktatoriškai pagal marksizmo doktriną. To krašto partizanai kovoja už krašto laisvę ir gailisi, kad jie, kaip tik vadovavę sukilimui prieš amžiną diktatorių Anastasio Somoza, dabar valdžią atidavė komunistiniams diktatoriams. Jie, neturėdami pakankamai paramos, negali nuversti marksistinės Daniel Ortegos ir jo šalininkų diktatūros ir jų žiaurios valdžios. Po daugelio Centro Amerikos prezidentų pasitarimų pagaliau nuspręsta daryti rinkimus, kuriuose opozicija išstatė kandidate į prezidentus Violetą Chamorro, dienraščio „La Prensa" savininkę, populiarią visoje tautoje.

Nicaraguos rinkimams yra paskirti stebėtojai, kad nebūtų apgavysčių, kad nebūtų specialių suktumų, kurie lemtų rinkimų rezultatus sandinistų naudai. Tačiau tie, kurie pažįsta Nicaraguos dabartinius vadovus, ypač marksistą ir apsimetusį neva savo krašto patriotą D. Ortegą, abejoja, ar stebėtojai galės matyti suktumus, įgąsdinimus, kandidatų bauginimą, kad jie iš anksto atšauktų savo kandidatūras. Jau žinoma, kad tokių yra. Skaičiuojant, kad daugelis to krašto žmonių yra beraščiai, net nemoką skaityti pavardžių, jie klausys, ką jiems pasakys prie kiekvienos rinkimų būstinės pastatyti dabartinio prezidento policininkai ir saugumas.

Rinkimų stebėtojai bus iš įvairių kraštų. Jie dabar jau stebi vedamą propaganda ir rinkimines kalbas. Ortega ir jo šalininkai kalba drąsiai, nes žino, kad už jų stovi sargai ir policija. Tuo tarpu Violeta Chamorro ar jos kalbėtojai – įvairių partijų atstovai dažnai stabdomi, dažnai suimami, dažnai neleidžiama jiems viešai pasirodyti. Iš tikrųjų V. Chamorro nėra politikė, nepasižymi savo iškalba, bet mėgina daugelio partijų drąsieji ją statyti kandidate dėl jos pasižymėjimo spaudoje.

*

Daniel Ortega pastebi, kad net Sovietų Sąjungoje, remiančioje tiesiog ar per Kubą, daromos reformos ir daugeliu atvejų pakeičiama Markso ir Lenino doktrina. O seniau ji buvo laikoma neklaidingu mokslu. Jis jaučia, kad gali netekti pagalbos, kad gali reikti verstis tik savo jėgomis ir sava kariuomene. Kraštas yra jau visiškai nualintas, bet dabar jis kalba tik apie tvarką, valdžią ir ateitį, neliesdamas marksistinės ideologijos. Jis mėgina apgaudinėti nemokytus, tamsius laikų darbininkus (campesinos) ir juos patraukti savo iškalba ir tuščiais pažadais.

Dabartinis prezidentas Daniel Ortega ir jo šalininkai opozicijai primeta Anastasio Somozos valdymą, diktatūrą, išnaudojimą ir krašto vedimą į nelaimes. Tuo pačiu metu jis savo kraštą dar labiau išnaudoja, išskyrus gerai apmokamus savo šalininkus kariuomenėj ir vyriausybėj, savo policiją ir saugumą. Tai jam padeda žmones saugoti nuo sukilimų ir netikėto pasipriešinimo jo valdžiai.

V. Chamorro tik juokiasi, kai jai primeta Somoza. Juodai masei gerai žinomas buvęs diktatorius, nors žinomas ir dabartinis – Ortega. Bet jis vis dar žada jiems geresnę ateitį. Tais pažadais vilioja ne tik aplink jį stovinčius, bet ir vargingai atvykstančius į rinkimų būstines, kurias saugos policija.

Rinkimų stebėtojai galės matyti didžiųjų miestų rinkimus, galės susipažinti su rinkimų sistema, kuri bus keistai taikoma nemokytiems žmonėms, bet nematys rinkimų klastojimų, kaip negalėjo matyti Panamos rinkimų, nors jie buvo aiškiai nepalankūs diktatoriui Noriegai.

Rinkimai lems Nicaraguos ateitį ir jos diktatūrinės valdžios pratęsimą. Stebėtojai išvažiuos po rinkimų, o žmonės turės mokėti laisvės duoklę, kol patys diktatoriai tarp savęs nesusipeš ir vieni kitų nenuvers. Dėl tų klastočių kentės ne tik Nicaraguos tauta, bet ir jos kaimynai, kaip Salvadoras, Honduras, Guatemala, gal ir kitos. Dėlto jau dabar su baime ir didelėmis abejonėmis žiūrima į šiuos rinkimus ir diktatūros laimėjimą.

*

Į būsimus Nicaraguos rinkimus vasario 25 dieną žiūrima tiek Centro Amerikos valstybėse, tiek juo labiau Jungtinėse Amerikos Valstybėse kaip į demokratijos išbandymą. Tais rinkimais, kurie buvo priversti daryti tik kaimyninių valstybių, mėginama pašalinti ar bent sumažinti diktatūros pavojų, kuris gero nelinki nė kaimynams.

Pietų ir Centro Amerikos valstybės nepažįsta demokratijos, ja mažai domisi, nors apie ją dažnai kalba. Kai tik išrenkama demokratinė valdžia, po trumpo laiko tarpo ji yra nuverčiama arba pašalinama karinės diktatūros, kuri kartais būna žiauresnė negu civilinė diktatūra. Ar toks demokratijos bandymas yra ir Nicaraguoje, sunku pasakyti. Bet šio krašto žinių agentūros ir paskiri komentatoriai, geriau pažįstą Pietų Amerikos gyventojų mišrainės karštumą, greičiau pasisako tik už bandymą, bet ne už tikros demokratijos įvedimą.

Tai liečia šį kartą Nicaraguą, bet liečia ir jos kaimynus. Tokioje Kolumbijoje, tokioje Venecueloje šiuo metu yra demokratijos, bet ar seniai ir ar ilgai, klausia komentatoriai. Vienur milijonus daro už narkotikus, prie kurių prisideda ir valdžioje esanti žmonių dalis. Kitur jau daugelį metų veikia komunistiniai partizanai, suiručių kėlėjai, žmonių apiplėšinėtojai ir krašto alintojai. Vėl iškyla klausimas, ar geriau kariška diktatūra ir tvarka ar netvarka, dalies žmonių laisvė, kitos dalies – tik baimė ir netikra ateitis.

Vasario 25 d. Nicaraguos rinkimuose apgaudinėjimas ir klasta nėra jokia paslaptis net paskirtiems stebėtojams. Tik gal stebint tų klastų bus mažiau. Bandymas demokratiją įgyvendinti tokiame krašte, kuris demokratijos visiškai nepažįsta, po Somozos ir Ortegos diktatūrų, yra tik pasijuokimas iš demokratijos. Gal tik dalis žmonių supras balsuoti už kandidatę į prezidentes Violetą Chamorro ir jos partijų koaliciją ir tuo parodys diktatoriui, kad jis dar ne viską valdo. Gal po to ir jis bus atsargesnis prieš kariuomenę.

P. S.

Grožis gamtoje yra dieviškojo meno atspindys, pirminis žmogaus kuriamojo grožio šaltinis.

V. Čižiūnas

Žmonės mūsų dorybes vertina pagal vaisius, kokius jos atneša. Dievas jas vertina pagal pastangas, kurių reikėjo jas pasiekti.

Holnstein

NIXONAS APIE GORBAČIOVĄ IR JO REFORMAS

DR. DOMAS KRIVICKAS

Sausio 31 d. „The Washington Times" patalpino R. M. Nixono, buv. JAV prezidento, komentarus apie Gorbačiovą, jo vykdomas reformas ir jų reikšmę Vakarų pasauliui.

Pradžioje R. Nixonas pastebėjo, kad Gorbačiovas yra geriausia: informuotas šio šimtmečio Rusijos vadovas ir galbūt Rusijos istorijoje. Jis esąs labai populiarus Europoje, JAV intelektualų tarpe ir dargi populiaresnis už prezidentą Bushą, kuris yra vienas populiariausių Amerikos prezidentų.

Vienas labai įtakingas žurnalas, rašo R. Nixon, taip apibūdino Gorbačiovo siekimus Sovietų Sąjungos atžvilgiu: „Ekonominiai ir politiniai liberalinis režimas be jokių ekspansijos ambicijų". Žinoma, tokią išvadą galima padaryti iš kai kurių Gorbačiovo pareiškimų ir darbų. Tačiau, vertindami jo veiklą, mes turime turėti galvoje tris faktus, rašo Nixonas. Pirma, Gorbačiovas yra giliai įsitikinęs komunistas. Jo siekimas yra ne atsiribojimas nuo komunizmo, bet jo išgelbėjimas. Antra, Gorbačiovas yra išdidus Rusijos nacionalistas, turintis tuos pačius savo krašto idealus, kuriuos turėjo Rusijos lyderiai šimtmečiais iki Lenino. Ir trečia, jis yra puikus, pragmatiškas politinis lyderis, kuris mėgsta valdžią, moka ja naudotis ir jis darys viską, kad išlaikytų ją savo rankose.

Gorbačiovo vykdomos politinės reformos, viešumas ir demokratizacija susilaukė didžiausio pasisekimo užsienyje ir privedė prie šiek tiek švelnesnės visuomenės Sovietų Sąjungoje. Nors šios reformos neatitinka Vakarų standarto, jos yra revoliucinės, palyginti su tuo, ką rusų tauta turėjo anksčiau. Kur nebuvo laisvės kritikuoti valdžią, dabar yra šiek tiek, kur nebuvo spaudos laisvės, dabar yra šiek tiek, kur nebuvo laisvų rinkimų, dabr yra šiek tiek. Ir čia pat R. Nixonas pastebi, kad du trečdaliai rinkimų buvo surežisuoti. Rinkimų pasekmėje kai kurie aukšti partijos pareigūnai neteko savo pozicijų. Gorbačiovas savo pozicijas sustiprino. Dabar jis yra galingiausias sovietų lyderis nuo Stalino laikų. Jis pakeitė Brežnevo paskirtus Politbiuro lyderius, nušalino 80 procentų Komunistų partijos Centro komiteto narių ir 15 respublikų vadovų.

Su Gorbačiovu negali atsitikti to, kas atsitiko su Chruščiovu. Jei politinę reformą galima būtų laikyti pasisekusia, tai ekonominė reforma nepasisekė. Retorika įspūdinga, bet rezultatai liūdni. Jei Den Hiaoping nuo 1978 iki 1985 m. Kinijoj padvigubino pajamas, tai Gorbačiovui tai padaryti nepasisekė.

Gorbačiovo vykdoma tarptautinė politika susilaukė nuostabaus pasisekimo. Jis atitraukė Raudonąją armiją iš Afganistano, paveikė kubiečius pasitraukti iš Angolos ir vietnamiečius iš Kambodijos. Gorbačiovas sumažino karinį biudžetą, atsisakė Brežnevo doktrinos ir nesikišo, kai jo kolegos Lenkijoj, Vengrijoj ir Bulgarijoj buvo išstumti iš valdžios kėdžių.

Neužtenka tik įvertinti, reikia panagrinėti, kodėl jis tą padarė, teigia Nixonas. 1985 m. Nixonas, lankydamasis Beijinge, paklausė generalinį sekretorių Hu Yobang, ar Gorbačiovas paseks Deng pavyzdžiu ir reformuos sovietų ekonomiką, jis šypsodamasis atsakė: „Aš taip nemanau. Tačiau, jeigu jis nepaseks, Sovietų Sąjunga, kaip didžioji galybė, išnyks 21 šimtmetyje". Jis buvo teisus, ir Gorbačiovas tai žino.

Kai prieš penkerius metus Gorbačiovas atėjo į Kremlių, visur, kur jis bežiūrėjo, jis matė komunizmo krizę. Visi Sovietų kolegos trečiajame pasaulyje buvo nevykėliai: Kuba, Nikaragua, Angola, Etiopija kainavo bilijonus dolerių subsidijomis. Afganistanas kainavo pinigais ir gyvybėmis. Visoje Rytų Europoje depresinis ir sprogstantis dizidentizmas kunkuliavo požemyje. Komunizmas sukūrė stagnaciją, bet ne progresą. Komunikacijos dėka Rytų Europos žmonės sužinojo, kad gyvenimas Vakarų Europoje yra geresnis, negu Rytų Europoje. Sovietų ekonomika yra varginama korupcijos, neveiksmingumo, trūkumų, alkoholizmo ir smarkiai eina žemyn. Gorbačiovui imponavo JAV išbridimas iš 1970 ir 1980 metų sunkumų, sustiprėjimas ekonominiai ir militariniai. Šių faktų akivaizdoje, jis neturėjo kitokio pasirinkimo, kaip tik sutelkti visą dėmesį reformoms viduje. Žvilgterėkime, kas pasikeitė, tęsia toliau R. Nixonas. Gorbačiovo propaguojamas ginklavimo išlaidų sumažinimas sumažino vakariečių baimę dėl galimos sovietų agresijos. Tačiau iki šiol jis išleidžia kariniams reikalams 20 procentų visos krašto produkcijos, tuo tarpu JAV tik 6 procentus. Jis sumodernino visas tris karines grupuotes – žemės, oro ir jūros – atominiais ginklais. Ir po įvykdytų sumažinimų konvencinių ir cheminių ginklų srityje Sovietų Sąjunga pralenkia JAV. Taigi dabar Gorbačiovas apsiginklavimu yra daug stipresnis negu prieš 5 metus, atėjęs į valdžią.

Sakoma, kad Raudonosios armijos pasitraukimas iš Afganistano yra jo nuopelnas, tačiau marionetinė vyriausybė Kabule išsilaiko valdžioje tik 4 milijonų paramos dėka. Gorbačiovas teikia ginklus Šiaurės Korėjai ir Libijai, kurios sudaro grėsmę kaimyniniams kraštams ir kartu su Iranu yra didžiausi teroro šaltiniai. Jis teikia Castro 6 bilijonus ginklais ir parama; teikia ginklus ir Nikaragvai bei El Salvadoro sukilėliams. Nors Sovietų Sąjunga turi daug problemų, bet manyti, kad ji yra silpna, būtų neišmintinga.

Sakoma, kad Gorbačiovas nekliudė sukilimams prieš komunistinius režimus. Tačiau tikroji tiesa yra ta, kad žmones į demonstracijas Rytų Europoje išvedė Vakarų vertybės bei visiškas komunistinių idėjų bankrotas Rytų Europoje.

Gorbačiovas galėjo pasirinkti arba toliau vykdyti Brežnevo doktriną ir tuo būdu palaikyti savo klijentus valdžioje, kaip padarė Chruščiovas Budapešte 1956 m., Brežnevas – Prahoje 1968 m., arba leisti įvykiams savaime vystytis. Ir šiuo atveju pragmatinis politiko požiūris nugalėjo ideologinį. Jis turėjo pasirinkti tarp Rytų ir Vakarų. Jis pasirinko Vakarų Europą ir JAV, kurių pagalba tikisi atstatyti griūvančią sovietų ekonomiką. Beveik 70 metų sovietų ekonomika tarnavo užsienio politikai. Dabar sovietų užsienio politika turi tarnauti vidaus politikai, kad išgelbėtų ekonomiką nuo visiško bankroto.

Psichologiniai paveikęs Vakarus bei pašalinęs karinės agresijos baimę, Gorbačiovas galėjo mažinti ginklavimo išlaidas ir daugiau lėšų skirti vidaus reikalams. Pagaliau Nixonas kelia klausimą, ar reikalinga padėti Gorbačiovui. Ir čia pat atsako: taip, jeigu tai tarnautų mūsų ir jo interesams.

Gorbačiovas pasikeitė. Bet tai palietė jo galvojimą, o ne širdį. Kol jo pirminis tikslas yra pagerinti sovietų žmonių gyvenimą, mes turime pagelbėti jam. Bet jeigu sėkmingų reformų rezultate mes susidurtume su ekonominiai stipresne Sovietų Sąjunga, su tradicine agresyvia užsienio politika, mes neturėtume jam padėti, nes tai sukeltų potencialų pavojų mums patiems.

Dabartinė Gorbačiovo reforma gali būti paveiki tik ją radikaliai išplėtus. Anot Sacharovo, be radikalių reformų, kredito ir technologijos, parama tiktai sustiprintų sergančią sistemą ir atidėtų demokratizacijos įgyvendinimą.

Jeigu reformos būtų pakankamai gilios, tai pertvarkos pasisekimas tik tuo atveju atitiktų mūsų interesą, jei Sovietų politika taptų mažiau agresyvi. Tebesitęsianti sovietų parama antiamerikietiškai valdžiai Kuboje, sukilėliams El Salvadore yra nepriimtina. Mūsų politika turi būti bekompromisinė: bet koks ginklų pardavimas antiamerikietiškiems režimams vakariniame pusrutulyje yra netoleruotinas. Ginklavimosi kontrolė tarnauja stabilumui ir abiejų pusių interesams. Pirmiausia turėtų būti siekiama sumažinti konvencinius ginklus.

Pabaigoje Nixonas paliečia opią problemą, ar Gorbačiovas išsilaikys valdžioje. Turint galvoje jo nepasisekusią ekonominę reformą ir sunkumus Pabaltijy bei Azerbaidžane, spėjama, kad neišsilaikys. Nixonas yra nepaprastas politikas. Nixonas mano, kad Gorbačiovas kaip pragmatinis politikas padarys viską, kas reikalinga, kad išsilaikytų važdžioje, netgi atsisakys reformų, kurios grėstų jo išsilaikymui.

Žiūrėdamas iš istorinės perspektyvos, Nixonas teigia, kad mes įžengiame į labiausiai jaudinančią 20 šimtmečio dekadą, vedame kovą už taiką, bet ne už karą. 1990 m. bus dar sunkesni, nes išsaugoti taiką yra taip pat sunku, kaip ir laimėti karą. Revoliucionieriai retai kada yra geri statytojai: jie turi sugriauti, o valdantieji – statyti. Mūsų istorinė paskirtis yra kartu su savo sąjungininkais laisvame pasaulyje padaryti viską, kad išsipildytų Rytų Europoje milijonų žmonių viltys, kurie susiejo savo likimą su 1989 m. permainomis.

JAV LB krašto valdybos dalis po savo posėdžio sausio 13-14 d. Iš kairės: dr. A. Razma, R. Kučienė, D. Kučėnienė, B. Jasaitienė ir Arv. Barzdukas.

ŽALIASIS VELNIAS

JONAS RŪTENIS

Romanas

35

— Šeštadienį, kaip įsakyta, Petras su Žiaugra vykstate į miestelį. Ten dalyvausite raudonų vėliavų seniūnijoms įteikimo iškilmėse. Būkite pakantūs, liežuvį prikąskite ir tiek kiek įmanoma suvaidinkite patenkintus ir laimingus. Vėliavas pristačius į Lėliūnus, pasitiksime visas kaimas. Visi. Didel ir maži ir seni. Sekmadienį, iš pat ryto, visi, suprantate ką reiškia visi – riktelėjau – išjoame iš kaimo gal jau nebesugrįžtamai. Visur mums turės būti gera, visur – kur tik Lietuvos žemė, turės būti miela. Miškas – mano ir jūsų visų namai...

Čia man ėmė kimti balsas ir aš pagalvojau susijaudinau – kokią aš turiu teisę kviestis tuos jaunus vyrus? Jiems įsakydamas eiti pasitikti pavojus ir baimę?

Vėl jėgų atsirado.

— Taip mano miško broliai! Mes visi už vieną ir vienas už visus! Mačiau ir jutau, kad vyrai suakmenėjo. Tai geras ženklas.

— Taip, broliai, kitos išeities nėra, jei tarėm gintis... Taip ir vykdysim. Sekmadienį, kaip sakiau – visi raiti, visi drauge išjojam ir užtvenkiam pagrindinį kelią į miestelį. Pasitinkam visus atvažiuojančius. Visus juos grąžiname atgal – tik jų vežamas vėliavas pasiimam. Tada, su vėliavom, didžiuoju keliu, zovada – miestelio link. Sustojame Beržokasių lieknelyje. Ten visas vėliavas sukrauname į krūvą ir padegame – paliekame tik vieną plevėsuoti, įkėlę į beržo viršūnę – mūsų tautinę vėliavą.

Tyla. Jokio pasipriešinimo. Jokio šypsnio. Visi, kaip lediniai. Tai gerai – pagalvojau. Toliau aiškinau namie pasiliekantiems, sugrįžus iš pamaldų, kaip elgtis ir tvarkytis. Ir čia buvo viskas priimta be pataisų ir paklausimų. Tas taip pat gerai. Žinojau, kad ir pasilikusiųjų likimas nepavydėtinas, bet moterys, seniai ir vaikai, gal, Dievo Apvaizdos valia, nebus pirmieji kerštо taikiniai. Greičiausia griebsis mus sugaudyti. O mūsų tada jau bus kiti uždaviniai.

* * *

Atėjo sekmadienis. Lemtingoji visos mūsų epopėjos diena. Kėlėmės anksti ir apraudoti išjojome. Turėjom būti tikri, kad nei viena raudonoji gurguolė nepatektų miestelin. Su savim pasiėmėm tik dvi vyrų atgabentas vėliavas. Kitas tris sunaikinom išjodami. Petrą su Žiaugra pastačiau jojos priešakyje, o visi jojom iš paskos. Visi žinojom, kad sudeginus vėliavas turime savarankiškai dingti iš apylinkės miškuose. Pavieniai, su dideliu atsargumu vėl turime grįžti į Lėliūnus. Palikti kaime arklį ir pėsčiomis siekti eigulio trobelės. Ten mūsų lauks Alksninis. Ten turime būti ne vėliau, kaip už trijų valandų. Iš ten pagal reikalą prasidės visi kiti mūsų veiksmai.

Rytas, nors jau gerokai rudeniop, pasitaikė gražus. Jojome tylėdami ir susikaupę. Kelio buvo gerai valandai. Pagrindinį kelią, vedantį į miestelį, pasiekėm saugiai. Buvome ginkluoti tik šeši. Visi turėjom parabelius. Šautuvai, granatos, amunicija ir du lengvi kulkosvaidžiai jau buvo būste.

Sustojom trumpam poilsiui. Tada tariau:

— Jūsų valia. Esate dar kartą įspėjami, kad visi tie, kurie manote, kad jums būsima dalia nepriimtina, – galite pasišalinti ir joti namo.

Minutę laukiau. Nė vienas nepajudėjo.

— Gerai! Iškelkite dabar dešinę ranką ir kartokite paskui mane. Tai bus mūsų paskutinė priesaika. Pirmoji taip pat lieka galioje. Kartokite. Visi pakėlė rankas.

— Prisiekiu laisva valia, kad būsiu ištikimas tėvynei! Vykdysiu visus savo vadų įsakymus. Jei ne, tegul mane baudžia likimas... Taip man padėk, Viešpatie!...

Baigęs aš tariau tylomis, o mano vyrai atsakė garsiai:

— Amen!..

* * *

Pasitikom iš visų septynių kaimų gurguoles. Jos buvo neefektingos. Vos tik po kelis vežimus. Grąinom visus namo, sakydami, kad esame įgalioti paimti vėliavas, nes raudonųjų gurguolių šventė atidėta. Visi su didžiausiu malonumu sutiko žinią ir patenkinti pasuko vežimus atgal. Aš jiems nesirodžiau. Viską atlikc paskirti, pasikeičiant, mano vyrai. Tai buvo padaryta tam, kad žmonės negalėtų, jei bus klausinėjami, įminti būdingus veidus. Reikėjo, kad sakytų, vyrai, pasiųsti iš valsčiaus, be vardų ir pavardžių.

Viskas pavyko. Padegę vėliavas dingom... Tai taip prasidėjo mano vadovaujamo būrio veiksmai.

Būstan susirinkom visi laiku. Jų tarpe buvo ir Alva, atvykusi iš Lėliūnų. Jos teigimu, kol kas, viskas tvarkoj. Būste tepasilikom mudu su Alksniniu. Alksninis, kaip trobelės globėjas ir miško reikalams valdžios skirtas pareigūnas, o aš jo įnamis. Visiems įsakiau grįžti namo su ginklais. Kaime vėl įvedėm sargybas ir tik pavojaus atvejais, mano įsakymu, turėjo vėl visi būti būste. Šiaip mūsų namai – miškas... Visiems buvo įsakyta, kad skleistų žinią, jog Antanas Tarulis dingo be žinios. Lėliūnų raudonoji gurguolė, kaip ir kitų kaimų gurguolės pakelyje į miestelį, buvo grąžintos. Šventė, girdi, atidėta...

(Bus daugiau)

BOSTONO ŽINIOS

MIRĖ A. JUCĖNAS

Vasario 3 d. Floridoje, po trumpos ligos, mirė Antanas Jucėnas, pastoviai gyvenęs Cape Code, kur jis nuoširdžiai reiškėsi lietuvių veikloje. Kasmet jo sodyboje vasarą vykdavo vietos lietuvių piknikai, lankomi net tolimesnių gyvenviečių lietuvių. Velionio kūnas pargabentas į Cape Codą ir ten palaidotas. Dėl jo laidotuvių vietos lietuviai negalėjo dalyvauti etniniame festivalyje, kuris tą dieną vyko Mashpee miestelyje.

PROKLAMACIJOS LIETUVOS REIKALU

Vasario 16-sios pagrindu proklamacijas Lietuvos reikalu paskelbė: gubernatorius Mike Dukakis vasario 7 d., Brocktono miesto meras Carl Pitaro — vasario 9 d., o Bostono meras Raymond Flynn — Vasario 16-tą, įteikdamas ją lietuviams mūsų trispalvės prie City Hall pakėlimo metu.

Visose proklamacijose paryškinama Lietuvos praeitis, teisė į laisvę ir reiškiama viltis, kad Lietuva greitai atgaus nepriklausomybę. Proklamacijos pasirašytos, dalyvaujant lietuvių organizacijų atstovams.

Pas gubernatorių Mike Dukakis delegacijoje iš septynių lietuvių penki buvo jaunimo atstovai ir du vyresniosios kartos atstovai. Tai sektinas pavyzdys. Kai delegacijose dalyvauja tik vyresnieji, tai atrodo, kad lietuvybė jau nyksta. Delegaciją pas gubernatorių sudarė Alto Bostono skyriaus pirmininkas Gintaras Čepas.

Pas Brocktono merą Carl Pitaro dalyvavo daugiausia pensininkai. Iš jaunesniųjų buvo tik Dalia Pautienienė, adv. Sabaitytė ir Petkūnaitė. Paskutinės dvi yra Brocktono miesto tarnautojos. Delegaciją su meru Brocktone filmavo Cable TV reporteriai. Pasirašius proklamaciją, delegacijos nariai sugiedojo „Marija, Marija" ir Lietuvos himną.

„Laisvės Varpas" įrašė į juostą Brocktono mero Carl Pitaro skaitomą proklamaciją ir įsiūlė ją radijo stočiai WBET, kuri skelbė ją pasirašymo dieną ir pačią Vasario 16-tąją. Tuo būdu proklamacija pasiekė ne tik lietuvius, bet ir amerikiečius. Iš tikrųjų tokios proklamacijos pilnai atlieka savo uždavinį, kai paskleidžiamos amerikiečių visuomenėje. To turėtų neužmiršti visi, kurie rūpinasi proklamacijų gavimu.

MINĖJIMAS NORWOODE

Šv. Jurgio lietuvių parapijoje Norwoode vasario 4 d. paminėta Lietuvos nepriklausomybės atstatymo sukaktis. Minėjimo programą sudarė šv. Mišios už Lietuvą su pritaikytu klebono kun. Vinco Valkavičiaus pamokslu ir dr. Mirgos Girniuvienės paskaita apie legalumą ir jo reikšmę Lietuvos istorijoje. Paskaita vyko po šv. Mišių salėje po bažnyčia.

Klebono patarimu, aukos buvo renkamos Caritas veiklai Lietuvoje paremti, bet kai kas aukojo dar Altui ir Tautos Fondui. Viso aukų surinkta 510 dolerių. Stambiausi aukotojai: Aidas ir Gita Kupčinskai, Julius ir Renata Špakevičiai, Vaclovas ir Pranė Kamantauskai, Juozas ir Salomėja Duobai, Pranė Milerienė ir Veronika Tumienė. Atskirai pažymėtina klebono kun. Vaclovo Valkavičiaus 150 dolerių auka ir Jean Woodruff, trečios kartos italės, auka. Minėjimo ruošimo darbus atliko Lietuvos Vyčių vietos kuopa, vadovaujant Jurgiui Barnotui. Akompanuojant Katrei Perednienei, sugiedoti himnai ir „Lietuva brangi".

LIETUVOS REIKALAI PER RADIJĄ

Lietuvos nepriklausomybės atstatymo sukakties proga pasikalbėjimus angliškai su adv. William Pribušausku perdavė radijo stotis WMSX vasario 5 d., o radijo stotis WBET — vasario 6 d. Pirmasis pasikalbėjimas truko pusę valandos, o antrasis — valandą. Psikalbėjimuose paliesti įvairūs Lietuvos reikalai.

„Laisvės Varpas" skyrė Vasario 16-tajai dalį savo vasario 11 d. laidos; specialią programą anglų kalba perdavė iš radijo stoties WBET pačią Vasario 16-tąją, vasario 18-sios savo laidoje toliau ryškino lietuvių tautos laisvės siekį, sutinkamus sunkumus, pasiektus laimėjimus ir reikalą išeivijai stiprinti tautos kamieno pastangas savo žemėje atgauti išplėštą laisvę.

Specialioje programoje, trukusioje 50 minučių, anglų kalba iškelta garbinga Lietuvos istorija, jos pasiekti praeityje politiniai ir kultūriniai laimėjimai, kovos už laisvės atstatymą po antrojo pasaulinio karo, paskutiniai poslinkiai taikiomis parlamentarinėmis priemonėmis be kraujo praliejimo atgauti tai, kas Hitlerio-Stalino suokalbio pagrindu neteisėtai išplėšta. Visa žodinė programos dalis perpinta lietuviška muzika, liaudies ir originalia. Programa sudaryta taip, kad ji būtų patraukli ir įdomi amerikiečių visuomenei.

TAUTINĖS SĄJUNGOS SEIMAS

Amerikos Lietuvių Tautinės sąjungos seimas gegužės 12-13 dienomis vyks Holiday Inn, Randolphe, tarp Bostono ir Brocktono. Seimo paruošiamaisiais darbais rūpinasi Bostono skyriaus sudaryta komisija, vadovaujama Juozo Rentelio, buvusio skyriaus pirmininko.

RENGINIAI

Vasario 24 d. 8 val. vakaro So. Bostono Lietuvių Piliečių djos trečio aukšto salėje sporto klubo „Grandies" vakaras su ansambliu „Oktava" iš Lietuvos.

This is why we're here.

Mes esame čia patarnaut jūsų šeimai.

Mes čia — padėt jums įsigyt vasarnamius arba nuskrist į tolimus kraštus.

Mes čia — atšvęst gimtadienius, padėt jums padengt dantisto sąskaitas, duot paskolas mokslui.

Bet, svarbiausia, esame čia, nes čia gyvename!

Mūsų finansiniai ryšiai tamprūs su apylinke, kurią aptarnaujame.

Esame laimingi, turėdami virš bilijono dolerių turto ir šimtą tūkstančių draugų!

Mes kviečiame ir jus būt mūsų draugu! Leiskite Standard Federal Savings jums patarnauti finansiniuose reikaluose.

Būkite mūsų partneriu!

STANDARD FEDERAL SAVINGS

Chicago 4192 S. Archer Ave. (Brighton Park) 847-1140; 2555 W. 47th St. 523-1083; 6141 S. Archer Ave. (Garfield Ridge) 767-5200
Downers Grove 5100 Forest Ave. 963-1140 Evergreen Park 3960 W. 95th St. 636-6000 Hickory Hills 9357 S. Roberts Rd. 598-5050; 8653 W. 95th St. (Hill Creek Shopping Center) 599-1977
Lombard 23 N. Main St. 627-1140 Oak Lawn 10350 S. Pulaski Rd. 424-5910; 9801 S. Cicero Ave. 424-3300 Palos Heights 6410 W. 127th St. 371-4400

CLASSIFIED GUIDE

REAL ESTATE

RE/MAX REALTORS — *GREIT PARDUODA*
RIMAS L. STANKUS
(312) 586-5959 (708) 425-7161
Norintieji **PIRKTI** ar **PARDUOTI NAMUS** per šią įstaigą, prašome paminėti, kad esate arba norite būti **Rimo Stankaus** klijentais. Nuosavybės įkainavimas **nemokamai.**

MLS **ŠIMAITIS REALTY**
Viktoras Šimaitis, Reg. Brokeris
Nuosavybių pardavimas. Income Tax.
5953 S. Kedzie Ave.
Chicago, IL 60629
Tel. 436-7878

Parduodame greičiau už didesnę kainą!
Įkainojimas veltui!
Perkame ir parduodame visose JAV valstijose.
Išlavinti ir patyrę tarnautojai.
MLS kompiuteris.
Perkame-parduodame ir mažas ir dideles nuosavybes.
Vietinė įstaiga.
ALEXANDER J. MOCKUS REALTORS, LTD.
6610 S. Pulaski, Chicago, IL 60629
(312) 767-6555
Lietuviams žinomas ir patikimas vardas.

Nuolaidą pensininkams duoda
IEVA ASMYTĖ
Community Realty, MLS
3856 W. 63 St., Chicago
Tel. 581-9180, res. 434-4323
Jos patyrimas (antras dešimtmetis biznyje) jums gali sutaupyti daug keblumų.

Bronius Jonušas
LITHUANIAN MARCHES AND SONGS
Naujai įrekorduota plokštelė. Atlieka Lietuvos televizijos ir radijo choras. Raimondas Katinas, direktorius, Irena Milkevičiūtė, sopranas. Orkestracija simfonijos orkestrui paruošė Stasys Domarkas. Rekordavo Lietuvos filharmonijos orkestras, Vilnius 1989 m. Dirigentas Juozas Domarkas. Išleido **AG Rekords, Emilija Jonušas** mecenatė.
Maršai — Ei, pasauli! Suaidės vėl laisvės dainos. Graudžia trimitai, Kur bakūžė samanota, Šėriau žirgelį, Laukų daina, Leiskit į Tėvynę ir kitos.
Plokštelė su persiuntimu kainuoja **12 dol.** Illinois gyventojai dar prideda **80 ct.** valstijos mokesčio. Užsakymus siųsti:
DRAUGAS
4545 West 63rd St.
Chicago, IL 60629

REAL ESTATE

MLS **KOMPIUTERIŲ**
pagalba galite **PIRKTI** ar **PARDUOTI NAMĄ** mieste ir priemiesčiuose. Sąžiningai patarnaus
J. BAČEVIČIUS
BELL-BACE REALTORS
INCOME TAX — INSURANCE
6529 S. KEDZIE
778-2233

MLS
BALYS BUDRAITIS
Nemokamai įkainuoja jūsų namus.
Turėdamas ilgų metų patyrimą, greit ir sąžiningai patarnausiu pirkime bei pardavime. Kreiptis tel. **767-0600** arba **778-3971.**
Adresas **6600 S. Pulaski Rd.**
One stop Real Estate

Parduodamas 3 mieg. namas arti 55 St & Pulaski; 3 vonios kamb., neįrengtas rūsys, 2 auto garažas; centralinis šildymas ir oro vėsinimas. Skambinti: **Bronel, PRO REALTY, 776-7100.**

FOR RENT

Išnuomojamas 6 kamb. butas ir pusė garažo. Apšildomas, $550 į mėn. nuo balandžio 1 d.; 57 St. & Maplewood, Gage Pk. apyl. Namas dviejų butų, mūrinis. Galimybė būti šio namo menedžeriu. Kreiptis: **Henry E. Arimas, tel.: dieną (708) 657-4429, vakare ir savaitgalais (312) 286-8438.**

MISCELLANEOUS

A VILIMAS MOVING
Tel. 376-1882 ar 376-5996

10%—20%—30% pigiau mokėsit už automobilio ir ugnies draudimą pas mus.
FRANK ZAPOLIS
3208½ West 95th Street
Tel. — GA 4-8654

ELEKTROS ĮVEDIMAI — PATAISYMAI
Turiu Chicagos miesto leidimą. Dirbu ir užmiesty. Dirbu greitai, garantuotai ir sąžiningai.
312-779-3313
KLAUDIJUS PUMPUTIS

TAISOME
SKALBIMO IR DŽIOVINIMO MAŠINAS IR ŠALDYTUVUS
Kreiptis į Hermis Deckys
Tel. 585-6624. Nuo 8 ryto iki 6 v.v.
Kalbėti lietuviškai

AMŽINO
ĮŠALO
ŽEMĖJE

Sukrečiantys vaikų ir paauglių atsiminimai iš pergyvenimų Sibiro gulaguose.
Knyga išleista atgimstančioje Lietuvoje.
Kaina su persiuntimu 12 dol.
Užsakymus siųsti:
DRAUGAS,
4545 W. 63rd St.,
Chicago, IL 60629
Illinois gyventojai dar prideda 80 c. valst. mokesčio.

„ATLAIDAI — Lithuanian Pilgrimages" — Loyolos Universiteto leidyklos išleista Romo Požerskio fotografijų knyga apie atlaidus ok. Lietuvoje. Knygai įžangas parašė Mykolas Drunga, Česlovas Grincevičius, Laima Skeivienė ir Algimantas Kezys. Išleista dviem kalbom — angliškai ir lietuviškai. Verta turėti sau ir padovanoti kitam, ypač svetimtaučiui. Gaunama „Drauge", kaina su persiuntimu **27 dol.** Illinois gyventojai dar prideda **2 dol.** valstijos mokesčio.
Užsakymus siųsti:
DRAUGAS
4545 W. 63rd St.
Chicago, IL 60629

REIKIA SKUBIOS AKCIJOS!

Du kongresmanai — Christoper Cox (R) iš Californijos ir lietuvių kilmės kongresmanas iš Texas Bill Sarpalius (D), ryšium su vykstančiais rinkimais Lietuvoje, Atstovų rūmams pateikė H.C.R. 257, kuria pareiškiamas vieningas Kongreso nusistatymas, kad Lietuvai būtų grąžinta pilna apsisprendimo teisė ir kad iš Lietuvos būtų išvestos nelietuviškos karinės pajėgos, sovietų policija, saugumas ir civilinės valdžios pareigūnai.

Įvadinėje rezoliucijos dalyje yra pateikta plati argumentacija Lietuvos teisei į valstybinę nepriklausomybę paremti ir Amerikos vyriausybės bei Kongreso praeityje padarytus tuo reikalu įsipareigojimus.

Priimtą rezoliuciją kongresmanai Cox ir Sarpalius pasiųs Sovietų Sąjungos prezidentui Michail Gorbačiovui ir Lietuvos atstovui Washingtone Stasiui Lozoraičiui.

Šią rezoliuciją kongresmanams paruošti padėjo Amerikos Lietuvių Bendruomenės įstaigos direktorė Washingtone Asta Banionytė ir iš Lietuvos atsilankęs Sąjūdžio tarybos pirmininkas prof. Vytautas Landsbergis.

Kongresmanas Cox vyksta į Lietuvą stebėti vasario 24 d. įvykstančių rinkimų į Lietuvos Aukščiausiąją tarybą ir labai stengiasi, kad Kongresas rezoliuciją iki jo išvykimo priimtų. Visi prašomi skubiai siųsti telegramas arba skambinti Speaker of the House Thomas S. Foley, daugumos vadui kongresmanui Richard A. Gephardt ir savo distrikto kongresmanui. Washingtono Kongreso telefonas yra 202-225-3121. Išsukus šį numerį prašyti su kuo norima kalbėti. Prašyti, kad paremtų H.C.R.257. Labai reikalinga paspausti demokratus kongresmanus. Rezoliucijos reikalu kongresmanas Cox vasario 14 susitiko su Californijos lietuvių atstovais — Angele Nelsiene, Ričardu Kontrimu, Algiu Raulinaičiu ir Danute Mažeikiene. Pasimatyme dalyvavo ir Nijolė Sadūnaitė.

Angelė Nelsienė

PINGA GAZOLINAS

Esant šiltesniam orui, mažiau tesunaudojama skystojo kuro ir Chicagoje pradeda pigti gazolinas.

PINIGAI PAŠTUOSE

Pašto įstaigose bus pastatyti automatai, iš kurių turintieji bankuose indėlius, galės išimti norimą sumą. Tokia tvarka bus įvesta Illinois valstijos paštuose.

A.†A.
JUOZAS KARMUZA

Lietuvos Kariuomenės Savanoris-Kūrėjas, Vyčio Kryžiaus Kavalierius

Gyveno Waterbury, CT.

Mirė 1990 m. vasario 19 d., sulaukęs 89 m. amžiaus.

Gimė Lietuvoje, Keturvalakiuose. Amerikoje išgyveno 40 m.

Pasiliko dideliame nuliūdime žmona Anelė Liepiniūtė, sūnūs: Juozas, marti Regina, gyv. Guilford, CT, Kazys, gyv. Waterbury, CT; duktė Eugenija Possick, gyv. Ormand Beach, Fl., šeši anūkai, giminės Lietuvoje, Amerikoje ir Kanadoje.

Priklausė Liet. Bendruomenei, Liet. Krikščionių demokratų partijai.

Kūnas pašarvotas vasario 21 d., trečiadienį nuo 3 iki 5 v.v. ir nuo 7 v.v. iki 9 v.v. Delininks koplyčioje, 17 Congress Ave., Waterbury, CT.

Laidotuvės įvyks vasario 22 d., ketvirtadienį. Iš koplyčios bus atlydėtas į Šv. Juozapo parapijos bažnyčią, kurioje įvyks gedulingos pamaldos už velionio sielą. Po pamaldų bus nulydėtas į Lietuvių kapines, Waterbury, CT.

Nuoširdžiai kviečiame visus gimines, draugus ir pažįstamus dalyvauti šiose laidotuvėse.

Nuliūdę **žmona, sūnus, duktė, anūkai ir kiti giminės.**

Laidotuvių direkt. T. Conway. Tel. (203) 753-6181.

A.†A.
pulk. inž. VYTENIUI DIRKIUI

netikėtai ir per anksti iškeliavus Amžinybėn, didžio skausmo paliestą šeimą: žmoną dr. ANGELĄ, dukras — AUDRĄ su vyru STEVE ir dr. DANUTĘ, motiną BRONĘ RUSTEIKIENĘ su šeima, uošvius VIKTORIJĄ ir KAZIMIERĄ KLEIVUS, jų dukrą LORETĄ ir kitus artimuosius giliai užjaučia ir dalinasi skausmu:

Lilė ir Vladas Bložės
Bronė ir Albertas Kremeriai
Roma ir Viktoras Masčiai
Dalia ir Jonas Maurukai
Marytė Miklienė
Margarita Petrikaitė
Ona ir Juozas Petrikai

Bay Islands, FL

A.†A.
VYTENIUI DIRKIUI

mirus, motinai, Gen. T. Daukanto jūrų šaulių kuopos šaulei, BRONEI RUSTEIKIENEI, giminėms ir artimiesiems liūdint, reiškiame gilią užuojautą.

Kuopos vadovybė ir nariai

A.†A.
VYTENIUI DIRKIUI

mirus, mūsų mielas giedrininkes, jo žmoną ANGELĘ DIRKIENĘ ir uošvienę VIKTORIJĄ KLEIVIENĘ ir jų šeimos narius širdingai užjaučiame ir kartu liūdime.

Korp! Giedra

A.†A.
ONA ŽEMGULIENĖ

VITKAITĖ

Gyveno Chicagoje, Brighton Parko apylinkėje.

Mirė 1990 m. vasario 19 d., 5:25 val. p.p., sulaukusi 98 m. amžiaus.

Gimė Lietuvoje. Amerikoje išgyveno 80 m.

Pasiliko dideliame nuliūdime marti Bernice Žemgulis, anūkai: Walter T. Žemgulis su žmona Isabella, Mary Ann Malas su vyru Leonard; aštuoni proanūkai; sūnėnas Walter J. Žemgulis su žmona Martha ir kiti giminės.

Priklausė Brighton Parko Lietuvių Moterų klubui ir Liet. Namų savininkų draugijai.

Kūnas pašarvotas trečiadienį, vasario 21 d. nuo 5 iki 9 v.v. ir ketvirtadienį, vasario 22 d. nuo 2 iki 9 v.v. Gaidas-Daimid koplyčioje, 4330 S. California Ave.

Laidotuvės įvyks penktadienį, vasario 23 d. Iš koplyčios 9 val. ryto bus atlydėta į Švč. M. Marijos Nekalto Prasidėjimo parapijos bažnyčią, kurioje įvyks gedulingos pamaldos už velionės sielą. Po pamldų bus nulydėta į Šv. Kazimiero lietuvių kapines.

Nuoširdžiai kviečiame visus gimines, draugus ir pažįstamus dalyvauti šiose laidotuvėse.

Nuliūdę **marti, anūkai, proanūkai ir kiti giminės.**

Laidotuvių direkt. Gaidas-Daimid. Tel. 523-0440.

A.†A.
VACLOVAS LESČINSKAS

Gyveno St. Petersburg Beach, Florida.

Mirė 1990 m. vasario 19 d., 8:58 val. vakaro, sulaukęs 76 m. amžiaus.

Gimė Lietuvoje, Šakių apskrityje, Žvirgždaičių valsč. Pranskabūdžio kaime. Amerikoje išgyveno 25 m.

Pasiliko dideliame nuliūdime žmona Valeria Žabulionytė, dukterys: Nijolė Rūbienė, žentas Ramutis, anūkai Darius, Audrius ir Violeta; Loreta Jarašienė, žentas Algirdas, anūkai Andrius ir Paulius; Lietuvoje sesuo Ona Verseckienė, brolis Jonas; Lenkijoje brolis Antanas; Argentinoje sesuo Juzė Sadauskienė ir kiti giminės.

Kūnas pašarvotas trečiadienį, vasario 21 d. nuo 6 iki 8 v.v. Beach Memorial koplyčioje, 301 Corey Ave., St. Petersburg Beach, FL. Vasario 22 d., ketvirtadienį iš koplyčios velionis bus atlydėtas į Šv. Jėzaus Vardo bažnyčią iš kurios, po gedulingų pamaldų, bus parvežtas į Chicagą. Vasario 24 d., šeštadienį, 10 v. ryto įvyks gedulingos pamaldos už velionį Šv. Antano bažnyčioje, Cicero. Po pamaldų velionis bus nulydėtas į Šv. Kazimiero lietuvių kapines, kur po 12 val. apeigų kapinių koplyčioje, bus palaidotas.

Nuoširdžiai kviečiame visus gimines, draugus ir pažįstamus dalyvauti šiose laidotuvėse.

Nuliūdusi **šeima.**

Laidotuvių direkt. Donald A. Petkus. Tel. 476-2345.

Mielam klasės draugui

A.†A.
VYTENIUI DIRKIUI

mirus, jo žmonai ANGELEI ir dukroms gilią užuojautą reiškia

Giedrė ir Povilas

A.†A.
ALOYZUI SIRUČIUI

mirus, žmonai GRAŽUTEI ir giminaičiams nuoširdžią užuojautą reiškia

Petras ir Ona Jonikai

A.†A.
VYTENIUI DIRKIUI

netikėtai iškeliavus pas Viešpatį, sunkioje valandoje nuoširdžiai užjaučiame jo motiną, LB Brighton Parko apylinkės vicepirmininkę, BRONĘ RUSTEIKIENĘ su vyru VYTAUTU, velionio šeimą ir gimines.

LB Brighton Parko apylinkės valdyba ir nariai

NEW JERSEY, NEW YORK – "Lietuvos Atsiminimai", pirmadieniais nuo 8 iki 9 v.v. iš Seton Hall Universiteto stoties, 89.5 FM banga. "Music of Lithuania" programos, vedamos anglų kalba, iš tos pačios stoties, taip pat pirmadieniais girdimos nuo 7:30 iki 8 v. v. Dr. J. J. Stukas — direktorius, 234 Sunlit Dr., Watchung, N.J. 07060. Tel. 201 753 - 5636.

Amžina Šviesa tešviečia

A.†A.
ALEKSANDRUI VYTENIUI DIRKIUI

Malda tegydo širdies skausmus velionio motinos, mūsų draugijos narės B. RUSTEIKIENĖS, našlės ANGELOS ir dukterų. Liūdime ir reiškiame užuojautą visiems velionio artimiesiems.

Lietuvos Dukterų draugija

A.†A.
ALOYZUI SIRUČIUI

mirus, žmoną GRAŽUTĘ, gimines ir artimuosius gilaus skausmo valandoje nuoširdžiai užjaučiame

Juozas Lekas
Kazė ir Stasys Lazdiniai
Vanda ir Juozas Gasperai

GAIDAS—DAIMID

EUDEIKIS

TRYS MODERNIŠKOS KOPLYČIOS PATARNAUJA IR CHICAGOS PRIEMIESČIUOSE

4330-34 S. California Avenue
Telefonai — (1-312) 523-0440 ir (1-312) 523-9852

4605-07 South Hermitage Avenue
Telefonas — (1-312) 927-1741-1

4348 S. California Avenue
Telefonas — (1-312) 523-0440

PETKUS

MARQUETTE FUNERAL HOME

TĖVAS IR SŪNUS

2533 West 71 St., Chicago
Telefonas — (1-312) 476-2345

1410 So. 50th Ave., Cicero
Telefonas (708) 863-2108

STEPONAS C. LACK ir SŪNŪS LACKAWICZ

LAIDOTUVIŲ DIREKTORIAI

2424 West 69th Street — Tel. (1-312) 737-1213
11028 Southwest Hwy. — Tel. (708) 974-4410
9236 S. Roberts Rd. — Tel. (708) 430-5700

BUTKUS — PETKUS

LAIDOTUVIŲ DIREKTORIAI

1446 South 50th Avenue
Cicero, Illinois
Telefonas — (708) 652-1003

Sally **Donald M., Jr.**

VANCE

LAIDOTUVIŲ KOPLYČIA

DIREKTORIAI

1424 So. 50 Ave., Cicero, Illinois

PATARNAUJA CHICAGOJE BEI PRIEMIESČIUOSE

Tel. (708) 652-5245

midland federal
Savings and Loan Association

75 metus aptarnauja lietuvius

Indėliai iki $100,000.00
Apdrausti Federalinės valdžios

MARQUETTE PARK
2567 WEST 69th STREET
(1-312) 925-7400

BRIGHTON PARK
4040 ARCHER AVENUE
(1-312) 254-4470

BRIDGEVIEW
8929 S. HARLEM AVE.
(708) 598-9400

FSLIC

EQUAL HOUSING LENDER

APIE MUS

x Atstovų rūmuose Washingtone Lietuvos Nepriklausomybės atstatymo 72 metų minėjimas organizuojamas Chicagos kongr. Frank Annunzio. Invokaciją sukalbės kun. Antanas Miciūnas iš Kenoshos. Lietuvių delegacijai vadovaus Amerikos Lietuvių Tarybos atstovas dr. Jonas Genys; iš Chicagos vyksta K. Oksas.

x Jaunųjų dailininkų paroda vyks Čiurlionio galerijoje balandžio 20-29 d. Norintieji dalyvauti turi kreiptis į Čiurlionio galerijos kuratorę Birutę Šontaitę šiuo adresu: 720 Gordon Terrace, apt. 9 K, Chicago, IL 60613, tel.: 312-348-8092. Kviečiame visus jaunuosius dailininkus — studentus ir neseniai baigusius meno studijas atsiliepti ir šioje parodoje dalyvauti. Parodos reikalais galima kreiptis į Čiurlionio galerijos direktorių Algį Janušą, tel.: 708-839-1840.

x Vasario 23 d., penktadienį, 7:30 val. vakaro Balzeko lietuvių kultūros muziejuje advokatas Povilas Žumbakis skaitys paskaitą „Lietuviai Lietuvoje ir išeivijoje. Kas mus jungia ir kas mus skiria". Jis kalbės apie galvosenos, įvairių dvasinių vertybių, susidomėjimo sferų skirtumus tarp išeivijos ir Lietuvos tautiečių. Povilas Žumbakis kalbės ir apie tautinio charakterio bruožų skirtumus. Visi kviečiami į paskaitą.

x Zofija Jankaitė-Mikulskienė, Rapolo duktė, ieško žinių apie savo brolius. Ji gimė 1901 m. Šiaulių apskr. Brolis Pranas Jankus išvyko į JAV 1911 m., gyveno Chicagoje, vėliau New Yorke. Antrasis brolis Vincas išvyko pas brolį, dirbo knygyne, vėliau įstojo į armiją. Žinantys brolių likimus prašomi rašyti: Zofija Jankaitė-Mikulskienė, 235441 Šiaulių raj., Aukštelkės paštas, Jakštaičių km., Lithuania.

x DRAUGO koncertas įvyks š.m. balandžio 1 d. 4 v. p.p., sekmadienį, Marijos Aukštesniosios mokyklos salėje. Programą atliks okupuotos Lietuvos solistai: Sofija Jonaitytė, Algirdas Januta ir pianistas Povilas Stravinskas. Bilietus į koncertą galima įsigyti **Gifts International Vaznelių parduotuvėje, 2501 W. 71 St., Chicago, IL 60629, tel. 471-1424.**

(sk)

Advokatas
GINTARAS P. ČEPĖNAS
2649 W. 63 St., Chicago, IL 60629
Tel. (1-312) 776-5162
14300 S. Bell Rd., Lockport, IL 60441
Tel. (708) 301-4866
Valandos pagal susitarimą

Advokatas Jonas Gibaitis
6247 S. Kedzie Avenue
Chicago, IL 60629
Tel. (1-312) 776-8700
Darbo val. nuo 9 iki 7 val. vak.
Šeštad. 9 v.r. iki 1 val. d.

ADVOKATAS
Vytenis Lietuvninkas
2501 W. 69th Street
Chicago, IL 60629
Tel. (1-312) 778-0800
Kasdien 9—6 val. vak.
Šeštadieniais ir vakarais
pagal susitarimą

ADVOKATAS
ALGIRDAS R. OSTIS
201 E. Ogden Ave., Ste. 18-2
Hinsdale, IL 60521
Tel. (708) 325-3157
Valandos pagal susitarimą

x Greenwood knygyne, 10961 So. Kedzie Ave., vedamame D. Švedienės, bus vakaronė apie Lietuvą vasario 22 d., ketvirtadienį, 7 val. vak. Programoje kalbės M. Krauchunienė, bus rodomas filmas apie Kryžių kalną. Taip pat visi turės progą pamatyti Vinco ir Ramunės Lukų privačią kolekciją. Po programos bus kavutė. Kviečiama lietuvių visuomenė dalyvauti.

x Pranešame, kad Melrose Parko apylinkės Vasario 16-tos minėjimas atidėtas dėl blogo oro. Minėjimas įvyks kovo 3 d., šeštadienį, 2:30 val. p.p. Bulgers Hall, 16th Ave. ir Hirsch, Melrose Park. Pagrindinę kalbą pasakys Jonas Indriūnas. Meninę programą atliks vietinės apylinkės nariai. Aukos bus renkamos Lietuvos laisvinimu besirūpinančioms organizacijoms pagal laisvą aukotojo apsisprendimą. Po minėjimo bus vaišės. Maloniai kviečiame visus dalyvauti.

x Union Pier Lietuvių draugijos narių tradicinė Užgavėnių blynų vakarienė rengiama vasario 27 d., antradienį, 3 val. p.p. P. ir A. Mikštų patalpose, Lakeside, MI. Kviečiami visi dr-jos nariai dalyvauti. Apie dalyvavimą vakarienėje iki vasario 25 d. pranešama paskambinus tel. 469-1268.

x Tradicinis „Ponėkų" balius įvyks šį šeštadienį, vasario 24 d., 7:30 val. vak. Ateitininkų namuose Lemonte. Rengėjai — Kun. A. Lipniūno moksleivių ateitininkų kuopa kviečia visus atsilankyti — pasižiūrėti R. Poskočimienės linksmo muzikinio veikaliuko „Gyvenimas su Liudmila", pasivaišinti, pašokti su draugais ir maloniai pabendrauti.

x Elzbieta Chadaravičienė, teatro ir muzikos muziejaus fondų saugotoja Vilniuje, ir jos vyras Audris Chadaravičius ieško lietuvių išeivijos aktorių, muzikų, archyvų, nuotraukų, programų, plokštelių ir kt. Galima kreiptis į Elzbietą Chadaravičienę, Didžioji gatvė 31, Teatro ir muzikos skyrius, Dailės muziejus, Vilnius.

x Dr. Ignas ir Stasė Labanauskai iki šiol paaukojo 3,000.00 „Dovana Lietuvai" fondui.

(sk)

x MAISTO DEFICITAS LIETUVOJE! Prieš išvykdami aplankyti savo artimuosius Lietuvoje nepamirškite pasirūpinti deficitiniu maistu. Už $100.00 „Žaibas" pristatys jūsų nurodytu adresu Lietuvoje 4 kg. lietuviško skilandžio, 2 kg. „Žalgirio" dešros, 2 kg. „Suvalkietiškos" dešros, 1 kg. „Sodžiaus" dešros, 1 kg. filė plėvelėje. **„ŽAIBAS" 9525 So. 79th Ave., Hickory Hills, Ill. 60457, tel. (708) 430-7272.**

(sk)

x Greit parduodu vienos ir dviejų šeimų namus Chicagoje ir apylinkėse. Skambinkite **RE/MAX REALTORS, Rimas Stankus, tel. (312) 586-5959 arba (708) 425-7161.**

(sk)

x Keičiame dolerius į rublius aukštu santykiu. Pristatome į Lietuvą naują automašiną „LADA" tik už $3,500. Tvarkome palikimus. **Skambinti 312-434-8618.**

(sk)

x Tik paliesk rankenėlę, ir „Kalba Vilnius". Taip veikia naujieji automatiniai Grundig radijai. O gal norite sutaisydinti vokišką radiją? Gradinskas, 2512 W. 47th Str., Chicago, IL. **tel. 312-376-1998.**

(sk)

x Lietuvių fondo tarybos pirm. Stasys Baras, tarybos narys dr. Jonas Valaitis ir valdybos vicepirm. Vaclovas Momkus su žmonomis pora savaičių poilsiavo ir golfavo šiltoje Meksikoje. Laimingai grįžo į namus ir rūpinasi LF narių suvažiavimu bei kitais visuomeniniais įsipareigojimais.

x ASD ir Korp! Vyčio posėdis įvyks vasario 21 dieną 7:30 v.v. Jaunimo centro antrame aukšte. Bus diskutuojami Kaziuko mugės reikalai. Kviečiame visus skautus akademikus dalyvauti.

x Aldona Januškaitė, Juozas Kisielius, Saulius Siparas, Adolfas Večerskis ir Algimantas Zigmantavičius, Vilniaus akademinio teatro aktoriai, režisuojami Jono Vaitkaus, atliks A. Škėmos spektaklyje neužmirštamus vaidmenis „Pabudime". Spektakliai bus vasario 24 ir 25 dienomis Jaunimo centre. Bilietai pas Vaznelį. JAV LB Kultūros taryba nuoširdžiai kviečia pamatyti Vilniaus aktorius.

x Nijolė Sadūnaitė šį penktadienį, vasario 23 d., 7:30 v.v. Jaunimo centro kavinėje dalyvaus jos antrosios prisiminimų knygos „Gerojo Dievo globoje" sutikime ir kalbėsis su vakaronės dalyviais. Vakaronėje dalyvauti kviečia Chicagos ateitininkų sendraugių skyrius. Apie knygą kalbės Irena Skuodienė.

x Tradicinis skautų akademikų blynų pokylis bus šį šeštadienį, vasario 24 dieną, Gintaro užeigoje. Kandidatai renkasi 7:30 v.v., o visi nariai — 8:30 v.v. Atvykstantys į pokylį pakvieskite ir savo draugus pasigardžiuoti akademikų skaniai iškeptais blynais.

x Visi kviečiami dalyvauti Dainavos ansamblio naujame spektaklyje „Kai papartis žydi", kuris įvyks kovo 25 d. Bilietus jau galite įsigyti Vaznelių prekyboje.

x Nijolė Sadūnaitė — viena iš nedaugelio, išdrįsusių atvirai pareikšti protestą priespaudos ir persekiojimo metais. Šiuo metu ji vieši Amerikoje ir lankysis Pasaulio lietuvių centre, Lemonte. Vasario 24 d., šeštadienį, N. Sadūnaitė susitiks su Maironio lituanistinės mokyklos mokytojais, mokiniais ir jų tėveliais, o vasario 25 d., sekmadienį, tuoj po šv. Mišių su lietuviškąja visuomene. Nijolė papasakos apie padėtį Lietuvoje, atsakys į klausimus. Kviečiame dalyvauti. Šio susitikimo rengėjai — PLC ir Ateitininkų namai. Kaip paprastai, galėsite pasivaišinti kavute ir pyragais.

(sk)

x Kaziuko mugė kovo 4 d. rengiama Jaunimo centre. Iškilmingas atidarymas 11 val. ryto. Chicagos skautės ir skautai kviečia visuomenę atsilankyti į šį smagų tradicinį renginį.

(sk)

x JUOZAS BACEVIČIUS, namų pirkimo ir pardavimo atstovas. Greitas ir tikslus patarnavimas. Nemokamas namų įvertinimas. Skambinti: **Bell-Bace RE, tel. 778-2233.**

(sk)

x Patria dovaninių prekių ir elektronikos parduotuvės: Chicagoje, sav. A. ir F. Šlutai ir **St. Petersburg Beach, FL, 400—70th Ave.** vedėjai A. ir E. Radvilai. Abiejose parduotuvėse rasite lietuviškų prekių bei 220 voltų elektronikos ir kitų, Lietuvoje pageidaujamų, reikmenų didelį pasirinkimą. Priimam užsakymus ir iš kitų miestų. Greitai ir saugiai siunčiame jūsų dovanas į Vilnių **kargo — oro linija. Tel. 312-778-2100.**

(sk)

Tėvynės ŽVAIGŽDUTĖ

Įsteigtas Lietuvių Mokytojų Sąjungos Chicagos skyriaus

Redaguoja J. Plačas. Medžiagą siųsti: 3206 W. 65th Place, Chicago, IL 60629

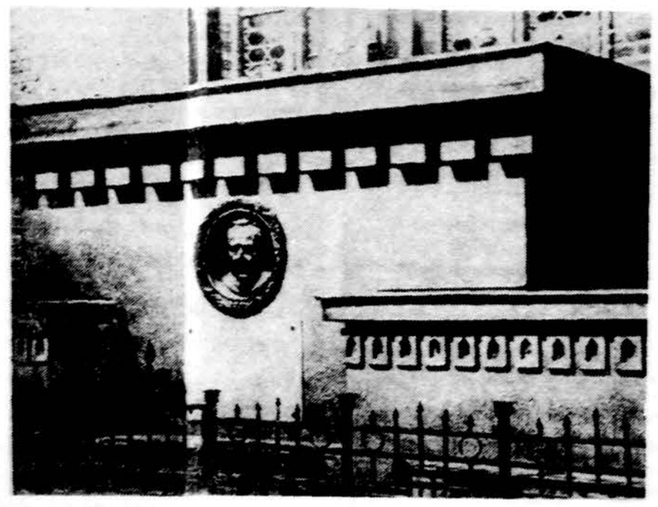

Maironis išpranašavo Lietuvai nepriklausomybę. Tegul Maironio dvasia tebūnie gyva ir dabar žmonių širdyse.

Viktoras Šimaitis

MEILĖS DAINA

Dėl laukų ramunėlėm nusėtų,
Dėlei Tavo padangių žvainų
Negaliu aš Tavęs nemylėti,
Nedainuot Tavo skausmo
dainų.

Kaip gili gintarinė jūružė,
Kaip gilus debesėlių dangus,
Kaip linų mėlynų mėlynumas
Taip ir Tavo vargelis gilus...

Kaip žiemos surakinto upelio,
Tyliai plaka Tavoji širdis,
Bet galybėj pavasario žalio
Jos plakimą padangės girdės!

Visagalio ranka maloninga
Virš Tavęs, mylima Lietuva!
Vėl žydėsi graži ir laiminga,
Kūrybinga, dora ir laisva!

LIETUVA, MŪSŲ TĖVYNĖ

Lietuva yra rytinėje Europos dalyje prie Baltijos jūros. Vytauto Didžiojo laikais Lietuva buvo viena iš didžiausių kraštų visoje Europoje. Ji buvo nuo Baltijos jūros iki Juodosios jūros. Lietuvos sienos buvo: šiaurėje — Latvija, pietuose — Lenkija ir Gudija, vakaruose — Vokietija ir Baltijos jūra, rytuose — Rusija.

Anksčiau Lietuva buvo labai apaugusi miškais, o dabar nėra tiek daug didelių miškų. Miškuose gyvendavo stumbrai, briedžiai, vilkai, lapės, meškos, kiškiai, šernai ir kiti dideli bei maži gyvuliai. Dabar Lietuvoje liko tik keli stumbrai. Ūkininkai augina arklius, vištas, karves, kiaules, gaidžius, avinus ir kitus naminius gyvulius. Miškuose auga įvairių rūšių uogos ir grybai. Lietuvos medžiai yra ąžuolai, uosiai, eglės, drebulės, beržai ir kiti. Lietuvoje auginami šie javai: rugiai, kviečiai, miežiai, avižos ir linai. Lietuvoje aštuoniasdešimt penki procentai gyventojų yra lietuviai. Lietuvos žemės turtai yra nafta, smėlis, molis, granitas, kreida, kalkės ir kiti.

Vilnius yra Lietuvos sostinė. Kiti didesni Lietuvos miestai yra Kaunas, Klaipėda, Šauliai, Panevėžys ir dar daug daugiau. Lietuvos didžiausia upė yra Nemunas. Jo didžiausias intakas yra Neris ties Kaunu. Klaipėda yra Lietuvos didžiausias uostas ir mūsų vartai į pasaulį. Nemunas prasideda gudų pelkėse ir įteka į Kuršių marias. Baltijos jūros krantuose galime rasti gintaro. Didžiausias ežeras yra Narutis.

Dainius Dumbrys, V kl.
K. Donelaičio lit. m-la

LAISVĖS TROŠKIMAS LIETUVOJE

Laisvė yra labai svarbi. Laisvė yra pati svarbiausia žmogaus teisė. Laisvės neturėdamas žmogus negali kritikuoti valdžios, keliauti iš valstybės į valstybę, kontroliuoti du dalykus: laisvę nuo persekiojimo ir laisvę laisvai pasireikšti. Pavyzdžiui, laisvė laisvai kalbėti ir laisvė nuo baimės, kad būsi nubaustas, arba laisvė keliauti kur tik nori. Yra įvairių ir skirtingų laisvių: laisvė kalbėti, religijos laisvė, ekonominė laisvė ir t.t. Okupuotoje Lietuvoje, jeigu kalbėjai prieš valdžią, buvai nubaustas. Dabar keičiasi laikai, žmonės gauna daugiau laisvės, bet dar reikia žmonėms saugotis. Laisvė kartais gali būti išnaudojama. Reikia taisyklių. Jeigu visi darytų, kas ką nori, tai irgi būtų negerai. Jeigu esi koncerte ir kas nors duoda netikrą signalą, kad yra gaisras, jau negerai. Reikia šitokį žmogų nubausti. Nereikia į Sibirą vežti arba jį nušauti, bet gal piniginę baudą paskirti, o gal ir į kalėjimą trumpam pasodinti. Vieno žmogaus laisvė neturėtų atimti kito žmogaus laisvės.

Laisvė yra geras dalykas, bet reikia prižiūrėti, kad ji nebūtų piktnaudojama.

Darius Viskontas,
Toronto Maironio aukšt. lit. m-los mokinys (Maironio jubiliejinis leidinys)

ŠIS BEI TAS

Ilgiausius plaukus (251 centimetrų) turėjo anglė Ovens.

Ilgiausius nagus buvo užsiauginusi kiniečių imperatorienė iš Mingų dinastijos (41,5 centimetrų).

Ilgiausi ūsai buvo Noro. Jis nesiskuto 36 metus. Ištiestų ūsų ilgis buvo 3 metrai 51 centimetras.

Vienas Fidži salų gyventojas, persikėlęs gyventi į Londoną, kreipėsi į vyriausybę, kad jam pakeistų pavardę į Rop. Jo buvusi pavardė buvo tokia: Karagotemokowataugamamiprotele.

Didžiausias batas pasaulyje yra viename Vokietijos muziejuje. Jis pagamintas 1925 metais. Jo aukštis — 3 metrai 70 centimetrų. Batą siuvo 6 batsiuviai 750 valandų. Aului jie sunaudojo 10 jaučio odų, o padams — 92 kilogramus odos.

Kaip yla maiše.

Nuo vieno jaučio dviejų skūrų nelupk.

Valig (sulig) Jurgio ir kepurė.

A. Kašiubienė

VĖLIAVĖLĖ

Mano rankoj vėliavėlė
Anksti rytą saulėj kėlė,
Kopė stiebu aukštyn keltu,
Papuošta sniegeliu baltu.

Vytis ženklas Lietuvos,
Mini garbę mūs tautos.
Ją atgavom kardu, plienu,
Būkim siela, kūnu vienu.

Dekim meile už Lietuvą,
Kurios sūnūs kenčia, žūva.
Visi šalia vėliavos,
Siekim laisvės Lietuvos.

JEIGU LIETUVA BŪTŲ LAISVA

Aš esu laiminga, kad gyvenu laisvoje Amerikoje, bet man labai liūdna, kad Lietuva yra pavergta.

Dabar daug pasikeitimų Lietuvoje ir visoje Europoje. Aš tikiu, kad Lietuva bus laisva. Dabar aš norėčiau nuvykti ir pamatyti Lietuvą, nes dabar ten yra lengviau keliauti po visus miestus. Norėčiau susitikti su jaunimu ir paklausti, kuo galėčiau jiems padėti.

Kai Lietuva bus laisva, gal aš galėsiu nuvykti ir ten pagyventi, o gal ir kokią nors mokyklą lankyti. Jei tėveliai ten vyktų, būtų labai smagu.

Dabar reikia rašyti laiškus, kad ten žmonės žinotų, jog mes Amerikoje jais rūpinamės.

Rima Žukauskaitė,
Dariaus Girėno lit. m-los
8 sk. mokinė

GALVOSŪKIS NR. 101

(Žiūrėkite piešinėlį)

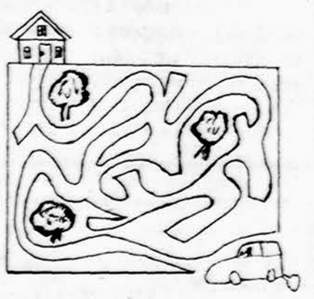

Į vieno berniuko gimtadienį atvyksta jo dėdė iš kito miesto. Berniuko tėvelių namas yra už parko. Parke yra daug kelių, kuriais dėdė turi važiuoti, kad patektų į gimtadienį. Nubrėžkite liniją, kur turės važiuoti to berniuko dėdė. (5 taškai)

GALVOSŪKIS NR.102

(Žiūrėkite piešinėlį)

Čia matyti tik berniuko galva, atrodo, kad jis kažkur įlindęs ir nori išlįsti. Sujunkite taškus ir parašykite, kur tas berniukas yra įlindęs. (5 taškai)

GALVOSŪKIS NR. 103

Ant stalo guli marmurinis rutuliukas. Berniukas nori jį įsidėti į stiklinę, bet mamytė pasakė, kad su rankomis rutuliuko negali liesti ir su jokiu daiktu negali jo pastumti prie stalo krašto. Berniukas valandėlę pagalvojo ir mamytei matant, jau rutuliuką turėjo stiklinėje. Jis nesulaužė mamytės pasakytų taisyklių. Kaip jis padarė? (5 taškai)

GALVOSŪKIS NR. 104

Kuri valstybė suorganizavo pirmuosius modernius olimpinius žaidimus 1896 metais? Graikija ar JAV? (5 taškai)

GALVOSŪKIS NR. 105

„Pradžioje Dievas sutvėrė dangų ir žemę. Žemė buvo be formos ir tuščia..." Kurioje knygoje yra parašytas šis sakinys ir daugiau apie Sutvėrimą? Nenurodykite enciklopedijos ar kitų šaltinių, bet parašykite paties originalo pavadinimą, iš kurio ir kiti šaltiniai žinias gavo. (5 taškai)

GALVOSŪKIO NR. 85 ATSAKYMAS

Prileiskime, kad o yra daiktavardžio galūnė. Jei taip, tai čia būtų vyriškosios giminės daiktavardžio vienaskaitos kilmininkas. Kadangi sakinyje būdvardis derinamas su daiktavardžiu, tai ir būdvardžio turėtų būti vienaskaitos kilmininko forma. Bet pagal uždavinio sąlygą būdvardžio galūnė būtų **i.** Toks būdvardis tikrai gali būti (meili). Bet jis, kaip matome, tegalėtų būti moteriškosios giminės ir vienaskaitos vardininkas, taigi nebūtų būdvardis suderintas su daiktavardžiu nei linksniu, nei gimine. Jei daiktavardžio galūnė būtų **i,** būdvardis ir gali būti **i.** Pv. **darbšti pati.** Ar veiksmažodis gali būti su galūne **o?** Taip: **buvo, dirbo** ir t.t. Galutinis sprendimas: daiktavardis su **i,** būdvardis su **i,** o veiksmažodis su galūne **o.** Pvz. Pati buvo meili.

GALVOSŪKIO NR. 81 ATSAKYMAS

Namo sienoje buvo įrašytas vienas sakinys iš P. Orintaitės raštų: „Namai lyg nuosava karalystė".

GALVOSŪKIO NR. 82 ATSAKYMAS

Šis „baisus" sutvėrimas nėra toks baisus, o paprastas gražių tinklų mezgėjas — voras.

GALVOSŪKIO NR. 83 ATSAKYMAS

Draugijos centras yra: **ALABAMA** valstijoje (state).

GALVOSŪKIO NR. 84 ATSAKYMAS

Romėniški skaičiai reiškia: 7, 13, 25, 211, 1305, 1666, 4, 9, 40, 90, 1594, 1927