THE LIBRARY OF CONGRESS (GRATIS)
REFERENCE DEPARTMENT
SERIALS DIVISION
WASHINGTON, DC 20025 DM

DRAUGAS

THE LITHUANIAN WORLD-WIDE DAILY

LAISVOJO PASAULIO LIETUVIŲ DIENRAŠTIS
4545 WEST 63rd STREET • CHICAGO, ILLINOIS 60629
TELEFONAS (312) 585-9500-1-2-3

Vol. LXXXI Kaina 35 c. TREČIADIENIS — WEDNESDAY, BIRŽELIS — JUNE 13, 1990 Nr. 114

Kopenhagoje:

Lietuva Helsinkio konferencijoje

Danijos palankumas. Lietuva peržengė Jordano upę.

Kopenhaga. 1990 m. birželio 9 d. *Tęsiame toliau* ***Gintės Damušytės*** *pranešimą — reportažą iš Danijos sostinės, kurioje vyksta Antroji žmogaus teisių konferencija, dalyvaujant 35 valstybėms.*

IV.

Konferencijai pasibaigus, danų delegacija, PLB vicepirmininkės Gabijos Petrauskienės rūpesčiu, priėmė tris ministrus bei deputatą Virgilijų Čepaitį, lydint Pabaltiečių pasaulinės tarybos atstovams.

Danai ministrams perdavė oficialų kvietimą dalyvauti specialiai numatytame priėmime antradienį. Danijos Užsienio reikalų ministras Uffe Ellemann-Jensen tada jiems surengs pietus, kuriuose dalyvaus CSCE delegacijos ir spauda. Ministras Elleman-Jensen šiuos planus aptarė su anksčiau į konferenciją atvykusiu iš Lietuvos svečiu, Lietuvos Aukščiausiosios Tarybos deputatu Virgilijum Čepaičiu. Jų susitikime Ellemann pakartotinai išreiškė Danijos solidarumą su Lietuva ir sušaukė bendrą konferenciją su Čepaičiu. Jos metu Ellemann-Jensen išreiškė viltį, kad netolimoj ateity CSCE delyvių skaičius gali pakilti nuo 35 iki 38, Čepaičio pasisakymai šioj trečiadienį įvykusioj konferencijoj plačiai nuskambėjo per skandinavų masines informacijos priemones.

Po pasimatymo su danais Pabaltijo ministrai ėjo pas anglus kalbėtis, prisidedant iš Londono atvykusiam Didžiosios Britanijos Lietuvių Sąjungos atstovui Romui Kinkai.

Delegacijų lankymas

Visą savaitę vyko pabaltiečių susitikimai su paskiromis delegacijomis. Deputatas Virgilijus Čepaitis pirmomis dienomis, kaip tada vienintelis esantis valdžios atstovas iš Lietuvos, atksirai lankėsi, lydint ir koordinuojant PLB atstovėm G. Petrauskienei ir G. Damušytei, pas delegacijų vadus, nušviečiant Lietuvos padėtį bei prašant jų paramos įgyti Lietuvai stebėtojo statusą ir keliant jos interesus konferencijoje. Sueita su JAV, Austrijos, Belgijos, Kanados, Danijos, Didžiosios Britanijos, Airijos, Olandijos, Vatikano, Šveicarijos, Čekoslovakijos atstovais.

Pabaltiečių pasaulinės tarybos nariai, kaip nevaldinės organizacijos atstovai, irgi lankėsi pas delegacijas keldami bendrus pabaltiečių interesus.

Ir vieni ir kiti įteikė dokumentinės medžiagos kiekvienai delegacijai — PLB specialiai paruoštą memorandumą, LIC ekonominės padėties apžvalgą bei Lietuvos einamųjų įvykių kroniką, adv. P. Žumbakio redaguotą Lietuvos Aukščiausiosios Tarybos dokumentų rinkinį, Vilniuje leidžiamą „Lithuanian Review", ir pan.

Žydų seminare

Šalia su CSCE konferencija surišta programa, Lietuvos reprezentacija vyko ir už jos ribų. Čepaitis, Petrauskienė ir Damušytė susitiko su Šiaurės Tarybos atstove, kuriai paskirta sudaryti kultūrinių mainų programą ir jos biudžetą su Pabaltijo kraštais. Lietuvos ir Estijos Užsienio reikalų ministrai kalbėjo žydų antisemitizmo seminare. Saudargas ten tarė jautrų žodį bibliniais niuansais: „Lietuva, kaip Mozė, peržengė Jordano upę, ir nebegrįš atgal. Lietuva yra klajojanti ir troškuliu marinama tauta dykumoje, vardu Sovietų Sąjunga". O vakar vakare net buvo sueita su naujai veikiančia Danijos lietuvių draugija. Rytoj numatyta susitikti su Danijos kultūros institutu, kuris steigia Pabaltijui remti skyrių.

Iš Danijos į Norvegiją

Lietuvos, Latvijos ir Estijos Užsienio reikalų ministrai atvyko į Kopenhagą Europos demokratų grupės bei Europos liaudies partijos (Krikščionių demokratų trupės), t.y. kitos Europarlamento frakcijos, kvietimu. Šių grupių lyderiai vakarieniavo su ministrais ketvirtadienį Tivoli soduose, o penktadienį jiems suteikė progą kalbėti Sheraton viešbutyje surengtame forume. Ten Saudargas bei kiti du ministrai nušvietė rūpimus klausimus susirinkusiems parlamentarams ir spaudos atstovams.

Šiandien Užsienio reikalų ministrai išskrido dienai į Oslo susitikti su Norvegijos Užsienio reikalų ministru Kjell Magne Bondevik. Po susitikimo įvyko darbo posėdžiai su Norvegijos parlamentarais bei spaudos konferencija. (Bus daugiau)

Po pirmųjų laisvų rinkimų Čekoslovakijos prezidentas **Vaclovas Havelis** sveikinamas žmonių Prahoje, kai jis atvyksta į simfoninį koncertą. Jis laimėjo absoliučią daugumą abiejuose rūmuose.

Pabaltijo prezidentai ir Jelcinas pas Gorbačiovą

Maskva. Birželio 11 d. (Reuter) — Prez. M. Gorbačiovas pirmą kartą sutiko priimti tris Pabaltijo respublikų prezidentus po to, kai skelbė, kad jų nepriklausomybės aktai yra prieškonstituciniai aktai. Jis taip pat susitiks pirmą kartą ir su Rusijos prezidentu B. Jelcinu.

Jelcinas, Landsbergis, Ruutelis ir Gorbunovas taip pat turėjo dalyvauti vakar popietę Federacijos tarybos posėdyje, kuriai priklauso visų respublikų prezidentai. Oficialus pranešimas sako, jog Pabaltijo prezidentai turėjo susitikti ir atskiram pasitarimui su Gorbačiovu. Prez. V. Landsbergis buvo atsisakęs dalyvauti tokiame pasitarime tuo pagrindu, kad Lietuva jau nebepriklauso Sovietų Sąjungai. Bet vėliau Čekuolis pranešė, kad vistik sutiko dalyvauti, kad parodytų susitaikinimo gestą. O respublikų prezidentai turėjo diskutuoti naują Sovietų Federacijos konceptą. Šie pasitarimai vyksta po savaitės, kai prez. Gorbačiovas grįžo iš viršūnių konferencijos ir kai jį penktadienį aplankė Britanijos ministerė pirmininkė M. Thatcher.

Pasitarimas Panevėžyje

Antradienio rytą žinių agentūros skelbė, jog Rusija nubalsavo didele balsų dauguma už savo suverenumą ir kad Rusijos įstatymai galioja pirmiau už Sovietų Sąjungos įstatymus. O pirmadienį Kirgizų respublikoje buvo iškeltos gedulo vėliavos, pagerbiant 116 žuvusiųjų, kai įvyko riaušės tarp uzbekų ir kirgizų.

AP pranešė, jog pirmadienį Panevėžyje Landsbergis ir Latvijos prez. Gorbunovas susitiko posėdžiui prieš važiuojant į Maskvą.

Gorbačiovo pasitarimas su Pabaltijo prezidentais turėtų būti signalu, kad Kremlius pradeda naujus diplomatinius žygius su Lietuvos, Estijos ir Latvijos respublikomis.

Maskva pasikvietė lietuvius

Maskva. — Birželio 11 d. (AP) — Sovietų min. pirm. N. Ryžkovas pakvietė Lietuvos min. pirm. K. Prunskienę į Maskvą pokalbiui. Ryžkovas kalbėjosi su Prunskiene telefonu.

Algimantas Čekuolis šiam korespondentui pasakė, jog Ryžkovas pasikalbėjimo metu nebereikalavęs, kad Lietuvos Parlamentas atšauktų savo nepriklausomybės deklaraciją, kaip sąlygą pradėti pokalbiams, ir sutinka su respublikos pasiūlymu, kad bus sulaikyti įstatymai priimti po nepriklausomybės atstatymo deklaracijos paskelbimo. Čekuolis sakė, jog pats faktas, kad nebereikalaujama kovo 11 akto atšaukimo, jau yra žingsnis į priekį. „Mes esame optimistai".

Naujas žingsnis

Maskva nieko nesakė, kad 54 dienų blokada būtų dabar jau baigta. Bet esą įrodymų, kad ta blokada daugiau pakenkė Gorbačiovui kaip Lietuvai. Dėl to Gorbačiovas daug kritikos patyrė ir užsienyje ir sąjungoje. Min. pirm. Kazimiera Prunskienė ir Algirdas Brazauskas, vicepremjeras ir dabar atsiskyrusios nuo Maskvos Komunistų partijos vadas, vakar turėjo susitikti su min. pirm. Ryžkovu pasitarimui. Pakvietimas laikomas žymiu posūkiu Kremliaus nusistatyme, pastebi „New York Times" dienraščio Maskvos korespondents.

Juodoji rinka

Praėjusią savaitę Lietuvos Ekonomijos ministeris Vytas Navickas taresi su Sovietų Planavimo komiteto pirmininku J. Masliukovu ir diskutavo grūdų pardavimo sąlygas.

Lietuva nesutiko atsisakyti deklaracijos. Iš šiuo metu tebegalioja draudimas užsienio žurnalistams lankytis Lietuvoje. Palaikomi tik tellefoniniai kontaktai. Vykstanti juodosios rinkos prekyba tarp Lietuvos ir Gudijos ir Ukrainos. Jelcinas pažadėjo pradėti tiesioginę prekybą alyva, benzinu ir dujomis su Lietuva, jei blokada nebus atšaukta.

Rinkimai Rytų Europoje

Čekoslovakijos Havelio laimėjimas

Praha. Praėjusio savaitgalio rinkimai Rytų Europos kraštuose buvo istoriniai.

Bulgarijoje balsuotojai suteikė teises vėl komunistams, kurie pasiskelbė dabar esą reformuotais komunistais. Šiame krašte tik po 58 metų įvyko laisvi rinkimai. Jie 45 metus buvo ištikimi Sovietų bloko nariai.

Priešingai įvyko Čekoslovakijoje. Rinkimų rezultatai rodo, jog prezidento Vaclovo Havelio Piliečių Forumas ir jo sąjungininkai Slovakijoje laimėjo daugumą balsų parlamente laisvuose rinkimuose, kurių nebuvo nuo 1946 metų. Tačiau antroje vietoje liko komunistai. 96 procentai žmonių dalyvavo rinkimuose už demokratinius principus. Krikščionys demokratai liko trečioje vietoje. Kadangi yra daug sunkių ekonominių problemų, tai Čekoslovakijos vyriausybė būsianti koalicinė, kalbėjo Piliečių Forumo direktorius Jan Urban. Taip pat ir Bulgarijos Socialistų partija turinti panašų tikslą — sudaryti koalicinę vyriausybę.

Rinkimų šventė

Užsienio žurnalistai pastebėjo, jog šiuose kraštuose rinkimai buvo žmonėms kaip šventė. Bulgarijoje buvę amerikiečiai stebėtojai 12 miestų ir maždaug patikrino 10% balsavimo vietų ir nepastebėjo kad bulgarai sukčiautų. Buvę komunistai, dabar socialistai, kurie pašalino diktatorių Ceausescu, laimėjo maždaug 48% visų balsų Rumunijos balsavime.

Prieš tai neseniai rinkimai įvyko rytų Vokietijoje ir Vengrijoje.

Čekoslovakijoje ypač džiaugėsi jaunimas ir sostinėje surenge roko muzikos koncertą. Prez. Havelis dalyvavo Prahos miesto senojoje dalyje, kur aikštėje įvyko simfoninis koncertas, kuriame Rafael Kubelik dirigavo masiniam ansambliui, kuris šia proga buvo sudarytas iš Čekų Filharmonijos, ir slovakų ir moravų orkestrų. Jie atliko savo himną ir Smetanos patriotinę poemą „Mano kraštas", šalia kitų čekų kūrinių. Po dviejų valandų, kai baigėsi rinkimai, buvo gyventojams pranešta, kad laimėjo Havelio forumas. Minia sukėlė ovacijas. Komunistai tesurinko tik maždaug 10% balsų.

Kad būtų išbalansuota Čekoslovakijos vyriausybė, tai čekas prezidentas Havelis turės turėti ministerių pirmininku slovaką. Jų Parlamentas yra išrinktas dvejiems metams. Parlamentas renka prezidentą. Havelis neturi jokio opozicijos kandidato. Žmonės Havelį yra pamėgę ir dažnai mini aukštas jo moralines vertybes. Havelis taip pat labai populiarus ir Slovakijos provincijoje.

Pasiruošimai Lietuvoje birželio 14 dienai

Vilnius. 1990 birželio 8. (LIC) — Birželio 14 d., rytoj, lietuvių tauta paminės 1941 m. trėmimų pradžią. Lietuvių Informacijos centrą pasiekė įvairūs dokumentai, liečiantys šią Tautos gedulo, vilties ir pasiryžimo dieną: **1)** Lietuvos Katalikų Bažnyčios ganytojų žodis, kuris bus perskaitytas visose Lietuvos bažnyčiose šv. Mišių metu birželio 14 d.; **2)** Lietuvos kardinolo ir vyskupų kreipimasis; **3)** atsišaukimas „Tremtiniai ir Katalikų „Bažnyčia" ir **4)** pareiškimas — „Atnaujinamas Lietuvos pasiaukojimas Švenčiausiajai Jėzaus Širdžiai". Visi dokumentai pateikiami kartu su šia žinia.

Iš Lietuvos pranešta, kad birželio 2 d., po šv. Mišių nuo Vilniaus Katedros prasidėjo žmonių procesija, kuri neša kryžių į Kryžių kalną. Taip pat kryžius neša tikntys iš Klaipėdos ir Kauno. Numatyta, kad visi susitiks prie Kryžių kalno birželio 14 d.

— **Atstovų rūmai,** kaip praneša JTA žinių agentūra, patvirtino 400 mil. dol. planą padėti Izraeliui įskurti tiems žydams, kurie atvyksta iš Sovietų Sąjungos.

— **Vak. Vokietija** paskyrė 125,000 dol. tam, kas padės surasti dr. Herbert Heim, kuris Manthauseno nacių stovykloje parinkdavo žydus į dujų kamerą.

TRUMPAI IŠ VISUR

— **Britanijos** ministerė pirmininkė M. Thatcher sekmadienį buvo Armėnijoje, kur Leninakan mieste atidarė britų pinigais po žemės drebėjimo pastatytą mokyklą. Penktadienį ji tarėsi su Gorbačiovu, šeštadienį buvo Kijeve, o sekmadienį iš Armėnijos vakare išskrido atgal į Londoną.

— **Washingtone** admirolas John Poindexter, buvęs Saugumo tarybos viršininkas Reagano administracijoje, buvo nuteistas šešiems mėnesiems kalėjimo bausme už apgaudinėjimą Kongreso Irano-Contrų ginklų pardavimo byloje. Jis yra pirmas asmuo šios bylos grandinėje, kuris nubaustas kalėjimu.

— **Čekoslovakijos** Parlamento pirmininkas, buvęs „Prahos pavasario" iniciatorius Aleksandras Dubčekas kalbėjo Washingtone universiteto užbaigimo iškilmėse studentams ir profesoriams. Prieš tai Dubčekas lankėsi Maskvoje ir buvo susitikęs su Gorbačiovu.

— **Rusijos** Ortodoksų Bažnyčios naujuoju viršininku išrinktas patriarchas Aleksiejus II, kilęs iš Estijos. Jį pasveikino ir prez. Gorbačiovas.

— **Federalinė** Butų administracija šiais metais gali turėti daugiau kaip 600 mil. dol. nuostolio, kaip Atstovų rūmams pranešė sekretorius Jack Kemp.

— **Japonijos** vyriausybė pasirinko Motorolos kompanijos technologiją pagrindu naujam vienaženklių telefonų ištobulinimui.

— **Vak. Vokietijos** teismas nuteisė amerikietį seržantą Clyde Lee Conrad visam gyvenimui kalėjimo bausme už karinių paslapčių išdavimą Vengrijai ir Čekoslovakijai.

— **Liberiją** palieka amerikiečiai, nes ten įsigalėjo teroras. Maždaug 360 amerikiečių sekmadienį paliko Monrovijos miestą. Sukilėliai nori nuversti vyriausybę, kuri nesugeba ryžtingai sutvarkyti anarchistus.

— **Meksikos** įlankoje įvykus sprogimui alyvos tanklaivyje, kilo gaisras ir alyva pasileido į vandenyną. Juodi dūmai pakilo net 2,000 pėdų į aukštį. Penki sprogimai įvyko 15-kos minučių metu.

— **Peru** valstybėje prezidento rinkimus laimėjo žemės ūkio inžinierius Alberto Fujimori, buvęs ir televizijos programų vedėjas.

— **Angolos** vyriausybė pranešė, jog pradės pasitarimus su UNITA kovotojais, kad pabaigtų 14 metų trunkantį civilinį karą. UNITA partizanai siekia laisvos ir demokratinės Angolos.

KALENDORIUS

Birželio 13 d.: Antanas, Akvilina, Kunotas, Skalvė.

Birželio 14 d.: 1941 metais prasidėjo Sovietų Sąjungos vykdomos deportacijos Estijoje, Latvijoje ir Lietuvoje.
Bazilijus, Eliziejus, Alka, Almina, Digna, Butrimas.

ORAS CHICAGOJE

Saulė teka 5:15, leidžiasi 8:25.
Temperatūra dieną 87 l., naktį 67 l.

Tarnybos Valstybės departamente

Washingtonas. — Pranešama, kad Valstybės departamento egzaminai diplomatinei tarnybai vyks šių metų spalio 27 d. Valstybės departamentas kasmet ieško naujų žmonių papildyti JAV diplomatinės tarnybos eiles.

Egzaminus galima bus laikyti pačiame departamente bei 200 vietovių JAV.

Lietuvių jaunimas raginamas domėtis diplomatine tarnyba. Šie egzaminai teikia gerą progą susipažinti su tarnybos reikalavimais. Daugiau žinių apie departamento egzaminus galima gauti paskambinus šiuo numeriu: Office of Recuitment, Examination and Employment (PER/EEE) 703—875-7250.

— **„Holland Sentinel"** laikraštis išspausdino Leono Venckaus puikų straipsnį Lietuvos laisvės klausimais, kuriame jis reikalauja, kad Pabaltijo respublikoms būtų dabar pripažinta nepriklausomybė. Jis rašo, jog Gorbačiovas turi puikią progą atitaisyti Stalino padarytą klaidą ir įrodyti, kad Sovietų Sąjunga nebėra „blogio imperija". L. Venckus gyvena Fennville, Michigano valstijoje.

SKAUTYBĖS kelias

GLOBOJA CHICAGOS SKAUTININKIŲ,-KŲ RAMOVĖ

Redaguoja j.v.s. Irena Regienė, 2652 W. 65th St., Chicago, IL 60629

LSS VADOVYBĖS RINKIMŲ PREZIDIUMO PRANEŠIMAS

Pranešama, kad pagal įvairius gautus ir žinomus sąrašus į LSS Vadovybės rinkimus buvo kviesta sekantis skaičius LSS narių ir vienetų:

619 pavieniai LSS nariai,-ės.

93 įvairūs LSS vienetai (kuriems pasiųsta po tris registracijos lapus. Patiems pasidauginti, jei reikalinga).

Buvo prašyta užpildytus registracijos lapus grąžinti iki š.m. gegužės 15 d. Iki tos dienos gauta tik arti 200 užpildytų lapų. Po šios datos kasdieną dar registruojasi maždaug 20–30 narių, daugumas iš Australijos, Kanados ir Chicagos. Australija ir Kanada atsako rūpestingiausiai; Chicaga labiausiai vėluoja.

LSS prezidiumas savo 1990.V.22 d. posėdyje nutarė, kad registracijos lapai bus priimami iki 30 dienų prieš LSS rinkimų datą, tačiau kandidatus į LSS Vadovybę bus galima siūlyti tik iš LSS Rinkėjų **Pirmojo** sąrašo. Iki šios datos, t.y. 1990.V.29 d., yra užsiregistravę ir Mandatų komisijos patvirtinti 410 LSS narių,-ės, kurie ir sudarys Pirmąjį LSS rinkėjų sąrašą.

Su LSS Rinkimų prezidiumo Biuleteniu Nr. 2 visiems užsiregistravusiems LSS nariams,-ėms pasiųsta:

1. LSS Vadovybės rinkimų kandidatų siūlymo lapas.
2. LSS Vadovybės rinkimų dalyvio pasisakymų lapas.
3. LSS Vadovybės rinkimų dalyvių Pirminis sąrašas.

LSS Rinkimų prezidiumas nutarė, kad į LSS Vadovybės rinkimų kandidatus **galima siūlyti iki š.m. liepos 15 d. (pašto antspauda).**

Prašoma kreipti dėmesį, kad iš siūlomojo kandidato turi būti gautas raštiškas sutikimas kandidatuoti ir t.t.

LSS Rinkimų prezidiumas reiškia širdingą padėką fil. Liudui Volodkai už suvedimą į kompiuterį ir atspausdinimą sąrašų ir įvairių formų. Tau, Liudai, skautiškas AČIŪ!

Budėkim!

Ad Meliorem!

LSS Vadovybės Rinkimų Prezidiumas

ŠV. JURGIO ŠVENTĖ TORONTE

Toronto lietuviškoji skautija balandžio 29 d. Lietuvos Kankinių šventovėje minėjo savo patrono šv. Jurgio šventę ir baigė žiemos sezoną, su nekantrumu žvelgdama į vasaros stovyklas, kur galės praktikoje pritaikyti savo žiemos sueigose įsigytas žinias.

„Šatrijos" tunto sesės šventė dvigubą šventę, nes tą dieną buvo pašventinta naujoji tunto vėliava. Pasidžiaugti kartu su jomis iš Clevelando atskrido Vyriausioji skautininkė v.s.t.n. Stefa Gedgaudienė. Sueigoje, perduodama pašventintą vėliavą tuntininkei s. V. Grybienei, ji pasveikino visas seses, primindama vėliavoje išsiuvinėtą skautišką šūkį „Dievui, tėvynei ir artimui", kurio niekada neturėtumėme pamiršti.

Senoji vėliava, per eilę metų susidėvėjusi, paskutinį kartą nuleista, atiduota užtarnautam poilsiui į archyvą. Paskutinį kartą laikant ją rankose, tiesiog buvo galima justi visą „Šatrijos" tunto istoriją. O, kad ji galėtų prabilti! Juk prie jos per dešimtmečius buvo duodami visi mūsų įžodžiai ir pasižadėjimai, ištarus „Aš pasižadu..." Visos mes ją priklaupusios bučiavome, su pagarba ir pasididžiavimu ji buvo nešama tautinėse ir jubiliejinėse stovyklose, kilo kiekvienoje „Romuvos" stovykloje, dalyvavo kiekvienoje iškilmingoje tunto sueigoje...

Džiaugėmės, turėdamos savo tarpe vėliavos krikšto tėvą St. Dabkų, ir liūdėjome, kad krikšto motinos E. Augustinavičienės jau nebėra mūsų tarpe.

Prie naujosios vėliavos istorinį pirmą įžodį davė pakelta į paskautininkes vyr. sk. Ina Balsytė. Šiuo įžodžiu pradėtas rašyti naujos vėliavos pirmasis istorijos lapas — prasmingų skautiškų išgyvenimų liudininkas.

Kartu su sese Ina savo pasižadėjimus pakartojo pakeltas į vyr. skautininkus v.s. Feliksas Mockus ir į skautininkus s. Stasys Kuzmas. Sueigai vadovavo s. Irena Meiklejohn, jai talkino komendantė ps. Judita Melnykaitė.

M. V.

Šv. Jurgio sueigoje Toronte viešnia LSS Seserijos Vyriausia skautininkė Gedgaudienė (II eil. penkta iš kairės) tarp vietos skautininkių. Nuotr. **St. Dabkaus**

Dalis Los Angeles skautų metinėje Ramiojo vandenyno rajono šv. Jurgio iškyloje.

ŠV. JURGIO IŠKYLA CALIFORNIJOJE

Ramiojo Vandenyno rajono skautų ir skaučių metinė šv. Jurgio iškyla įvyko gegužės 20 d. gražiuose Californijos kalnuose. Joje dalyvavo „Palangos" ir „Kalniškių" tuntų broliai ir sesės.

Iškyloje vykusioje iškilmingoje sueigoje Rajono vadas supažindino su joje dalyvavusiu maloniu svečiu iš Lietuvos — kunigu Astijum Kungiu, kuris yra ir Žemaitijos Krašto skautų dvasios vadovas. Svečias pasidžiaugė Californijoje sutikęs tiek daug veiklių jaunų lietuvių.

Paskelbus LSS vadovybės įsakymus ir pranešimus, nudžiugome sužinoję, kad į aukštesnius vyresniškumo laipsnus, už nuopelnus lietuviškai skautijai, buvo pakelti šie Ramiojo Vandenyno rajono vadovės,-ai:

į vyr. skautininkės laipsnį — s. Laima Jarašiūnienė, s. Gražina Tompauskienė ir s. D. Sodeikienė;

į skautininkų laipsnį — ps. Rimvyda Baipšienė ir ps. Albinas Sekas;

į paskautininkės laipsnį — v.sl. Janina Ruibytė. Sesė Janina davė skautininkės įžodį ir visų buvo nuoširdžiai sveikinama.

LSS Garbės žymenimis apdovanotos šios veiklios sesės: Aldona Venckūnienė, Gailė Radvenytė, Laura Gulbinienė, P. Valiulienė ir Gražina Tompauskienė.

Šioje sueigoje įvyko ir abiejų tuntų tuntininkų pareigomis pasikeitimas. Tadas Dabšys „Kalniškių" tunto tuntininko pareigas perdavė savo broliui Vytui Dabšiui. „Palangos" tunto tuntininkė Rimvyda Baipšienė atsisveikino ir pareigas perdavė joms įsipareigojusiai sesei Gražinai Tompauskienei. Sesei Rimvyda Baipšienei buvo nuoširdžiai padėkota už jos darbštumą ir sėkmingą vadovavimą tuntui, o naujai vadovei palinkėta sėkmės naujose pareigose.

Po iškilmingos sueigos vaišinomės įvairiais skanumynais ir linksmai pabendravome. Prie laužo smagiai dainavome, o vilkiukai ir paukštytės linksmino savo gausiais pasirodymais. Svečias kun. A. Kungys išmokė mus kelias įdomias žemaitiškas dainas ir papasakojo apie jų tradicijas.

Smagi buvo ši šv. Jurgio iškyla į kalnus — paminėjome šventąjį skautų globėją ir maloniai pabendravome su broliais ir sesėmis. Lauksime ateinančių metų iškylos!

Sesė **Tara Barauskaitė**

SVEIKINAM NAUJOSE PAREIGOSE

Sveikinam U.C.L.A., profesorių fil. dr. Algirdą Avižienį, išrinktą Vytauto Didžiojo universiteto, Kaune, rektorium.

Ad Meliorem!

Akademinis Skautų Sąjūdis

ATLANTO RAJONO STOVYKLA

Atlanto rajono skautų ir skaučių stovykla vyks rugpjūčio 19–26 dienomis B.S.A. Camp Resolute, Bolton, MA, maždaug 15 mylių į rytus nuo Worcester, MA.

„Kernavės" tunto „Dubysos" draugovės „Gulbių" būrelio paukštytės Birutė Jurjonaitė, Eglė Milavickaitė, Natalija Padalino, Rima Griauzdytė ir Indrė Žukauskaitė su draugininkės pavaduotoja vyr. skaute Danute Zadenavičiūte. Nuotr. **Marytės Utz**

SUSIPAŽINKIME SU „KERNAVĖS" TUNTO PAUKŠTYTĖMIS

Niekas taip nemoka žaisti, dirbti, dainuoti ir stovyklauti, kaip paukštytės. Niekas taip energingai ir nuoširdžiai neatlieka skautiškų uždavinių, kaip šios jaunosios skautės. Jų entuziazmas uždega visas tunto sueigas ir stovyklose džiaugsmu pripildo visą Rako miško.

„Kernavės" tunto paukštytės yra laimingos, turėdamos puikią ir skautybėje patyrusią vadovę sesę Marytę Mažeikaitę-Utz. Sesę Marytę pažįstantieji sako, kad ji gimė skaute. Tėveliui atliekant gydytojo pareigas JAV kariuomenėje, Marytė pirmuosius skautiškus žingsnius žengė JAV skaučių eilėse. Vėliau, jau Chicagoje, daug metų buvo aktyvi jūrų skautė, Korp! Gintaro narė. Ištekėjusi, keletai metų apleido Chicagą, bet vėliau jon grįžus, jau su savo atžalynu, tuoj energingai stojo į skaučių eiles.. Chicagoje ji pirmoji suorganizavo mišrų „Aguonėlių priešmokyklinio amžiaus skautukų vienetą. Marytė sėkmingai vykdė „Kernavės" tunto tuntininkės pareigas, keliose stovyklose įsipareigojo viršininkės pareigoms, su meile ir šypsniu vykdo paukštyčių vadovės pareigas.

Visuose darbuose Marytė pasižymi diplomatiškumu, tolerancija ir gera nuotaika. Paukštyčių sueigos visada puikios, gerai suplanuotos, ugdančios visus vaikų augimo aspektus. Tikrai, niekas nemoka tiek dainų, kaip „Kernavės" tunto paukštytės. Marytė suranda visų narių talentus ir sudaro dirvą tiems talentam reikštis. Mamos sutinka: Kai Marytė vadovauja, visos esame ramios ir patenkintos.

Sesė Marytė Utz yra profesionalė kalbos terapistė. Šiuo metu ji Montessori Kriaučeliūnų vardo Vaikų namelių direktorė. Nors šios pareigos labai svarbios ir išsemiančios, „Kernavės" tuntas džiaugiasi, kad Marytė randa laiko savo pirmajai meilei — skautybei.

Raginame visus tėvelius, kurių dukrelės rudenį pradės lankyti pirmąjį skyrių, įjungti jas į „Kernavės" tunto paukštyčių gretas.

R.L.

LAUKIAMAS KUN. SIGITAS TAMKEVIČIUS

Kunigas Sigitas Tamkevičius, dabartinis Lietuvos Skaučių Seserijos dvasios vadovas, lankosi Amerikoje ir birželio 18–25 dienomis bus Chicagoje. Ta proga jis susitiks su Chicagos skautais ir skautėmis. Penktadienį, birželio 22 d., 7 val. vak. svečias Jėzuitų koplyčioje aukos šv. Mišias. Po pamaldų Jaunimo centro kavinėje jam ruošiamas priėmimas. Visi Chicagoje ir apylinkėse gyvenantieji skautai ir skautės (jauni ir vyresni) prašomi būtinai šioje sueigoje dalyvauti. Visi dalyvaujame uniformuoti. Kviečiama ir visuomenė.

DRAUGAS

(USPS-161000)

THE LITHUANIAN WORLD WIDE DAILY

Published daily except Sundays and Mondays, Legal Holidays, the Tuesdays following Monday observance of Legal Holidays as well as Dec. 26th and Jan. 2nd by the Lithuanian Catholic Press Society, 4545 W. 63rd Street, Chicago, IL 60629-5589.

Second class postage paid at Chicago, IL and additional mailing offices.

Subscription Rates: $70.00. Foreign countries $70.00.

Postmaster: Send address changes to Draugas — 4545 W. 63rd St., Chicago, IL 60629.

Pašto išlaidas mažinant, pakvitavimai už gautas prenumeratas nesiunčiami. Ant DRAUGO prie kiekvieno skaitytojo adreso, gavus iš jo mokestį, atžymima, iki kada yra užsimokėjęs.

DRAUGO prenumerata mokama iš anksto

	metams	½ metų	3 mėn.
U.S.A.	$70.00	$40.00	$25.00
Kanadoje (U.S.A dol.	$70.00	$40.00	$25.00
Užsienyje (U.S.A. dol.)	$70.00	$40.00	$25.00
Savaitinis (Šešt. pried)	$40.00	$25.00	

• Administracija dirba kasdien nuo 8:30 iki 4:30, šeštadieniais nuo 8:30 iki 12:00.

• Redakcija dirba kasdien nuo 8:30-4:00; šeštadieniais nedirba.

• Redakcija straipsnius taiso savo nuožiūra. Nesunaudotų straipsnių nesaugo. Juos grąžina tik iš anksto susitarus. Redakcija už skelbimų turinį neatsako. Skelbimų kainos prisiunčiamos gavus prašymą.

LSS STOVYKLA RAKE

LSS skautų ir skaučių stovykla Rako stovyklavietėje, Custer, Michigan, šią vasarą vyks liepos 14-28 dienomis.

Registracijos lapai gaunami pas tuntininkus ir stovyklos direktorių s. Joną Tamulaitį.

DR. VIJAY BAJAJ, M.D., S.C.
GYDYTOJAS IR CHIRURGAS
SPECIALYBĖ — VIDAUS LIGOS IR ODOS CHIRURGIJA
(Augliai nuimami kabinete)
Priklauso Holy Cross ir Christ ligoninėms
2434 W. 71 Street, Chicago
Tel. (1-312) 434-5849 (veikia 24 val.)
Pirm., antr., ketv., penkt. nuo 12 iki 6 v.v.

Kab. (1-312) 735-4477; Rez. (708)246-0067; arba (708)246-6581
DR. E. DECKYS
GYDYTOJA IR CHIRURGĖ
SPECIALYBĖ — NERVŲ IR EMOCINĖS LIGOS
CRAWFORD MEDICAL BUILDING
6449 So. Pulaski Road
Valandos pagal susitarimą

DR. A. B. GLEVECKAS
GYDYTOJAS IR CHIRURGAS
SPECIALYBĖ — AKIŲ LIGOS
3900 W. 95 St.
Tel. (708) 422-0101
Valandos pagal susitarimą

6132 S. Kedzie Ave., Chicago
(1-312) 925-2670 arba **(1-312) 489-4441**
DR. K. A. JUCAS
ODOS LIGOS
KOSMETINĖ CHIRURGIJA
Valandos pagal susitarimą

DR. ALGIRDAS KAVALIŪNAS
Specialybė vidaus ir kraujo ligos
Nechirurginis išsiplėtusių venų ir hemoroidų gydymas
5540 S. Pulaski Road.
Tel. (1-312) 585-2802
Valandos pagal susitarimą
Penkt., antr., ketv. ir penkt.
Reikalui esant atvažiuoju ir į namus

DR. JOVITA KEHELIS
Dantų Gydytoja
2659 W. 59th St., Chicago, IL
Tel. (1-312) 476-2112
9525 S. 79th Ave., Hickory Hills, IL
Tel. (708) 598-8101
Val. pagal susitarimą

Tel. kabineto ir buto: (708)652-4159
DR. P. KISIELIUS
GYDYTOJAS IR CHIRURGAS
1443 So. 50th Ave., Cicero
Kasdien 1 iki 8 val vak.
išskyrus treč. Šešt. 12 iki 4 val. popiet

DR. PETRAS V. KISIELIUS
DR. EUGENE McENERY
DR. JAMES BURDEN
INKSTŲ, PŪSLĖS IR PROSTATOS GYDYMAS BEI CHIRURGIJA
155 N. Michigan Ave., Suite 324 ir
5635 S. Pulaski Rd., Chicago, IL
Tel. (1-312) 565-2960 (veikia 24 val.)
Valandos pagal susitarimą

DR. IRENA KURAS
KŪDIKIŲ IR VAIKŲ LIGOS
SPECIALISTĖ
MEDICAL BUILDING
3200 W. 81st Street
Kabineto tel. (1-312) 737-1168;
Rezid. (708)385-4811

DR. S. LAL
SPECIALYBĖ — VIDAUS LIGOS
2454 W. 71st Street
(1-312) 434-2123
Pirm. 2-7. Antr. ir ketv. 9-12. Penkt. 2-7

Kab. tel. (1-312) 585-0348; Rez. (1-312) 779-5533
DR. FRANCIS MAŽEIKA
GYDYTOJAS IR CHIRURGAS
4255 W. 63rd St.
Val. pagal susitarimą: pirm. ir ketv. 12-4
6-9; antr. 12-6; penkt 10-12; 1-6.

DR. ROMUALDAS POVILAITIS
DANTŲ GYDYTOJAS
Tel. (1-312) 767-7575
5780 Archer Ave.
(6 blokai į vakarus nuo Cicero Ave.)
Valandos pagal susitarimą

Kab. tel. (1-312) 471-3300; Rez. (708) 442-8297
VIDAS J. NEMICKAS, M.D.
KARDIOLOGAS — ŠIRDIES LIGOS
7722 S. Kedzie Ave., Chicago, Ill. 60652
Pirm., antr., ketv. ir penkt. pagal susitarimą

Cardiac Diagnosis, Ltd.
Marquette Medical Building
6132 S. Kedzie
Chicago, IL 60629
Tel. (1-312) 436-7700
RIMGAUDAS NEMICKAS, M.D.
S. PRASAD TUMMALA, M.D.
SURENDER KUMAR, M.D.
PETER STECY, M.D.
Širdies ir Kraujagyslių Ligos
Valandos pagal susitarimą

Namų (708) 584-5527
DR. ALGIS PAULIUS
ORTOPEDINĖS LIGOS CHIRURGIJA
6132 S. Kedzie, Chicago, Ill.
Tel. (1-312) 925-2670
1185 Dundee Ave., Elgin, Ill. 60120
Tel. (708) 742-0255
Valandos pagal susitarimą

DR. L. D. PETREIKIS
DANTŲ GYDYTOJA
9055 S. Roberts Rd., Hickory Hills, IL
1 mylia į vakarus nuo Harlem Ave.
Tel. (708) 598-4055
Valandos pagal susitarimą

DR. FRANK PLECKAS
Optometristas (Kalba lietuviškai)
Tikrina akis, pritaiko akinius
2618 W. 71st St.
Tel. (1-312) 737-5149
Val. pagal susitarimą.
Palos Vision Center, 7152 W. 127th St.
Palos Hgts, Ill. Ketv. val. 3-6 v.v.
Tel. (708) 448-1777

JONAS V. PRUNSKIS, M.D.
Gydytojas ir chirurgas
Anestezijos ir skausmo gydymo specialistas
Sherman ligoninė, Elgin, IL
Tel. (708) 837-0005
Skambinti galima 24 val.

T. RAMA, M.D.
Specialybė — Chirurgija
2454 West 71st Street
Tel. (1-312) 434-1818; Rez. (708) 852-0689
Val.: pirm., antr. ketv. ir penkt.
3 iki 7 v.v. Tik susitarus

DR. ANTANAS G. RAZMA
SPECIALYBĖ — PLAUČIŲ LIGOS
2636 W. 71st. St., Chicago, Ill.
Tel.: (1-312) 436-0100
11800 Southwest Highway
Palos Heights, Ill. 60463
(708) 361-0220 (708) 361-0222

DR. LEONAS SEIBUTIS
INKSTŲ, PŪSLĖS IR PROSTATO CHIRURGIJA
2656 W. 63rd Street
Val.: antr. 1-4 v. p.p. ir ketv. 2-5 v. p.p.
Šešt. pagal susitarimą
Kabineto tel. (1-312) 776-2880.
Rez. (708) 448-5545

EDMUNDS VIŽINAS, M.D., S.C
Specialybė — Vidaus ligų gydytojas
Kalbame lietuviškai
6165 S. Archer Ave. (prie Austin)
Valandos pagal susitarimą
Tel. (1-312) 585-7755

Kab. tel. (1-312) 586-3166; Namų (708) 381-3772
DR. PETRAS ŽLIOBA
GYDYTOJAS IR CHIRURGAS
6745 West 63rd Street
Val.: pirm, antr., ketv. ir penkt. 3-6;
Šeštadieniais pagal susitarimą

Pasitikėjimas Vakarais

PAVERGTŲJŲ NUSIVYLIMAS

Kai M. Gorbačiovas iškraipė tiesą, žurnalistai tegalėjo tik stebėtis ir kaisti. Amerikos prezidentas Bush susitikime su Sovietų Sąjungos prezidentu Gorbačiovu jam tik pataikavo, nors prieš tai ir pasakė neva savo principinį nusistatymą. Jo ir valstybės sekretoriaus pataikavimas buvo toks biaurus, kad net šio krašto komentatoriai atkreipė dėmesį į pataikavimą, į nediplomatinius ėjimus ir norą savo gaminiams rasti plačią rinką ir tuo išgelbėti komunizmui Gorbačiovo vadovavimą. Ar tai pavyko, parodys tik ateitis. Dabar turi abejoti ne tik amerikiečiai, bet ir viso pasaulio, ypač Europos komentatoriai, pažįstą ir bent norį pažinti dabartinės politikos ėjimus.

„Nepripažinimo" politika yra tartum saldainis mažiems vaikams. Toks saldainis kišamas išeivijai, ypač pavergtosioms tautoms. Juk visiems žinoma, kad visas Pabaltijis buvo auka neteisėto ir nedoro Hitlerio ir Stalino susitarimo pasidalinti žemėmis, kurios jiems nepriklausė. Buvo pasidalinta ne tik Pabaltijo valstybės ir Besarabija, bet taip pat ir Lenkijos dalis.

Santarvininkai pardavė sutartimi pusę Europos, kurios dalis tik dabar gavo teisę į laisvę. Bet ji dar vis tebekontroliuojama rusų kariuomenės. Susitikime buvo didžiausi nesutarimai dėl Lietuvos ir Vokietijos sujungimo, nes Sovietų Sąjunga dar vis tikisi su savo kariuomene pasilikti Europos dalyje ir kontroliuoti jos valdžių ir tautų politinę kryptį.

Sovietų Rusijos noras savo įtakoje turėti visą Europą yra taip aiškus visiems pavergtiesiems, kaip aiškūs Gorbačiovo pasakymai apie Rusijos „teisę" į pavergtuosius, pavadintus respublikomis. Yra aiškus ir jo tiesos iškreipimas, kad Sovietų Sąjungai reikia saugumo. Apie saugumą kalba tik Amerikos vyriausybei. Amerika, nors būdama už Atlanto, yra stipri ir galinga, galinti padėti ir griūvančiai Sovietų Sąjungai.

*

Pavergtieji daugelį metų tikėjo Vakarais ir jų laisvės šūkiais bei demokratijos piršimu. Laisvė ir demokratija reikalinga patiems Vakarams. Pavergtuosius jie tik guodžia ir guodė praeityje, kad jie nepasiduotų, kad jie kovotų už laisvės idealą, kad jie pritartų demokratijai. Kai reikalas iškilo Pabaltijo valstybėms, kitiems pavergtiesiems kovoti ir pasiskelbti laisvais, tai Vakarai nusisuko. Net laisvės kraštas Amerika paskelbė, kad išlaikymas Gorbačiovo yra svarbesnis, negu Lietuvos išlaisvinimas, nors čia yra laisvės ir demokratijos principo reikalas, o ne diktatūros gelbėjimas.

Tai tolimi laikai, užaugo naujos kartos, bet praėjęs karas buvo gera pamoka Vakarams ir pavergtiesiems. Kai kovojo partizanai žūtbūtinę kovą, ne tik Amerika ir Anglija, bet ir jomis pasitikėdami mūsų politikai drąsino. Jie nežinojo ar sužinojo tik gerokai pervėlai Kehl įvykius, Anglijos ir Prancūzijos belaisvių išdavimą, Švedijos skandalingą elgesį. Daugumos tų išduotų komunistų belaisvių buvo pasmerkti mirčiai, ilgai katorgai Sibiro tremtyje ar ilgiems metams kalėjimuose. Iš jų liko gyvi tik keli šimtai. Ir šiandien jų Vakarai, kurių sąžinės negrynos, neprisimena. Jie net neleidžia kitiems dokumentus peržiūrėti, nes paaiškėtų nežmoniškumas.

Didelis pasitikėjimas Vakarų laisvųjų valstybių apgaulingomis vilionėmis ir apgaulinga paguoda pavergtuosius šiandien yra nuvylę iki didelio nepasitikėjimo. Juk Maskva, Washingtonas, Paryžius ir Londonas kalba vienoda kalba. Šie miestai, kuriuose sėdi laisvųjų kraštų valdžios atstovai, ir toliau apgaulingai guodžia „nepripažinimo" politika, nedalomais pažadais ir žodžiais. Kartais mes reiškiame dėkingumą už mūsų apgavimą ir apgaulingą paguodą, bet pavergtieji, nors labiausiai ištroškę laisvės ir žada už laisvę net gyvybes atiduoti, tais pažadais nepasitiki ir viešai reiškia savo nusivylimą.

*

Besilaisvinanti lietuvių tauta nėra dar laisva. Juo labiau ji yra apvilta Vakarų valstybių pažadais ir „nepripažinimu". Kai reikia tikro pripažinimo, tai tebetęsiamas tik „nepripažinimas". Materialiniai reikalai visuomet turėjo didelį svorį, juo labiau jie turi didelį svorį šiandien, kada pasaulis yra sumažėjęs, o žmonių skaičius padidėjęs. Kiekvienai valstybei galvoje pirmoj vietoj vaidenasi ne laisvės principai, bet prekybos ir pramonės galimybės, žaliavos, rinkos, pelnas. Juo kraštas ekonomiškai stipresnis, juo stipresnis jaučiasi prieš kitus kraštus ir politiškai.

Apie laisvę gali pakalbėti visi, net didieji valstybės žmonės, kol jie yra valdžioje. Iš jų tikėtis pagalbos mažesniems ir neturtingesniems, pavergtiems ir nelaisvėje persekiojamiems, apgaulingai kalbantiems į akis ir neraustantiems dėl savo melo, niekas negali tikėti. juoba jais pasitikėti negali pavergtieji ar pavergtųjų atstovai.

Laisvė praeityje buvo iškovota tik savomis jėgomis, tik savo kūnais ir gyvybėmis. Laisvė gali būti iškovota griūvant didžiosims imperijoms, aukojant gyvybes ir kraują, nešant persekiojimų kančios ženklus ir juos rodant tik buvusiems vergams, bet ne laisviesiems. Juo labiau vergijos ženklų negalima rodyti ir jais skųstis Vakarų tautoms, kurios savo laisvę ir pelningą ateitį labiau gina negu pavergtuosius.

Šiuo metu pasyvi kova, ateityje gal aktyvi kova ir gyvybės auka primins tingiems ir ramybe sergantiems Vakarams, kad pavergta Lietuva, kad pavergtas visas Pabaltijis ir daugelis tautų yra Vakarų išduoti ir parduoti. Ar tauta vergijoje perdaug pasitikėjo Vakarų demokratijomis, tai klausimas. Tikra, kad jos tikėjosi bent moralinės pagalbos. Šiandien juo didesnis nusivylimas Vakarais, kai jie tuščiais žodžiais ir paguoda paremia laisvės troškimus, tuščiais žodžiais primena demokratiją.

Laisvė yra brangus ir šventas reikalas. Tautos turi teisę jos trokšti. Taip pat laisvę visi turi remti, jei jos nenori netekti.

P. S.

Knygynuose kalba mirusiųjų nemirtingosios dvasios.

Plinijus Jaunesnysis

Nėra tokios kančios, kad saulės besiekiant netirptų.

Butkų Juzė

PARAMOS LIETUVAI BEIEŠKANT

K. JANKŪNAS

Lietuvos Aukšč. tarybai paskelbus Lietuvos nepriklausomybės atstatymą, Sov. Sąjunga netrukus pradėjo taikyti įvairias spaudimo priemones lietuvių pasiryžimui palaužti. Sovietų reakcija mūsų veiksnius užklupo nepasiruošusius tuojau pat atsakyti į Sov. S-gos reakciją. Veiksniai, jau kelerius metus kalbėję apie būtinumą sudaryti veiklos planą, vos šiaip taip pajėgė susirinkti į konferenciją, tačiau jos rezultatai buvo tokie menki, kad visuomenė ir toliau pasiliko neorientuota. Šiaip kiek paveikesnė JAV LB šį kartą sugebėjo keliais pranešimais laikraščiuose pakreipti visuomenės veiklą, tačiau tie pranešimai atokiau nuo centrų gyvenančių lietuvių kolonijas dėl skandalingos pašto tarnybos lietuvių visuomenę pasiekė vėliau.

Todėl nebuvo nuostabu, kad veiklesnėse lietuvių kolonijose kūrėsi įvairiais vardais pasivadinusios grupės ar komitetai ginti Lietuvos reikalus. Greta tokių grupių atsirado atskiri asmenys, kurie, turėdami organizacinį užnugarį, visuomeninės veiklos patyrimą ir būdami finansiškai pajėgūs, ėmėsi iniciatyvos padėti Lietuvai sunkių išbandymų metu.

Viena tokių veikėjų yra iš Californijos į rytinį pakraštį laikinai pas savo dukros Renatos Paulienės šeimą paviešėti atvykusi Angelė Nelsienė. Ta viešnagė virto nepaprasto intensyvumo veikla, ginant Lietuvos reikalus Washingtono valdžios ir Kongreso įstaigose. Turėdama finansinių išteklių ir stiprius kredencialus, nes Los Angeles ji šiuo metu yra Baltic American Freedom League prezidentė, JAV LB tarybos prezidiumo pirmininkė ir LB Vakarų apygardos pirmininkė, ji dažnai išvykdavo į Washingtoną ir stengėsi pasiekti prezidento, valstybės d-to ar kongreso narių įstaigas. Šį uždavinį vykdyti jai padėjo ne tik praeities veikloje įgytos pažintys, bet ir moteriškas žavumas.

Taip drauge su N.J. įsisteigusios Americans for an Independent Lithuania delegacija (ji yra šios org-jos tarybos pirm.), kurią sudarė jos prezidentas Martin Petraitis, direktorius inž. Vytautas Paulius ir nariai adv. David Dutkus ir buv. Patersono burmistras Pat Kramer, ji aplankė N.J. senatorius Bill Bradley ir Frank Lautenberg, Californijos senatorių Pete Wilson ir keletą Atstovų rūmų narių iš New Jersey. Sen. Bill Bradley yra parašęs labai stipriai Lietuvos nepriklausomybę ginančius laiškus prezidentui George Bush ir Sov. S-gos prez. Gorbačiovui. Jis ragino prez. G. Bush aiškiai Gorbačioviui pasakyti, kokios pasekmės lauktų, pavartojus jėgą prieš Lietuvą, ir pabrėžti, kad JAV negali daryti kompromisų su demokratija ir žmogaus teisėmis, juo labiau sukelti abejojimą dėl JAV ilgalaikio įsipareigojimo nepripažinti Pabaltijo valstybių okupacijos. Laiške Gorbačiovui senatorius pabrėžė, kad Lietuvos reikalai nėra Sov. S-gos vidaus reikalas ir kad jėgos panaudojimas prieš laisvai ir taikingai savo nusistatymą pareiškusius Lietuvos žmones sukliudys geresnio bendradarbiavimo tarp JAV ir Sov. S-gos galimybes.

Sen. Wilson yra pasiuntęs Gorbačiovui laišką, raginantį tuoj pat atitraukti sovietų karines pajėgas iš Lietuvos ir pradėti derybas su Lietuvos prezidento Vytauto Landsbergio vyriausybe dėl pripažinimo Lietuvos nepriklausomybės.

Jos iniciatyva buvo susitikta su valst. sekretoriaus James A. Baker asistentu Curtis Kammen, dalyvavusiu Baltų Laisvės lygos surengtoj žmogaus teisių konferencijoj Los Angeles, ir per jį buvo įteikta prez. G. Bush raštas, skatinantis pripažinti Lietuvos vyriausybę.

Šia proga verta pažymėti, kad inž. V. Paulius ir jo šeima yra keliems mėnesiams Washingtone išnuomavęs butą, didelėm sumom parėmęs Lietuvos buriuotojus, sportininkus, Armonikos ansamblį ir kt.

Čia viešėdama Angelė Nelsienė aplankė 40 senatorių, įtaigaudama juos remti Lietuvos nepriklausomybės atstatymo pripažinimą. Ne visur jos pastangos buvo suprastos, nes kai kurie senatoriai buvo įsitikinę prezidento vedamos politikos tikslingumu. Buvo ir tokių, kurie pasikalbėjimo metu, nors ir žadėjo remti Lietuvos reikalus, tačiau balsavimo metu nuo Lietuvos nusigręžė. Jų tarpe minėtini Edward M. Kennedy, John F. Kerry, John W. Warner, Alan Cranston ir kt.

Angelės prašomas sen. William L. Armstrong iš Colo. parašė savo kolegoms senatoriams ir Atstovų rūmų nariams laišką ir pridėjo prie jo telefonu padiktuotą Lietuvos prezidento Vytauto Landsbergio kreipimąsi į JAV vyriausybę ir Kongresą, raginantį ginti Lietuvos reikalus. Šiame laiške jis citavo prezidento Abraham Lincoln pareiškimą, kaip savo avis nuo vilko ginantis piemuo buvo vilko apkaltintas avių laisvės varžymu. Jos paprašyti senatoriai Robert W. Kasten, Robert C.Byrd, Gordon J. Humphrey, Alan J. Dixon, Frank H. Markowski, Dennis DeConcini, John McCain ir kt. pasakė Lietuvą ginančias kalbas Senate ir jas išspausdino Congr. Record.

Tokių kelionių į Washingtoną metu susitiko su Senato ginkl. pajėgų komiteto daugumos štabo patarėju dr. Dick Comb, mažumos štabo direktorium Wayne A. Schley, senatorium Sam Nunn ir jo patarėju, atstovų rūmų užs. reik. komiteto pirm. Dante B. Fascell ir jo patarėju Spencer Oliver, senatorium Carl Levin (kuris vėliau parašė prez. Landsbergiui laišką ir patarė tvirtai laikytis), senatoriais Paul Simon ir Alan J. Dixon ir prašė jų tvirtai pasisakyti Senate už Lietuvą.

Įdomus reiškinys įvyko Senato lėšų skirstymo komitete, kurio patarėjui tarptaut. saugumo reikalams pavyko įtraukti į biudžetą 10 mil. dol. JAV ambasados rūmams Vilniuje statydinti.

Prieš atvykstant Lietuvos min. pirm. Kazimierai Prunskienei, drauge su Jūrate Kazickaite ir Renata Pauliene aplankė atstovų rūmų daugumos vado Thomas S. Foley patarėją Werner Brent ir Senato daugumos vadą George J. Mitchell ir prašė priimti Lietuvos min. pirmininkę. Iš jų buvo susilaukta daug naudingų patarimų. Iš pradžių atsargiai laikęsis senato mažumos vadas Robert Dole vėliau teigė, kad reikia persvarstyti administracijos laikyseną Lietuvos atžvilgiu ir paremti jos pastangas į nepriklausomybę. Šių asmenų pastangom K. Prunskienei buvo suruoštas priėmimas Senate, kuriame dalyvavo 24 senatoriai. Jie buvo labai patenkinti min. pirm. laikysena ir jos sumaniais pareiškimais.

Akcija už Lietuvos nepriklausomybę. Iš kairės: Martin Petraitis, sen. William L. Armstrong asistentas Carter Pilcher, Angelė Nelsienė ir Renata Pauliene.

Kaip žinome, min. pirm. K. Prunskienės lankymosi JAV metu jos vizitą globojo dr. J. Kazicko šeima.

Lankant su Renata Pauliene prezidento asistentą visuomeniniams reikalams Sichen Siv, per jį prezidentui buvo įteiktas Telšių vyskupo Antano Vaičiaus asmeniškas laiškas, o jis buvo paprašytas aprodyti Baltuosius rūmus vyskupui. Asistentas buvo pažadėjęs tai padaryti, bet vėliau dėl sovietų spaudimo šitas sumanymas buvo atšauktas.

Lankant atstovų rūmų mažumos vadą Robert H. Michel, jis buvo prašytas paremti įstatymo projektą, kad Lietuvai būtų paskirta lėšų medicininei paramai. Jis pažadėjo šį reikalą remti ir prašė, kad Lietuvos įstaigos, organizacijos ir atskiri asmenys siųstų atitinkamus laiškus į JAV, nurodant juose tokių reikmenų didelį trūkumą.

Rengdamasi vizitams Washingtone, Angelė palaikė ryšį su prezidentu V. Landsbergiu, Lietuvos atstovu St. Lozoraičiu, LB krašto valdyba ir estų ir latvių org. vadovais.

Pasitikėdama savo ankstyvesnių ryšių su buv. prezidentu Ronald Reagan sėkmingumu, ji ir dabar jam skambino ir parašė laišką, prašydama įtaigauti prezidentą George Bush pakeisti savo poziciją Lietuvos reikalais.

Iš ankstyvesnės Angelės veiklos galima būtų paminėti jos dalyvavimą Kalifornijos televizijos pranešimuose, amerikiečių spaudoje, kaip *New York Times*, *Los Angeles Times*, *Orange County Register* ir kt., ir išrūpinimą bent aštuonių vedamųjų didžiuosiuose laikraščiuose.

Baltų Laisvės lygos vardu ji prašė Amerikos Karo veteranų org. paremti Pabaltijo valstybių žmonių kovą už išsilaisvinimą iš sovietų okupacijos. Veteranų sąjunga šį jos kripimąsi energingai parėmė, nes veteranai yra kovoję ir mirę už žmonių laisvę ir teisę jiems patiems tvarkyti savo likimą. Neremdami Lietuvos, Latvijos ir Estijos, jie ne tik pažemintų savo žuvusius draugus, bet išduotų ir savo vaikų laisvę.

Įgijusi naujos patirties per čia ir Washingtone praleistas 6 savaites, Angelė Nelsienė įsitikino, kad dabar Lietuvos reikalui daugiausia gali patarnauti JAV Senato ir Atstovų rūmų narių, didžiųjų JAV organizacijų, kaip AFL-CIO, American War Veterans ir kt., bei visuomenės spaudimas prezidentui G. Bush, nes kova už laisvę ir demokratiją sudaro vieną pagrindinių JAV egzistavimo principų.

Tai galima pasiekti dažnai rašant laiškus savo senatoriams ir atstovų rūmų nariams ir prašant ginti Lietuvos reikalus, jiems ką nors Lietuvai naudinga padarius, padėkoti. Panašiai reikėtų veikti įtaigaujant ir įvairias Amerikos organizacijas. Taip pat būtų labai gera, kad atskirų valstijų parlamentai ir gubernatoriai, o taip pat ir atskirų miestų savivaldybės organai priimtų Lietuvai naudingas proklamacijas ir jas pasiųstų Lietuvos atstovui Washingtone Stasiui Lozoraičiui.

O mes demonstruojame už Lietuvos laisvę...

KAI LAISVĖ ŠVITO

Žmonių mentalitetas

JUOZAS RUDZEVIČIUS

22

Lenkai karo belaisviai

Vos kelioms savaitėms po išleistuvių tepraslinkus, kai vėlyvo lapkričio šarmos, gruodas dengė miesto gatves, vieną tų dienų po pamokų eidami namo pamatėme lietuvių karių saugojamą, viduriu gatvės varomą kokį gerą pusšimtį lenkų karo belaisvių. Jei patys nebūtume matę, nieku būtume nepatikėję, kad taip veikiai mūsų gimnazijos vyrai lenkus nugaleti būtų galėję. Dabar džiaugdamiesi, vienas kitą aplenkinėdami, į priekį išbėgę, žiūrėjome į didžiuosius mūsų tautos priešus. O pikti jie buvo labai. Ir dabar, kai jau mums nieko pikto negalėjo padaryti, tai bent batais sutartinai daužė mūs miesto grindinius. Tik keli, bene nuo mūsų vyrų bebėgdami pametusieji batus, dabar skudurais apvyniotomis kojomis šlepsėjo. O mes savo vyrų narsumu neatsigėrėdami, pasididžiavimo neslėpdami, belaisvius lydėjome per visą miestą, iki galinių kareivinių, kur jie iš mūs akių pranyko ilgesniam laikui.

Tik pavasariui gerokai pažengus, susidomėjimas belaisviais pilnai atgijo, kai Stasys atsinešęs klasėn kelis lenkų kariuomenės žymenius, juos parodė visiems. Už lenkų kepurių žalvarinius erelius, uniformines sagas, diržų sagtis kitas atidavė ir paskutines markes. O kai jis nugalėtų lenkų saują uniforminių ženklų nusinešė į vyresnes klases, ten tikrus pinigus į kišenius žėrė. Jau ir taip gražiai nuaugęs Stasys, dabar, sakytume, dar paaugo kuone visa galva. Prekybai kiek aprimus, Stasys ne vien man ir kitiems „geriems pirmos klasės vyrams", vis žadėjo parodyti belaisvių stovyklą. Jo pamokyti, jau iš anksto apsirūpinome kokiu bryzeliu rūkytos mėsos, cigaretėmis, visi turėjome po pora didesnių sagų. Ne veikiai, bet vieną dieną pažadą jis išpildė: visas būrelis pakilome į žygį, o Stasys visą kelią žengė pirma visų. Dar prieš pirmąjį kareivinių vienaaukštį pastatą, pasukome dešinėn į negrįstą kelią. Juo išėjome į tuščius laukus. Ten toliau, už paskutinių kareivinių pastatų, jau matėsi aukšta spygliuotų vielų tvora apvestas belaisvių pasivaikščiojimo rajonas.

Mums dar nepriartėjus, lenkai jau rinkosi prie užtvaros. Prie tvoros priartėjau ir aš. Prieš mane stovėjo jaunas suvargęs lenkas, o jo liūdnos akys sekė mane. Sumišau. Skubiai pasilenkiau, kiek pažėriau smėlį, pakėliau apatinę spygliuotą vielą ir ten atsineštus mainus padėjau prie jo kojų. Nė akių nepakėlęs, veikiai nusisukau ir pasitraukiau nuo tvoros. Koktu pasidarė, kad nelaimingam žmogui, kaip šuneliui, ant žemės pamečiau gabalėlį maisto. Pasijutau lyg būčiau ten padaręs kokį nusikaltimą. Nė kiek vėliau tas jo liūdnas akis sutikti nedrįsau, nedrįsau nė pažiūrėti, ar belaisvis paliktas dovanas priėmė. Ir kiti draugai mainus baigė veikiai. Lenkai jau kuone nieko iškeičiamo neturėjo.

Pasekęs kitus, nuo vielų nutolau atokiau. Stasio komanduojami mano bendraklasiai jau rinkosi akmeniokų, žemės grumstų ir kitko pametamo, kad galėtų lenkams už ilgametes skriaudas atsiteisti bent dalinai. Prie jų prisijungiau nenoromis. Pasiruošimas belaisvių užpuolimui vyko labai palengva. Ir pasirengusieji, akmeniokus, grumstus metė be ryžto. Lengva, lyg atgalia ranka, metami sviediniai tenulėkę keliolika jardų, krito atokiai nuo spygliuotų vielų tvoros. Lenkai, matyt, mūs nuotaikas suprato geriau, negu mes turėjome drąsos vieni kitiems prisipažinti. Jie nuo tvoros nesitraukė. Iškeltomis rankomis įsikibę į spygliuotas vielas, kaip ant medžių sukabinti latrai, mums atsisveikinančiais, draugiškais balsais šaukė: „Dowidzenie, dzieci!, dowidzenie, dzieci!". (Ligi pasimatymo, vaikai — jauni vaikinai!, ligi pasimatymo, vaikai — jauni vaikinai!). Kai kurie ir toliau esantieji, draugiškai rankomis mojavo. Mūs sviediniai, lyg netyčia iš rankų išslydę, iškrito čia pat prie mūs kojų. Vieni nuo kitų nusisukę, neskubėdami tolome nuo stovyklos. O iš paskos dar girdėjosi garde užtvertų lenkų pavieniai: „Dowidzenie, dzieci!, dowidzenie, dzieci!", balsai. Be pagyrų, pokštų, palengva, lyg būtume labai pavargę, pasiekėme netoliese esantį miestą.

Kartu su manim ėjęs bendraklasis pasakojo, kad jis mieste matęs vaikščiojantį uniformuotą lenkų karininką. Padavęs jam ranką, nuėjau. Jam nė nepaminėjau, kad ir aš šį ar kitą tokį gatvėje sutikau. Nepasakojau jam, kaip to lenko išvaizda, išdidi laikysena skaudžiai užgavo mano tautinę savigarbą. Lenkui ne puošnios uniformos pavydėjau. Širdį užgavo, žadino nepakantą, kad mūs narsūs karininkai jam prilygti negalėjo nė paraduose, o šis lenkas argi nebuvo mūs belaisvis?!

(Bus daugiau)

BOSTONO ŽINIOS

PETICIJA, DEMONSTRACIJOS

Bostono ir apylinkės lietuviai surinko daug parašų po peticija prezidentui Bush, prašant, kad jis pripažintų Lietuvos valstybingumo atstatymą ir sudarytą vyriausybę. Parašai buvo renkami lietuvių ir amerikiečių tarpe. Kai kurie asmenys, uoliai įsitraukę į darbą, surinko po keliasdešimt lapų parašų.

Į birželio 1-2 dienomis Washingtone vykusias demonstracijas daug kas vyko savo automobiliais, ar lėktuvais, dar daugiau specialiai pasamdytais autobusais. Taip iš Bostono demonstrantus išvežė du autobusai, iš Cape Codo — vienas autobusas, o iš Worcesterio — net trys. Demonstrantai vyko su plakatais ir vėliavomis.

Negalėjusieji vykti į demonstracijas Washingtone, įsijungė į demonstracijas prie Wellesley kolegijos, kurioje kalbėjo prezidentų Bush ir Gorbačiovo žmonos. Ten joms baigus savo kalbas, tuoj už jų iškilo plakatas su įrašu: „Free Baltic States". Iškilmių pranešėjai ir komentatoriai televizijoje pažymėjo, kad Wellesley kolegijoje yra studentė iš Lietuvos. Ji pasiprašė pasimatymo su Raisa Gorbačioviene, kuri sutiko ją priimti pokalbiui. Apie ką ir kaip jos kalbėjo, nepranešta. Vėliau buvo rodomi demonstrantai su vėliavomis ir plakatais prie Wellesley kolegijos vartų. Birželio 2 d. dienraštis „The Boston Globe" pranešė, kad ten lietuviui Mariui Navickui iš Newtono pavyko prasiveržti per slaptosios tarnybos atstovus bei žurnalistus, prisiartinti prie Raisos Gorbačiovienės ir paklausti ją, ką jos vyras mano daryti su Lietuva. Per vertėją ji mandagiai atsakiusi, kad tai sudėtingas reikalas, bet ji mano, kad jis bus išspręstas, imant dėmesin visų reiškiamas tuo klausimu nuomones. Mariaus Navicko nuomone, ji pasakiusi tiek, kiek galėjusi.

JONINIŲ GEGUŽINĖ

Naujosios Anglijos šaulių Trakų rinktinė ruošia Joninių gegužinę birželio 24 d. Romuvos parke, Brocktone. Pradžia — 1 val. po pietų. Gegužinės programoje: šaudymo varžybos, pasikalbėjimai aktualiais Lietuvos reikalais, vaišės, Joninių laužas ir t.t. Įėjimas — nemokamas. Rengėjai ragina visus įsijungti į tą gegužinę ir atgaivinti šaulišką Rambyno kalno Joninių tradiciją.

Rinktinės pirmininku yra Algirdas Zenkus iš Webster. Rinktinei priklauso trys šaulių kuopos: Jono Vanagaičio kuopa Bostone, Martyno Jankaus kuopa Brocktone ir Dr. Vinco Kudirkos kuopa Worcesteryje.

KEISTAS PASISAKYMAS

Maskvai paskelbus Lietuvos blokadą, iš laisvojo pasaulio lietuviams neduodamos vizos vykti į Lietuvą. Kažkokiu būdu ten atsirado rašytojas Anatolijus Kairys, buvęs Lietuvių rašytojų išeivijoje draugijos pirmininkas. Gegužės 31 d. Vilniaus radijas perdavė su juo pasikalbėjimą, kuriame jis taip išgyrė dabartinį Lietuvos gyvenimą, lyg ten būtų visiškai nejaučiama blokada. Ištraukas iš to pasikalbėjimo perdavė „Laisvės Varpas". Tai sukėlė gyvas diskusijas vietos lietuvių tarpe. Anatolijaus Kairio tvirtinimu, Lietuvoje žmonės valgo labai gerai ir dažnai, gal net geriau ir dažniau, negu Amerikoje, moterys gražiai puošiasi ir šukuojasi, jis nusipirkęs Panevėžyje dvi poras batų, kurie nėra blogesni už amerikietiškus. Jo pašnekovė rado reikalo pažymėti, kad lietuvės moterys yra labai geros šeimininkės, sugebančios iš nieko pagaminti skanius valgius svečiams, kurie visuomet priimami labai vaišingai. O dėl batų pirkimo Panevėžyje, ji apgailestavo, kad neturi automobilio ten nuvykti, autobusai nevažiuoja dėl benzino stokos, o traukinių bilietą reikia pirkti iš anksto. Užklaustas, ar norėtų pasilikti Lietuvoje, Anatolijus Kairys atsakė, kad toji mintis jam artima, bet jis nežino, ar galės išlaikyti automobilį. Į tai pašnekovė pareiškė, kad tikrai ne, o visą pasikalbėjimą ji užbaigė pastaba, kad klausytojų valia — tikėti tuo, kas pasakyta, ar ne.

MIRUSIŲJŲ PAGERBIMAS

Lietuvoje pagarba mirusiems ir žuvusiems už laisvę reiškiama Vėlinių dieną, o šiame krašte tam reikalui skiriamas paskutinis gegužės pirmadienis. Šio krašto tradicijas sekdami lietuviai irgi prisimena mirusius savo artimuosius ir organizacijų narius drauge su amerikiečiais, puošdami jų kapus, ar kitu būdu. Martyno Jankaus šaulių kuopos Brocktone valdybos nariai šiemet kapų puošimo dieną aplankė mirusių savo narių ir kitų lietuvių kapus, įsmeigdami prie jų Lietuvos vėliavėlę ir padėdami gėles, o ALT Sandaros 24-oji kuopa suruošė tradicinius pietus su programa. Į pietus atsilankė ne tik nariai, bet taip pat miesto atstovai ir kiti svečiai. Susirinkusius pasveikinus kuopos pirmininkui Juozui Mikalauskui, programai vadovavo „Laisvės Varpo" vedėjas Petras Viščinis. Vėliavų įnešimas pagal Lietuvos karo invalidų atliekamą maršą, himnai ir simboliškas žuvusiųjų ir mirusiųjų pagerbimas prie lietuviško koplytstulpio, padedant prie jo gėles ir amžinos pagarbos ženklan uždegant dvi žvakutes — tai pagrindinė tos programos dalis, kurios fone dar paryškinta dabartinė lietuvių tautos kova už laisvę, iškeliant reikalą jai visokeriopai padėti. Taip palaikomas ryšys tarp gyvųjų ir mirusiųjų, kurių pavyzdys ir palikimas stiprina ateities kartas.

„LAISVĖS VARPAS"

Vienintelė lietuvių greito viešo susižinojimo priemonė Bostono ir apylinkės lietuviams yra Laisvės Varpo lietuvių radijo programa, perduodama lietuvių ir anglų kalba kiekvieną sekmadienį 9:00–10:00 val. ryto iš radijo stoties WCAW — FM 98. Jos vedėju yra Petras Viščinis, 173 Arthur St., Brockton, MA 02402, telefonas: (508) 586-7209. Programos metu skubiais reikalais skambinti į radijo stotį telefonu: (508) 587-9898. Žinias galima perduoti Faxu, skambinant telefonu: (508) 586-7209. Tuo tarpu telefonas ir Fax yra toje pačioje telefono linijoje, tad dėl žinių perdavimo Faxu reikia pirma paskambinti telefonu, prašant, kad būtų įjungtas Fax.

RENGINIAI

— **Birželio 24 d.** 1 val. po pietų Romuvos parke, Claremont St., Brocktone, tradicinė Joninių gegužinė, rengiama Naujosios Anglijos šaulių Trakų rinktinės.

— **1991 m. balandžio 7 d.** So Bostono Lietuvių Piliečių d-jos trečio aukšto salėje koncertas, kurio programą atliks sol. Irena Milkevičiūtė, sol. Virgilijus Noreika ir pianistė Gražina Landsbergienė — visi iš Lietuvos.

P. V.

STATO KATALIKIŠKĄ BAŽNYČIĄ LIETUVOJE

SNIEGUOLĖ ZALATORĖ

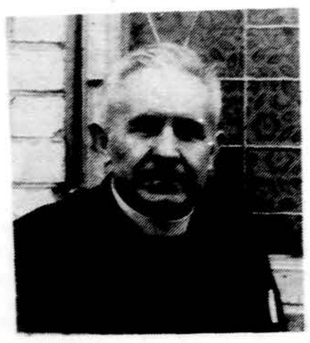

Kun. Antanas Šeškevičius Naujoje Akmenėje.

Sueina metai, kai tremtinys kunigas Antanas Šeškevičius atvyko į Naująją Akmenę pastatyti pirmąją bažnyčią mieste.

Šis miestas yra labiausiai pagarsėjęs savo cemento gamykla, kuri dirba ištisą parą. Bet bažnyčios čia niekados nebuvo.

Prieš tai 7 metus kun. Šeškevičius dirbo pastoracinį darbą Gargžduose Šv. Mykolo bažnyčioje. Praeitais metais Telšių vyskupas Antanas Vaičius kun. Šeškevičiui pavedė Naujoje Akmenėje pastatyti katalikišką bažnyčią ir įkurti parapiją.

Jis prisimena: „Skaudu buvo palikti įprastą Gargždų miestelį, kur viskas buvo sava ir žinoma. N. Akmenė buvo komunistų įkurtas socialistinis miestas. Todėl jame nebuvo vietos bažnyčiai. Atvykęs radau labai gražų tikinčiųjų būrelį. Mieste — maždaug 15,000 gyventojų, nors jų dauguma yra krikštyti, bet tai nepraktikuojantys katalikai.

Šeškevičius kasdien atlaiko dvejas šv. Mišias, o sekmadieniais — net 3 Mišias. Praeitais metais šv. Mišioms susirinkdavo tikinčiųjų apie 50, o dabar sekmadieniais susirenka apie 500. Naujosios Akmenės tikintieji anksčiau turėdavo eiti į bažnyčią 11 kilometrų į kitą miestelį arba išvažiuoti į Senąją Akmenę.

Atvykus Šeškevičiui viename miesto pastate buvo įrengta laikina bažnyčia, kuri buvo papuošta Švenčiausios Mergelės paveikslais.

Užsienio, ypač Amerikos katalikų ir N. Akmenės tikinčiųjų aukos įgalino pradėti naujos bažnyčios statymą. Naujojoje bažnyčioje Mišias bus galima laikyti jau rudenį, bet galutinai bažnyčia bus įrengta vėliau.

Šeškevičius paaiškino, kad bažnyčiai pastatyti aukojo ne tik Amerikos, bet ir Vakarų Vokietijos tikintieji. Tačiau iki šiol vokiškų markių atsiųsti į Lietuvą nepavyko, nes įvežti jų negalima. Geriau siųsti už aukotus pinigus nupirktus daiktus, — paaiškino kun. Šeškevičius, kad juos vėliau būtų galima parduoti ir pinigus panaudoti bažnyčios statymui.

Per paskutiniuosius metus kunigui darbo nepritrūko. Per vienas šv. Mišias kovo mėnesį Šeškevičius pasiūlė susirinkusiems atvesti nevedusias poras į bažnyčią, siūlėsi sumokėti, kad ateitų susituokti ir negyventų susidėję. Nuo 1989 metų jis jau sutuokė 50 porų ir nebuvo nė vienos jaunos poros. Jis pakrikštijo per tą patį laikotarpį apie 190 žmonių — daugumą suaugusių.

Neseniai vyskupas Vaičius siūlė kun. Šeškevičiui profesoriauti naujai įkurtoje Telšių kunigų seminarijoje, bet Šeškevičius nusprendė likti Naujojoje Akmenėje ir baigti statyti bažnyčią. Bus didesnė Dievui garbė — taip jis aiškino savo sprendimą.

Šeškevičius buvo įšventintas kunigu 1943 metais. Jis moka šešias kalbas: anglų, italų, prancūzų, rusų, vokiečių ir lenkų.

Jis veda kovą prieš girtavimą ir yra sudaręs ‚blaivybės knygą', kurioje surašo pavardes tų, kurie pasižada metus laiko arba visą gyvenimą atsisakyti alkoholio. Iki kovo 24 dienos 330 žmonių įsipareigojo visam gyvenimui atsisakyti alkoholio, 799 prisižadėjo labai apriboti alkoholio vartojimą ir 351 jaunuoliai pasirašė, kad negers ir nerūkys iki 20 metų amžiaus.

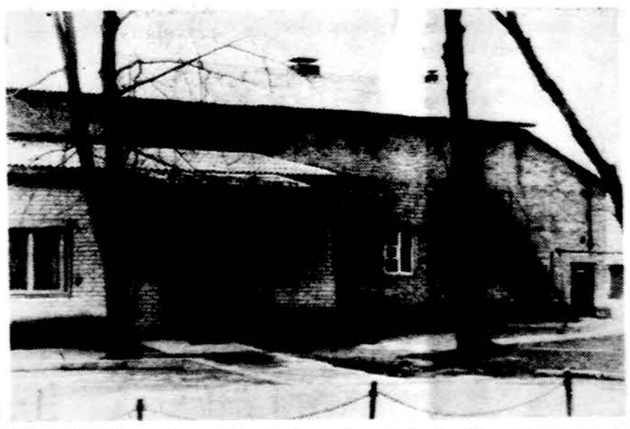

Naujosios Akmenės pastatas, kuriame kun. A. Šeškevičius dabar laiko šv. Mišias.

Laiškas

NUOVOKOS STOKA

„Washington Times" dienrašty gegužės 29 d. tilpo ALT pirm. G. Lazausko ir Vliko valdybos pirm. dr. K. Bobelio pasirašytas kreipimasis į popiežių tokia antrašte: „Holy Father, say but a word and Lithuania will be saved!" (Šventasis Tėve, tark tik žodį, ir Lietuva bus išgelbėta).

Šie žodžiai, kaip matyti, yra paimti iš maldos, kurią žmonės kalba prieš šv. Komunijos priėmimą (Viešpatie... tark tik žodį, ir mano siela bus išgydyta), tiktai šiame kreipimesi žodis Viešpats pakeistas popiežium. Toks šios intymios maldos žodžių panaudojimas ir popiežiaus sulyginimas su Dievu atrodo kaip pasityčiojimas, nes popiežius nėra visagalis ir jo žodis stebuklų nepadaro. Suprantančiam padėtį yra aišku, kad joks popiežiaus žodis Lietuvos neišlaisvins iš sovietų vergijos: jis gali tiktai padėti jai išsivaduoti. Todėl neįmanomo prašymas tiktai parodo, kad nenuvokiama, kas galima ar ko reikia prašyti. Gaila, kad dviejų žinomų organizacijų pirmininkai pasirašė tokį kreipimąsi į popiežių ir paskelbė amerikiečių dienrašty bei kad jo atspaudas buvo platinamas per demonstracijas prie kongreso rūmų Washingtone birželio 1–2 d.

Juozas Vitėnas

MUZIEJUS PARDAVĖ KŪRINIUS

Chicagos Meno muziejus New Yorke pardavė savo turėtų meno kūrinių už 15.46 mil. dol., kad galėtų papildyti kai kurias kitas savo kolekcijas, kaip Monet, Degas, Picasso.

NEW JERSEY, NEW YORK – "Lietuvos Atsiminimai", pirmadieniais nuo 8 iki 9 v.v. iš Seton Hall Universiteto stoties, 89.5 FM banga. "Music of Lithuania" programos, vedamos anglų kalba, iš tos pačios stoties, taip pat pirmadieniais girdimos nuo 7:30 iki 8 v. v. Dr. J. J. Stukas — direktorius, 234 Sunlit Dr., Watchung, N.J. 07060. Tel. 201 753 - 5636.

CLASSIFIED GUIDE

REAL ESTATE

RE/MAX REALTORS — *GREIT PARDUODA*

RIMAS L. STANKUS

(312) 586-5959 (708) 425-7161

Norintieji **PIRKTI** ar **PARDUOTI NAMUS** per šią įstaigą, prašome paminėti, kad esate arba norite būti **Rimo Stankaus** klijentais. Nuosavybės įkainavimas **nemokamai.**

Parduodame greičiau už didesnę kainą!

Įkainojimas veltui!
Perkame ir parduodame visose JAV valstijose.
Išlavinti ir patyrę tarnautojai.
MLS kompiuteris.
Perkame-parduodame ir mažas ir dideles nuosavybes.
Vietinė įstaiga.

ALEXANDER J. MOCKUS REALTORS, LTD.
6610 S. Pulaski, Chicago, IL 60629
(312) 767-6655
Lietuviams žinomas ir patikimas vardas.

FOR RENT

Išnuomojamas saulėtas 5 kamb. apšildomas butas. Suaugusiems. 68 St. & Washtenaw Ave. apyl. Arti bažnyčios. $375.00 į mėn.
Tel. 927-5745

Išnuomojamas dviejų mieg. butas Marquette Pk. apyl. Gražus vaizdas už lango! Du šimtai septyniasdešimt penki dol. į mėn su šiluma.
Tel. 925-8809

MISCELLANEOUS

A VILIMAS MOVING
Tel. 376-1882 ar 376-5996

10%—20%—30% pigiau mokėsit už automobilio ir ugnies draudimą pas mus.
FRANK ZAPOLIS
3208½ West 95th Street
Tel. — GA 4-8654

ELEKTROS ĮVEDIMAI — PATAISYMAI
Turiu Chicagos miesto leidimą. Dirbu ir užmiesty. Dirbu greitai, garantuotai ir sąžiningai.
312-779-3313
KLAUDIJUS PUMPUTIS

REAL ESTATE

MLS KOMPIUTERIŲ
pagalba galite **PIRKTI** ar **PARDUOTI NAMĄ** mieste ir priemiesčiuose. Sąžiningai patarnaus
J. BACEVIČIUS
BELL-BACE REALTORS
INCOME TAX — INSURANCE
6529 S. KEDZIE
778-2233

Į Vakarus nuo Kedzie naujesnis, gerai prižiūrėtas 3 butų, 1½ aukšto mūrinis namas ir garažas — vertas dėmesio!

Pulkus Investavimas: 12 butų mūras arti 107 St. ir Harlem; 65,000 metinių pajamų, visi butai modernūs. Suinteresuoti — **NEDELSKITE!**

Įkyrėjo miesto triukšmas? Parduodama nuosavybė prie 5, vienas su kitu sujungtų ežerų; 5 atskiri, 2 mieg. namukai, tinkami gyventi ištisus metus. Tik 2½ val. kelio į rytus nuo Chicagos, Indianoje.

Suinteresuoti skambinkite: **BUDRAIČIUI, 312-767-0600** arba į namus **312-778-3971**
ONE STOP REAL ESTATE, INC.

MLS
ŠIMAITIS REALTY
Viktoras Šimaitis, Realtor
Nuosavybių pardavimas. Income Tax.
5953 S. Kedzie Ave.
Tel. 436-7878

Švarus, mūrinis „bungalow" 4½ ir 2 kamb. prie 72 St & Sacramento; garažas. Daug priedų. **$67,500 Globe Realty, P. Pranckevičius, tel. 776-2191.**

House for Sale by owner
Beverly Shores, IN; quiet wooded setting; house on hill, on two lots; 3 rm. guest house on grounds; main hse. 9 rms.: 4 bdrms.; 2 full bath. Second kitchen in lower lever; 2 bl. from beach. **$247,000.** Call:
Betty O'Donnell
Fairfield of America R.E.
219-872-1432

AMŽINO ĮŠALO ŽEMĖJE

Sukrečiantys vaikų ir paauglių atsiminimai iš pergyvenimų Sibiro gulaguose.

Knyga išleista atgimstančioje Lietuvoje.

Kaina su persiuntimu 12 dol.
Užsakymus siųsti:
DRAUGAS,
4545 W. 63rd St.,
Chicago, IL 60629
Illinois gyventojai dar prideda 80 c. valst. mokesčio.

Midland Federal
Savings and Loan Association
75 metus aptarnauja lietuvius

Indėliai iki $100,000.00
Apdrausti Federalinės valdžios

MARQUETTE PARK
2567 WEST 69th STREET
(1-312) 925-7400

BRIGHTON PARK
4040 ARCHER AVENUE
(1-312) 254-4470

BRIDGEVIEW
8929 S. HARLEM AVE.
(708) 598-9400

FSLIC

EQUAL HOUSING LENDER

NEATSILIKITE

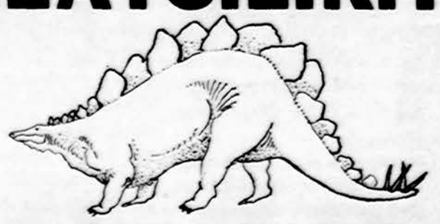

Lituanistikos seminaras perkels Jus į naują lietuvių kultūros supratimą.

Lietuvių kalbos, kultūros, istorijos ir literatūros kursai suaugusiems rugpjūčio 5-19 dienomis prie Chicagos

Lituanistikos seminaras
P.O. Box 50660
Cicero, IL 60650
tel.: (708) 863-0935

A.A. KAZĮ BARTĮ IŠLYDINT

Išgyvenęs tam pačiam Elizabeth, N.J., mieste daugiau kaip 40 metų, iš vietos lietuvių tarpo atsiskyrė neilgai sirgęs a.a. Kazys Bartys, įleidęs čia į lietuvių visuomeninį gyvenimą gilias šaknis. Kiekvieną jį pažinojusį stebina tai, kad jis, atvykęs iš Vokietijos stovyklų su gausia penkių vaikų šeima, niekada nedejavo, kad neturi laiko visuomeniniam gyvenimui. Jis su savo gyvenimo palydove Adele sugebėjo taip susitvarkyti, kad didelė šeima jam greičiau buvo paskata, o ne kliūtis dalyvauti organizaciniame gyvenime. Nuo pat pirmųjų įsikūrimo dienų jis uoliai jungėsi į Lietuvių draugiją, Lietuvai gelbėti komitetą, Balfą, Tautos fondą, Šv. Vardo parapinę draugiją ir kt. Jis nebuvo tik eilinis narys, susirinkimų ir posėdžių lankytojas, bet ir įvairių sumanymų ir idėjų kėlėjas, kad organizacinis gyvenimas pasidarytų efektyvesnis ir našesnis.

Daugiausia laiko velionis yra paaukojęs Lietuvių Bendruomenės tikslams ir idėjoms įgyvendinti. Tremtinių draugijai persiorganizuoti į LB, velionis uoliai dalyvavo LB New Jersey apygardos organizaciniame komitete, o vėliau, susiorganizavus LB Elizabetho apylinkei, pasinėrė į jos darbus. Jis nuolat buvo renkamas į valdybas ir be jo paramos ir aktyvaus dalyvavimo neišsivertė nė vienas posėdis, susirinkimas ar renginys. Tai buvo žmogus, įsitikinęs lietuviškos veiklos būtinumu ir tikslingumu ir visas savo pastangas skyręs Lietuvos nepriklausomybės atstatymo priartinimui. Džiaugdamasis palyginti gera sveikata, velionis turėjo laimės sulaukti Lietuvos laisvės prošvaisčių irjos nepriklausomybės atstatymo deklaracijos. Tai, atrodo, buvo didžiausias visų jo darbų ir žygių atpildas, nes ne veltui galėjo guostis ir pats prie šių lūkesčių ir idėjų įgyvendinimo žymiai prisidėjęs.

Velionis buvo gimęs 1905 m. spalio 15 d. Alvito valsčiuje. Pasimokęs įsigijo buhalterio profesiją ir kurį laiką, gyvendamas Panemunėj, tarnavo valstybės įstaigose, o vėliau — Lietuvos cukraus bendrovės Pavenčių cukraus fabriko buhalteriu. 1930 m. rugsėjo 2 sukūrė šeimą su Adele Zenkevičiūte ir susilaukė keturių dukrelių ir sūnaus. Pasitraukęs iš Lietuvos, stovyklinį gyvenimą leido amerikiečių zonos Augsburgo Hochfeld stovykloje. Iš čia 1949 m. gruodžio 23 d. atvyko į JAV ir įsikūrė Elizabth, N.J.. Įsikūrimo sąlygos dėl didelės šeimos nebuvo lengvos, nes Amerika tokių šeimų iš principo nemėgsta ir sunkiai nuomoja butus. Todėl vos tik sukalęs šiek tiek pinigų, nusipirko namą ir vėliau jį didino ir tobulino, kad visiem užtektų vietos.

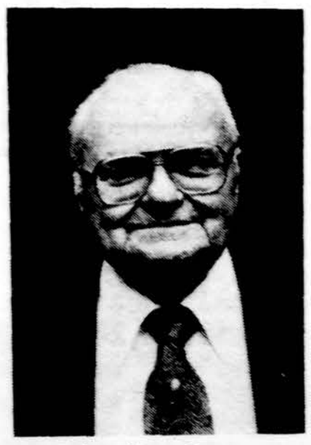

A. a. Kazys Bartys

Išskirtinai velionio šeimą reikėtų paminėti ir už visų 5 vaikų išmokslinimą ir išauklėjimą sąmoningais lietuviais, nes visi dabar yra uoliai įsijungę į lietuvišką veiklą. Barčių šeima yra daug prisidėjusi, kad Elizabethe puikiai veikė lietuvių skaučių draugovė, per kurios eiles yra praėję daug dešimčių apylinkės lietuvaičių, čia įsigijusių lietuvišką auklėjimą.

Artėjant senatvei, velionis pamažu traukėsi iš visuomeninių pareigų, bet nenutraukė ryšių nei su jo pamėgta LB apylinke, nei su kitom organizacijom beveik iki paskutinės gyvenimo dienos. Per eilę metų velionis atlikdavo Mišių skaitymus savos parapijos bažnyčioj.

Velionio kūnas buvo pašarvotas Brazinski Funeral Home Elizabeth, kur Šv. Vardo draugijos vyrai su diakonu Henriku Keturvičiu už jo vėlę sukalbėjo rožinį, o su velioniu atsisveikino jo ilgametės veiklos bendradarbiai Kazimieras Jankūnas ir Julius Veblaitis. Buvo palaidotas Šv. Gertrūdos kapinėse, Colonia, N.J. Su velioniu atsisveikinti atvyko daug jo pažįstamų ir draugų. Laidotuvių Mišių metu Šv. Petro ir Pauliaus bažnyčioje giedojo parapijos choras, vadovaujamas muziko Eric Houthen, solo giesmes atliko Irena Mogenienė, o smuiku grojo Julius Veblaitis. Mišias laikė ir pamokslą pasakė parapijos klebonas kun. Alfredas Žemeikis su diakonais Henry Keturvičiu ir Antanu Samalioniu. Už jo vėlę buvo užprašyta Mišių, o jo taurus atminimas buvo pagerbtas aukom Lietuvos laisvinimuisi paremti. šiam tikslui buvo surinkta 2100 dol.

Velionis paliko beveik 60 m. savo veiklos bendrininkę ir vaikų motiną Adelę, dukras Mildą Kvedarienę, Ramutę Česnavičienę, ir Gilandą Matonienę su šeimomis ir Audronę bei sūnų Vitolį su šeima ir daugybę draugų.

K. Jankūnas

Kentėjimas iš vienos pusės nelaimė, iš kitos — mokykla.

S. Smiles

LIETUVIAI DEPUTATAI APSILANKĖ EUROPOS PARLAMENTE

Praėjusiais metais atsikūrusios Lietuvos Socialdemokratų partijos pirmininkas prof. Kazimieras Antanavičius, Parlamento ekonominės komisijos pirmininkas, ir vicepirmininkas deputatas dr. Vytenis Andriukaitis lankėsi pirmą kartą Europos parlamente gegužės mėnesio sesijos metu. Terminus sutarė ir deputatus lydėjo Pasaulinės Pabaltiečių santalkos Vliko ir LSDP Užsienio delegatūros atstovas prie Europos Parlamento Kasparas Dikšaitis.

Šalia socialistų frakcijos pirmininko ir valdybos narių, susitiko deputatai ir su kitų frakcijų pirmininkais ir valdybos nariais, kaip su Žaliųjų frakcijos pirmininku Alexander Langer, neformalios Baltų grupės pirm. Niels Anker Kofoed, Amnesty international atstovu, parlamento prezidento patarėju užsienio politikos klausimams anglu G. Harris, Europos Bendrijos socialdemokratų partijų konfederacijos generaliniu sekretoriumi Fran Axel Hanisch ir kt. Susipažinta ir su Otto von Habsburg.

Nemažai laiko buvo paskirta susitikimams ir pokalbiams su socialistų frakcija ir jos atstovais. Pietų metu buvo proga išsamiai pasikalbėti su tautinių grupių pirmininkais Eisso Woltjer (olandas), Josep Verde i Aldea (ispanas) ir Kirsten Jensen (danė). Įvykusiame socialistų frakcijos susirinkime pirmininkas Jean Pierre Cot pasveikino ir pristatė svečius iš Lietuvos. Prof. K. Antanavičius padarė pranešimą apie Lietuvos padėtį ir parlamento bei vyriausybės poziciją. Frakcijos nariai turėjo progos statyti klausimų. Tiek socialistų, tiek ir kitos Europos parlamento frakcijos pasisako už Pabaltijo valstybių nepriklausomybę, bet nenori pakenkti ir Gorbačiovui.

Pozityvus buvo taip pat susitikimas ir su visa Vaivorykštės (regionalistų) frakcija, kuri birželio mėnesį numato siųsti delegaciją į Vilnių. Susitikime dalyvavo ir tuo metu Europos parlamente besilankanti Krikščionių demokratų frakcijos pakviesta Lietuvos parlamento deputatų grupė; Lietuvos užsienio reikalų ministeris Algirdas Saudargas, Krikščionių demokratų partijos pirmininkas Egidijus Klumbys, Užsienio reikalų komisijos pirmininkas Emanuelis Zingeris, parlamento prezidiumo narys Gediminas Vagnorius. Grupę lydėjo ilgametis ir Lietuvai nemažai pasidarbavęs Vliko atstovas Vakarų Europoje inž. Adolfas Venskus iš Paryžiaus.

Neformalios Baltic Intergroup pirmininkas danas liberalas N. A. Kofoed pasiūlė, kad Lietuvos parlamentas turėtų bandyti užmegzti artimesnius ryšius su Europos parlamentu. Jo manymu Lietuva turėtų bandyt gauti stebėtojo statusą Europos taryboje.

Otto von Habsburg pranešė, kad generalinis Baltic Intergroup sekretorius šiuo metu yra liberalų frakcijos darbuotojas Richard Moore.

Laiškas

GRĄŽINKIME

Džiaugėmės buvusio prezidento R. Reagano tvirta laikysena pavergtų tautų (jų tarpe ir Lietuvos), besiekiančių išsivaduoti iš raudonosios meškos karalijos glėbio. Jis tą meškos karaliją nepabūgo pavadinti, net ir „šėtono imperija"!

Džiaugėmės ir didžiavomės, kada tuometinis kandidatas į JAV prezidentus viceprez. G. Bush, apsilankęs pas savo kaimynus pranciškonus Kennebunkport, Maine, nusifotografavo su ten tuo laiku vasarojančiais lietuviais rankose laikydamas vinjetę su užrašu „I Love Lithuanians"! Šia žavia, spalvuota nuotrauka savaitraštis „Darbininkas" papuošė ir šių metų jo išleistą kalendorių.

Atėjus rinkimams į JAV prezidentus, daugumas ir atidavėme savo balsus už G. Bush, tikėdami, kad Baltuosiuose rūmuose ir vėl turėsime mūsų siekius suprantantį ir mus remiantį prezidentą. Deja, kada nepriklausomybę atstačiusiai Lietuvai jo parama buvo taip reikalinga, jos iš prez. G. Bush Lietuva nesusilaukė. Pasijutome didžiai apsivylę ir įsitikinome, kad jam mūsų laisvės siekiai yra svetimi.

Paskutiniuoju laiku respublikonų partija, lyg ir atsidėkodama balsavusiems už G. Bush (o ypač tiems, kurie rinkimus parėmė dar ir pinigine auka), išsiuntinėjo adresų lipinukus klijavimui prie laiškų su prez. G. Bush atvaizdu.

Manyčiau, kad nė vienas save gerbiąs lietuvis tų lipinukų nenaudos, nes asmuo, gavęs laišką „papuoštą" su G. Bush atvaizdu galėtų būti didžiai įžeistas. Tad būtų tikslu, kad visi tie asmenys, kurie gavo tą „dovaną", su mandagiu (tik nesiplūstant) laiškučiu, paaiškinant, kodėl ši „dovana" jam nėra priimtina, grąžintų tiems, iš kurių jis ją ir yra gavęs. O kad pažvelgus į gražiai ir rūpestingai išleistą „Darbininko" savaitraščio kalendorių nuotaika nesusidrumstų, tai tą kalendorių „puošiančią" nuotrauką su „I Love Lithuanians", reikėtų nuo kalendoriaus atjungti ir padėti ją ten, kur ji ir priklauso.

p. palys

VYSKUPIJA RŪPINASI IŠTUOKTAISIAIS

Jau dvyliktą kartą Chicagos arkivyskupijos tarnyba išsiskyrusiems ir ištuoktiems katalikams rengia metinę „Phoenix" konferenciją, kuri spalio 19, 20 ir 21 įvyks Rammada O'Hare viešbutyje. Šių metų pokalbių, diskusijų ir paskaitų tema „Iš tamsybių į šviesą", o pilna dienotvarkė parapijoms bei suinteresuotiems bus išsiųsta liepos mėn. (Tarnybos tel. 312—751— 8353 — Phoenix Ministry to Separated and Divorced Catholics).

Savaitgalio temos apims 24 sritis. Paprastai būna labai praktiškų seminarų apie atskirai gyvenančio sveikatingumą ir maitinimąsi, vaikų priežiūrą sumažėjusioje šeimoje ir pan. Pravedami ypatingi skyriai neseniai našlėms ir našliais tapusiems ir visiems bendrai apie mirtį ir mirimą. Daug dėmesio skiriama suaugusių dvasingumui, tikėjimo kaitai, praeities žaizdų gydymui. Neretai kalbėtojai yra katalikai, išgyvenę skyrybas, sukūrę antrąsias šeimas, įvairių profesijų žinovai.

Pagrindinis „Phoenix" (iš pelenų prisikėlimo pasakiško paukščio) tarnybos uždavinys yra arkivyskupijoje globoti daugiau kaip 80 būrelių, kuriuose dalyvauja ištuokos paliesti asmenys. Čia galima pasidalinti sunkumais, klausimais, surasti talkos su vaikų priežiūra, pasisemti tikėjimo stiprybės ir katalikiškos bendruomenės paramos. Ištuoktiesiems tarnyba arkivyskupijoje veikia jau beveik 20 m., tačiau oficialiai buvo įsteigta kard. Cody prieš 15 m., kad išsituokę katalikai jaustųsi priklausą Bažnyčiai ir joje rastų savo padėčiai šviesos bei gydymo.

A.†A.
KAZIMIERAS VAITKEVIČIUS

Gyveno Chicagoje, Marquette Parko apylinkėje.

Mirė 1990 m. birželio 11 d., sulaukęs 83 m. amžiaus.

Gimė Lietuvoje, Kauno apskrityje, A. Panemunėje. Amerikoje išgyveno 33 m. Prieš tai, 10 metų gyveno Argentinoje.

Pasiliko dideliame nuliūdime žmona Vanda, dukterys Valentina Šerkšnienė, žentas Bruno, Birutė Šepskienė, žentas Ilmaras, podukra Vida Meiluvienė su vyru Giedrium; šeši anūkai: Artūras, Robertas, Raimundas, Linda, Linas ir Alius su šeimomis ir viena proanūkė Patricia. Lietuvoje liko brolis Pranas, seserys Stasė ir Elena su šeimomis.

Velionis buvo ilgametis „Draugo" dienraščio tarnautojas.

Kūnas pašarvotas trečiadienį, birželio 13 d. ir ketvirtadienį, birželio 14 d. nuo 3 iki 9 v.v. Petkus Marquette koplyčioje, 2533 W. 71 St.

Laidotuvės įvyks penktadienį, birželio 15 d. Iš koplyčios 9 val. ryto bus atlydėtas į Švč. M. Marijos Gimimo parapijos bažnyčią, kurioje įvyks gedulingos pamaldos už velionio sielą. Po pamaldų bus nulydėtas į Šv. Kazimiero lietuvių kapines. Vietoje gėlių prašome aukoti BALF'ui ir Lietuvos Dukterų Draugijai.

Nuoširdžiai kviečiame visus gimines, draugus ir pažįstamus dalyvauti šiose laidotuvėse.

Nuliūdę žmona, dukterys, anūkai ir kiti giminės.

Laidotuvių direkt. Donald A. Petkus. Tel. 312-476-2345.

GAIDAS—DAIMID

EUDEIKIS

TRYS MODERNIŠKOS KOPLYČIOS
PATARNAUJA IR CHICAGOS PRIEMIESČIUOSE

4330-34 S. California Avenue
Telefonai — (1-312) 523-0440 ir (1-312) 523-9852

4605-07 South Hermitage Avenue
Telefonas – (1-312) 927-1741-1

4348 S. California Avenue
Telefonas – (1-312) 523-0440

STEPONAS C. LACK ir SŪNŪS
LACKAWICZ

LAIDOTUVIŲ DIREKTORIAI

2424 West 69th Street — Tel. (1-312) 737-1213
11028 Southwest Hwy. — Tel. (708) 974-4410
9236 S. Roberts Rd. — Tel. (708) 430-5700

A.†A.
BRONIUI STRIKAIČIUI

mirus, jo dukterį, mūsų mielą draugę BIRUTĘ VISKANTIENĘ su šeima ir sūnų LEONĄ su šeima nuoširdžiai užjaučiame.

Vytautas ir Rita Saliamonai
Kęstutis ir Milda Mikėnai

A.†A.
Vet dr. JUOZUI SKAUDŽIUI

mirus, nuoširdžiausią užuojautą reiškiame jo žmonai SALOMĖJAI, dukterims ir jų šeimoms.

Ada ir Pranas Kvedarai

A.†A.
ONAI GRIŠKELIENEI

Amžinybėn iškeliavus, liūdinčius — vyrą PETRĄ GRIŠKELĮ, jo sūnus ir dukterį su šeimomis, jos brolį VIKTORĄ MARIŪNĄ ir seserį GENOVAITĘ MODESTAVIČIENĘ su šeimomis, visus gimines ir artimuosius nuoširdžiai užjaučiame.

Jadvyga ir Juozas Naujokaičiai
Jonas Naujokaitis

PETKUS IR SŪNUS
MARQUETTE FUNERAL HOMES, LTD.

Marquette Funeral Home
2533 West 71st Street
Chicago, Illinois 60629
1-(312)-476-2345

Hills Funeral Home
10201 South Roberts Road
Palos Hills, Illinois 60465
708-430-4455

Petkus Funeral Home
1410 South 50th Avenue
Cicero, Illinois 60650
708-863-2108

Petkus-Butkus Funeral Home
1446 South 50th Avenue
Cicero, Illinois 60650
708-652-1003

Visus laidotuvių namus galite pasiekti skambindami **1-(312)-476-2345**

ANTHONY B. PETKUS **DONALD M. PETKUS**
DONALD A. PETKUS **LAWRENCE C. GASUNAS**

VANCE

LAIDOTUVIŲ KOPLYČIA
DIREKTORIAI
1424 So. 50 Ave., Cicero, Illinois
PATARNAUJA CHICAGOJE BEI PRIEMIESČIUOSE
Tel. (708) 652-5245

LB Lemonto apylinkės metiniame susirinkime. Iš k.: Rasa Poskočimienė, Kęstutis Sušinskas, Aleksas Karaliūnas ir Kostas Stankus.

Nuotr. **Liudo Volodkos**

APIE LIETUVĄ MUS

x Kun. Sigitas Tamkevičius, Lietuvos Skaučių seserijos dvasios vadovas, lankydamasis Chicagoje, susitiks su vietos skautais ir skautėmis penktadienį, birželio 22 d. Jėzuitų koplyčioje 7 val. vak. svečias aukos šv. Mišias. Po pamaldų — susitikimas su skautais Jaunimo centro mažojoje salėje. Visa Chicagos skautiškoji šeima ir jų artimieji kviečiami šion sueigon. Skautai ir skautės dalyvauja uniformuoti.

x Altos Chicagos skyriaus rengiamas Tragiškųjų birželinių įvykių minėjimas birželio 17 d. bus pradėtas 10 val. ryto vėliavų pakėlimu parapijos aikštėje. Praves V. D. Šaulių rinktinės vadovybė. 10:30 val. pamaldos Marquette Parko bažnyčioje. Tuo pačiu laiku vyks pamaldos liet. liuteronų Tėviškės ir Ziono parapijose.

x G. T. International kelionių biuras praneša, kad daromi žygiai amerikiečių atitinkamose turizmo ir kelionių įstaigose, taip pat ir Sovietų ambasadoje. Blokadai užsitęsus bus daromi tolimesni žygiai, kad būtų suvaržytos kelionės iš Sovietų Sąjungos atvykstantiems turistams.

x Duotas klaidingas adresas. Gegužės 24 d. „Drauge" buvo aprašyta John Gillies knyga apie senų žmonių globą „Care Giving: When Someone You Love Grows Old". Tačiau duotas klaidingas adresas Homebound Resources įstaigos. Teisingas adresas yra P.O. Box 140123, Austin, TX 78714-0123.

x Patikslinimas. Apie Valdą Adamkų žinutė „Ar čia glasnost?", birželio 7 d. „Drauge" buvo paimta ne iš *Chicago Sun-Times*, o iš *Chicago Tribune* „Inc." skyriaus.

x Labai kilnus darbas padėti sergančiam. Atsilankydami į Lietuvos Mažojo teatro linksmą teatralizuotą koncertą birželio 15 d. 7 val. vak. Lemonte ir vaidinimą „Čia nebus mirties" birželio 16 d. 7:00 val. vak. ir 17 d. 3:00 val. p.p. Jaunimo centre. Bilietai Vaznelių parduotuvėje: 2501 W. 71st Street, Chicago, IL 60629 tel. (312) 471-1424. Čekius rašyti: Lithuanian Roman Catholic Charities.

(sk)

Advokatas
GINTARAS P. ČEPĖNAS
2649 W. 63 St., Chicago, IL 60629
Tel. (1-312) 776-5162
14300 S. Bell Rd., Lockport, IL 60441
Tel. (708) 301-4866
Valandos pagal susitarimą

Advokatas Jonas Gibaitis
6247 S. Kedzie Avenue
Chicago, IL 60629
Tel. (1-312) 776-8700
Darbo val. nuo 9 iki 7 val. vak.
Šeštad. 9 v.r. iki 1 val. d.

ADVOKATAS
Vytenis Lietuvninkas
2501 W. 69th Street
Chicago, IL 60629
Tel. (1-312) 778-0800
Valandos pagal susitarimą

ADVOKATAS
ALGIRDAS R. OSTIS
201 E. Ogden Ave., Ste. 18-2
Hinsdale, IL 60521
Tel. (708) 325-3157
Valandos pagal susitarimą

x Žurn. Stasys Pieža buvo susirgęs ir gulėjo ligoninėje, bet jau išėjo iš ligoninės ir sveiksta namuose North Juston, Ind. Jo mokiniai iš CCD klasės laukė jo grįžtant ir pagerbė jį savo buvimu ir giesmėmis bei dainomis. Taip pat „Draugo" redakcija savo bendradarbiui linki greitai sustiprėti.

x Kun. A. Lipniūno moksleivių ateitininkų kuopos šventė ir buvusių narių susibūrimas bus penktadienį, birželio 15 d., Jaunimo centre. Šv. Mišios prasidės Jėzuitų koplyčioje 7 val. vak., o po to bus vaišės ir programa Jaunimo centro mažojoje salėje. Kviečiami visi tėveliai, draugai ir buvę Lipniūno kuopos nariai dalyvauti šioje šventėje.

x Visi kviečiami dalyvauti Vilniaus „Virgo" choro ir Vilniaus Jaunimo teatro koncertuose — spektakliuose. Bilietai gaunami Margučio raštinėje ir Vaznelių parduotuvėje. Margučio raštinėje gaunama platesnė informacija.

x JAV Lietuvių Bendruomenės krašto valdybos Religinės tarybos pirmininkas kun. A. Saulaitis krašto valdybos nariams pranešė apie įvairius religinius reikalus. „Lietuva su Kristumi" maldos dienos vyksta birželio 11-14 d. Tai pranešimas, kurį vysk. Baltakis išsiuntinėjo parapijoms, vienuolynams ir pan. Kun. Saulaitis birželio 9 d. dalyvavo vysk. Baltakio Sielovados tarybos pasitarimuose Chicagoje (kiti pasitarimai vyksta Toronte, Los Angeles ir kitur). Kun. Saulaitis taip pat davė informacijos apie kun. Tamkevičiaus apsilankymą Chicagoje birželio 18-27 d.

x Eleonora Kartanienė norėtų vėl palaikyti ryšius su savo pusseserėmis ir pusbroliu jos tetos Saliamonos Kartanaitės-Janulienės vaikais: Veronika, Zofija ir Kazimieru. Saliamona, jos tėvo Alekso Kartano sesuo, kilusi iš Panevėžio apskr., Šilų parapijos, atvyko į JAV-bes Chicagą apie 1914 m. Ilgą laiką palaikė ryšius ir vėliau jos dukra Veronika iš Kalifornijos rašė paskutinius gautus laiškus. Eleonoros Kartanienės adresas: Panevėžys, Tulpių 18-46, Lithuania

x Casimira Jankauskas, Daytona Beach, Fla., jos 75 metų jubiliejaus proga žurn. J. Janušaičio buvo gražiai aprašyta „Moterų" skyriuje „Drauge". Kazimiera Jankauskaitė, kurios pavardę „Draugas" atlietuvino, taip ji rašo savo laiške, „Draugą" skaito nuo atvažiavimo į šį kraštą, dėkoja už paslaugą ir linki ir toliau visiems gražiai ir nuoširdžiai patarnauti. Ta proga pridėjo ir 75 dol. auką „Draugo" išlaikymui. Labai dėkojame už linkėjimus ir mielą auką.

x JUOZAS BACEVIČIUS, namų pirkimo ir pardavimo atstovas. Greitas ir tikslus patarnavimas. Nemokamas namų įvertinimas. Skambinti: **Bell-Bace RE, tel. 778-2233.**

(sk)

x Greit parduodu vienos ir dviejų šeimų namus Chicagoje ir apylinkėse. Skambinkite **RE/MAX REALTORS, Rimas Stankus, tel. (312) 586-5959 arba (708) 425-7161.**

(sk)

x R. Pukštys vėl vyksta į Lietuvą liepos mėn. pradžioje. **Tvarkomi palikimai, pervedami pinigai, pigiai perkami nauji automobiliai.** Atsiskaityti iki birželio 30 d. **Transpak, 2638 W. 69 St., Chicago, IL, tel. 312-436-7772.**

(sk)

x JAV Lietuvių Bendruomenės krašto valdyba posėdžiavo savo būstinėje birželio 9-10 dienomis. Posėdyje dalyvavo naujoji JAV Lietuvių Jaunimo sąjungos pirmininkė Sigutė Šnipaitė, kuri su Bostono jaunimu sudaro naująją valdybą. Ji turėjo progos susipažinti su krašto valdybos nariais. Jie galėjo išgirsti apie naujai kadenciją pradedančios valdybos planus bei užsiangažavimus.

x A. a. Viktoro Kožicos mirties metinių minėjime sudėta 500 dol. Tautos fondui. Tokiu būdu a.a. Viktoro vardu, panaudojant suaukotus pinigus, kova bus tęsiama už okupuotos Lietuvos išlaisvinimą.

x Balzeko Lietuvių kultūros muziejus švenčia savo 24 metų nuo įsikūrimo sukaktį birželio 16 d., šeštadienį, 7 v.v. su plakatų parodos atidarymu galerijoje. 8 v.v. vakarienė, kurią paruoš Aldona Šoliūnienė. Visi kviečiami atvykti ir pasisvečiuoti su draugais.

x M. Vilutis (Mrs.) Frankfort, Ill., Sofija Martin, Mount Prospect, Ill., Adolfas Lingis, Great Neck, N.Y., Danutė Snarskienė, Thompson, Conn., Marija Edelis, Phoenix, Az., A. Martis, Charleston, W. V. „Draugo" garbės prenumeratoriai ir nuolatiniai jo rėmėjai, pratęsė prenumeratą su visa šimtine. Už aukas tariame nuoširdų ačiū.

x Konstancija Brokienė, Plymouth, Mich., pratęsė prenumeratą ir prašo „Draugą" siuntinėti jos vardu, nes jos vyras Vincas Brokas, kuriuo vardu „Draugas" buvo siunčiamas 40 metų, iškeliavo į Amžinybę. Ta proga pridėjo 30 dol. auką. K. Brokienę skelbiame garbės prenumeratore, o už auką labai dėkojame.

x Dr. A. Saulys, Shorehm, N.Y., D. Mackiala, Madeira Beach, Fla., Alius Austras, Braintree, Mass., Victor ir Valentina Rauckis, Farmington Hills, Mich., Kazys Skripkus, Lockport, Ill., Mary Juzėnas, Oak Lawn, Ill., „Draugo" garbės prenumeratoriai, rėmėjai, pratęsdami prenumeratą, paaukojo po 30 dol. dienraščio paramai. Nuoširdus ačiū.

x Petras Bingelis, Tustin, Cal., žinodamas lietuviškos spaudos sunkumus, pratęsė prenumeratą vieneriems metams su 50 dol. auka. P. Bingelį skelbiame garbės prenumeratorium, o už gražią paramą tariame nuoširdų ačiū.

x MAISTO DEFICITAS LIETUVOJE! Prieš išvykdami aplankyti savo artimuosius Lietuvoje nepamirškite pasirūpinti deficitiniu maistu. Už $100.00 „Žaibas" pristatys jūsų nurodytu adresu Lietuvoje 4 kg lietuviško skilandžio, 2 kg. „Žalgirio" dešros, 2 kg. „Suvalkietiškos" dešros, 1 kg. „Sodžiaus" dešros, 1 kg. filė plėvėlėje. **„ŽAIBAS" 9525 So. 79th Ave., Hickory Hills, Ill. 60457, tel. (708) 430-7272.**

(sk)

x Nebrangiai parduodame Lietuvoje naujus automobilius LADA ir VOLGA, ir namus. Keičiame dolerius į rublius arba pristatome dolerius į Lietuvą. Pervedame palikimus. Skambinti: **Ąžuolui 312-434-8618.**

(sk)

x Patria dovaninių prekių ir elektronikos parduotuvėse Chicagoje ir St. Petersburgo Beach, FL rasite lietuviškų prekių bei 220 voltų elektronikos ir kitų, Lietuvoje pageidaujamų, reikmenų didelį pasirinkimą. Priimam užsakymus ir iš kitų miestų. Siunčiame prekes į Vilnių **kargo-oro linija. Tel. 312-778-2100.**

(sk)

Tėvynės ŽVAIGŽDUTĖ
Įsteigtas Lietuvių Mokytojų Sąjungos Chicagos skyriaus
Redaguoja J. Plačas. Medžiagą siųsti: 3206 W. 65th Place, Chicago, IL 60629

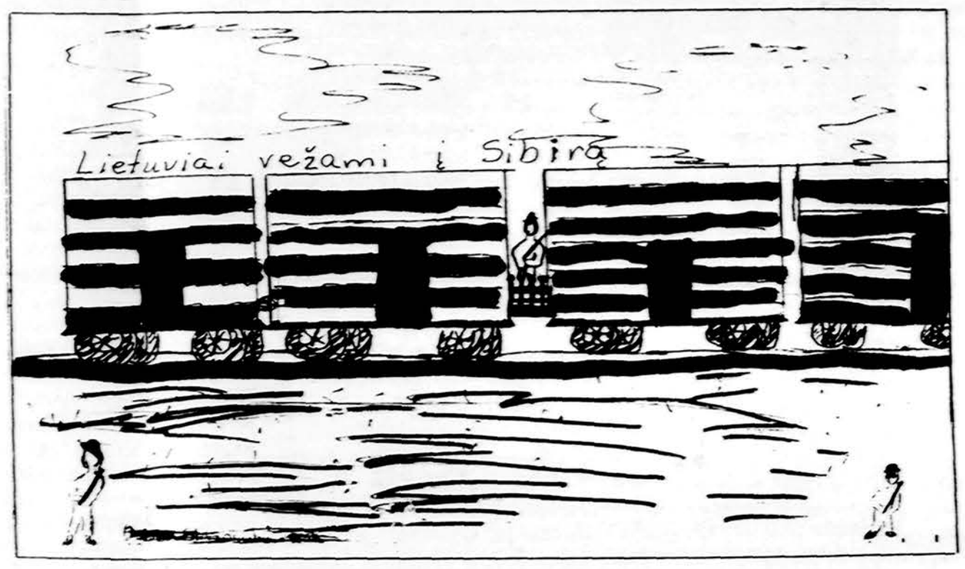

1941 m. birželio mėnesį rusai tokiais vagonais vežė į Sibirą nekaltus vaikelius, senelius ir visus kitus Lietuvos patriotus, net ir invalidus — ligonius. Norėjo išnaikinti lietuvių tautą.
Piešė **Arista Strungytė**

Viktoras Šimaitis

Į LAISVĖS RYTOJŲ

Dievas mūsų jėga ir stiprybė
ir veikiausia pagalba varguos!
Dievo meilės galybė — beribė,
Ji Tėvynę nelaimėj paguos!

Ir todėl, nors ir žemė drebėtų,
Nors ir griūtų į gelmę kalnai,
Mes į laisvės rytojų saulėtą
Žengsim, — laisvės dvasia milžinai!

Red. Šie poeto žodžiai labai tinka, prisimenant birželio mėnesio žiauriuosius įvykius. Lietuva atidavė trečdalį savo geriausių žmonių ištroškusiam kraujo raudonajam slibinui. Tas slibinas norėjo praryti visą Lietuvą, išbraukti Lietuvos vardą iš pasaulio žemėlapių ir trimito garsais paskelbti pergalę. Tačiau įvyko kitaip. Lietuviai ir kraujo klane suklupę meldė Dangaus pagalbos, meldė Lietuvos globėjos Marijos užtarimo. Dievas išklausė nuoširdžios maldos, neleido Lietuvai pražūti. Kovo 11 d. galingu balsu sušuko: „Mes vėl laisvi, mes prašome pasaulio atkreipti į mus dėmesį ir padėti laisvę apginti". Jei lietuviai ir toliau kels akis į Dangų ir vėl prašys pagalbos sunkią kovą kovodami, reikia manyti, Dievas neapleis, pasiųs šv. Kazimierą laimėti paskutinę kovą. Pasaulio galybės nusisuko nuo Lietuvos, neišgirdo Jos šauksmo, nutarė padėti merdėjančiam slibinui atgauti jėgas, kad vėl smaugtų laisvės trokštančias tautas. Kristus kartą pasakė: „Belskite ir bus atidaryta!" Lietuviai turėtų paklausyti tų Kristaus žodžių.

ISTORIJOS PAMOKOJE

Rusų okupacijos metu lietuvių mokyklose buvo įvestas politikos ir propagandos mokslas už komunizmą.

Kartą mokytojas žemesnėse klasėse ėmė tvirtinti, kad Tarybų Sąjunga greit kapitalistus pralenks. Vienas išsigandęs mokinys klausia mokytoją:

— Tamsta mokytojau, tai kas tada bus?

— Kaip tai kas bus? — užpyko mokytojas.

— Tamsta ankstyvesnėje pamokoje sakei, kad kapitalizmas stovi ant bedugnės krašto...

Tilindis tilindis, be rakto klėtin įlindęs (Vėjas) (Pandėlys).

Tarp dviejų kalnų juodas žirgas bėga. (Upė) (Ožkabaliai).

AUKSAS IR PURVE ŽIBA

Ši patarlė moko, kad gero nepaslėpsi. Geri žmonės bus geri ir blogose sąlygose. Nijolė Sadūnaitė labai gera, Dievą mylinti lietuvaitė, nors buvo ištremta į Sibirą, pasiliko gera. Ji mums puikus pavyzdys, nes yra mūsų didvyrė.

Danutė Mikrutaitė,
Darius Girėno lit.
m-los 8 sk. mokinė.

VELYKOS

Velykos yra Jėzaus iš numirusių prisikėlimo šventė. Ji yra viena iš didžiausių švenčių. Velykos yra ir pavasario šventė. Po šaltos žiemos ateina pavasaris. Visi labai laukia Velykų ir pavasario. Man labai patinka lietuviški Velykų papročiai, ypač margučių marginimas.

Danutė Mikrutaitė,
Darius Girėno lit.
m-los 8 sk. mokinė.

PAGRINDINIS MAISTAS

Duoną, kaip pagrindinį lietuvių maistą, mini rašytiniai šaltiniai. J. Dlugošas rašo apie apeiginę lietuvių duoną, aukotą derliaus šventėse vėlėms, ir pagrindinį žemaičių maistą — duoną ir mėsą. 1300 metais Kuršių Barbonos kaime iš kažkokio Lembito buvo pagrobta 40 kepalų duonos. 1409 metais Vytauto laiške Žemaitijos kryžiuočių vaitui (viršininkui), uždraudusiam žemaičiams ir aukštaičiams prekiauti javais, rašoma, kad vaitas neturėsiąs nuostolio, jei aukštaitis aplankys savo bičiulį žemaitį ir pavaišins duona. Šie faktai rodo, kad lietuviams nuo seno ruginė duona buvo įprastas valgis.

Nederliaus metais mūsų protėviai valgydavo ir bėralinę (nevalytų rugių) duoną, kurią kaimo žmonės kepdavo jau ir baudžiavos laikais. Tokią bėralinę (su pelais maišytą) Lietuvos baudžiauninkų duoną šešioliktame šimtmetyje aprašo A. Gvagninas. Bėralinę duoną, kaip baudžiauninkų įprastą valgį, mini Žygimanto I nuostatai (1529), kurie yra skirti Vilniaus ir Trakų pavieto (rajonų) dvarams. Tuose nuostatuose nurodoma, kad pagal senovės paprotį nelaisvieji tarnai privalo gauti keturis kartus per metus po statinę bėralo (nevalytų grūdų) ir grynų rugių.

(Pranė Dundulienė)

UŽBURTI PINIGAI

(Tęsinys)

Sūnus girdėjo visus apžadus ir gerai įsidėmėjo. Tą darbą atlikęs tėvas, grįžta atgal į savo namus, atsigula į lovą ir vėl serga. Po pamaldų pareina namiškiai iš bažnyčios, pareina taip pat ir tas sūnus, kaip nieko nežinodamas. Praėjus tam tikram laikui, tėvas mirė. Nė vieno cento ūkininkas nepaliko namiškiams, nė laidotuvėms. Visi verkė, gailėjosi šeimininko. Niekam nematant, sūnus mirusį tėvą nunešė į sodo galą ir pradėjo su tėvo rankomis kasti tuos pinigus. Parnešė tėvą namo, grįžęs parsinešė iškastus pinigus. Visi džiaugėsi, kad sūnus pasidarė turtingas ir laimingas. Tų pinigų užteko visam kam ir dar liko. Apie kitus užkastus pinigus sūnus niekam nesakė. Praėjus kiek laiko, sūnus vedė turtingą mergaitę. Prisiminęs apie pinigus su antru apžadu, pasikinkė savo žmoną į plūgą ir ėmė arti. Išarė tuos pinigus, paliko dar turtingesnis. Pagyvenus daug metų, sūnus susipažino su vienu vaikinu. Jis buvo turtingesnis už sūnų, bet buvo labai šykštus, nė vieno cento neišleisdavo be reikalo. Sūnus pasakė tam vaikinui: „Aš žinau vienoje vietoje užkastų daug pinigų, kuriuos tu galėsi išsikasti, tik tu man už parodymą duosi keletą tūkstančių, o tu ten rasi daug daugiau". Vaikinas pagalvojo, kad tas jam į gerą gali išeiti, sutiko. Davė sūnui prašomus pinigus, o sūnus parodė, kur pinigai pakasti. Vaikinas išsikasė tuos pinigus. Tikrai, tų pinigų ten buvo daug daugiau, negu sūnus sakė. Vaikinas neilgai džiaugėsi tais pinigais. Pradėjo linksmą gyvenimą: gėrė, pokyliavo ir švaistė pinigus kur reikia ir kur nereikia. Greitai paliko plikas, kaip tilvikas, kaip tėvas prieš mirtį pakasdamas pinigus išpranašavo. (Sėda. Užrašė B. Žiemelytė.)

Iš dr. J. Balio archyvo.

KAS GREČIAU

Kartą pas rusų kosmonautą (astraunta) atvyko svečias ir rado namuose tik vienus vaikus, tėvų nė vieno nebuvo.

— Kur tėvai, ar greit sugrįš? — klausė svečias.

— Tėvas išlėkė į kosmosą (erdves), jis greit grįš, o mama nuėjo stoti į eilę, kad gautų miltų nusipirkti, ji greit nepareis, — paaiškino svečiui vaikai.

SAPNAS — NE SAPNAS, PASAKA — NE PASAKA

Vieną vėlų vakarą aš labai staigiai užmigau ir staiga man atrodo, kad nemiegu, o einu į kažkokio namo rūsį. Prieinu keistas duris, atidarau jas ir prieš mano akis atsiveria keistas vaizdas. Aš iš pradžių nesuprantu, kas gi tai per daiktas, bet vėliau pamatau užrašą „Laiko mašina". Aš prieinu ir pmatau du užrašus: vienas „Į praeitį", antras „Į ateitį". Neilgai tegalvojęs, spaudžiu mygtuką su užrašu „Į praeitį".

Prieš mane viskas sumirguliuoja ir aš atsirandu Anglijoje, karaliaus Džono valdymo metais, Šervudo girioje, Robin Hudo kompanijoje. O, tai šaunūs vyrukai! Aš su jais iš karto susidraugavau. Mes buvome surengę šaudymo iš lanko varžybas. Man nelabai sekėsi: aš keletą kartų nepataikiau į taikinį, tai Mažasis Džonas davė man keletą antausių. Aš buvau labai laimingas, kad jis manęs nesuluošino.

Po tų antausių mes su mažuoju Džonu labai susidraugavome ir patyrėme labai malonų, juokingą nuotykį. Mes su Džonu persirengėme elgetomis ir išėjome pasivaikščioti, ieškoti nuotykių. Staiga mes pamatome einant keliu tris vienuolius. Aš su Džonu greitai sugalvojome, kaip iš jų pinigus iškrapštyti. Mes kartu priėjome prie vienuolių ir pradėjome prašyti išmaldos. Vienuoliai pradėjo sakyti, kad jie nieko neturi. Tada mes su juo sakome jiems, kad reikėtų Dievo paprašyti, kad Jis atsiųstų savo pagalbą. Mes pasimeldėme ir klausiame vienuolių, ar jiems Dievas atsiuntė ką nors. Jie pasižiūrėjo ir sako, kad nieko.

Tada mes vėl meldėmės ir vėl paklausėme, ar jiems Dievas ką nors atsiuntė. Jie vėl atsakė neigiamai. Tada mes vėl jiems priekaištavome, kad jie nenuoširdžiai meldžiasi. Mes pasimeldėme trečią kartą ir vėl paklausėme, ar jie turi ką nors. Jie vėl atsakė neigiamai. Tada mes pasakėme jiems, kad jie blogai žiūrėjo. Mes patys pažiūrėjome į jų kišenes. Vienas turėjo penkiasdešimt auksinių, antras septyniasdešimt, o trečias turėjo šimtą auksinių. Mes paėmėme iš jų tuos pinigus, padėkojome Dievui, kad Jis mums atsiuntė vienuolius ir grįžome atgal.

Man buvo laikas grįžti į savo amžių. Aš įėjau į mašiną, paspaudžiau mygtuką ir atsiradau savo lovoje. Buvo rytas.

Eugenijus Alfimovas, 8 kl.,
K. Donelaičio lit. mokykla.

GALVOSŪKIO NR. 164 ATSAKYMAS

Medis yra 18 metrų aukščio.

GALVOSŪKIO NR. 165 ATSKYMAS

Galimi kableliai, nes pažyminys gali būti išskirtinis, pavyzdžiui: Knyga, atidžiai skaitoma, yra naudinga.

Viename šone ežero tašo, į kitą šoną skiedros lakioja. (Vilnys) ir putos).

Dirvonai be takų, ąžuolai be šakų (Ežeras ir meldai).

Trumpas drūtas jaučio ragas, tame rage saulė teka. (Nuodėgulis).