(115 3) GRATIS GRATIS 2-CL
THE LIBRARY OF CONGRESS
REFERENCE DEPARTMENT
SERIALS DIVISION
WASHINGTON DC 20025

DRAUGAS

2ND CLASS MAIL

THE LITHUANIAN WORLD-WIDE DAILY

IŠEIVIJOS LIETUVIŲ DIENRAŠTIS
4545 WEST 63rd STREET • CHICAGO, ILLINOIS 60629
TELEFONAS (312) 585-9500
TELEFAKSAS (312) 585-8284

Vol. LXXXIII Kaina 35 c. PENKTADIENIS – FRIDAY, SPALIS – OCTOBER 23, 1992 Nr. 208

Bobelio kandidatūra svarstoma teisme

Ketvirtadienio žinios iš Lietuvos

Vilnius, spalio 22 d. (Elta) – Belikus trims dienoms iki Seimo rinkimų, spalio 22 d. Aukščiausiame Teisme bus nagrinėjama Sausio 13-osios Brolijos pirmininkės Jadvygos Bieliauskienės pareiškimas, kad Kazys Bobelis neteisėtai įregistruotas kandidatu į Seimo deputatus.

Vyriausiojo Lietuvos Išlaisvinimo Komiteto paskutinį pirmininką Kazį Bobelį kandidatu į Seimą iškėlė Krikščionių Demokratų Sąjunga ir Jaunalietuviai Marijampolės vienmandatėje apygardoje ir įrašė pirmąjį jungtiniame šių sąjungų sąraše. Vyriausioji rinkimų komisija jo kandidatūrą įregistravo.

Jadvyga Bieliauskienė ir Aukščiausiosios Tarybos Krašto apsaugos ir vidaus reikalų nuolatinės komisijos pirmininko pavaduotojas prel. Alfonsas Svarinskas rinkimų komisijos aktą užprotestavo. Protestą jie motyvavo tuo, kad Kazys Bobelis neišgyveno Lietuvoje trijų metų.

Pagal Seimo rinkimų įstatymą Jadvygos Bieliauskienės pareiškimas turi būti išnagrinėtas per tris dienas.

Kas grąžino Vilniaus arkikatedrą?

Pastaraisiais metais LDDP deda milžiniškas pastangas vėl sugrįžti į valdžią. Jie net bando kreiptis į tikinčiųjų protą ir jausmus, įrodinėja, kad jie – komunistai buvo ir dabar yra tikrieji sąžinės laisvės ir tikėjimo bei bažnyčios interesų gynėjai. Šiam tikslui jau kelerius metus panaudojamas ir Vilniaus Arkikatedros bei Šv. Kazimiero bažnyčios grąžinimo faktas. Kaip buvo iš tikrųjų „Valstiečių laikraštyje" prisimena Nijolė Sadūnaitė, aktyviai dalyvavusi kartu su Lietuvos tikinčiaisiais kovoje už Arkikatedros ir Šv. Kazimiero bažnyčios grąžinimą.

Kovos pradininku buvo prelatas A. Svarinskas. Jis 1979 m. balandžio mėnesį pasakė, kad jei katalikams nebus sugrąžintos bažnyčios, tai šv. Kazimiero 500 metų gimimo sukaktį teks švęsti prie šių bažnyčių esančiose gatvėse. Tai išgąsdino sovietų valdžią, kunigas A. Svarinskas 1983 m. buvo areštuotas. Buvo renkami žmonių parašai, reikalaujant grąžinti bažnyčias, išsiųsti raštai Sovietų Sąjungos Aukščiausiosios Tarybos prezidiumo pirmininkui L. Brežnevui, vėliau kreiptasi į J. Andropovą. Kreipimąsi pasirašę kunigai buvo persekiojami, suimami. Nepaisant to, kunigai 1985 m., o vėliau ir 1987 m. išsiuntė savo reikalavimus Sovietų Sąjungos Komunistų partijos Generaliniam sekretoriui M. Gorbačiovui. Iš viso per 1987-1988 metus į Maskvą dėl Arkikatedros grąžinimo kreipėsi 97,343 Lietuvos tikintieji. O 1988 m. liepos 11 d., kunigui A. Svarinskui grįžus iš Uralo lagerių, KGB pulkininkas J. Radzevičius jam pasakė, kad jie, t.y. KGB, grąžins Lietuvai trispalvę, senąjį himną ir Vilniaus Arkikatedrą.

Taigi Arkikatedros grąžinimas buvo kegėbistų nuspręstas reikalas dar 1988 m. vasarą, o A. Brazauskas po keturių mėnesių – 1988 m. spalio 23 d. – tik įvykdė KGB valią.

Be kuro nebus šilumos

Praėjus savaitei nuo to laiko, kai Vyriausybė nusprendė pradėti šildymo sezoną, be šilumos yra likę tik tie pastatai, kurie žiemai dar nepasiruošę. Tebegalioja ir sprendimas patalpas šildyti iki 55 F (13 C) laipsnių, o karštą vandenį tiekti tik ligoninėms ir ikimokyklinėms įstaigoms.

Valstybinei energetikos sistemai didžiausią nerimą kelia dujų tiekimo apribojimas, o jų ypač reikia termofikacinėms elektrinėms. Reikalai turėtų pagerėti, kai pradės veikti ir pirmasis Ignalinos atominės elektrinės reaktorius, kuris dabar remontuojamas. Tuomet elektros energijos bus daugiau eksportuojama, o didesnė dalis naftos ir dujų teks šilumineĩ energijai gaminti.

Tuo tarpu vyriausybę ir valstybinę įmonę „Lietuvos dujos" vėl pasiekė koncerno „Lentransgaz" telegrama, kuria reikalaujama nuo spalio 21 d. 6-os valandos dujų vartojimą sumažinti iki 4 milijonų kubinių metrų per parą vietoje iki šiol suvartojamų 6 milijonų kubinių metrų. Pagrindinių Lietuvos kuro įmonių vadovai dėl naftos ir dujų tiekimo derasi Maskvoje.

Muziejus – kovų ir kančių liudytojas

Genocido aukų muziejus Vilniuje atvers duris lankytojams spalio 24 dieną. Naujojo muziejaus steigėjai – Lietuvos politinių kalinių ir tremtinių sąjunga ir Lietuvos Kultūros ir švietimo ministerija.

Rūmus, kuriuose yra muziejus, užimančius beveik visą kvartalą tarp Vasario 16-osios ir Aukų gatvių, žino visi. Jie pastatyti 1890 metais apygardos teismui. Per visas okupacijas čia veikė represinės įstaigos – teismas ir prokuratūra, gestapas, KGB. Čia buvo planuojamas genocidas, kalinami, tardomi, kankinami ir žudomi Lietuvos valstybės piliečiai.

Pirmieji į šį muziejų spalio 21 d. buvo pakviesti žurnalistai. Politinių kalinių ir tremtinių sąjungos pirmininkas Balys Gajauskas pasakė, kad svarbiausias muziejaus eksponatas yra kameros, kuriose kalėjo ir mirė žmonės, kabinetai, kuriuose jie buvo tardomi. Po kurio laiko bus parengta ir dokumentų ekspozicija. Muziejaus lankytojus lydės ne muziejininkai, mokslininkai, bet tie žmonės, kurie patys išgyveno šių rūmų baisumus. Atgavus daugiau saugumo archyvų, muziejus turėtų tapti centru, kuriame būtų tyrinėjami, spausdinami ir platinami dokumentai apie Lietuvos pasipriešinimą nuo 1940-ųjų metų.

Kol kas muziejus veiks tik šeštadieniais ir sekmadieniais. Lankytojams reikia turėti asmens dokumentus ir nesinešti jokių krepšių. (V.GU.)

Kariuomenės išvedimas nesustos

Vilnius, spalio 21 d. – AT pirm. V. Landsbergis reporteriams pasakė, jog jo nuomone, Rusijos Gynybos ministerijos pareiškimas, kad Rusijos kariuomenės išvedimas iš Pabaltijo yra suspenduojamas, buvo tam, kad nuramintų kai kurias Rusijos karininkų grupes, norint parodyti susirūpinimą jų reikalais.

V. Landsbergis priminė, kad ir sutartyje buvo parašyta, kad būtų sulaikomas išvedimas tų dalinių, kuriems nėra paruoštas apgyvendinimas ir kad jo žiniomis, daliniai nėra išvežami į atvirus laukus. Tuo tarpu, jis pareiškė, nėra priežasties tikėti, kad kariuomenės išvedimas iš Lietuvos būtų suspenduojamas ar sulėtinamas.

Rusijos parlamente prezidentui Jelcinui nepasisekė atidėti Liaudies Deputatų Kongreso į pavasarį. Dešinėje sėdintis ministro pirmininko pareigas vyriausybėje einantis Jegor Gaidar, kuris iki šiol buvo stipriausias reformų varytojas, bijo, kad gruodžio 1 d. prasidėsiantis kongresas nutars atstatydinti vyriausybę ir nutraukti reformas.

Rusijos parlamentas vis stipriau išeina prieš vyriausybę

Maskva, spalio 21 d. – Demonstratyviai priešindamiesi Rusijos prezidentui Boris Jelcinui, Rusijos parlamento konservatorių dauguma atmetė jo prašymą atidėti gruodžio 1 d. turintį prasidėti Liaudies Deputatų Kongresą. Kongreso atidėjimu iki pavasario B. Jelcinas tikėjosi atidėti konfrontaciją dėl jo varomų ekonominių reformų, dėl ko, baigiantis jo galiai valdyti dekretais, gresia pavojus visai jo valdžiai.

Jelciną remiantys Rusijos Aukščiausiosios Tarybos nariai šį balsavimo rezultatą interpretavo kaip mandato atėmimą iš Jegor Gaidar vadovaujamos, reformų siekiančios vyriausybės. „Visi žino, kad į Kongresą atvyksiantys deputatai gruodžio 1 d. nediskutuos ekonominių klausimų, bet pradės prezidentūros ir valdžios institucijų puolimu", pareiškė gen. Dmitri Vokogonov, parlamento deputatas ir prezidento Jelcino karinis patarėjas.

Parlamentas 114-59 balsų santykiu nubalsavo Liaudies Deputatų Kongresą pradėti, kaip numatyta – gruodžio 1 d., nežiūrint to, kad aukšti valdžios pareigūnai pakartotinai perspėjo, kad tai gresia konstituciniu valdžios perversmu.

Opozicija jau susiorganizavo

Prieš kelias dienas susitikę su užsienio korespondentais, keli prezidento Jelcino vyriausybės ministrai pasakojo apie organizuotą ultra-nacionalistų ir buvusių komunistų kampaniją, vadovaujant parlamento vadovybei, nuversti valdžią ir sustabdyti ekonomines reformas. „Šiandien jau turime reikalą su pajėgų junginiu, kuris vakar dar neįstengė susitarti", pareiškė Valstybės sekretorius Gennadi Burbulis.

Jis pasakojo, kad „revanšistinės pajėgos" persigrupuoja lokalinėse tarybose, o taip pat ir senose komunistinėse unijose – profsąjungose ir net kai kuriuose universitetuose. Bet, jis pabrėžė, parlamentas yra pagrindinė jų jėgų išbandymo vieta.

Kai jis buvo pakviestas parlamente paaiškinti tokius teiginius, Užsienio ministras Andrei Kozyrev patvirtino savo perspėjimą, kurį padarė praėjusį penktadienį, kad „yra grėsmė Rusijos reformų strateginei krypčiai, imtinai ir iš tam tikros parlamento dalies".

Šaukiamasi Jelcino atsistatydinimo

Kylant politinei temperatūrai, viena atskilusi opozicinė grupė paskelbė atvirą laišką *Pravdoje,* buvusios Komunistų partijos dienraštyje, reikalaujantį Jelcino atsistatydinimo. „Gyvenimas mus neužginčytinai pamokė, kad jūs negalite Rusijos išvesti iš krizės", atvirame laiške, atspausdintame *Pravdos* pirmame puslapyje, rašė grupės „Civilinė Unija" vadovybė Jelcinui. „Jūs vedate ją ne į atsinaujinimą, o į aklavietę. Jei Rusija jums yra brangi – atsistatydinkite!"

Jau ir prieš tai kitos opozicinės grupės šaukėsi Jelcino atsistatydinimo, bet šis atviras laiškas yra pats stipriausias iki šiol pasikėsinimas prieš prez. Jelciną, kuris tik prieš metus tiek krašte, tiek ir užsienv buvo laikomas herojum už sustabdymą rugpjūčio 19 d. perversmo prieš prez. M. Gorbačiovą.

Per tuos metus prez. B. Jelcinas beveik visus reformos pakeitimus darė jam laikinai suteiktomis ypatingomis galiomis. Bet kai jos išsibaigs gruodžio 1 d., nemanoma, kad bus atnaujintos. Šis numatomas valdžios galios susilpnėjimas ir sudaro klimatą opozicinėms grupėms pabandyti stipriau pasireikšti. Rimčiausia jų atrodo atvirą laišką paskelbusi „Civilinė Unija" kurią remia įtakingi pramonininkai, kurie jau ir patys argumentuoja už laikiną moratoriumą naujų reformos įstatymų kūrime. Nors ši grupė dar nereikalauja ekonominių reformų vedėjo Jegor Gaidar atsistatydinimo, ji tačiau parlamente balsavo prieš valdžią einančiųjų pusėje.

Prieš valdžią demonstruos ir kiti

Šį savaitgalį stipriai pasireikšti ruošiasi ir dešinesnės grupės, kaip dešiniųjų grupių koalicija, pasivadinusi Nacionaliniu Išgelbėjimo Frontu, kuri šį savaitgalį turės savo Kongresą. Tuo pačiu metu savo masines demonstracijas planuoja ir Rusijos Nepriklausomų Amatininkų unijų Federacija, reikalaujant didesnių algų ir žemesnių maisto kainų.

Dešiniųjų grupuočių drąsėjimą rodo ir tai, kad nacionalistų-antisemitų grupės Pamjat nariai pereitą savaitę šturmavo populiaraus Maskvos dienraščio *Moskovsky Komsomolets* dienraščio redakciją. Šį užpuolimą pasmerkė B. Jelcinas ir kiti, bet jis užaliarmavo Rusijos spaudos korpuso progresyviuosius darbuotojus.

Ministro pirmininko pavaduotojas Anatoly Chubais, kuris vadovauja valstybės projektui krašto pramonę perleisti į privačias rankas, sakė, kad komunistai nori, kad Kongresas būtų sušauktas kuo greičiau, kol dar neprasidėjo valdiškų įmonių akcijų išdalinimas.

Nuo sesijos pradžios rugsėjo mėnesį, parlamentas jau ir kitais būdais davė smūgius Jelcino ir Gaidar reforminei valdžiai. Prieš kelias savaites parlamento dauguma pareiškė „nepasitenkinimą" valdžia. Praėjusį antradienį parlamentas nubalsavo perimti *Izvestijos* laikraščio redakciją ir turtą, o šis laikraštis buvo stipriausias reformų propaguotojas.

Pasukti parlamentą dabartinės valdžios nenaudai žymiai padėjo „Civilinės Unijos" iškilimas. Ši grupė, kurią remia M. Gorbačiovas, patraukia vidurinės pozicijos žmones, kurie nėra nei kietosios linijos komunistai, nei pasišventę reformatoriai, bet kurie mano, kad reformos vykdomos per greitai, sukelia per daug sunkumų. Tačiau šios grupės nariai pritaria, kad įmonių direktoriai turėtų gauti daugiau savininkystės teisių tose įmonėse, kurias jie valdo.

Britanijoje uždarys tik 10 kasyklų

Londonas, spalio 22 d. – Britanijoje, vykstant masiniams protestams prieš anglies kasyklų uždarinėjimą ir net Konservatorių partijoje Parlamente kylant protestui prieš kasyklų uždarymą, min. pirm. John Major žymiai sumažino uždaromų kasyklų skaičių.

Mažiau, kaip savaitę po to, kai valstybinė anglių kasyklų įmonė British Coal pranešė, kad uždaro 31 iš 50 kasyklų, iš darbų atleidžiant 30,000 darbininkų, t.y. tris ketvirčius visų likusių kasyklininkų, Britanijos Prekybos ir pramonės sekretorius Michael Heseltine pranešė triukšmingai, besityčiojnačiai žemesniųjų Parlamento rūmų – House of Commons sesijai, kad valstybė nutarė uždaryti tik 10 kasyklų, atleidžiant tik 7,500 darbininkų.

Nors M. Heseltine aiškino, kad visvien svarbu rimtai pažvelgti į numatytų 31 kasyklų uždarymą, ypatingai dėl to, kad Britanijos anglių paklausa nyksta, jis vienok pripažino, kad visas 31 kasyklas iš karto uždaryti sukeltų per didelį darbininkų išvietinimą. Tad valstybė nebeuždarys daugiau kasyklų, pirmiau nepadarius kasyklų pramonės viešos peržiūros.

Šis savo norėtos pravesti politikos pakeitimas jau antras kelių savaičių laikotarpy, kurį min. pirm. John Major buvo priverstas padaryti. Prieš porą savaičių turėjo Britanijos svarą ištraukti iš Europos Bendrosios Rinkos, nes nebegalėjo dirbtinai išsaugoti svaro vertės.

Trečiadienio vakare, po visą dieną trukusių svarstybų, Britanijos Parlamento House of Commons nutarė 305-302 balsų santykiu paremti premjero Major sumažintą planą kasyklų uždarymui. Iki šiol jo ekonominis planas buvo tramdyti infliacija, išlaikant žemas palūkanų ratas. Po šio balsavimo jis pranešė per televiziją, kad keičia ekonominę strategiją – dabar jau sieks aktyviai skatinti pramonės augimą.

TRUMPAI IŠ VISUR

— Washington. Pernai į JAV atvyko 3,500 irakiečių pabėgėlių, o šiemet numatoma įsileisti dar bent tokį pat skaičių nuolatiniam apsigyvenimui Amerikoje. Saudi Arabijoje šiuo metu yra apie 30,000 irakiečių pabėgėlių, ten užsilikusių po pernykščio Persų įlankos karo. Washingtonas pranešė, kad nutarta irakiečius įsileisti į Ameriką po pakartotinų Jungtinių Tautų raginimų, nes irakiečiai nebegalį grįžti į savo kraštą. Tikima, kad ir kiti JT organizacijai priklausantys kraštai įsileis po kiek šių pabėgėlių.

— Ekvadoro ir Lietuvos atstovai Jungtinėms Tautoms, ambasadoriai Jose Ayala-Lasso ir Anicetas Simutis susitiko Ekvadoro misijoje, New Yorke ir pasirašė bendrą komunikatą, kuriuo Lietuva ir Ekvadoras užmezgė diplomatinius santykius. Komunikate nurodyta, kad abiejų valstybių santykiai bus grindžiami tarptautinės teisės principais, ypač tais kurie užtikrina valstybių lygybę, pagarbą jų nepriklausomybei, valstybinį suverenumą, teritorinį integralumą, nesikišimą į vidaus reikalus, taikingą ginčų sprendimą ir nepripažinimą jėga įvykdytų teritorinių pakeitimų. Ambasadoriais tarp Lietuvos ir Ekvadoro bus pasikeista vėliau, sutarus dėl abiems šalims patogios datos.

— NASA pareigūnai pareiškė, kad dvejus metus trukę tyrimai parodė, jog 1.5 bilijonus dolerių kainavusio Hubble erdvės teleskopo gamintojas slėpė svarbius duomenis, rodančius, kad teleskopas buvo defektyvus. Teleskopas buvo iškeltas erdvėn 1990 m. ir dabar neduoda reikiamų duomenų dėl to, kad jo 8 pėdų spindžio veidrodis esąs iškreiptas.

— Rusijos pakrančių sargyba užėmė ir atitempė iki karinės bazės prie Murmansko gamtosaugos organizacijos Greenpeace laivą. Laivas buvo sulaikytas spalio 12 d. Rusijos teritoriniuose vandenyse Arktikoje, Kara jūroje netoli Novaja Zemlja salyno, kur Greenspeace buvo numatę ištirti gamtos saugumą vietų, kur sovietai skandino radioaktyvias atliekas. 219 pėdų ilgio Greenpeace laivo kapitonas kaltinamas tarptautinių maritiminių įstatymų pažeidimu.

Rusų traukinys – į Kaliningradą

Ryga, spalio 21 d. – Ruošiamasi pasiųsti į Kaliningradą spalio 19 d. neteisėtai į Latviją įvažiavusį traukinį, pakrautą Rusijos kariais ir ginklais. Latvijos valdžia taip pat nutarė nekonfiskuoti traukinyje vežamų ginklų, norėdama Rusijai parodyti gerą valią ir savo norą greitai išspręsti panašius klausimus.

Sekantis ratas Latvijos derybų su Rusija dėl Rusijos kariuomenės išvedimo prasidės spalio 23 d. Maskvoje.

Latvijos vyriausybė atlaikė

Ryga, spalio 21 d. – Latvijos ministro pirmininko Ivars Godmanis vyriausybė (išskyrus Ekonominių reformų ministrą) atlaikė Latvijos Aukščiausiojoje Taryboje pravestą balsavimą, ar pareikšti pasitikėjimą vyriasybe, ar ne. Nors buvo balsų prieš Užsienio ministrą Janis Jurkans ir Vidaus reikalų ministrą Ziedonis Cever, jų nepakako, kad ministrai būtų priversti atsistatydinti.

KALENDORIUS

Spalio 23 d.: Šv. Jonas Capistrano, Odija, Kordutė, Ramutė, Jautrutė.

Spalio 24 d.: Nunilė, Valdmantas, Gluoda.

ORAS CHICAGOJE

Saulė teka 7:10, leidžiasi 5:59.

Temperatūra dieną 75 F (24 C), debesuota, galimybė lietaus, naktį – 45 F (7 C).

SPORTO APŽVALGA

Futbolas Chicagoje

„LITHS" SULAIKĖ „SERBS"

Per priešpaskutines ketverias rungtynes „United Serbians" komanda be pasigailėjimo triuškino savo priešininkus. Ji įkirto 13 įvarčių ir surinko 8 taškus, įsitvirtino pirmaujančių komandų tarpe ir pasidarė tikras siaubas būsimiems varžovams. Tokio įsibėgėjimo metu, praėjusį sekmadienį, spalio 18 d., „Liths" komanda žaidė prieš juos. Rungtynės vyko Lake Villa, IL, maždaug 60 mylių nuo Marquette Parko, naujoje, puikioje, pačių šeimininkų — serbų aikštėje. Rungtynėms paskirti patys geriausi teisėjai, nes šių rungtynių laimėtojas gali prasilaisvinti kelią į lygos meisterius. Žiūrovų tarpe maišėsi ir Metro lygos prezidentas Joe Zyzda.

Vos paskelbus rungtynių pradžią, prasidėjo permainingi antpuoliai, kurie tęsėsi visą žaidimo laiką. Abiejų komandų vartininkai, ypač „Liths" Jonas Putna, turėjo progos parodyti ir parodė savo sugebėjimus tikro pavojaus metu. To jis nebūtų galėjęs taip sėkmingai atlikti be ryžtingų ir užtikrintai, be klaidų žaidžiusių gynikų Virgio Marčinsko, Rol. Siniakovo ir Toni Maestre.

Antrojo puslaikio trečioje minutėje dešiniuoju kraštu praėjęs serbų puolėjas pakėlė aukštą pasuotę į kairę pusę, kur jo kamuolys, atsitrenkęs į vartų virpstų susikirtimą, nelaikomai rekušetavo į vartų kampą ir 1:0 serbų naudai! Po laimingo įvarčio šeimininkai dar entuziastiškiau ėmė atakuoti „Liths" vartus, bet užtikrintai dirbęs Putna bombardavimą atlaikė. Priešpuoliuose Virgis Žuromskas, Artūras Savukynas, Rol. Urbonavičius, Gytis Kavaliauskas ir Jamy, kurio pavardė pranyko iš atminties, nedavė ramybės ir serbų vartininkui. Taip beatakuodami „Liths" uždirbo 7:2 kampinių, bet per stiprūs Žuromsko pakėlimai tapo benaudžiais.

Likus žaisti tik 3 minutes, serbų gynikas už neleistiną žaidimą pagaliau gavo įspėjimą ir iš 18 metrų baudą. Savukyno link vartų švelniai pakeltą kamuolį Gytis Kavaliauskas su galva įkirto į priešininkų vartus ir rezultatą išlygino 1:1 ir tuo įrodė, kad ir serbai sulaikomi.

Rungtynėse prieš „United Serbs" laimėjus nors ir vieną tašką, „Liths" komanda vispusiškai sustiprino savo pirmaujančią padėtį, tačiau kelias į meisterius dar nėra atviras. Liko žaisti dar dvejos rungtynės. Reikia abejas laimėti.

Rezervo komanda prieš „United Serbians" laimėjo rekordiniu rezultatatu 10:0.

J.J.

RUNGTYNĖS PRIEŠ „GREEN–WHITE"

Šį sekmadienį, spalio 25 d., „Lituanica-Liths" komanda žais priešpaskutines šio sezono pirmenybių rungtynes prieš desperatiškai kovojančią, dėl neiškritimo iš Major divizijos, vokiečių komandą „Green-White".

Rungtynės vyks Des Plaines, Il, Majewski Metro Park, Willie ir Elmhurst Rd.

Pradžia 2 val. p.p. Rezervas žais 12 val. Sezono užbaigtuvių rungtynės, ir gal rungtynės dėl čempionato, vyks Lemonte, lapkričio 1 dieną, 2 val. p.p., prieš čekų „Spartą".

J.J.

Golfas

Sėkmingai baigtas golfo sezonas

Chicagos Lietuvių Golfo klubas baigė dar vieną veiklų ir sėkmingą sezoną golfo aikštėse. Paskutinis šio sezono klubo turnyras spalio 4 d. vyko Glenwoodie Country Club. Jau anksčiau buvo minėta, kad šiame turnyre tradiciniai išrenkami klubo meisteriai kiekvienoje klasėje. Po įtemptos kovos šių metų klubo čempionais tapo:

Vyrų „A" klasė — Mark Petrosius - 76.

Vyrų „B" klasė — Vytas Vaitkus - 85.

Vyrų „C" klasė — Rimas Simokaitis - 91.

Vyrų „D" klasė — Marius Viržintas - 101.

Moterų klasė — Aldona Vaitkienė - 89.

Senjorų klasė – Jonas Baranauskas - 94.

Jaunių klasė – Vytas Ringus - 97.

Šie ir kiti laimėtojai (2-ra, 3-čia ir t.t. vietos) buvo vietoje pasveikinti, bet mes juos dar ir viešai pasveikinsim ir apdovanosim klubo bankete.

Metinis golfo klubo sezono baigimo banketas

Chicagos Lietuvių Golfo klubo metinis banketas, vakarienė ir šokiai šeštadienį, lapkričio 7 d., vyks Lietuvių centre, Lemonte. Pradžia 6:30 val. vak. Kviečiame visus — golfininkus, jų šeimas ir draugus. Dar yra vietų, tad nelaukdami skambinkit tel. 708-349-9460, arba 708-301-8604. Bus smagu! Džiaugsitės galėję dalyvauti!

Golfo klubo valdyba

PATIKSLINIMAS

Iš praėjusios savaitės „Sporto apžvalgoje" paskelbtos ŠALFASS-gos visuotinio metinio suvažiavimo darbotvarkės išsprūdo 18-tas punktas, kuris skelbia:

„18. ŠALFASS-gos Revizijos komisijos pranešimas".

Atsiprašome.

Australijos lietuvių sporto ilgametis darbuotojas Antanas Laukaitis, Lietuvos olimpiečių išleistuvėse Barcelonon, kalbasi su Lietuvos Respublikos Aukščiausiosios Tarybos pirmininko pavaduotoju Kazimieru Motieka.

Dalis Clevelando LSK „Žaibo" jaunesniojo lengvaatlečių prieauglio su treneriu Algirdu Bielskum (su skrybelė).

BALTIEČIŲ IR LIETUVIŲ LENGVOSIOS ATLETIKOS PIRMENYBĖS

1992 m. Š. Amerikos baltiečių ir lietuvių lengvosios atletikos pirmenybės, kurias pravedė Clevelando LSK „Žaibas", rugsėjo 26-27 d. vyko Cuyahoga Community College, Perma, Ohio.

Varžybose dalyvavo 63 lietuviai, 4 latviai ir 1 estė, iš viso 68 lengvaatlečiai. Pagal klubus, Clevelando „Žaibui" atstovavo 46 ir Toronto „Aušrai" 17 dalyvių. Per kelerius paskutinius metus dar reiškėsi Hamiltono „Kovas" ir Toronto „Vytis", tačiau šį kartą jie nepasirodė. Varžybų 2-jų savaičių atidėjimas, susikryžiavimai su įvairiomis mokyklinėmis varžybomis ir kiti įsipareigojimai bei neprirengimai, beveik per pusę nukirto dalyvių skaičių, palyginus su kitų metų pirmenybėmis. Kadangi latvių ir estų, kaip ir nebuvo, šios varžybos, galima sakyti, buvo tik lietuvių pirmenybės.

Varžybų programa apėmė vyrų, moterų ir visas prieauglio bei veteranų klases, tačiau praktiškai, tai buvo tik jaunesniojo prieauglio pirmenybės, nes jaunių A (17-19 m.) ir jaunių bei mergaičių B (15-16 m.) klasėse dalyvių visai nebuvo, o vyrų ir moterų, vos keletas.

Varžybų komitetas, kurį sudarė Eglė Laniauskienė, Liusė Tamošiūnienė, Rita Kliorienė, Marius Laniauskas ir Algirdas Bielskus, sutraukė pakankamą teisėjų ir talkininkų būrį, kas laidavo sklandų varžybų pravedimą.

Geras 8 linijų „All-weather" stadionas ir pasitaikęs neblogas oras sudarė geras sąlygas varžyboms,nors stiprokas priekinis vėjas šiek tiek užgaišino sprinterius. Dėl techniškų kliūčių, negalėjo būti pravestos šuolio į aukštį ir ieties metimo rungtys.

Neskaitant vyresniųjų, žemesnėse prieauglio klasėse kai kurios pasekmės buvo gana geros. Varžybose buvo pagerinta 12 baltiečių ir 12 lietuvių pirmenybių rekordų, visi žemesnėse prieauglio klasėse. Pateikiame rekordistų sąrašą:

Mergaičių C (13-14 m.) klasėje — **Aimee Teteris** (Latv.) 800 m. bėgime, 2:33.3 min.

Berniukų D (11-12 m.) klasėje — **Jeff Petrulis** („Žaibas) 6 lb. rutulio stūmime 10.23 m (33'-7") ir **Lukas Giniotis** („Aušra") trišuolyje 8.92 m (29'-3"). Abu baltiečių ir lietuvių. **Mergaičių D klasėje** — **Kristina Kliorytė** (Ž) lietuvių 200 m bėgime 30.7 sek., **Ona Smalenskaitė** (A) baltiečių ir lietuvių disko metime 15.68 m (51'-5") ir LSK „Žaibo" 4x100 m estafetė (R. Švarcaitė, L. Rukšėnaitė, D. Leparskaitė, K. Kliorytė) 1:04.0 min., baltiečių/lietuvių.

Berniukų E (9-10 m.) klasėje — **Tadas Tamošiūnas** (Ž) baltiečių ir lietuvių 6 lb. rutulio stūmime 7.58 m (24'-10½") ir tik lietuvių beisbolo metime 44.57 m (146'—3") ir LSK „Žaibo" 4x100 m estafetė (T. Tamošiūnas, S. Kliorys, S. Laniauskas, P. Rukšėnas) 1:05.7 min. baltiečių ir lietuvių.

Mergaičių E klasėje — Marissa Teteris (Latv.) 800 m bėgime 2:52.6 min., **Laura Rukšėnaitė** (Ž) baltiečių ir lietuvių 100 m bėgime 15.1 sek., tik lietuvių 400 m bėgimo 1:14.2 min. ir 800 m bėgime 2:58.5 min.; **Julija Petrauskaitė** (A) baltiečių ir lietuvių beisbolo metime 34.67 m (113'-9").

Mergaičių F (žemiau 9 m.) klasėje — **Alana Teteris** (Latv.) 400 m. (1:29.4 min.) ir 800 m. (3:19.6 min.) bėgimuose.

Apart rekordistų, dar gerai pasirodė **Aras Ignatavičius** („Aušra"), laimėjęs 5 pirmas vietas berniukų C klasėje. Berniukų D klasėje stipriai pasireiškė **Matas Laniauskas** (4 čempionatai) ir sprinteris **Mikas Rukšėnas,** abu LSK „Žaibo". Tačiau bene kovingiausiai pasirodė **Saulius Kliorys** (5 čempionatai) ir **Paulius Rukšėnas** (2 čempionatai), abu Clevelando „Žaibo", berniukų E klasėje.Didelį entuziazmą pademonstravo patys jauniausieji — berniukai ir mergaitės F klasėje.

Kiekvienoje klasėje už iškiliausią pasėkmę buvo skiriami tradiciniai pabaltiečių ir lietuvių pirmenybių žymenys. Šios pasėkmės vyrų ir jaunių A (17-19 m.) klasėse apskaičiuojamos pagal traptautines IAAF vyrų 1971 m. daugiakovų vertinimo tabeles, o moterų ir visose kitose jaunių ir mergaičių klasėse pagal IAAF 1971 m. moterų tabeles, modifikuojant metimus. Pažymėtina, kad žymenys skiriami už paskirą, daugiausiai taškų gavusią pasėkmę ir nieko bendro neturi su laimėtų pirmų vietų skaičiumi.

Pateikiame šių žymenų laimėtojus. Jei baltiečių žymenio laimėtojas yra lietuvis, tai jam automatiškai užskaitomas ir lietuvių pirmenybių žymuo.

Vyrų — Audrius Penkauskas („Žaibas"); **moterų — Aimee Teteris** (latvė); lietuvių — **Rūta Maželytė** (Ž); **moterų „Sub-masters" — Irena Petrauskienė** („Aušra"); berniukų C (13-14 m.) — **Aras Ignatavičius** (A); **Mergaičių C — Aimee Teteris** (latvė), lietuvių — **Estera Stempužytė** (Ž); **berniukų D** (11-12 m.) — **Matas Laniauskas** (Ž); **mergaičių D — Kristina Kliorytė** (Ž); berniukų E (9-10 m.) — **Paulius Rukšėnas** (Ž); **mergaičių E — Marissa Teteris** (latvė), lietuvių — **Laura Rukšėnaitė** (Ž); **berniukų F** (žemiau 9 m.) — **Gintautas Civinskas** (Ž); **mergaičių F — Alana Teteris** (latvė); lietuvių — **Tiffany Stempužytė** (Ž).

Amžiaus klasifikacija prieauglio klasėse pagal 1992 m. gruodžio 31 d., o veteranų — pagal dalyvio amžių varžybų dieną.

„ŽALGIRIS" IR OLIMPIEČIAI CHICAGOJE

Kauno „Žalgirio" krepšininkai, jų tarpe ir trys olimpiečiai — Rimas Kurtinaitis, Arūnas Visockas ir Gintaras Einikis lapkričio mėn. dalyvaus 12-kos rungtynių turnyre su JAV universitetų komandomis. Kada, kur ir su kuo jie rungtyniaus, paskelbsime „Sporto apžvalgoje", kai tik gausime tų žaidynių dienotvarkę.

Šiomis dienomis lietuvių sporto darbuotojai Chicagoje gavo pranešimą, kad žalgiriečiai lapkričio 12 d. atskrenda į Chicagą, kur jie numatę svečiuotis tris ir pusę dienos.

Kaip svečius sutikti, kur juos apgyvendinti ir t.t., Chicagos sporto darbuotojai svarstė spalio 20 d. posėdyje, „Seklyčioje".

Po ilgesnio svarstymo nutarta sudaryti progą Chicagos visuomenei, o ypač jaunimui, taip įdėmiai sekusiam lietuvių krepšininkų pasireiškimus Barcelonos olimpiadoje, džiūgavusiems dėl jų pergalių, liūdėjusiems dėl nesėkmių. Kai gausime konkretesnes šiuo reikalu žinias, jas skelbsime „Sporto apžvalgoje", o taip pat ir „Draugo" paskutinio psl. „Aplink mus" skyriuje. Stenksimės pranešti ir žaidėjų pavardes.

Šiuo metu opiausias reikalas yra nakvynės svečiams. Tikimasi, kad Chicagos lietuvių tarpe bus svetingų asmenų, sutinkančių kelias dienas pagloboti ir apnakvydinti žaidėjus. Prašoma apie tai artimiausiu laiku pranešti A. Lauraičiui, tel. 708-422-3000 dieną, arba 708-839-1748 vakare.

Chicagos ir apylinkių lietuviai turės progos pamatyti žalgiriečius ir krepšinio aikštėje, kai jie šeštadienį, lapkričio 14 d., 7:30 val. vak. žais su Louis universiteto komanda Romeoville, IL.

IR

Nors ir labai kuklios, šios varžybos praėjo gera nuotaika, dėka dalyvių entuziazmo, neblogo jaunojo prieauglio pasiruošimo ir sklandaus pravedimo. Išlikusieji vadovai dar neketina nuleisti rankas. 1993 m. pirmenybės numatomos Kanadoje. Tikimasi bent dvigubo dalyvių skaičiaus.

Norisi pastebėti, kad vertinant šias kuklias varžybas neturėta pretenzijų jas lyginti su tarptautiniu ar JAV bei Kanados kriterijum. Mūsų kriterijus imamas per eilę metų išvystytas baltiečių bei lietuvių varžybų lygis, kuris kartais gal nėra labai toli atsilikęs nuo lokalinių amerikiečių bei kanadiečių pasekmių vidurkio. Todėl mūsų „gerai", pagal universalinę prasmę gali būti labai menkas.

amb

DRAUGAS

(USPS-161000)

THE LITHUANIAN WORLD WIDE DAILY

Published daily except Sundays and Mondays, Legal Holidays, the Tuesdays following Monday observance of Legal Holidays as well as Dec. 26th and Jan. 2nd by the Lithuanian Catholic Press Society, 4545 W. 63rd Street, Chicago, IL 60629-5589.

Second class postage paid at Chicago, IL and additional mailing offices.

Subscription Rates: 80.00. Foreign countries $90.00.

Postmaster: Send address changes to Draugas — 4545 W. 63rd St., Chicago, IL 60629.

Pašto išlaidas mažinant, pakvitavimai už gautas prenumeratas nesiunčiami. Ant DRAUGO prie kiekvieno skaitytojo adreso, gavus iš jo mokestį, atžymima, iki kada yra užsimokėjęs.

DRAUGO prenumerata mokama iš anksto

	metams	½ metų	3 mėn.
U.S.A.	$80	$45	$25
Kanadoje ir kitur (U.S.A. dol)	$90	$50	$30
U.S.A. savaitinis (šešt. laida)	$45	$30	$25
Kanadoje ir kitur (šešt. laida U.SA. dol.) savaitinis	$50	$30	$25

• Administracija dirba kasdien nuo 8:30 iki 4:30, šeštadieniais nedirba.

• Redakcija dirba kasdien nuo 8:30-4:00; šeštadieniais nedirba.

• Redakcija straipsnius taiso savo nuožiūra. Nesunaudotų straipsnių nesaugo. Juos grąžina tik iš anksto susitarus. Redakcija už skelbimų turinį neatsako. Skelbimų kainos prisiunčiamos gavus prašymą.

DR. KENNETH J. YERKES
DR. MAGDALEN BELICKAS
DANTŲ GYDYTOJAI
Pensininkams nuolaida
4007 W. 59 St.
Tel. (312) 735-5556
507 S. Gilbert, LaGrange, IL.
Tel. (708) 352-4487

DR. VIJAY BAJAJ, M.D., S.C.
GYDYTOJAS IR CHIRURGAS
SPECIALYBĖ — širdies, plaučių, kraujo spaudimo, artrito ir cukraus ligos.
Sąskaitas siunčiame tiesiog į Medicare
Priklauso Holy Cross ir Christ ligoninėms
2434 W. 71 Street, Chicago
Tel. (1-312) 434-5849 (veikia 24 val.)
Pirm., antr., ketv., penkt. nuo 12 iki 6 v.v.

Kab. (1-312) 735-4477;
Rez. (708)246-0067; arba (708)246-6581
DR. E. DECKYS
GYDYTOJA IR CHIRURGĖ
SPECIALYBĖ — NERVŲ IR EMOCINĖS LIGOS
CRAWFORD MEDICAL BUILDING
6449 So. Pulaski Road
Valandos pagal susitarimą

DR. A. B. GLEVECKAS
GYDYTOJAS IR CHIRURGAS
SPECIALYBĖ — AKIŲ LIGOS
3900 W. 95 St. Tel. (708) 422-0101
Valandos pagal susitarimą
Pirmd. 3 v. p.p.–7 v.v., antrd. 12:30–3 v.p.p. trečd. uždarytaa, ketvd. 1–3 v.p.p., penktd. ir šeštd. 9 v.r.–12 v.p.p.

6132 S. Kedzie Ave., Chicago
(1-312) 778-6969 arba (1-312) 489-4441
DR. K. A. JUCAS
ODOS LIGŲ SPECIALISTAS
IŠSIPLĖTUSIŲ KOJŲ VENŲ IR ŽAIZDŲ GYDYMAS
ODOS AUGLIŲ IR KOSMETINĖ CHIRURGIJA

DR. ALGIRDAS KAVALIŪNAS
Specialybė vidaus ir kraujo ligos
Nechirurginis išsiplėtusių venų ir hemoroidų gydymas
5540 S. Pulaski Road.
Tel. (1-312) 585-2802
Valandos pagal susitarimą
Pirm., antr., penkt. 12-3 v.p.p., ketv. 2-7 v.v.
Reikalui esant atvažiuoju ir į namus

DR. JOVITA KERELIS
Dantų Gydytoja
3315 W. 55 St., Chicago, IL
Tel. (1-312) 476-2112
9525 S. 79th Ave., Hickory Hills, IL
Tel. (708) 598-8101
Val. pagal susitarimą

Tel. kabineto ir buto: (708)652-4189
DR. P. KISIELIUS
GYDYTOJAS IR CHIRURGAS
1443 So. 50th Ave., Cicero
Kasdien 1 iki 8 val vak.
išskyrus treč. Šešt. 12 iki 4 val. popiet

Dr. PETRAS V. KISIELIUS
INKSTŲ, PŪSLĖS IR PROSTATOS gydymas bei chirurgija
5635 S. Pulaski Rd., Chicago
312-585-1955
172 Schiller St., Elmhurst, IL 60126
708-941-2606
Valandos pagal susitarimą
Vakarais ir savaitgaliais tel. 708-834-1120

DR. S. LAL
SPECIALYBĖ — VIDAUS LIGOS
2454 W. 71st Street
(1-312) 434-2123
Pirm. 2-7. Antr. ir ketv. 9-12. Penkt. 2-7

DR. DOMAS LAPKUS
Praktika su
Dr. McElligott ir Dr. Adams
VIDAUS IR PLAUČIŲ LIGOS
15300 West Ave., Orland Park
708-349-8100
10 W. Martin, Naperville
708-355-8776
Valandos pagal susitarimą
Nakties metu tel.: 708-857-8383

Kab. tel. (1-312) 585-0348;
Rez. (1-312) 779-5533
DR. FRANCIS MAŽEIKA
GYDYTOJAS IR CHIRURGAS
4255 W. 63rd St.
Val. pagal susitarimą: pirm. ir ketv. 12-4 6-9; antr. 12-6; penkt 10-12; 1-6.

Kab. tel. (1-312) 471-3300
VIDAS J. NEMICKAS, M.D.
KARDIOLOGAS — ŠIRDIES LIGOS
7722 S. Kedzie Ave.,
Chicago, Ill. 60652

Cardiac Diagnosis, Ltd.
Marquette Medical Building
6132 S. Kedzie
Chicago, IL 60629
Tel. (1-312) 436-7700
RIMGAUDAS NEMICKAS, M.D
S. PRASAD TUMMALA, M.D.
PETER STECY, M.D.
Y. CHRISTOPHER CHIU, M.D.
CESAR J. HERRERA, M.D.
Širdies ir Kraujagyslių Ligos
Valandos pagal susitarimą

Namų (708) 584-5527
DR. ALGIS PAULIUS
ORTOPEDINĖS LIGOS CHIRURGIJA
6132 S. Kedzie, Chicago, Ill.
Tel. (1-312) 925-2670
1185 Dundee Ave., Elgin, Ill. 60120
Tel. (708) 742-0255
Valandos pagal susitarimą

DR. L. D. PETREIKIS
DANTŲ GYDYTOJA
9055 S. Roberts Rd., Hickory Hills, IL
1 mylia į vakarus nuo Harlem Ave.
Tel. (708) 598-4055
Valandos pagal susitarimą

DR. FRANK PLECKAS
Optometristas (Kalba lietuviškai)
Tikrina akis, pritaiko akinius
2618 W. 71st St.
Tel. (1-312) 737-5149
Val. pagal susitarimą
Palos Vision Center, 7152 W. 127th St.
Palos Hgts, Ill. Ketv. val. 3-6 v.v.
Tel. (708) 448-1777

DR. LEONAS SEIBUTIS
INKSTŲ, PŪSLĖS IR PROSTATOS CHIRURGIJA
2656 W. 63rd Street
Val.: antr. 1-4 v. p.p. ir ketv. 2-5 v. p.p.
Šešt. pagal susitarimą
Kabineto tel. (1-312) 776-2880.
Rez. (708) 448-5545

EDMUNDAS VIŽINAS, M.D., S.C.
Specialybė — Vidaus ligų gydytojas
Kalbame lietuviškai
6165 S. Archer Ave. (prie Austin)
Valandos pagal susitarimą
Tel. (1-312) 585-7755

ARAS ŽLIOBA, M.D.
AKIŲ CHIRURGIJA
AKIŲ LIGOS
Good Samaritan Medical Center-Naperville Campus
1020 E. Ogden Ave., Suite 310, Naperville IL 60563
Tel. 1-708-527-0090
Valandos pagal susitarimą

Ne tik piliečio,

BET IR LIETUVIŠKOS PAREIGOS NEREIKIA UŽMIRŠTI

Gyvendami Amerikoje, turime dalyvauti ir jos politiniame gyvenime. Įvairūs lokaliniai rinkimai beveik kasmet vyksta. Dažnai pagalvojame, kad tai ne mums, ir namuose prasėdime. Kiekvienas balsuotojas yra užregistruojamas. Tie, kurie balsavimuose nedalyvauja, yra neegzistuojančios asmenybės, kadangi jie jokio svorio neturi. Tai, ką mes savo kiemuose kalbame, tai toliau kiemo tvorų nenueina ir jokios reikšmės neturi. Kuomet iš karo sugriautos Europos ir subombarduotų miestų per didelius vargus atvykome į šią šalį, radome lietuviškas parapijas, spaudą, organizacijas ir jų politinę veiklą.

Rastoji veikla dažnais atvejais mums keista atrodė. Kuomet atėjo pirmoji Vasario 16-tos dienos šventė, tai mūsų veikėjų nė su paskaitomis, nė į prezidiumą nekvietė. Žinoma, jiems — tai atrodė labai negerai! Tačiau didelės auditorijos buvo pilnos žmonių. Pirmose eilėse miestų merai, kongresmanai, gubernatoriai ir senatoriai sėdėjo. Apie tai vietinė spauda rašydavo ir per radijo kalbėdavo, televizija dar tik pirmuosius žingsnius ėjo. Praėjus keletui metų, kiek apšilus ir keletą sakinių angliškai pramokus, mūsų naujieji veikėjai pradėjo į priekį veržtis. Veržlesni pradėjo ir su paskaitomis rodytis. Ir vėl minėjimams atėjus ir valdžios pareigūnams pirmas eiles užėmus, kalbėtojai pradėjo jiems lietuviškai savo išmintį guldyti. Ir tai ne po keliolika minučių, bet gerą pusvalandį ir ilgiau. Ilgai laukti nereikėjo, kol primosios eilės nuo valdžios pareigūnų ištuštėjo.

Taip buvo prarastas ryšys tarp lietuviškos visuomenės ir Amerikos politinių sluoksnių. Amerikiečiams visai nesvarbu, kas ir kokias pareigas turėjo, bet kaip jis yra įsijungęs į Amerikos politinį ir ekonominį gyvenimą. Dar svarbiau, kad ne tik balsuotų, bet ir į partijų veiklą įsijungtų. Čia dabar neagituosiu nė už vieną partiją, kadangi abiejose yra mums palankių žmonių. Tai sakydamas, žinoma, neturiu White House galvoje. Didžiausia mūsų silpnybė ir yra ta, kad nė vienoje partijoje beveik neturime savų žmonių, išskyrus tik labai mažas išimtis. Jeigu kas ir bando į partijų darbą įsijungti, tai vėl blogai, kadangi tie žmonės lietuviškoje visuomenėje labai mažą svorį teturi. Kaip jau buvo minėta, kuomet mes atvykome, tai tie, kurie buvo aktyvūs lietuviškoje veikloje, taip pat stipriai reiškėsi ir amerikietiškoje veikloje. Už tai jie buvo įtakingi, ir tuo pačiu lietuviai turėjo svorį.

Amerikiečiai yra daug geriau informuoti, negu mes apie tai galvojame. Kuomet jiems asmeninių žinių reikia, tai jie labai gerai žino, kiek kuris turi įtakos savo tautinėje grupėje ir kiek gali būti jiems naudingas. Paskutinieji mūsų didieji renginiai parodė, kad mūsų svoris yra labai menkas. Žymesnės politinės figūros net nesiteikia į juos stsilankyti. Ne tik reikia mokėti renginius surengti, bet taip pat mokėti ir svečius į juos pakviesti. Laiškai čia visai nieko nereiškia! O siunčiant delegacijas, reikia žiūrėti, kad į jas įeitų ir tos pačios partijos veikloje žinomi žmonės, jeigu tokių turime. Deja, jeigu tokių ir turime, tai jie beveik ant vienos rankos pirštų suskaitomi. Čia ir yra mūsų veiklos Achilo kulnis! Senoji išeivija daug geriau suprato, kad, norint Lietuvai padėti, reikia patiems politinį svorį turėti, nes viskas vyksta pagal pasakymą: „Ranka — ranką plauna". Tad valdžios asmenys ir politiniai darbuotojai padeda tiems, kurie jiems padeda.

Mes esame per daug užsidarę savoje veikloje ir aplinkoje. Iš dalies tai labai gerai, bet turi ir blogąsias puses. Kaip jau buvo minėta, neturime politinio svorio. O be politinio svorio ir Lietuvai mes negalime tinkamai padėti. Negalime ne tik politiškai, bet ir ekonomiškai padėti. Lietuva nebėra ta, kaip buvo 1918–1919 m. Dabar jos poreikiai žymiai didesni. 1920 m. Kaune, o tuo pačiu turėt ir visoje Lietuvoje, tebuvo tik 4 automobiliai. Dabar Lietuvoje, spaudos pranešimu, yra 900,000 įvairių motorizuotų priemonių (turėt į tą skaičių traktoriai ir motociklai įeina). Tad ekonominis vežimas nebėra arkliuku tempiamas. Nebeužtenka savų avižų, bet reikia importuotos naftos. O ją parūpinti išeivija jau nebėra pajėgi. Čia jau reikia valstybinių paskolų ir tarptautinių fondų, kad tų fondų pinigai ir Lietuvos linkme byrėtų, reikia stiprius politinius muskulus turėti.

Ateinančiuose rinkimuose nė vienas neturime namuose sėdėti, bet savo pilietinę pareigą atlikti. Atlikdami pilietinę, taip pat neturime užmiršti ir lietuviškos pareigos. Nebegalime balsuoti tik už vieną partiją, bet už tuos, kurie ir Lietuvos reikalus palaiko ne tik gražiais žodžiais mūsų minėjimuose, bet kuomet jų balsas yra reikalingas. Tad reikalinga susipažinti su tuo, kaip jie praeityje balsavo. Mūsų spaudoje buvo rašoma ir nurodomos pavardės tų, kurie nesvyruodami už išsivaduojančias tautas, o ne už imperiją stovėjo. Ne į jų žodžius, bet į darbus reikia dėmesį nukreipti ir pasverti, ar jie yra verti mūsų balso?

Reikia žinoti, kad politinės partijos balsavimų rezultatus analizuoja. Daro balsavimų išvadas ir įvertinimus. Žiūri, kaip balsavo: vyrai, moterys, rasinės ir tautinės grupės. Jeigu bus atkreiptas dėmesys į lietuvius ir nustatyta, kad balsavo 50:50, tai yra ženklas, kad su tokiais balsuotojais nereikia daug skaitytis. Paprastais žodžiais sakant: tokie yra ant tvoros sėdintieji ir nusistatymo neturintieji. O dar blogiau — jeigu už pralaimėjusią partiją savo balsus atidavė. Tuomet politinių malonių ar atvirų durų negalima tikėtis. Taigi, kaip matome, rinkimai yra labai svarbi pilietinė pareiga. Kuomet priėmėme pilietybę, tai buvo mums sakyta, kad balsavimas yra pagrindinė piliečio pareiga. Tad ir turime ją atlikti. O ją atlikdami taip pat turime žiūrėti, kad atliktume ir lietuvišką pareigą. Turime žiūrėti, kiek mūsų galimybės leidžia, kad būtų išrinkti mūsų reikalams palankūs žmonės. Jeigu kurie iki šiol palankumo mums neparodė, tai nereikia tikėtis, kad ateityje jie pasikeistų.

J. Ž.

Jei Dievas būtų norėjęs, kad žmogus eitų atgal, o ne pirmyn, jam būtų į pakaušį akis įstatęs.

V. Hugo

Žmogus yra paslaptingas kaip žemė, nes niekas nežino, kur gali būti aukso gysla.

Swift

Išeivijos vadų pasisakymai, KGB voratinklis, seimo rinkimai ir kiti nutikimai

ANTANAS JUODVALKIS

Artėjant Lietuvos seimo rinkimams ir partijų-sąjungų programų skelbimams lietuviškoje spaudoje, prasidėjo savų nuomonių pareiškimai ir kandidatų praeitos slaptos veiklos iškėlimas viešumon.

Iš Lietuvos gaunami laiškai ir ten leidžiama spauda, kiek jos tenka čia pavartyti, pilna pagrįstos ir nepagrįstos kritikos Aukščiausios Tarybos ir vyriausybės veiklai. Kai visi ta pačia dūda triūbija, noroms nenoroms tenka pagalvoti, kad gal iš tikrųjų taip ir yra.

A. Tarybos deputatai (kodėl ne atstovai?), gal neturėdami reikiamų posėdžiams vesti taisyklių ir pakankamos žmoniškos išminties, balsuoja „kojomis", nes apleidžia posėdžių salę, sumažindami reikiamą įstatymams priimti kvorumą. Tokia A. Tarybos veikla veda gyvenimą į chaosą. Tarybiniai įstatymai negalioja, o naujų veiksmingų ir reikiamų kasdieniniam gyvenimui, nepajėgia priimti. Siaučia kriminalinis elementas, ir gyvenimas darosi nesaugus, kaip ir Amerikos miestuose, nors čia tų įstatymų bei taisyklių yra per daug ir juose susigaudo tik patyrę advokatai. Eilinis žmogelis be advokato paslaugų gan greit ir kasdieninių reikalų atlikti negalės. Amerika didžiuojasi kad turinti tik 3% viso pasaulio gyventojų, o jos advokatai sudaro 70% visų pasaulio advokatų. Ateityje įstatymus galės suprasti tik advokatai ir be jų paslaugų — nė žingsnio.

Nuklydau į šalį, nes ir šiame demokratiniame krašte yra daug negerovių, kurių taip pat nedrįsta taisyti, kad neprarastų balso. Lietuvoj to dar nėra, ir balsuotojas nėra pilnai įsisąmoninęs savo vertės, o pareigūnai tuo naudojasi. Visais laikais ir visur eilinis balsuotojas prisimenamas tik kai reikia balso, o po to užmirštamas iki kitų rinkimų. Čia Amerikoje prezidento rinkimams skiriamas didžiausias dėmesys, ruošiami partijų spalvingi ir triukšmingi suvažiavimai, panašūs į užgavėnių karnavalus, sakomos demagoginės kalbos. Po rinkimų viskas pamirštama ir grįžtama į pilką kasdienybę, nesistengiant ją gerinti ar paįvairinti. Dar neturime daugiau žinių, kaip Lietuvoje vyksta priešrinkiminės agitacijos ir kandidatų pasisakymai.

• • •

Išeivijos vadai šią vasarą lankėsi Lietuvoje ir davė pasikalbėjimus „Atgimimo" reporteriams. „Atgimimo" Nr. 36 — 1992.IX.14 d., tik ką seimo išrinktas PLB pirmininkas Bronius Nainys kalbasi su reporteriu Saulium Spurga. Pokalbyje užgriebiami išeivijos ir Lietuvos lietuvių santykiai bei problemos. Iš paviršiaus didelių skirtumų net nematyti, bet arčiau pažvelgus, nuomonė keičiasi, ir čia pasirodo 50 metų bolševikinės okupacijos paliktos negerovės, žmogaus atpratimas sąžiningu darbu pelnytis kasdieninę duoną.

Į klausimą apie galimybę išeiviams tapti seimo nariais, ministrais ar net prezidentu, Br. Nainio samprotravimu tokia galimybė galėtų būti, tik jau ne prezidentu. Prekybos, pramonės ar užsienio ministrais išeiviai gali būti net geresni už vietinius, nes geriau pažįsta vakarietišką technologiją ir prekybos rinką. Bet gi pirmiausia reikia sulyginti išeivių teises su vietiniais: pilietybė, komunistų nusavintas turtas, privatizacija ir kiti reikalai turi būti vienodai traktuojami. Išeivija iš Lietuvos laukia pagalbos lituanistinio švietimo ir kultūrinio darbo baruose. Ypač trūksta mokytojų ir šeštadieninėms mokykloms tinkamų vadovėlių. Išeivijos finansiniai ištekliai yra riboti ir padeda kiek gali, bet Lietuvai reikia šimtų milijonų dolerių, o juos gauti reiks labai pasitempti, nes dovanų laikas greit pasibaigs. Pabaigoje pasikalbėjimo pareiškė, kad išeiviams svarbiausi yra trys klausimai: pilietybė, pagrobto okupantų turto grąžinimas ir privatizuojamo turto įsigijimas.

Buvusis VLIKo valdybos pirm. dr. Kazys Bobelis „Atgimimo" Nr. 37 — 1992 m. rugsėjo 21 d. kalbėdamas su Violeta Gaižauskaite, kiek kitaip žvelgia į dabartinę Lietuvos padėtį. Pirmiausia pasisako apie save: amžių, išsimokslinimą, profesinį gydytojo darbą, visuomeninę veiklą. Plačiai kalba apie VLIKo veiklą, ypač jo pirmininkavimo metais. Į klausimą: „Ar dabartiniai Lietuvos politikai pasinaudoja išeivijos diplomatinės veiklos patirtimi?", dr. K. Bobelis ne tik yra nusivylęs, bet skaudžiai pergyvena, kad ignoruoja mūsų nuveiktą darbą ir bando kurti viską iš naujo. Lietuvos užsienio politikoje pasitaiko neapgalvotų žingsnių. Kaip pavyzdį pateikia Lietuvos ir Kubos ekonominio ir prekybinio bendradarbiavimo sutartį „Tai tiesiog politinis skandalas!" sako dr. Bobelis.

Pasisakydamas apie seimo rinkimus, dr. K. Bobelis rodo nepasitenkinimą dėl Lietuvos pilietybės ir labai išgyvena, kad esame traktuojami kaip antraeiliai piliečiai. Po dvejų metų ginčų pilietybės įstatymas buvo pataisytas, bet rinkimų įstatymas neleidžia kandidatuoti į seimo deputatus. Nežinojo, ar jis pats kandidatuotų Seimo rinkimuose, jei nebūtų tokių suvaržymų, nors turįs labai daug raginimų (kaip jau paskelbta, rinkiminė komisija išimties keliu leido dr. Kaziui Bobeliui kandidatuoti į seimo deputatus. A.J.)

Apie valdžios pareigūnų bei deputatų veiklą ir matomas negeroves dr. K. Bobelis palygina Amerikos kongresmanus ir valdininkus. Tiesiog juokinga matyti, kad AT deputatai gali naudotis valdiška mašina ir dar su vairuotoju. Čia dar naudojamasi tomis pačiomis komunistinėmis privilegijomis. Dar yra kalbama ir apie kitas negeroves, dėl ekonominės padėties ir nuosavybės įsigijimo. Baigdamas savo mintis, dr. K. Bobelis iškelia valdžios darbą ir prie kokios krizės kraštas yra priėjęs: „Tauta turi drąsiai pakelti balsą prieš tuos, kurie viską griovė. Vienintelis dalykas, kas šiandien pasiekta, — tai galimybė laisvai kalbėti. Bet ekonominė Lietuvos padėtis daug blogesnė negu prieš kelerius metus..."

Tai kelios išeivijos vadų mintys — inž. Broniaus Nainio ir dr. Kazio Bobelio — paskelbtos Lietuvos spaudoje.

Išvadas pasidarykime patys, nes žinių iš Lietuvos gyvenimo netrūksta ir išeivijos spaudoje. Iš atvykstančių ir apsilankiusių pasakojimų, o taip pat ir gaunamų laiškų, tautoje vyksta visuotinis nepasitenkinimas. Būkime kantrūs ir laukime naujojo seimo rinkimo duomenų, gal tauta ir vėl vieningai pasisakys už geresnį Lietuvos rytojų, kaip padarė 1989-91 metais. Kad Lietuvoje yra visuotinis nusivylimas savo valdovais, tai jaučiame ir mes išeivijoje.

• • •

Atvėrus archyvus, į dienos šviesą iškyla daugelio žymių Lietuvos veikėjų ryšiai su bolševikine pabaisa KGB. „Draugo" šių metų spalio 9 laidoje D.B. rašo apie „Stamboką „musę" KGB „Voratinklyje". D.B. pasikliaudama „Lietuvos aido" 1992.IX.22 d. laidoje paskelbta žinia — „Ketas šnipinėja jėzuitą", atidengia po „Keto" vardu pasislėpusią stambią „musę" — Vilniaus universiteto rektorių Joną Kubilių. Jo uždavinys buvo rinkti žinias apie „LKB kroniką". Žinomas akademikas Jonas Kubilius buvo tinkamas agentas, pasiųstas pas kitą žinomą akademiką P. Rabikauską. Apie J. Kubilių Tarybinė L.E. VI tome 225 psl. suteikia šias žinias: gimė 1921.VII.27 d. Fermose, taryb. matematikas, nusipelnęs mokslo veikėjas, soc. Darbo didvyris, **PSKP narys (1947 m.)**, nuo 1958 m. Vilniaus un-to rektorius, profesorius (1960 m.) LTSR MA prezidiumo narys, **nuo 1958 m. LKPCK narys**, nuo 1959 m. LTSR AT deputatas, o nuo 1979 m. TSRS AT deputatas. Parašė mokslinius veikalus ir skaitė paskaitas Sovietų S-gos ir laisvojo pasaulio universitetuose, įskaitant ir JAV.

„Tėviškės žiburių" redaktorius Pranas Gaida praėjusią vasarą porą savaičių (po 52-jų metų) 1992 m. VIII.26-IX.9 d. lankėsi Lietuvoje ir grįžęs paskelbė savo įspūdžius — „Susitikimai Lietuvoje — Dabarties veidai ir darbai" (T.Ž. Nr. 41-1992.X.6 d.). Tarp kitų susitikimų ir patirtų įspūdžių, aprašė ir pasimatymą su prof. Jonu Kubilium, Vilniaus u-to rektorium, kuris anksčiau lankėsi Toronte ir buvo užsukęs į T.Ž. redakciją, kur užsimezgė pažintis. Šiame susitikime buvo kalbama apie politinę ir ekonominę Lietuvos padėtį, Aukščiausiosios tarybos ir vyriausybės padarytas klaidas ir artėjančius seimo rinkimus. T.Ž. rašoma: „Pokalbyje iškilo ir kolaborantų klausimas. Profesorius aiškino, kad sovietmečiu Lietuvoje visi buvo kolaborantai tik nevienodo laipsnio; net ir tie, kurie kolchozuose augino duoną, nes ją valgė ir okupantai (?). Buvo tautiečių, kurie, gelbėdami tautos institucijas, rašėsi į kompartiją ne dėl ideologijos. Pasiekę vadovaujančias vietas, jie galėjo per partiją padėti savo tautiečiams priešintis rusinimui... Dalis tautiečių esą stojo į kompartiją, nes tai buvo vienintėlė priedanga, įgalinanti uždirbti kasdieninę duoną...

Bausti dabar tokius kolaborantus būtų neteisinga. Baustini tiktai tokie, kurie dalyvavo savo tautiečių naikinime, talkino okupantams kriminaliniu būdu".

Pasakojimas baigiamas: „...Tik vėliau paaiškėjo, kad jis kandidatuoja į seimą sąraše Lietuvos demokratinės darbo partijos, kuriai vadovauja A. Brazauskas".

D.B. „Draugo" vedamąjį baigia: „...Pabaigai tik tiek tegalima pasakyti, kad J. Kubilius atsiėmė savo kandidatūrą iš deputatų sąrašo".

Šių metų pradžioje Kazys Ambrozaitis lankėsi Vilniuje ir dalyvavo naujojo Vilniaus universiteto rektoriaus prof. Rolando Pavilionio inauguracijoje ir prof. Jono Kubiliaus 70 metų amžiaus sukakties minėjime. Savo įspūdžius plačiai aprašė „Draugo" kultūriniame priede 1992 m. Nr. 4 ir 5. Čia prof. J. Kubilius buvo išgarbintas. Tuo metu dar nebuvo atidengti archyvai ir nebuvo žinomi J. Kubiliaus „didvyriški" žygiai bei ryšiai su KGB.

Charakteringa, kad KGB šnipai sulindo į Lietuvos nepriklausomybę atstačiusios valdžios įstaigas stengėsi ir dabar dar tebesistengia išlaikyti turimas pozicijas, slėpti praeitį ir dengti iškilusius praeities nusikaltimus. Dažnas jų vaizduoja save tautos gynėjų, beveik didvyriu, esą, tapę partiečiais ir KGB šnipais, siekė Lietuvai tik gero, patys naudodamiesi tik komunistams teikiamomis privilegijomis. Šį mitą laikas užmiršti, nes lengvabūdžiai gali tuo ir patikėti.

Šių metų spalio 10 d. „Draugo" kultūriniame priede Nr. 36 dr. Linas Sidrys, žinomas akių specialistas, grįžęs iš paskutinio apsilankymo Lietuvoje, paskelbė savo įspūdžius — „Laikas Lietuvos medikams praregėti". Žvelgdamas specialisto akimis, daugiausia sielojosi Lietuvos medicinine padėtimi ir pacijentų vargais. Kadangi straipsnis tik ką paskelbtas, tai jo nekartosiu, nes kiekvienas gali pasiskaityti. Paminėsiu tik paskutinę pastraipą, kurioje dr. Linas Sidrys padaro charakteringą išvadą.

„Mane nustebino Lietuvos teatro aukštas lygis. Dabar suprantu. Visa tauta jau penkiasdešimt metų kasdieniame gyvenime vaidina. Mokytojai vaidi-

(Nukelta į 4 psl.)

NIEKAM NEREIKALINGI

JURGIS JANKUS

12

Buvau pervargęs, bet užmigti nesisekė. Vis ir vis rodėsi, kad ateina kas automobilio, kad rusai persikėlė per Eldę, randa mašiną ir mane... Miegas yra labai keistas — niekada nejunti, kada ateina, ir tesužinai, kad jis jau išėjęs. Kai pramerkiau akis, saulutė buvo gerai pakilusi, o mašina taip įšilusi, kad net prakaitą nuo kaktos nusibraukiau. Buvau užsiklojęs storu moterišku paltu. Pakilęs apsidairiau. Jokios gyvos dvasios. Toli, anoj pusėj arimo, ganėsi juodmargė banda, krūmuose atgijo pavasarinių paukščių balsai. Niekada paukščiais nesidomėjau, tai ir dabar negalėjau pasakyti, kuris balsas yra kurio. Motina net juokdavosi, sakydavo, kad neatskiriu žvirblio nuo strazdo. Mane traukė tik žmonių kalbos. Iš tėvo pramokau rusiškai. Jis buvo tarnavęs rusų kariuomenėje ir paskaitydavo rusiškas knygas, motina, užaugusi dvaro kumetyne, graibėsi lenkiškai, paskum viską papildė mokykla, knygos ir ypač žodynai, o čia tarp drabužių, ant viršaus kitų knygų buvo Dudenas, kurį tebuvau matęs tik pas savo gimnazijos vokiečių kalbos mokytoją. Nors tada buvau jau gerokai apsitavaliojęs su ta kalba, ji sakydavo: „Kai kiekvieną žodį mokėsi, kurie yra tam žodyne... Ne tik mokėsi, bet tvirtai žinosi, kaip jį parašyti, kur į sakinį dėti, tada galėsi sakyti, kad vokiškai jau moki. Degte degiau tą žodyną kaip nors įsigyti, bet mano kišenė tam buvo per plona, o dabar turėjau jį rankose.

Ir dienos akimis pergriozdęs užpakalinę sėdynę, nieko valgomo neradau. Buvo moteriškų drabužių, paklodžių, antklodžių, pagalvė ir gana daug knygų, tokių, kurias su malonumu būčiau įnikęs skaityti. Ir Hauptmanas, ir Hesse, ir Falada, ir Tomo Mano „Burtų kalnas", net ir Liuzerkės tomelis, gal apie tos pačios kemsynės, kurioje vakar sukinausi kojas, augalus, paukščius ir gyvulius. Pavarčiau vieną, kitą, atsilaužiau duonos ir ėmiau vartyti Dudeną. Skaičiau atsivertęs pirmą žodyno puslapį ir skaičiavau, kiek vienam puslapy yra man dar nežinomų žodžių.

Tarp žodžių vis ir vis grįžau prie mašinos. Kas ją čia paliko ir kodėl? Kas nors pasivijo, pagavo ir nusivežė tą ar tuos, kurie ta mašina norėjo pabėgti, bet kodėl niekas, atrodo, buvo nepaliesta. Jeigu ir ką suverčiau, tai suverčiau tik aš. O gal pritrūko benzino, ir vairuotojas nubėgo kur nors pagalbos. Bet kodėl negrįžta? Čia ne taip toli medžių kupolas. Ten gyvena žmonės, turi mašinas, turi turėti benzino. Kas kad karas, kas kad benzino frontui stinga, bet jo reikia ir ūkiui.

Likusį duonos gabalą įsikišau į kuprinę. Įsikišau ir Dudeną, bet tuoj nusmelkė jausmas, kad vagiu. Įprotis didelė jėga. Sakydavo, kad per Pirmąjį karą žmonės buvo įpratę pasiimti ko trūko, o po karo, jeigu buvo koks reikalas, prie jokio valdininko negalėjai prieiti be dovanų, mažiausiai turėjai gerai pavaišinti, bet iš lengva prieš tą nedorybę kilo banga, ir toje bangoje augo mano karta. Joje užaugau ir aš pats. Nepadėjo nė mėginimas teisintis: „Jeigu nepaimsiu aš, paims kas nors kitas. Gal net tas, kuriam visiškai nereikalingas, gal kas pavartęs, ar net ir nepavartęs, numes, ir viskas. Bet vogti širdis neleido, bet ir taip išeiti nenorėjau. Atsiverčiau tuščią Dudeno pradžios lapą ir įrašiau: „Labai ačiū už gerą nakvynę. Nereikėjo šlapiam po šlapiu krūmu kiūtoti. Tiesa, sėdynė mano ilgom kojom buvo per trumpa, bet ir susirietęs geriau išmiegojau negu koks karalius savo karališkoj lovoj. Ačiū už vakarienę ir pusrytį: alkanam ir sausa duona buvo labai skani. Nežinau, ar šiandien kur gausiu kokį kąsnį, tai dėl visa ko duoną pasiimu. Labai norėjau pasiimti ir Dudeną, bet negalėjau: būtų vagystė, o vogti kol kas dar neišmokau. Duok Dieve, kad ir neišmokčiau, nors ką gali pasakyti, kas gali atsitikti tokiam pasauly, kai vagiami žmonės, valstybės ir tautos. Dar kartą ačiū. Vienišas Lietuvis, kurio ir tėvai, ir namai, ir visas kraštas yra pavogti".

Perskaitęs tokio parašo susisarmatijau. Negražu buvo savo skaudamą pirštą kiekvienam po nosim kaišioti, bet, kas buvo parašyta, buvo parašyta, taip ir palikau. Jeigu sugrįš savininkas ar savininkė, turės išskirtinę sugriuvimo amžiaus knygą, o jeigu šiaip kas, koks čia skirtumas.

5.

Plentas dar nebuvo labai arti. Tik, paėjęs kokį trejetą valandų, pamačiau eilę kuplių kaštonų. Dar galą paėjęs, jau mačiau pralenkiančią ir vieną kitą mašiną. Ir vienas kitas žmogus judėjo. Bet kas jie? Rusai ar amerikiečiai, ar dar nei vieni, nei kiti. Taip ir traukė du žingsnius į priekį, vieną atgal, tik kai įžiūrėjau ant pralekiančios mašinos baltą žvaigždę, žingsnis sustiprėjo.

Plentas buvo tuščias. Pasukau į kairę. Smagu buvo po nudevėtais padais pajusti lygią plento dangą. Iš priekio atlėkė džipas. Jis irgi su balta žvaigždė. Kilstelėjau ranką pasveikinti pirmus amerikiečius, o jie net nemirktelėję nulėkė pro šalį. Jie nematė reikalo sveikintis su kiekvienu pašlemėku. Jie abu nugalėtojai.

(Bus daugiau)

MŪSŲ KOLONIJOSE

Worcester, Mass.

A.A. MILDA LAPINSKIENĖ

Šiais metais mirtis tapo labai dažna viešnia Worcesterio lietuvių tarpe. Dar neseniai išlydėjome a.a. Mykolą Minikauską, o štai rugsėjo 27 d. naują auką, skaudžios ligos išvargintą a.a. Mildą Lapinskienę, 66 metų amžiaus, paviliojo kapai. Ji mirė savo namuose, ilgą laiką tėvelio globojama.

Velionė gimė Worcesteryje ir čia išgyveno iki mirties. Baigė Commerce High School ir Salter Secretarial School. 1947 m. ištekėjo už Kazio Lapinsko, kurio Milda niekada kitaip nevadindavo, kaip mano Kaziukas. Sugyveno labai gražiai, vienas antrą mylėjo iki mirties.

1950 m. Kazio ir Mildos gyvenimą aptemdė gilus skausmas ir liūdesys. Mirė jų sūnelis William, sulaukęs vos trejus metukus amžiaus. Po šios skaudžios nelaimės tolimesnį savo gyvenimą pašventė lietuviškai veiklai, ypač Lietuvos Vyčių organizacijai.

Milda daugelį metų dirbo didžiose Denholm & MaKay departmentinėse krautuvėse. Šešiolika metų buvo State Mutual Life Assurance Co. of America sekretorių departmento administratorė. Gausiai šios kompanijos tarnautojai dalyvavo jos laidotuvėse.

Keliolika metų gyveno Aušros Vartų parapijos ribose. Ne tik priklausė tos parapijos Lietuvos Vyčių 116-tai kuopai, bet buvo ir jos pirmininkė. Apsigyvenusi Šv. Kazimiero lietuvių parapijos ribose, įstojo į šioje parapijoje veikiančių Lietuvos Vyčių 26-tą kuopą, kurioje taip pat aktyviai dirbo, kol pajėgė. Priklausė ir LARK Moterų Sąjungos 5-tai kuopai, dvi kadencijas buvo pirmininkė, vėliau vicepirmininkė ir iki mirties pasiliko uoli narė.

Praėjusiais metais vėl didelė nesekmė palietė Mildos ir Kazio Lapinskų širdis. Susirgo staiga ir po kelių dienų, spalio 31 d. mirė Mildos mylimas vyras Kaziukas. Būdama giliai religinga, šį skaudų netikėtai ištikusį ją smūgį ištvermingai pergyveno, nors ne kartą ašaros temdė akis ir gilus skausmas spaudė širdį, bet pasitikėdama Aukščiausiu ir atsidavusi jo valiai, savo tėvelio guodžiama, Milda tvirtai toliau žengė per gyvenimą, kol šių metų pradžioje ją palietė skaudi liga. Milda, gulėdama ligos patale, skausmų varginamą, neužmiršo savo Kaziuko. Mirties metinėms paminėti Šv. Kazimiero parapijos bažnyčioje už jo sielą užprašė šv. Mišias spalio 4 d., bet Milda jų jau nesulaukė. Toks ir buvo a.a. Mildos Lapinskienės troškimas, kad ji galėtų savo Kaziuko metines švęsti su juo kartu Amžinybėje. Dievas jos maldas išklausė, kaip kun. J. Petrauskas per laidotuvių šv. Mišias pareiškė. Koki nuostabūs, Viešpatie, ir žmogaus protui nesuprantami yra Tavo planai.

A.A.M. Lapinskienės kūnas buvo pašarvotas Jono Kazlausko laidotuvių namuose. Čia rinkosi paskutiniam atsisveikinimui ir maldai sąjungietės, abiejų parapijų Lietuvos Vyčių organizacijų nariai ir daug bendros idėjos draugų, draugių lietuvių ir amerikiečių. Šeimos pageidavimu vietoj gėlių aukas prašė skirti The Hospice Program, Visiting Nurse Association.

Rugsėjo 30 d. a.a. Mildos kūnas buvo atlydėtas į Šv. Kazimiero lietuvių parapijos bažnyčią, kur ją pasitiko per bažnyčią išsirikiavę abiejų parapijų Lietuvos Vyčių organizacijos nariai ir LARK Moterų Sąjungos 5-tos kuopos delegatės.

Šv. Mišias koncelebravo Lietuvos Vyčių 26-tos kuopos dvasios vadas ir parapijos asistentas kun. J. Petrauskas. Jis ir pamokslą pasakė. Kartu su juo koncelebravo Aušros Vartų lietuvių parapijos kleb. kun. a. Volungis ir kun. a. Yankauskas. Giedojo choras, vadovaujamas vargonininkės O. Valinskienės. Po Mišių jausmingai skambėjo Lietuvos Vyčių himno žodžiai: „Gyvenam tautai ir Bažnyčiai, mums viską davė Lietuva"... Bažnyčios varpams liūdnai gaudžiant paskutinį gedulingą Requiem, a.a. M. Lapinskienės kūnas buvo išlydėtas iš Šv. Kazimiero parapijos bažnyčios, kuriai visą gyvenimą priklausė. Ilga automobilių vilkstinė palydėjo ją į amžino poilsio vietą Šv. Jono kapinėse. Prie kapo duobės paskutinį religinį patarnavimą atliko šv. Mišias koncelebravusieji kunigai. Palaidota Lapinskų šeimos kape šalia savo Kaziuko. Visi laidotuvių dalyviai Lapinskų šeimos buvo pakviesti palaidotuviniams pietums į Maironio Parką.

Nuliūdime pasiliko gražaus amžiaus sulaukęs tėvelis W. Karas, kuris labai skaudžiai išgyveno dukrelės netekimą, niekada nemanydamas, kad jam teks stovėti prie dukrelės karsto, brolis Albertas Karas ir kiti giminės.

Ilsėkis, Miela Milda, Viešpaties ramybėje, o ošiančių medžių lapų šlamesy visada dabar abiems kartu su Kaziuku teaidi: „Gyvenam tautai ir Bažnyčiai... Viską mums davė Lietuva"... Lietuvos Vyčių himno žodžiai, kuriuos su savo Kaziuku ir bendrais idėjos draugais giedojote daugelį metų.

Pakrikštyta nauja parapietė

Bernadetos (Miliauskaitės) ir Caleb Harris antrąją dukrelę spalio 4 d. Šv. Kazimiero lietuvių parapijos bažnyčioje pakrikštijo vikaras kun. J. Petrauskas, MIC, Rožytės-Janinos vardais.

Krikšto tėvai buvo Juozas Miliauskas ir Marija Harris. Dukryte džiaugiasi ne tik tėveliai, sesutė Onytė, bet Miliauskų ir Harris šeimos.

J. M.

VADŲ PASISAKYMAI...

(Atkelta iš 3 psl.)

na, kad moko, studentai vaidina, kad rimtai studijuoja, gydytojai, kad gydo, administratoriai vaidina, kad jie sąžiningi.

Laikas baigti šią komediją ir sugrįžti į tikrovę. Laikas sustabdyti kasdienines tikras tragedijas, kurios įvyksta Lietuvos ligoninėse".

Labai daug tiesos pasakyta, tik tą reikia praplėsti į visas kitas įstaigas ir nesiriboti tik medicina.

Chaosinę Lietuvos padėtį pastebi visi apsilankę ir trumpiau ar ilgiau pasisvečiavę. Š.m. spalio 12 ir 13 d. Margučio laidose girdėjome žinomo disidento ir Gulagų įnamio inž. Povilo Vaicekausko įspūdžius iš apsilankymo Lietuvoje. P. Vaicekauskas į Chicagą atvyko prieš 14 metų ir gerai pažįsta Lietuvos gyvenimą juodžiausiais Stalino-Brežnevo metais. Tiesiog baimė ėmė klausantis jo pasakojimo apie gyvenimą dabartinėje Lietuvoje. Žmonės nėra saugūs nei gatvėje, nei namuose. Siaučia kriminalistai ir mafijozai. Valdžia yra bejėgė sutramdyti nusikaltėlius, nes kyšininkavimas, papirkimai yra apėmę visus sluoksnius ir visas įstaigas. Nomenklatūrininkai sauvaliauja ir grobsto valdžios turtą, o aukštieji valdininkai naudojasi tomis pačiomis privilegijomis, kaip anksčiau komunistai. Nėra tvirtos rankos, nei ryžto visas tas negeroves pašalinti, o kriminalistai tuo tik ir naudojasi.

Nedaug vilčių teikia ir ateinantieji seimo rinkimai. Tauta susiskaldžiusi į daugelį partijų ir klubų-klubelių, nejaučia atsakomybės, o žiūri tik savo interesų.

Clevelando Tautybių sodelyje po Maironio biusto atidarymo iškilmių. Iš k. — programos vedėja Dalia Orantaitė-Bankaitienė, dainininkas iš Lietuvos Vytautas Kernagis, Rita Balytė ir Kristina Juozapaitytė.

Union Pier, Mich.

SĖKMINGA LB MICHIANOS APYLINKĖS GEGUŽINĖ

Spalio mėn. 4 d. Michigano ežero rytinės pakrantės lietuviai, sukviesti LB Michianos apylinkės valdybos, susirinko į Union Pier esančią V. ir A. Karaičių vasarvietę „Gintarą" pasimelsti, ir linksmai sutikti rudenėlį. Diena pasitaikė puiki ir maldai, ir gegužinei. Šv. Mišias ąžuolų pavėsyje aukojo ir prasmingą pamokslą pasakė svečias iš Lietuvos, dabar gyvenąs Chicagoje, kun. A. Paliokas,S.J. Daug naujumo ir grožio įnešė irgi čikagiškis A. Barniškis, solo pagiedojęs C.T. Andrewa „Ave Maria" ir Mozarto „Ave Verum", vargonėliais akompanuojant L. Žemaitytei. Skaitymus atliko J. Vaznelis.

Po Mišių visi rinkomės į salę išklausyti Indianos universiteto Fort Wayne politinių mokslų profesoriaus J. Šmulkščio paskaitos „Lietuvos politinė padėtis ir rinkimai". Prelegentą supažindino apylinkės pirmininkas A. Karnius.

Paskaita buvo labai kruopščiai paruošta, įdomi, išanalizuojanti Lietuvoje esančius politinius susigrupavimus, jų kryptį ir galimus rinkimų rezultatus. Klausytojai, kurių per šimtinę susirinko iš Union Pier, Beverly Shores, Michiana Shores, Harbert ir kitų artimesnių bei tolimesnių vietovių, paskaita buvo labai patenkinti, nes ji praplėtė turimas žinias apie Lietuvos politinius sąjūdžius ir ateinančius rinkimus. Paskaitą užbaigus, prelegentą palydėjo ilgas plojimas ir apylinkės pirmininko padėka.

Pradėjus pietus, madingos, skrybėlėtos ponios linksmai dalino savo gamintus balandėlius, pjaustė dešras, pilstė kavą, kad tik nei vienas svetelis neliktų alkanas. Alkanų turbūt neliko, nes vėliau svečiai plojimu pagyrė skanius ir sočius pietus. Netrūko ir pyragų, kuriuos taip pat iškepė ir sunešė darbščiosios apylinkės narės. Pietų metu ir vėliau svečius dainomis bei gražia muzika linksmino A. Barniškis. Taip pat nebuvo užmiršti ir varduvininkai — Pranciškai ir Pranciškos, kuriems, muzikai pritariant, buvo sudainuota gerai nuskambėję „Ilgiausių Metų".

Po pietų lauke buvo išstatyta daug žaidimų, kur norintieji galėjo mėginti savo laimę, nes daugiausia taškų gavusiems buvo skiriamos dovanos. Laimėtojai buvo: R. Šakenienė (smėlio maišelių metimas), K. Sekmakas (pokerio rutuliukų metymas į taikinį) ir T. Gramals (strėlių metimas į taikinį). Taip pat A. Budraitis laimėjo saldainių skaičiaus spėjimo konkursą. Daug laimingaisiais padarė ir gausiai gėrybėmis apkrautas laimėjimų stalas, kurių padalinimui nuotaikingai vadovavo V. Peseckas.

Pavakarei atėjus, svečiai skirstėsi namo, išreikšdami viltį, kad, praleidus žiemą, apylinkė padarys ir pavasario sutikimo pobūvį-gegužinę.

JAV LB Michianos apylinkės valdyba nuoširdžiai dėkoja V. ir A. Karaičiams už leidimą pasinaudoti Gintaru, čikagiškiams kun. A. Paliokui, S.J., A. Barniškiui ir L. Žemaitytei už gražias pamaldas, prof. J. Šmulkščiui už paskaitą; maisto parūpintojoms ir dalintojoms, vyrams, kurie rūpinosi, kad nebūtų nei vieno ištroškusio, laimėjimų fantų aukotojams ir laimėjimų pravedėjams, o taip pat ir žaidimų vadovams. Dėkojame ir gausiai atsilankiusiems svečiams, kurių gera nuotaika ir dalyvavimas žaidimuose bei dainose prisidėjo prie dienos sėkmės.

D-as

CLEVELANDO ŽINIOS

STALO TENISISTŲ DĖMESIUI

Clevelando LSK „Žaibo" stalo teniso sekcija, vadovaujama Henriko Pikturnos, planuoja pagyvinti savo veiklą, siekdama suburti Clevelando ir apylinkių lietuvius žaidėjus, įvairaus amžiaus. Norima įsteigti ir pradedančių grupę/klasę, ypač jaunuolių ir vaikų. Treniruotės vyksta antradieniais ir ketvirtadieniais, 6 val. vak., Dievo Motinos parapijos mažojoje saliukėje. Suinteresuotieji kviečiami atvykti. Dėl smulkesnių informacijų skambinkite Henrikui Pikturnai — 944-3526, ar Algirdui Kijauskui — 531-8413.

DON'T SPEND IT ALL - SAVE SOME AT

MUTUAL Federal SAVINGS

AND LOAN ASSOCIATION

Chartered and Supervised by the United States Government

2212 W. CERMAK ROAD • CHICAGO, ILLINOIS 60608 PHONE (312) 847-7747

INSURED BY FDIC

EQUAL HOUSING LENDER

The right flight to Vilnius

New York Chicago Los Angeles Seattle

Vilnius

COPENHAGEN AIRPORT

Skriskite SAS iš Š. Amerikos į Vilnių per Kopenhagą! Kopenhagos aerodrome lengva ir patogu persėst į kitą lėktuvą. Čia išvengsite keleivių spūsties. Skrydžiai į Vilnių — tris kartus savaitėje. Vietinių lėktuvų tvarkaraštis atitinkamai pritaikytas transatlantiniams.

Kai būsite Kopenhagos aerodrome, aplankykite „tax free" parduotuves.

Nemažai sutaupysite!

„Mileage Plus" ir „OnePass" nariai gauna kreditą už nukeliautas mylias. Platesnei informacijai skambinkite savo kelionių agentui arba

SAS Tel. 1-800/221-2350

SAS

SCANDINAVIAN AIRLINES

CLASSIFIED GUIDE

REAL ESTATE

RE/MAX

GREIT PARDUODA

RE/MAX REALTORS

(312) 586-5959

(708) 425-7161

RIMAS L. STANKUS

- Perkant ar Parduodant
- Greitas ir Sąžiningas Patarnavimas
- MLS. Kompiuterių ir FAX pagalba
- Nuosavybių įkainavimas veltui
- Perkame ir Parduodame Namus,
- Apartmentus ir Žemę.
- Pensininkams Nuolaida.

77th St. & Kostner Ave. vic. 3 bedrm., 2 baths, large kitchen; family room, finished basement, 2 car garage; major appliances; excellent condition; low twenties. **Tel. 312-582-2950.**

FOR RENT

Išnuomojamas 4 kamb. butas antrame aukšte, Marquette Parke. **Tel. 312-582-7790.**

FOR SALE

Tautinėse lietuvių kapinėse parduodami 3 sklypai: lot 9, block 18, sec. 11.

Skambinti: 1-501-225-2240

HELP WANTED

Drivers Wanted. LEONA'S PIZZA, full or pt., plenty of business, daily pay, must know city, have insurance and speak English, weekdays call 312-880-6483, weekends and after 5 p.m. call **312-327-8861.**

VILNIAUS UNIVERSITETO ANSAMBLIS

Vilniaus Universiteto Dainų ir Šokių ansamblis

Atlieka: Kepurinę, Brolio sode, Du raitu jojo, Leliūnų Kadrilis, Parovėja, Rolenderis, Pjesė skrabalams, Untytė, į šventę, Kadrilis ir polka, Jaunimo šokis.

Meno vadovas ir dirigentas — Vidas Aleksandravičius. Choro vadovas ir dirigentas — Vytautas Abaris. Kanklių grupės vadovė — Daiva Čičinskienė. Orkestro vadovas — Kastytis Mikiška.

Kasetė — stereo, 1989. Kaina su persiuntimu 12 dol. Užsakymus siųsti:

DRAUGAS
4545 W. 63rd St.
Chicago, IL 60629

U.S. Savings Bonds Make Great Gifts.

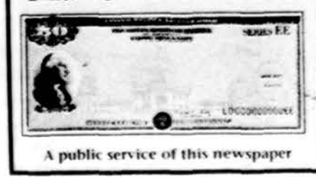

A public service of this newspaper

MLS

BELL-BACE REALTORS
J. BACEVICIUS
6529 S. Kedzie Ave., Chicago, IL 60629
(312) 778-2233

INCOME TAX — INSURANCE

- Namų pirkimas ir pardavimas
- MLS kompiuterių ir FAX pagalba
- Veltui namų įvertinimas
- Greitas ir sąžiningas patarnavimas
- **Visi agentai kalba lietuviškai**
- Nuolaida pensininkams

Century 21

REALMART, INC.
6602 S. Pulaski,
Chicago, IL 60629
312-585-6100

BALYS BUDRAITIS

Asmeniškai patarnauja įvairių nuosavybių pirkime bei pardavime, mieste ir priemiesčiuose. Suinteresuoti skambinkite BUDRAIČIUI

Bus. 312-585-6100, res. 312-778-3971

Century 21 KMIECIK REALTORS
7922 S. Pulaski
4365 S. Archer Ave.

DANUTĖ MAYER

284-1900

Jei norite parduoti ar pirkti namus, kreipkitės į **Danutę Mayer.** Ji profesionaliai, sąžiningai ir asmeniškai patarnaus. Įkainavimas veltui.

OPEN SUNDAY, October 25th 2-4 P.M.
6324 W. 64 STREET, Chgo
AFFORDABLE & IMPECCABLE!
3 bedrm. fin. base!
MUST BE SOLD! SEE!!
CENTURY 21 KMIECIK
(312) 847-5100
***Please respond in English!**

NORTHERN WISCONSIN RESORT: Neat 12 units with lakefront bar/restaurant & game room. About 1000' of beautiful low banksand frontage and approx. 55 acres of land to expand. Located on large 650 acre lake with excellent fishing. Includes 3 bedroom year around home plus extra living quarters for grounds-keeper. R1195 **Asking $475,000.** Call or write **Bill Misina 715/356-4457 or 715/356-6033** evenings. Collect. **Coldwell Banker Mulleady, Inc. P.O. Box 1030B Minocqua, WI 54548.**

MISCELLANEOUS

A VILIMAS MOVING

Tel. 376-1882 ar 376-5996

10%—20%—30% pigiau mokėsit už apdraudą nuo ugnies ir automobilio pas mus.

FRANK ZAPOLIS
3208½ West 95th Stret
Tel. — (708) 424-8654
(312) 581-8654

ELEKTROS ĮVEDIMAI — PATAISYMAI

Turiu Chicagos miesto leidimą. Darbu ir užmiesty. Darbu greitai, garantuotai ir sąžiningai.

312-779-3313
KLAUDIJUS PUMPUTIS

Kraustymas — Moving

Greitas, profesionalus patarnavimas Jums patogiu laiku, prieinamomis kainomis. Draudimas garantuotas.

Kreiptis: **Vytas**

tel. 312-925-4331 nuo 8 v.r. — 12 v.d.
tel. 312-436-5219 nuo 5 v.p.p.

Richard Hanus, adv.
Imigracijos įstatymų žinovas
Pirma konsultacija — veltui
205 W. Randolph, Suite 2100
Chicago, Il 60606
Tel. 312-357-0033

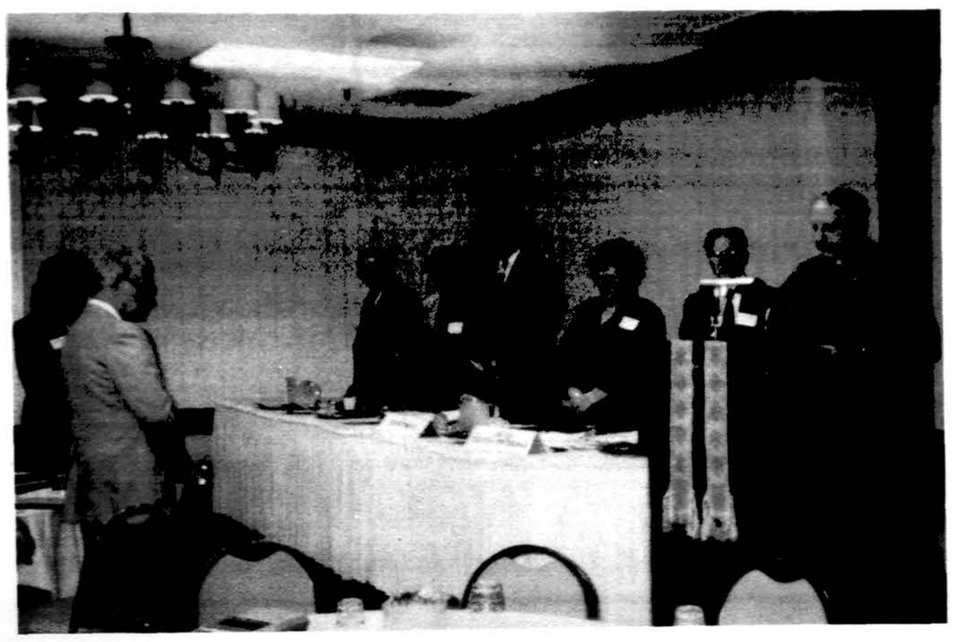

Atidarant JAV LB XIII Tarybos antrąją sesiją, invokaciją skaito kun. G. Kijauskas, SJ, šalia jo — LB Tarybos pirm. V. Kamantas, toliau — Krašto valdybos pirm. V. Maciūnas, Švietimo tarybos pirm. R. Kučienė ir PLB pirm. Br. Nainys. Priešais stovi vykd. Krašto valdybos vicepirm. R. Narušienė ir sekr. Balys Raugas.

Nuotr. V. Rociūno

DIDĖJA DARBAI IR ATSAKOMYBĖ

Darbinga JAV Lietuvių Bendruomenės Tarybos sesija

VACYS ROCIŪNAS

JAV Lietuvių Bendruomenės XIII Tarybos antroji seseija įvyko rugsėjo 26-27 d. Cleveland Hilton South viešbutyje, Independence, Ohio. Sesijos išvakarėse LB Ohio apygardos valdyba atvykusiems Tarybos nariams ir svečiams suruošė priėmimą, kurį pinigine auka parėmė Algis ir Amanda Mulioliai ir LB Clevelando apylinkė.

Per dvi darbo dienas buvo šeši posėdžiai: šeštadienį 4-10 val. ir sekmadienį 2-7 val. Jie, šeštadienį pabaigus registraciją, pradėti 9 val. ryto.

LB Tarybos prezidiumo pirm. Vytautas Kamantas atidarė pasitarimus. Sugiedoti Amerikos ir Lietuvos himnai; pasveikinti sesijoje dalyvaujantys: PLB pirm. Bronius Nainys, vicepirm. Milda Lenkauskienė, Krašto valdybos pirm. Vytas Maciūnas, JAV Liet. Jaunimo Sąjungos naujoji pirm. Gailė Radvenytė ir vicepirm. Edvardas (Mickus), visi Tarybos nariai bei svečiai. Pranešė, kad sesijoje dalyvauja 40 narių iš 68 ir 8 Krašto valdybos nariai. Ši sesija yra darbo sesija, todėl visas dėmesys koncentruosis į uždavinius, kuriuos sesija nori atlikti. Mes nešame atsakomybę prieš tautą ir prieš išeiviją. Padėkojo Pranui Jogai, Ohio LB apygardos pirm. ir valdybos nariams: Vijai Bublytei, Onai Jokūbaitienei ir Jonui Kazlauskui už kruopščiai paruoštas sąlygas sesijai posėdžiauti. Sesija išklausys pranešimą apie bendravimą su Lietuva ir Lietuvos su išeivija, svarstys socialinius, kultūrinius, švietimo, finansų klausimus. Kvietė pranešimuose ir diskusijose būti konkretiems, nekartoti senų dalykų, kalbėti nustatyto laiko ribose. Malonu pastebėti, kad pirmininkaujantys tvirtai laikėsi šios taisyklės.

Tarybai vadovauja prezidiumas, išrinktas trejiems metams: pirm. V. Kamantas, vicepirm. dr. Vytas Narutis ir Birutė Vilutienė, sekretorės — Gražina Kamantienė ir Svajonė Kerelytė.

Kad tauta prisikeltų

Kun. Gediminas Kijauskas, S.J., invokacijoje prašė Viešpaties šviesos, įkvėpimo ir palaimos šios sesijos darbams. „Mes tikime, Viešpatie, jog Tu ėjai su mumis ir visa mūsų Tauta, ją stiprindamas ir apšviesdamas, vesdamas į laisvę ir nepriklausomybę. Tu padėjai ir plačiame pasaulyje pasklidusiems tautos vaikams atlikti savo misiją, rūpintis pavergtos tautos likimu"... (prisimintas žuvęs Raimundas Kudukis)... Ir Tėvynėje esančių ir mūsų plačiame pasauly gyvenančių laukia dideli darbai, kad Tauta prisikeltų pilnam gyvenimui, kuris padėtų visiems būti Tavo vaikais..."

Pranas Joga painformavo apie visus sesijos ūkinius reikalus. Gr. Kamantienei perskaičius praėjusios sesijos protokolą ir išklausius trumpus pranešimus - papildymus, pagal kuriuos — Kontrolės komisijos pirmininkas Rimantas Aukštuolis metams išvyko dirbti į Lietuvą, į Tarybą pakviesti nauji nariai: Pranas Joga, Liuda Rugienienė, Jonas Urbonas ir dr. Viktoras Stankus.

Visi sesijos dalyviai gavo gerai paruoštą JAV Krašto valdybos veiklos ataskaitą (27 psl.) ir finansinę apyskaitą (38 psl.). Įdėta daug darbo valandų.

Dr. Antanas Razma — Garbės teismo pirmininkas — pranešė, kad tik ką gautas vienas skundas iš Chicagos dėl lituanistinių mokyklų sujungimo.

Kalba pirmininkas

Krašto valdybos pirmininkas Vytas Maciūnas dėkojo valdybos nariams už išvystytą darnią ir efektingą veiklą. „Dėjome pastangų JAV LB-nei išvystyti patikimo bendradarbio ir ryšininko tarp Lietuvos ir Amerikos vaidmenį". Pravestas Lietuvos referendumas, suorganizuota Washingtone konferencija apie dabartines investavimo sąlygas Lietuvoje. Birštone atvirai svarstytos santykiavimo galimybės ir iškylančios problemos. Ten dalyvavo trys nariai: Bublienė, Vainius ir Maciūnas. Valdyba toliau tęsia derybas dėl nepriklausomos televizijos stoties steigimo. Tariamasi dėl lietuvių mokyklų vadovėlių gavimo ir naudojimo lituanistinėse mokyklose. Nepamiršti ir socialiniai, informacijos, kultūros reikalai. Visuomeninėje srityje informuojame LB apylinkes apie JAV Kongreso įstatymų projektus, kurie gali paveikti Lietuvą. Informuojame išeiviją apie Amerikos programas nusiųsti Amerikos specialistų į Lietuvą trumpesniam laikui. „Bridges" žurnalas, pergyvenęs finansinę krizę, dabar leidžiamas be nuostolių. Dėkojo redaktoriui Juozui Arlauskui. Dr. Petrui Kisieliui padėkojo už sėkmingą IX-ją Tautinių šokių šventę. Šiais metais įvesta kompiuterizuota sąskaitybos sistema. Taupant laiką ir kelionių išlaidas, valdyba vykdo posėdžius telekonferenciniu būdu. Pereitais metais valdyba turėjo du apmokamus tarnautojus — Astą Banionytę Washingtone ir Liną Orentą Philadelphijoje. Pernai taip pat iškilo, išryškėjo struktūriniai neaiškumai tarp LB ir Lietuvių centro (Sodybos) Clevelande, su Folk Dance Festival, Inc. ir dėl Krašto valdybos atsakomybės dėl LB apylinkių bei apygardų finansinės atsakomybės. Valdyba duos pasiūlymų.

Šakota veikla

Adv. Regina Narušienė, vykdomoji vicepirmininkė, savo kondensuotą pranešimą pradėdama su šypsena sakė, kad jos darbas buvęs, ką Vytas įsakė, kad daryčiau. Vicepirmininkės nuomone, jos įvairaus darbo grandinėje buvo svarbu išlaikyti nepriklausomą, objektyvią žinių srovę Lietuvoje, kad visos politinės srovės įsijausitų, kaip reikia dirbti laisvoje rinkoje, maždaug parodyti kaip dirba, ką veikia išeivija. „1992 pradžioje Lietuvos vyriausybė nusprendė, kad jai reikia parduoti televizijos stotį. Kelionės į Lietuvą vasario mėnesį metu ištyriau galimybes Amerikos Lietuvių Bendruomenei įsigyti dalį šios televizijos stoties Vilniuje". Buvo pasirašyta sutartis dėl 1200 akcijų įsigijimo už 60,000 dol., užmokant per trejus metus. Bet dėl antidemokratinių jėgų kišimosi, pasikeitimų vyriausybėje ir dėl ateinančių rinkimų parengiamieji darbai nusidelsė.

Vykdomoji vicepirmininkė dalyvavo Vasario 16-osios minėjimuose, kalbėjo radijo ir televizijos programose, davė pasikalbėjimus spaudai, lietuviams aiškino pilietybės ir teisės į nuosavybę problemas, amerikiečiams pasakojo apie Lietuvą. Stipriai veikdama, įgyvendino keturių miestų seserijos projektą: Madison (Wisconsin) giminiuojasi su Vilniumi, Los Angeles su Kaunu, Clevelandą planuojama suporuoti su Klaipėda, o Šiaulius — su Omaha (Nebraska). Stengiasi surasti partnerius Alytui ir Kuršėnams. Elektrėnai stato savo pirmąją bažnyčią ir prašo pagalbos (mėgina surasti vyskupiją, kuri įsijungtų į šią paramą). Kuršėnams reikia ligoninės. Ji taip pat organizavo Lietuvos min. pirm. Vagnoriaus sutikimą Chicagoje. Dalyvaudama su savo vyru Respublikonų konvencijoje, kėlė ir Lietuvos reikalą.

Lituanistinio švietimo rūpesčiai

Regina Kučienė, Švietimo tarybos pirmininkė savo pranešime kėlė lituanistinio švietimo problemas. Tebeveikia visos buv. lit. mokyklos. Tikslaus mokinių skaičiaus pirmininkė negalėjo dar pranešti, nes iki šios sesijos pradžios ne visos mokyklos tai padarė. Chicagoje sujungtos trys mokyklos. Rūpestį kelia mažėjantis mokinių skaičius. Iškyla ir vadovėlių klausimas. Tarybos akys krypsta į Lietuvoje išleistus arba leidžiamus vadovėlius. Atostogaudama Lietuvoje, R. Kučienė buvo susitikusi su leidyklų bei spaustuvių direktoriais, vadovėlių autore. Atsivežė ir skaitymo knygelių. Jos jau platinamos mokyklose. Kai kurios knygelės bus įrekorduotos į garsajuostes. Jau užsakytas I-jam skyriui vadovėlis „Šaltinėlis", taip pat elementoriai „Vyturėlis", A,B, C,", „Pradininkų žodynas" ir iki mokyklinio amžiaus vaikams „Aš ir pasaulis". Naujai išleista „Lietuvos istorija". Lietuvoje išleistų vadovėlių įsigijimas padės sumažinti išlaidas, kurios, Amerikoje spausdinant mažu tiražu, būtų gal dešimteriopai didesnės. Religijai naudojami Italijoje išleisti tikybos vadovėliai „Tikiu".

Švietimo taryba suruošė mokyklinių knygų bei įvairių mokslo priemonių parodą. Beveik visos mokyklos dalyvavo IX-je Tautinių šokių šventėje. Mokytojų žurnalas „Švietimo gairės" sustabdytas, dabar jis spausdinamas „Pasaulio lietuvyje". Visą rugsėjo mėnesį vyko vajus švietimo reikalams. Pagrindinis Švietimo tarybos darbų finansuotojas Lietuvių Fondas. Iš LF pelno paskirstymo JAV lit. švietimui duota 45,200 dol.

(Bus daugiau)

Kad pletkai būtų pikti nėra reikalo jiems būti melagingiems; yra ir daug tiesos, kuri neturėtų būti paskleista.

Frank A. Clark

Reiškiame gilią užuojautą Švč. Mergelės Marijos Gimimo parapijos choro nariui solistui VACLOVUI MOMKUI, jo mylimam broliui

A.†A.
ROMUI MOMKUI

mirus Lietuvoje.

Dirigentas ir choras

PRISIMINKIME MIRUSIUS
Vėlinės — XI. 2 d.

Vėlinės yra jautri ir gyva proga sustoti ties mirusiųjų pasauliu.

Vėlinės yra didžioji rimties šventė, kurioje katalikai organizuota malda nukrypsta į tuos, kurie, iš šio pasaulio atsiskyrę, nebegali sau padėti.

Marijonų koplyčioje (prie „Draugo"), pradedant Vėlinių dieną, per 8 dienas, bus atnašaujamos šv. Mišios ir vakarais giedami gedulingi mišparai už bendradarbius, geradarius ir visus mūsų maldom pavedamus mirusiuosius.

Kviečiame visus įsijungti į šias ypatingas pamaldas. Savo brangių mirusiųjų vardus siųskite:

Marian Fathers, 6336 So. Kilbourn Ave., Chicago, Ill. 60629

Šia proga prašau prisiminti šių man brangių mirusiųjų sielas:

Mano vardas ir pavardė

Adresas

Pridedu auką bendr. šv. Mišioms $

INTERNATIONAL
TRAVEL CONSULTANTS
Žaibas

Organizuojame grupines ir individualias keliones į Lietuvą ir visus kitus pasaulio kraštus žemiausiomis kainomis.

CARGO — siunčiame oro linija

„ŽAIBAS" — virš 10 skirtingų paketų pasirinkimas su garantuotu pristatymu į namus Lietuvoje per 10 darbo dienų.

5525 South 79th Avenue
Hickory Hill, Illinois 60457
Telefonas (708) 430-7272

223 Kalvarijų gatvė
Vilnius, Lietuva
Telefonas 350-115 ir 778-392

AMERICAN TRAVEL SERVICE
9439 S. KEDZIE AVENUE
EVERGREEN PARK, IL 60642
TEL. (708) 422-3000
FAX (708) 422-3163

Jau daugiau, negu 25 metai, kai mūsų agentūra organizuoja grupines ir individualias keliones į Lietuvą ir kitus kraštus geriausiomis kainomis. Maloniai ir sąžiningai jus aptarnausime. Informacijai skambinti: **1-708-422-3000.** Darbo val.: **pirmad., antrad., ketvirtd. ir penktd. 9 v.r.—5 v. p.p. Trečd. 9 v.r.—7 v.v.**

DOVANOS IR PARAMA ARTIMIESIEMS LIETUVOJE

VAISTAI

Pristatme įvairių rūšių receptinius ir visus kitus, Vakarų Europoje gaminamus, vaistus.

Receptai nereikalingi, jei žinomas vaistų pavadinimas.

MAISTAS

Siuntinys Nr. 10.

Praktiškas ir įvairus maisto siuntinys. Konservuota mėsa (6 dėžutės), 1 sv. margarino, 1 stiklinė tirpstančios arbatos, 1 stiklinė tirpstančios kavos, 2 sv. pupelių kavos, 4 sv. cukraus, 2 sv. sūrio, 1 dėž. saldaus pieno, 2 dėž. šprotų, 1 dėž. saldainių, 2 lt. valgomos alyvos, 4 sv. geros rūšies dešros, 1 butelys alkoholinio gėrimo. **$130.**

RŪBAI

Vietoje rūbų, avalynės, medžiagų siuntimo mes patariame pervesti tam tikslui skirtą sumą pinigais, doleriais, markėmis. Bus praktiškiau ir naudingiau dovanų gavėjams. Mes galime tai padaryti greitai ir taupiai.

Parduodame „Olympia" (portable) rašomas mašinėles ir „Optima" (portable electronic) raš. mašinėles su lietuvišku šriftu.

Sudarome testamentus, pervedame palikimus į Lietuvą arba kitus kraštus klientui pageidaujama valiuta, atliekame finansines ir kt. banko operacijas. Patariame ir atidarome „Offshore" deposito sąskaitas įvairia valiuta, tarpininkaujame vakarų bendrovių, „investment trusts", „unit trusts" akcijų įsigijime ir kt. įvairių dokumentų sudaryme.

BALTIC STORES & CO.
(Z. Juras, V. Juras).
11 London Lane, Bromley,
Kent, BR1 4HB, England.
Telef. 081-460-2592.
Fax. 081-318-7643.

TIK PER ANGLIJĄ GREIČIAU IR TAUPIAU.

GAIDAS—DAIMID

EUDEIKIS

TRYS MODERNIŠKOS KOPLYČIOS
PATARNAUJA IR CHICAGOS PRIEMIESČIUOSE

4330-34 S. California Avenue
Telefonai — (1-312) 523-0440 ir (1-312) 523-9852

4605-07 South Hermitage Avenue
Telefonas — (1-312) 927-1741-1

4348 S. California Avenue
Telefonas — (1-312) 523-0440

STEPONAS C. LACK IR SŪNŪS

Laidotuvių direktoriai nuo 1916 metų praneša kad atidarė naujus laidotuvių namus

6541 S. KEDZIE
Marquette Parke

Kiti S. C. Lack laidotuvių namai:
11028 Southwest Hwy. * Palos Hills
9236 S. Roberts Rd. * Hickory Hills
2424 W. 69 St. * Chicago

Visų telefonas: 708-974-4410

PETKUS IR SŪNUS
MARQUETTE FUNERAL HOMES, LTD.

Marquette Funeral Home
2533 West 71st Street
Chicago, Illinois 60629
1-(312)-476-2345

Hills Funeral Home
10201 South Roberts Road
Palos Hills, Illinois 60465
708-430-4455

Petkus-Butkus Funeral Home
1446 South 50th Avenue
Cicero, Illinois 60650
708-652-1003

Laidotuvių namai Chicagoje ir priemiesčiuose.
Visus laidotuvių namus galite pasiekti skambindami **1-(312)-476-2345**

ANTHONY B. PETKUS
DONALD A. PETKUS
DONALD M. PETKUS

APLINK MUS

— **Lietuvių pensininkų** sąjungos narių susirinkimas-pobūvis įvyks spalio 29 d., ketvirtadienį, 1 val. p.p. Šaulių namuose. Kalbės buvęs Sibiro kankinys Povilas Vaicekauskas įvairiais lietuvių reikalais ir dalinsis įspūdžiais iš viešnagės Lietuvoj. Bus ir kiti pranešimai, šiltas maistas dovanų paskirstymas ir t.t. Nariai yra prašomi atnešti šį tą dovanų perskirstymui.

x **Kompozitorių Klovos,** Bražinsko, Juozapaičio ir kitų kūrinius girdėsime Lietuvių operos metiniame baliuje lapkričio 14 d. Jaunimo centre. Chorą programai ruošia muzikai Ričardas Sokas ir Manigirdas Motekaitis. Operos valdyba nuoširdžiai kviečia visus šiame baliuje dalyvauti ir paremti plačius Lietuvių operos darbus.

x **Augustas Pretkelis,** gyvenantis visai netoli „Draugo" spaustuvės, atsilankęs į redakciją ir administraciją, nusiskundė, kad dabar mūsų dienraštį mato tik vieną kartą, o kartais du, savaitėje. Kodėl? Pasirodo, kad jis, dienraščio pristatymui „sunegalavus", nuėjo į pašto įstaigą (esančią tik už poros blokų) pasiteirauti. Nuo to laiko „Draugo" pristatymas dar pablogėjo... Tokių nusiskundimų gauname ir daugiau. Kažin, kaip būtų galima juos išnaikinti?

x **Lina Vilimaitė** antradienį, spalio mėn. 20 d., atvyko į JAV gydytis Shriners ligoninėje. Šešiolikmetę Laimą, kuriai yra ketvirto laipsnio stuburo iškrypimas, iš Vilniaus atlydėjo mama Saulutė Vilimienė. Liną su mama globoja Lietuvos Vaikų Viltis.

x **Juozas ir Jadvyga Bartkai,** gyveną Ormond Beach, Floridoje, šiomis dienomis lankėsi Chicagoje. Ta proga Tėvų Marijonų koplyčioje buvo atlaikytos šv. Mišios už Bartkų ir Kukštų šeimos mirusius narius. Mišiose dalyvavo Chicagoje gyvenantieji giminės. Po Mišių buvo pusryčiai jų sūnaus Antano ir Dalios Bartkų namuose, Hinsdale, Illinois. Lankė gimines ir draugus. Baigę malonią viešnagę Chicagoje, grįždami Floridon įteikė „Draugo" paramai 50 dolerių, linkėdami, kad „Draugas" lankytų kiekvieną lietuvių šeimą.

x **Lietuvių fotografijos 21-ji paroda** „Upės, ežerai, jūra ir laivai" atidaroma šį penktadienį, **spalio 23 d., 7:30 val. vak.** Čiurlionio galerijoje. Visi kviečiami atsilankyti. Parodą rengia Budrio Lietuvių Foto archyvas. (sk.)

x **Lion Frame galerijoje** (sav. Leonas Narbutis) šį **šeštadienį, spalio 24 d. 7 val. vak.** atidaroma lietuvių fotografijos paroda, kurioje dalyvauja Manfredas Jasevičius, Jeanne Krapauskas, Rimantas Žukas ir kiti. Per atidarymą bus ir Algimanto Kezio naujos fotografijų knygos „Caged-In" („Narve") sutiktuvės. Visi kviečiami. (sk.)

x **Akcijų, bonų bei kitų vertybių pirkime ir pardavime** jums nuoširdžiai patars ir patarnaus, duodami komiso nuolaidą, **Albinas Kurkulis, tel. 312-621-6954** arba jo sūnūs ir partneriai: **Andrius Kurkulis, tel. 312-621-8999** ir **Paulius Kurkulis, tel. 312-621-8886** dirbą su **Oppenheimer & Co, Inc.** Chicagoje. Iš kitur skambinkite veltui: **tel. 1-800-621-2103.** (sk)

x **„Draugo" redakcija** pageidauja, kad norintieji paduoti žinutes ar pranešimus į „Aplink mus" skyrių, tai atliktų ne telefonu, skambindami redaktoriams, bet paštu arba telefaksu. Išimtis yra tik koks nors skubus pranešimas. Diktuojant per telefoną pavardes, datas ir kitą informaciją, pasitaiko netikslumų, be to, užimamas labai brangus redaktorių laikas, todėl nuoširdžiai prašome kooperuoti.

x **Vakaronė Vėlinių tema** ruošiama Jaunimo centro kavinėje spalio 30 d. 7 val. vak. Kviečiama visuomenė atsilankyti, įdomiai praleisti vakarą ir „nejučiomis" paremti mūsų Jaunimo centrą.

x **Vyskupas Lietuviams Ev. Liuteronams** išeivijoje Hansas Dumpys iš Chicagos vyksta į Washington, DC dalyvauti š.m. lapkričio 7-8 d. įvyksiančioje konferencijoje humanitarinės paramos Lietuvai stiprinimo klausimais. Konferencijoje vysk. Dumpys sukalbės invokaciją bei pateiks pranešimą apie užsienio evangelikų-liuteronų teikiamą pagalbą Lietuvai. Konferenciją organizuoja Lietuvos ambasada JAV, bendradarbiaudama su JAV LB Socialinių ir Visuomeninių reikalų tarybomis.

Smuikininkė Rita Kazlauskaitė dalyvaus jaunųjų talentų popietėje.

x **Andrius Valevičius** yra teologijos profesorius Universitete de Sherbrooke Kanados Quebec provincijoje. Jis atvyksta į Ateities savaitgalį XI.13-15 ir skaitys paskaitą „Šiuolaikinės religinės ir filosofinės problemos". Jo paskaita bus šeštadienį, XI.14 d. Jaunimo centro Čiurlionio galerijoje.

x **Silvija Dulskaitė,** Lina Jurkšaitytė, Rūta Kacucevičiūtė, Tomas Lapienis, Lidija Narbutaitė ir Ilona Stanevičiūtė, Lietuvos Vaikų Viltis atvežti iš Lietuvos gydytis Chicagos Shriners ligoninėje vaikai, jau yra grįžę Lietuvon. Šį rudenį pradėjo lankyti vietines mokyklas. Lietuviškosios visuomenės dėka šiems vaikams nebereikia praleisti jaunystės dienas įvairiuose Lietuvos invalidų vaikų sanatoriniuose internatuose.

x **55 SVARŲ** geriausių maisto produktų rinkinys — **$98;** 22 sv. mažesnis paketas — **$65;** 22 sv. mėsos produktų ir aliejaus — **$98.** Prie visų siuntinių galite užsakyti aspirino ir vitaminų. **Transpak, 2638 W. 69 St., Chicago, IL 60629, tel. 312-436-7772.** (sk)

x **Dėmesio! Kas nori įsigyti vairavimo teises** (driver's license), kreipkitės į Edvardą Šumaną, tel. **708-246-8241** arba **708-990-2148.** Taip pat padedu įsigyti vairavimo teises pensininkams arba ką tik atvykusiems iš Lietuvos. (sk)

x **Richard Hanus,** advokatas, imigracijos įstatymų žinovas, **205 W. Randolph, Suite 2100, Chicago, IL 60606, tel. 312-357-0033.** Pirma konsultacija — veltui. (sk)

„Draugui" paremti vajaus laiškų siuntimui uoliai talkininkavo (iš kairės): Vanda Bichnevičienė, Janina Ruginienė ir Natalija Sodeikienė.

Nuotr. **Jono Kuprio**

CHICAGOJ IR APYLINKĖSE

x **Elzytė (Vardytė)** ir Vytenis Lietuvninkas džiaugiasi šeimos prieaugliu, gimus sūneliui Andriukui. Jie iki šiolei augino neseniai dviejų metukų slenkstį peržengusį Juliuką. Vytenis yra žinomas Chicagos advokatas, didelis dienraščio „Draugo" rėmėjas. Lietuvninkai gyvena Hickory Hills miestelyje prie Chicagos.

x **Naujausias „Eglutės",** mėnesinio lietuviško laikraštėlio vaikams, spalio numeris, dailiai iliustruotas, dailiai redaguotas, teikia labai malonų ir kartu graudų įspūdį. Kodėl graudų? Dėl to, kad „Eglutės" gyvavimas po Naujųjų Metų jau nėra užtikrintas, greičiausiai šio vienintelio laikraštėlio vaikams išeivijoje dienos suskaitytos, nes redaktorė ses. Ona Mikailaitė išvyksta į Lietuvą ir negali jo redaguoti, o naujo redaktoriaus ar redaktotrės nesurasta. Ar neturėtų jaunos lietuviškos šeimos tuo rimčiau susirūpinti?

x **Dr. Vytautas Vygantas** ir Vėjas Liulevičius ruošia programą Kalakursams, kuriuos organizuoja Moksleivių ateitininkų sąjunga Padėkos dienos savaitgalį Dainavoje.

x **Stasys Goštautas** yra tarptautinės rašytojų organizacijos išeivių lietuvių PEN centro sekretorius. Jis atvyksta iš Bostono į Ateities savaitgalį XI.13-15 d. Jis skaitys paskaitą „Vertimas kaip kritikos priemonė". Jo paskaita bus sekmadienį XI.15 Ateitininkų namuose Lemonte.

x **Marija Rudienė,** BALFo Centro valdybos pirmininkė, priėmė kvietimą dalyvauti š.m. lapkričio 7-8 d. Washingtone įvyksiamčioje konferencijoje humanitarinės paramos Lietuvai sustiprinimo klausimais. Konferencijoje ji praneš apie BALFo teikiamą pagalbą Lietuvai ir, vadovaudamasi ilgamete šalpos darbo patirtimi, pateiks pasiūlymus.

x **Lietuvos Vaikų Viltis** nuoširdžiai dėkoja Antanui Daniliauskui (Verdun, Quebec) už 1,000 dol. auką į JAV atvykusiems gydytis Lietuvos vaikams. (sk)

x **Ieškomas kambarys išnuomoti** vienam mėn. nuo **spalio 27 d.** Marquette Pk. rajone vidutinio amžiaus vyriškiui, inžinieriui, atvykstančiam iš Kauno specialiam pasiruošimui. **Skambinti: 312-275-4222.** (sk.)

x **Brighton Parko Liet. Namų Sav.** draugija rengia 31 jubiliejinį balių **spalio 31 d.** šeštadienį, 7 v.v. Šaulių salėje, 2417 W. 43 St. Bus meninė programa, šalta-šilta vakarienė, veiks baras. Šokiams gros K. Ramanausko orkestras. Kviečiame visus narius ir svečius gausiai dalyvauti. Rezervacijoms skambinti: **V. Utara, 312-847-0664.** (sk.)

40 METŲ VIDURIO VAKARŲ APYGARDAI

Rugsėjo 20 d. Lietuvių centre, Lemonte, JAV Lietuvių Bendruomenės Vidurio Vakarų Apygarda šventė savo 40 metų gimtadienį. Ta pačia proga pagerbti apygardos darbuotojai. Jie yra pašventę daug valandų, rūpesčių ir jėgų Lietuvių Bendruomenei. Jie visi jau pensininkai, tačiau vis dar neatsisako prisidėti prie bendruomenės darbų. Abejojama, kad iki š.m. rugsėjo 20 d. jie buvo oficialiai pagerbti. Dalis jų atvažiavo net iš East St. Louis apylinkės.

Prie Juzelės Laukaitienės ir jos talkininkių skoningai papuoštų stalų susėdo arti 130 dalyvių. Algis Tallat-Kelpša visus pavaišino vynu, kad lengviau būtų klausytis „apeigų".

Popietę ir pietus trumpu sveikinimu atidarė apygardos pirmininkas Kazys Laukaitis. Po maldos pradėjome pietus, Aldonos Šoliūnienės ir vėl kulinariškai paruoštus.

Sukakties minėjimą ir darbuotojų pagerbimą pradėjo Kazys Laukaitis. Trumpai, bet vaizdžiai, apibūdino apygardos 40 m. veiklą, išvardino apygardos steigėjų pavardes ir pristatė buvusius apygardos pirmininkus, dalyvaujančius šioje popietėje. Jiems buvo nuoširdžiai paplota.

Po to buvo apygardos darbuotojų pagerbimas. Kiekvienas buvo pristatytas ir jo darbai apibūdinti. Iškviestiems Svajonė Kerelytė ir Kęstutis Ječius (apygardos valdybos nariai), kiekvienam įteikė įrėmintą pažymėjimą ir Vytauto Landsbergio knygą „Atgavę viltį". Šie pažymėjimai buvo įteikti: Juozui Šlajui, Valentinui Račiūnui, Simui Jokubaičiui, Pranui Šapalui, Stasiui Džiugui, Petrui Petručiui, Kostui Dočkui, Juliui Balučiui, dr. Petrui Kisieliui, Antanui Stankevičiui, Apolinarui Bagdonui, Kostui Juškaičiui, Povilui Norvilui, Jonui Levickui, Domicelei Vizgirdienei, Broniui Andriukaičiui, Bronei Tampauskienei, Stepui Ingauniui, Irenai Sirutienei, Liucijai Gudelienei, Reginai Sabaliūnienei, Jonui Miežinskui, Anelei Šulaitienei, Zigmui Grybinui, Vytautui Gaveliui, Alfonsui Gerčiui ir Broniui Nainiui.

Po šio gražaus pagerbimo Svajonė Kerelytė pakvietė solistę Praurimę Ragienę ir muziką Manigirdą Motekaitį su daina bei muzika praturtinti šį pobūvį. Solistė padainavo keletą liaudies dainų, kurios ne visiems buvo anksčiau girdėtos. Menininkams susirinkusieji padėkojo skambiu plojimu.

Minėjimą uždarė Kęstutis Ječius, dar kartą padėkodamas visiems pagerbtiems darbuotojams ir jų šeimoms už įdėtą darbą. Taip pat padėkojo visiems prisidėjusiems prie šio pasisekusio įvykio surengimo ir pravedimo. Gaila, kad daugumas gausios apygardos narių neatrado noro ar laiko dalyvauti šiame LB darbuotojų pagerbime.

Liūdas Volodka visus kartu, atskirai, grupėmis ir įdomiais momentais vikriai įamžino nuotraukose.

Kęstutis Ječius

GAILEI PASKIRTA STIPENDIJA

1992–1993 m. Augie J. Altar stipendija paskirta čikagietei Gailei Butts, kuri buvo parinkta iš didelio būrio norinčių gauti paramą. Augie J. Altar atminimui stipendija įsteigta 1990 m. Ji kasmet skiriama jaunuoliui, studijuojančiam mediciną, agronomiją ir kitas, susietas su žemės ūkiu bei medicina, mokslo šakas. Nors stiprendija palyginti nedidelė, tik 500 dol., ji vis tiek padeda studentui, ypač šiais sunkiais ekonominiais laikais.

Gailė Butts studijuoja St. Xavier kolegijoje (Chicagoje) ir ruošiasi būti gailestingoji sesuo, kad galėtų padėti sergantiems, ypač Lietuvoje. Ji yra baigusi Maria aukštesniąją mokyklą, taip pat Kristijono Donelaičio aukštesniąją lituanistinę mokyklą. Savaitgaliais talkina Little Company of Mary ligoninėje, Evergreen Parke. Ji veikli ir lietuviškame gyvenime: yra Kernavės tunto skautė, priklauso Lietuvos Vyčiams, šoka tautinius šokius.

Studentams, besidomintiems Augie J. Altar stipendija, platesnės informacijos teikiamos šiu adresu: The Augie J. Altar Scholarship, c/o 7115 W. 91 St., Bridgeview, IL 60455.

koresp.

Gailė Butts (kairėje), Augie J. Altar stipendijos laimėtoja, su Freida Altar.

„Jaunųjų talentų popietėje" dalyvauja violončelistas Marius Gražulis, o jam akompanuoja Sheila Gražulienė.

IŠ ARTI IR TOLI

JAV

— **Balfo 100 skyrius** New Yorko valstijoje šiuo metu vykdo rudens aukų rinkimo vajų. Skyriui vadovauja Vincas Padvarietis, vicepirmininkė yra Regina Ridikienė, II vicepirm. — Vitas Katinas, ižd. Zigmas Dičpinigaitis, sekr. Antanas Pumputis, o valdybos narė — Aldona McCarthy.

— **A.a., Kotryna Žvynienė,** sulaukusi 94 m. ir gyvenusi pas savo dukrą Brooklyne, mirė spalio 10 d. naktį. Palaidota iš Apreiškimo lietuvių parapijos bažnyčios Šv. Jono kapinėse.

— **New Yorko LB apygardos** valdyba posėdžiavo spalio 9 d. Kultūros Židinyje. Posėdžiui vadovavo Kęstutis Miklas, sekretoriavo Malvina Kliveckienė. Posėdyje plačiau painformuota apie JAV LB Tarybos suvažiavimą Clevelande, Vytauto Landsbergio vizitą Kultūros židinyje, apie pagalbos Lietuvai konferenciją, įvyksiančią Washingtone lapkričio 7-8 d. ir daugybę kitų reikalų. Taip pat nutarta paskelbti Lietuvos nepriklausomybės atstatymo 75 metų sukakčiai paminėti ruošiamo renginio 1993 m. New Yorke programos viršelio konkursą. Premijos dydis — 100 dol. Konkurse kviečiami dalyvauti visi apylinkės dailininkai.

KANADOJE

— **Prisikėlimo lietuvių parapijos** bažnyčioje Toronte susituokė Violeta Mackevičiūtė ir Gintaras Repečka.

— **Vysk. M. Valančiaus** lituanistinės mokyklos Hamiltone tėvų komiteto pirmininku išrinktas Andrius Čerškus, iždininkė yra Siga Ericksonienė.

— **Hamiltono tautinių šokių** grupė „Gyvataras", dalyvavęs ir IX Tautinių šokių šventėje Chicagoje, sėkmingai pradėjo naujus veiklos metus. Repeticijos vyksta kas antrą šeštadienį Jaunimo centro salėje.

— **Aukštesniųjų Hamiltono** lituanistinių kursų mokiniai gaus X, XI ir dvi XII skyriaus užskaitas.

CHICAGOS ŽINIOS

ATIDARYTA SENA BAŽNYČIA

St. Mary of Angeles bažnyčia Chicagoje, statyta prieš maždaug 72 metus, yra geriausias Romos renesanso stiliaus pavyzdys visoje Amerikoje, taip pat didžiausias katalikų bažnyčios pastatas Illinois valstijoje. 1988 m. Chicagos arkidiecezija įsakė bažnyčią uždaryti, nes ji buvo visiškai apgriuvusi ir pastatas darėsi nesaugus. Tuo metu daug parapiečių buvo išsikėlę į saugesnes, turtingesnes apylinkes, likę tik apie 290 šeimų. Nors likusieji parapiečiai protestavo, bet protestai nepadėjo, ir bažnyčia buvo vis tiek uždaryta.

Vienok parapiečiai, kurių tarpe yra lenkų, ispanų-meksikiečių ir daug kitų tautybių, pradėjo rūpintis lėšų telkimu remontui. Nors šis darbas buvo labai sunkus, bet sėkmingas. Spalio 11 d. St. Mary of Angels bažnyčia iškilmingai atidaryta, dalyvaujant kard. Joseph Bernardin ir tūkstančiam tikinčiųjų. Daug nuopelnų dėl remonto užbaigimo skiriama parapijos klebonui kun. John Twist, kuris į parapiją atvyko 1990 m. Šiuo metu parapiečių skaičius sparčiai auga — jau yra per 800 šeimų.

PLANUOJA SIAURINTI PAŠTO PATARNAVIMUS

Vyriausias Amerikos paštų valdybos viršininkas savo pareigūnams įsakė peržiūrėti galimybes pašto patarnavimus sumažinti: paštas į privačius namus būtų pristatomas tik 4 dienas savaitėje, jo nevežiojant antradieniais ir ketvirtadieniais. Kad pašte reikia reformų, gerai žino visi „Draugo" skaitytojai, kai dienraščio pristatymas kasdien šlubuoja. Tačiau dar didesnis patarnavimo susiaurinimas problemų neišspręs. Sprendimo reikia ieškoti kitur ir pakeisti nepareigingų tarnautojų sauvaliavimus.

Advokatas Jonas Gibaitis
6247 S. Kedzie Avenue
Chicago, IL 60629
Tel. (1-312) 776-8700
Darbo val. nuo 9 iki 7 val. vak.
Šeštad. 9 v.r. iki 1 val. d.