DRAUGAS

2ND CLASS MAIL
June 10, 1995

THE LITHUANIAN WORLD – WIDE DAILY

UŽSIENIO LIETUVIŲ DIENRAŠTIS
4545 WEST 63rd STREET • CHICAGO, ILLINOIS 60629
TELEFONAS (312) 585-9500
TELEFAKSAS (312) 585-8284

Vol. LXXXVI Kaina 75 c. ŠEŠTADIENIS – SATURDAY, BIRŽELIS – JUNE 10, 1995 Nr. 112

Prezidentas pritaria pasiūlymams mažinti imigracijos skaičius

Vašingtonas, birželio 7 d. (NYT) – Baltieji rūmai trečiadienį su pasitenkinimu priėmė federalinės patariamosios grupės rekomendaciją, kad teisėta imigracija į ją būtų sumažinta vienu trečdaliu. Bet tas rekomendacijas piktai pasitiko ispaniškai kalbančiųjų, Azijiečių-amerikiečių, katalikų bei žydų grupės, kaip ir Nacionalinė Gamintojų Asociacija, rašo Robert Pear „The New York Times" dienraštyje.

Patariamosios Imigracijos Reformos Komisijos pirmininkė Barbara Jordan perdavė siūlomą planą prezidentui Clinton, ir jis pasveikino komisiją atliktu darbu. „Atitinkančios ir mano paties pažiūroms, komisijos rekomendacijos palaiko ir šeimas, ir darbus, ir skatina natūralizavimąsi (tapimą piliečiais)", sakė prezidentas. Anot jo, komisija „išbrėžė kelią Kongresui svarstyti".

Prezidento spaudos sekretorius Michael McCurry sakė, jog prezidentas davė komisijos pirmininkei suprasti, kad jis rems komisijos siūlomus imigracijos kvotų sumažinimus. Jie būtų didžiausias pakeitimas imigracijos įstatymuose per praėjusius 40 metų. Prezidento manymu, pasiūlyme „atsispindi išsverta imigracijos politika, kuri gražiai panaudoja mūsų (etninką) įvairovę, bet tuo pačiu metu apsaugo amerikiečius darbininkus, kad galėtume konkuruoti besivystančioje globalinėje ekonokoje".

Toks prezidento pasisakymas pastato jį į vidurį karšto politinio ginčo, kuriame jis stojasi prieš daugelį savo palaikytojų, bet įsiteikia daugeliui tų, kurie nori apriboti imigraciją. Daug respublikonų, kaip Wyoming valstijos senatorius Allan Simpson, kuris yra Teisinės Imigracijos Pakomisijos pirmininkas, nori sumažinti teisėtą imigraciją. Kiti, tačiau, sako, kad ji yra svarbus ekonominio augimo variklis.

Atstovų Rūmų daugumos vadas kongresmanas Dick Armey (R-TX) pasakė: „Komisija tačiau nepasako mums, kodėl turėtume sumažinti teisėtą imigraciją. Ji turi daug pasiūlymų, bet neparodo daug analizės". Anot jo, komisijos pasiūlymai yra „nevykęs bandymas teisėtus imigrantus padaryti atpirkimo ožiais už Amerikos problemas".

Imigracijos Reformos Komisija siūlo, kad iš pradžių teisėta imigracija būtų sumažinta iki 700,000 per metus ir ilgainiui iki 550,000 per metus. Dabar ji yra 830,000 per metus. Atitinkamai komisija rekomenduoja, kad būtų pagreitintas imigracijos procesas teisėtai Amerikoje gyvenančių užsieniečių sutuoktiniams bei mažamečiams vaikams.

Komisija tačiau rekomenduoja, kad būtų panaikinama vizų teikimo pirmenybė JAV piliečių broliams ir seserims ar tolimesnėms giminėms bei suaugusiems vaikams. Ji siūlo, kad su darbu susieta imigracija būtų sumažinta nuo 140,000 per metus iki 100,000 ir, kad būtų iš viso panaikinta neprofesinių darbininkų imigravimo kvota – 10,000 per metus. Komisija taip pat sako, kad įsileidžiamų pabėgėlių skaičius turėtų būti sumažintas nuo 100,000 per metus, kaip buvo per praėjusius penkeris metus, iki 50,000 per metus.

Šie pasiūlymai sulaukė kritikos iš įvairių verslo, etninių bei religinių grupių. Nacionalinės Gamintojų Asociacijos atstovė Phyllis Eisen pareiškė: „Mes esame nuliūdinti siūlomo teisėtos imigracijos sumažinimo. Tai trumparegiška. Dėl svarbių priežasčių 1990 m. išreikalavome vizų padauginimo verslo tikslu. Daugumas gamybos firmų yra giliai įėjusios į globalines rinkas. Šioms įmonėms reikia talentų ieškoti visame pasaulyje. Jų į JAV pakviesti mokslininkai ir technikai sukuria naujų darbų. Jie neišvietina amerikiečių darbininkų".

Ispaniškai kalbančiųjų organizacijos „Nacionalinės La Raza Tarybos" atstovė Cecilia Munoz pasakė: „Siūlomos rekomendacijos yra stebinančiai radikalios. Jos neatsakingos. Visas tikslas, sukuriant komisiją, buvo tai, kad svarstybos apie imigraciją būtų išimtos iš politinės sferos. Vieton to, komisija nutarė įsiokti į politinį vežimą".

JAV vyskupų Katalikų Konferencijos atstovas John Swenson pareiškė, kad šios rekomendacijos jį giliai nuliūdino. „Katalikų Bažnyčią Amerikoje sudaro imigrantai", jis sakė. „Mes vylėmės, kad tokia dvipartinė komisija, kaip ši, į imigraciją žvelgs nuosaikiai, ilgalaikės perspektyvos šviesoje. Bet aplink šį klausimą dabar kunkuliuojantys politiniai verpetai, atrodo, turėjo neigiamą įtaką į komisijos svarstybas. Pagal Katalikų tradiciją visi esame piligrimai, laikinai viešintys keleiviai, keliaujantys į savo galutinius namus. Ir žydų, ir krikščionių bendroje tradicijoje esame skatinami priimti svetimšalius. Komisijos pasiūlymai sumažina vaišingumo svetimšaliams nuostatą".

Maynard Wishner, kuris yra Žydų Federacijos Tarybos, koordinuojančios žydų šalpos organizacijas, prezidentas, pasakė, kad jei JAV Kongresas sumažins priimamų pabėgėlių skaičių iki 50,000 per metus, Jungtinės valstijos „nusigręš nuo savo moralinių įsipareigojimų ir nuo savo istorijos".

Gegužės 29 d. prezidentas Algirdas Brazauskas susitiko su Lietuvos komercinių bankų vadovais. Pokalbyje, kuris truko dvi valandas, dalyvavo ir ministras pirmininkas Adolfas Šleževičius, finansų ministras Reinoldijus Šarkinas ir Lietuvos Banko valdybos pirmininkas Kazimieras Ratkevičius. Kalbėta kaip paspartinti Indėlių draudimo įstatymo kūrimą, apie bankų kapitalų didinimą ir apie bankų krizę Latvijoje. Stiprinant tarptautinį pasitikėjimą Lietuvos bankais, planuojama „išeiti į tarptautinę vertybinių popierių rinką", rašo „Diena".

Seime ir vyriausybėje vyko diskusijos dėl naujo kuro

Vilnius, birželio 1 d. (LR) – Seimo Gamtos apsaugos komitetas birželio 1 d. rytą svarstė naujo kuro orimulsiono naudojimo galimybes Lietuvoje, o vakare šį klausimą uždarame posėdyje aptarė vyriausybė, rašo Feliksas Žemulis „Lietuvos ryte".

Pasak Seimo komiteto posėdyje kalbėjusio Energetikos ministerijos sekretoriaus Sauliaus Kuto, technines bei gamtos apsaugos problemas, kurių susidaro deginant šį kurą, nesunku išspręsti, tik reikėtų orimulsioną kūrenti ne daugelyje Lietuvos vietų, o didžiausiuose energetiniuose objektuose (iš pradžių – Lietuvos elektrinėje). S. Kuto nuomone, kol energetikos įmonės neviršija teršalų išmetimo normų, nereikia nė valymo įrenginių.

Anot Energetikos ministerijos sekretoriaus, tai, kad Lietuvos elektrinė dabar turi mažai darbo, ne bėda: jau susitarta su Baltarusija padidinti jai elektros energijos eksportą, tad orimulsionas praverstų.

Lietuvos elektrinės direktorius P. Noreika į posėdį atsinešė buteliukų su orimulsionu bei jo pelenais. Pagrindinis direktoriaus argumentas – orimulsionas esąs daug pigesnis už mazutą: toną naujojo kuro Lietuvai kainuos 51 doleri, tuo tarpu už rusišką mazutą šią vasarą teks mokėti per 70 dolerių.

Pasak P. Noreikos, tiek orimulsiono, kiek numatoma kūrenti Lietuvos elektrinėje (šiais ir kitais metais – iki 100,000 vėliau – 150-300 tūkstančių tonų kasmet), yra labai mažai: 60 megavatų galingumo turbinai tokio kiekio užtenka vieną mėnesį. P. Noreika sakė, kad kontraktas leidžia jį bet kada nutraukti ir nemokėti netesybų.

Žiemą gabenti pašildytą orimulsioną nebūsią problemų – „nuo Danijos iki Lietuvos vandeniu tik para kelio, geležinkeliu iki Elektrėnų – dar dvylika valandų".

Aplinkos apsaugos ministerijos sekretoriaus R. Liužino paklaustas, kiek kainuos išvalyti iš dūmų sieros junginius ir ar energetikai tai apskaičiavę, P. Noreika sakė, jog ne – „šiuo metu tai nėra problema". Į kitą R. Liužino klausimą: gal žadama pasirašyti ne vieną, o du orimulsiono pirkimo kontraktus, P. Noreika garantavo, jog kontraktas yra tik vienas, jį iš Lietuvos pusės pasirašys Valstybinės energetikos sistemos vadovai.

R. Liužinas pažymėjo, jog deginamas orimulsionas išskirs daug sieros junginių, kuriuos išvalyti Lietuvoje nėra įrenginių, be to, reikia numatyti specialias gelbėjimo priemones, jei, plukdant šį kurą jūra, įvyktų avarija, mat jis sunkus ir nusėda ant dugno.

„Ar verta kūrenti pas mus orimulsioną, palikti teršalus, o elektrą parduoti Baltarusijai?" – klausė R. Liužinas. Anot jo, orimulsionas labiau tiktų Akmenės cemento gamyklai. Beje, jos generalinis direktorius S. Anužis vakar tarėsi su Aplinkos apsaugos ministerijos vadovais, kaip sudaryti atskirą orimulsiono pirkimo kontraktą.

Seimo nario Alfonso Vaišnoro (Konservatoriai) nuomone, orimulsiono pirkimui bent jau gamtosaugos požiūriu nepasiruošta. Lietuvos žaliųjų judėjimo pirmininkas L. Vainius klausė: kodėl šį kurą norima bandyti ne Akmenės cemento gamykloje, kur yra valymo įrenginiai, galintys išvalyti iš dūmų bent sunkiuosius metalus, o Lietuvos elektrinėje, kur jokių valymo įrenginių nėra? L. Vainiaus nuomone, prieš pasirašant kontraktą reikia įvertinti galimą naujo kuro poveikį aplinkai, atlikti valstybinę ekologinę ekspertizę.

„Seimo Gamtos apsaugos komitetas tik iš spaudos sužinojo apie kontraktą. Prieš porą savaičių paprašėme vyriausybę, Aplinkos apsaugos ir Energetikos ministerijas apie tai informuoti, tačiau atsakymo nesulaukėme. Nematėme ir kontrakto, norėtume jį patikrinti. Ar galėtumėte jį mums duoti?" – klausė Seimo Gamtos apsaugos komiteto patarėjas D. Lygis. Lietuvos elektrinės direktorius P. Noreika atsakė turįs trečią kontrakto variantą, kuris po pastarosios nakties pasikeitęs, ir šiūlė palaukti, kol jo turinys galutinai paaiškės.

Gamtos apsaugos komitetas nutarė nepareikšti savo nuomonės apie orimulsioną tol, kol detaliau nesusipažins su šia problema ir nesužinos vyriausybės sprendimo.

Lietuvos žalieji laimėjo Baltijos Jūros fondo premiją

Vilnius, gegužės 31 d. (LR) – Žaliųjų Sąjungos pirmininkei Zita Daugintytė ir sąjungos veikėjui Rimantui Braziuliui Marienhamn mieste, Suomijoje, gegužės mėnesio pabaigoje buvo įteikta Baltijos Jūros fondo premija už žymius pasiekimus aplinkos apsaugos srityje. Fondo steigėjas ir pagrindinis fundatorius – Alandų salose gyvenantis verslininkas, milijonierius A. Wilklof.

Zitai Daugintytei ir Rimantui Braziuliui 80,000 Suomijos markių premija įteikta už pastangas, bandant užkirsti kelią naftos terminalų statybai pajūryje.

Kaip rašo Gediminas Pilaitis „Lietuvos ryte", fondas gerai įvertino pateiktą Lietuvos Žaliųjų veiklos ataskaitą nuo Sąjūdžio laikų. Premiją gavusi Z. Daugintytė sakė, kad nesijaučia laiminga, nes Būtingėje jau dirba statybininkai, o Melnragėje plečiamas senasis naftos terminalas. Jos manymu, tai sunaikins Girulių botanikos draustinį.

„Mano organizuojamas visuomeninis pasipriešinimas susilaukė neigiamos valdžios reakcijos, nes trukdo įgyvendinti ekologiškai ir ekonomiškai nepagrįstus sumanymus", kalbėjo Z. Daugintytė. Ji pabrėžė, kad Lietuvoje opozicinė veikla laikoma antitautine ir antivyriausybine, sprendžiant ne tik naftos klausimus.

Zitos Daugintytės teigimu, Alandų salose Lietuvos delegacijai buvo parodytas didelis dėmesys, nors to negalima pasakyti apie Lietuvos ambasadorių Suomijoje Petrą Auštrevičių, „paneigusį žaliųjų išvadas ir net mokiusį žaliuosius demokratijos". Ji nesutiko su premjero Adolfo Šleževičiaus nuomone, kad žalieji tik kenkia Lietuvos ekonomikai. Anot klaipėdietės, Būtingės ir Klaipėdos naftos terminalų statybos iki šiol ekonomiškai ir ekologiškai nepagrįstos, nėra kur saugoti radioaktyvių Ignalinos atominės elektrinės atliekų.

Verslininkų norą vežti naftos produktus per Lietuvos pajūrį Zita Daugintytė siejo su „korupcija aukščiausiuose valdžios sluoksniuose". Terminalai, jos manymu, statomi pagal ankstesnį Sovietų Sąjungos naftos ir dujų pramonės ministerijos planą, negalvojant apie ateitį.

Pagrindiniai Baltijos šalių uostai šiuo metu aštriai konkuruoja, siekdami perimti į savo rankas tranzitinius Nepriklausomų Valstybių Sandraugos šalių krovinius. „Lietuvos ryto" paklausta, ar privačių struktūrų finansuojamas Baltijos Jūros fondas nenori susilpninti Klaipėdos uosto pajėgumo, uostamiesčio žaliųjų vadovė atsakė, kad skandinavai gali statytis naujus terminalus, nes jų pakrantės nusidriekusios tūkstančius kilometrų, o Lietuvai brangi kiekviena pajūrio pėda.

Partijos nori gauti valstybinių lėšų

Vilnius, gegužės 31 d. (BNS) – Seimo Valstybės ir teisės komitetas nutarė siūlyti politinių partijų ir politinių organizacijų įstatymo pataisą, kad savo atstovus Seime turinčios politinės partijos gali būti finansuojamos iš valstybės biudžeto proporcingai turimoms vietoms Parlamente.

Kaip BNS žinių agentūros korespondentui pasakė komiteto pirmininkas LDDP narys Pranciškus Vitkevičius, tokią pataisą pasiūlė keli komiteto nariai, ir jai neprieštaravo nei valdančiosios, nei opozicinių frakcijų atstovai.

Prezidento patarėjas Rimgaudas Geleževičius pasakė, kad tai nėra nauja idėja. Anot jo panaši parama partijoms numatyta daugelyje pasaulio valstybių. Tačiau, pasak R. Geleževičiaus, paprastai laikomasi kitokios praktikos ir remiamos ne tik Parlamente atstovaujamos partijos, o visos partijos, kurių vertę rinkimuose nustato balsuotojai. Kitaip sakant, partijos gauna paramą priklausomai nuo už jas balsavusių rinkėjų skaičiaus.

Nepriklausomybės Partija nori daugiapartinės sistemos

Vilnius, birželio 7 d. (Elta) – Trečiadienį Vilniuje įvyko Nepriklausomybės Partijos suvažiavimas. Jame dalyvavo 480 delegatų iš visos Lietuvos, bet nebuvo kviesti nei žurnalistai, nei kitų organizacijų atstovai, nes, anot naujai perrinkto pirmininko Valentino Šapalo, „tai buvo darbinis suvažiavimas".

Spaudos konferencijoje komentuodamas partijos pareiškimą „Dėl daugpartinės sistemos vystymo Lietuvoje", V. Šapalas pažymėjo, kad dvipartinė sistema sudarytų realią galimybę dviejų partijų vadovybių slaptam bendradarbiavimui ir susitarimams, kurių visuomenė negali kontroliuoti. Be to, jo nuomone, viena iš dvipartinės sistemos partnerių būtų nuolat pavadinimus bekaitaliojanti, 50 metų nusikalstamą veiklą prieš lietuvių tauta vykdžiusi politinė organizacija, jis sakė, tuo užsimindamas dabar Seime daugumą turinčią partiją.

Valentinas Šapalas taip pat pabrėžė, kad Seime būtina priimti politinių partijų finansavimo įstatymą. Jo nuomone, visoms Teisingumo ministerijoje užregistruotoms partijoms valstybė turi teikti vienodą finansinę paramą.

V. Šapalas taip pat pabrėžė, kad Nepriklausomybės Partija griežtai pasisako prieš Lietuvos Respublikos Konstitucijos 47 straipsnio keitimą ir prieš „bet kokį žemės pardavimą užsienio šalių piliečiams, kol ji nebus tinkamai inventorizuota ir sugrąžinta tikriesiems savininkams – mūsų šalies piliečiams bei po visą pasaulį išblaškytiems lietuviams".

– **Lietuvoje** praėjusią savaitę buvo šilta ir saulėta. Dieną sodriai palydavo. Oro temperatūra – 19-25 laipsniai Celsijaus (66-78 F). Savaitgaliui numatoma trumpi palyjimai, kai kur su perkūnija. Naktimis numatoma temperatūra – 9-14 C (48-58 F), dienomis – 19-24 C (67-75 F).

Svarstomos Pilietybės įstatymo pataisos

Vilnius, birželio 3 d. (AGEP) – Lietuvos prezidentas Algirdas Brazauskas susitiko su Komisijos Lietuvos Respublikos Pilietybės įstatymo pataisų projektui rengti nariais, rašo „Lietuvos aidas".

Šiame projekte prezidentas įžvelgė dvigubos pilietybės, taip pat sąvokų „repatriantai" ir „pasitraukusieji" apibrėžimo problemas. Pasak prezidento, neaišku, ką derėtų vadinti repatriantais, taip pat, ką vadinti savo noru iš gimtinės pasitraukusiais asmenimis. Pasak prezidento iki šiol tokiais buvo vadinami tik į Vakarus emigravę Lietuvos piliečiai, tačiau nieko nebuvo kalbama apie Rusijoje ir kitose Baltijos valstybėse gyvenančius lietuvius.

Svarbiausias išeivių tikslas šiuo metu yra peržiūrėti pirmąjį Pilietybės įstatymo straipsnį, kuriame vartojama „pilietybės atstatymo" sąvoka. Prieš Antrąjį Pasaulinį karą Lietuvos pilietybę turėję išeiviai save vis dar laiko Lietuvos piliečiais, todėl pilietybės jiems nereikia atstatinėti – ji turėtų būti pripažįstama iki šiol. Pasak komisijos pirmininko Seimo nario Rimanto Markausko, Lietuva buvo okupuota, bet tai nereiškia, kad ji neegzistavo, o jos pilietybė buvo panaikinta.

Taip pat buvo siūloma į pataisų projektą įtraukti nuostatą, kad Lietuvos pilietybę turinčių lietuvių išeivių vaikai ir vaikaičiai savaime taptų Lietuvos piliečiais, išsaugant jiems užsienio šalies pilietybę.

Pilietybės įstatymo pataisų projektą rengia Užsienio reikalų ir Teisingumo ministerijų, Prezidentūros pareigūnai ir Seimo nariai su užsienio lietuviais iš Australijos, Kanados, Vokietijos, Rusijos ir JAV. Vasaros pabaigoje arba rudens pradžioje bus priimami galutiniai sprendimai, kurie bus pateikti prezidentui.

KALENDORIUS

Birželio 10 d.: Liutgarda, Diana, Margarita, Vainius, Vingailė.

Birželio 11 d.: Šv. Trejybė; Barnabas, Rozelina, Dainius, Aluona, Tvirmantas.

Birželio 12 d.: Anupras, Kristijonas, Rūta, Ramūnas, Mikantė. 1763 m. pakrikštytas poetas kun. Antanas Strazdas.

Birželio 13 d.: Šv. Antanas Paduvietis, kunigas, Bažnyčios mokytojas (1195-1231); Akvilina, Kunotas, Skalvė.

IŠ ATEITININKŲ GYVENIMO

Redaguoja: Karolina Kubilienė
7525 Sheridan Dr. 3E, Willowbrook, IL 60514

CLEVELANDO ATEITININKŲ METINĖ ŠVENTĖ

Pavasariui prašvitus Clevelando ateitininkai kasmet renkasi savo metinei šventei. Gegužės 7-tos sekmadienio rytą, lydedami vėliavas, gausioje rikiuotėje ėjome visi drauge — nuo jaunučių iki sendraugių — į Dievo Motinos parapijos šventovę dėkoti Dievui ir prašyti Jo palaimos ateity. Mišias už gyvus ir mirusius ateitininkus aukojo klebonas kun. G. Kijauskas, SJ.

Po Mišių ir kavutės svetainėje, didžiojoje salėje vyko akademija ir įžodžiai. Pravedėja Aida Bublytė sukvietė garbės prezidiumą. Sugiedojus ateitininkų himną buvo perskaityti egzaminų komisijos protokolai.

Sėkmingai išlaikę egzaminus įžodžius davė: jaunučių — Teresė Paškonytė, Gintas Civinskas ir Vytas Vaitkus. Vyr. moksleivių — Mindaugas Idzelis ir Matas Laniauskas. Po įžodžių visi drauge kalbėjome ateitininkų Credo, kurio žodžiais meldėme: „Visa tebūna perkeista Tavyje ir per Tave visa atnaujinta..."

Įžodį davusius sveikinę — kun. G. Kijauskas, Sendraugių sąjos pirm. N. Balčiūnienė, Clevelando sendraugių pirm. R. Biudžius, „Giedros" atstovė R. Matienė bei Toronto Stasio Šalkauskio kuopos atstovės linkėjo įgyvendinti savo kasdieniniame gyvenime tai, ką pasižadėjo bei ištvermės siekiant „Visa atnaujinti Kristuje". Perskaitytas Federacijos vado J. Polikaičio sveikinimas, linkintis gražios vasaros ir skatinantis dalyvauti ateitininkų vasaros stovyklose, įprasminant šūkį „Ateitį regim Tėvynės laimingą..."

Jaunučių globėja dr. Živilė Kliorienė pakvietė gražų jaunučių būrį į sceną, kurie išsirikiavo prie savo piešto vaizdaus plakato su prasmingu užrašu: „Sustok ir pagalvok... ką KRISTUS darytų?..." Į tą užrašą ir besišypsančius vaikus pažvelgus nejučiom siūlėsi mintis; jei pajėgtume, kaip Evangelijoje sakoma, būti tarytum vaikai ir drįstume savo kasdienybėje nuolat to plakato klausimą kelti, daug mūsų problemų išsisprėstų...

Jaunučiai perskaitė Nijolės Jankutės vaizdelį skirtą Motinos dienai. Vaizdelio mintys ir gražus jų perdavimas džiugino ne tik mamytes, bet ir visus susirinkusius į šią šeimos šventę.

Pagrindinis šventės prelegentas dr. Arvydas Žygas — svečias iš Čikagos, keletą metų darbavęsis su Lietuvos ateitininkais. Šeštadienį, vos tik atvykęs, dr. Žygas praleido keletą valandų su ateitininkų jaunimu: su jaunučiais kalbėjosi po lituanistinės mokyklos pamokų, o vėliau vyko pokalbis su gausiu būriu moksleivių ateitininkų, kurie labai mielai jo klausėsi ir diskutavo jo mintis.

Sekmadienio akademijos paskaitoje dr. Žygas pirmiausia pasveikino įžodininkus ir palinkėjo jiems, kad dvasia, kurią jie šiandien išgyvena, ristų juos su Lietuva ir lydėtų visą gyvenimą. Savo paskaitoje prelegentas kalbėjo apie mūsų ryšį su Lietuva. Jis kvietė matyti gera kiekviename žmoguje, taigi ir Lietuvos žmonėse, ir

Dr. Arvydas Žygas kalba Clevelando ateitininkų metinėje šventėje.
Nuotr. V. Bacevičiaus

bandyti suprasti, ką jie per okupacijos metus išgyveno: niekšybę, smurtą, terorą, nežinomybę... Ir vis dėlto dauguma pasiliko geri, pasišventę, darbštūs ir sąžiningi žmonės. Žygas teigė, kad su Lietuvos ateitininkais turime bendrauti ir bendradarbiauti — vieni kitiems padėti. Ateitininkai Lietuvoje atgijo atgimimo laikotarpio — chaoso metu. Ateitininkija atsinaujino teisinga prasme, per Dievo malonę. Į Lietuvos ateitininkų eiles jungėsi pogrindžio jaunuomenė (save pogrindy vadinusi Eucharistijos Bičiulių vardu), kuri nedarė kompromisų su sąžine. Tačiau jie neturėjo organizacinių sugebėjimų, kuriuos laisvajame pasaulyje veikęs ateitininkiškas jaunimas įgyja per kursus Dainavoje ir t.t. Pats A. Žygas, darbuodamasis su Lietuvos ateitininkais, padėjo jiems pritaikyti žinomus metodus jų dabartiniam gyvenimui. Per paskutinius 5 metus Lietuvos ateitininkų jaunimas išmoko organizuotis, vesti stovyklas, vadovauti...

Dr. Žygas baigė savo mintis teigdamas, kad mūsų visų laukia Lietuva, kuriai turime nešti savo darbą, palikimą, ir dalintis savo patirtimi visose srityse. Jis sakė, kad mūsų lietuviškumas — tai apaštalavimas, švytėjimas Lietuvos jaunuomenei. O mes galim išmokti iš jų, ką reiškia neatsisakyti savo tikėjimo, kai gresia smurtas ir mirtis...

„Tikrasis darbas prasideda šiandien" — teigė prelegentas. Esame dėkingi dr. Žygui už mūsų metinės šeimos šventės praturtinimą. Jo gilios mintys ir gyvenimo pavyzdys paskatino Clevelando ateitininkus darbui ir aukai.

Dalia Staniškienė

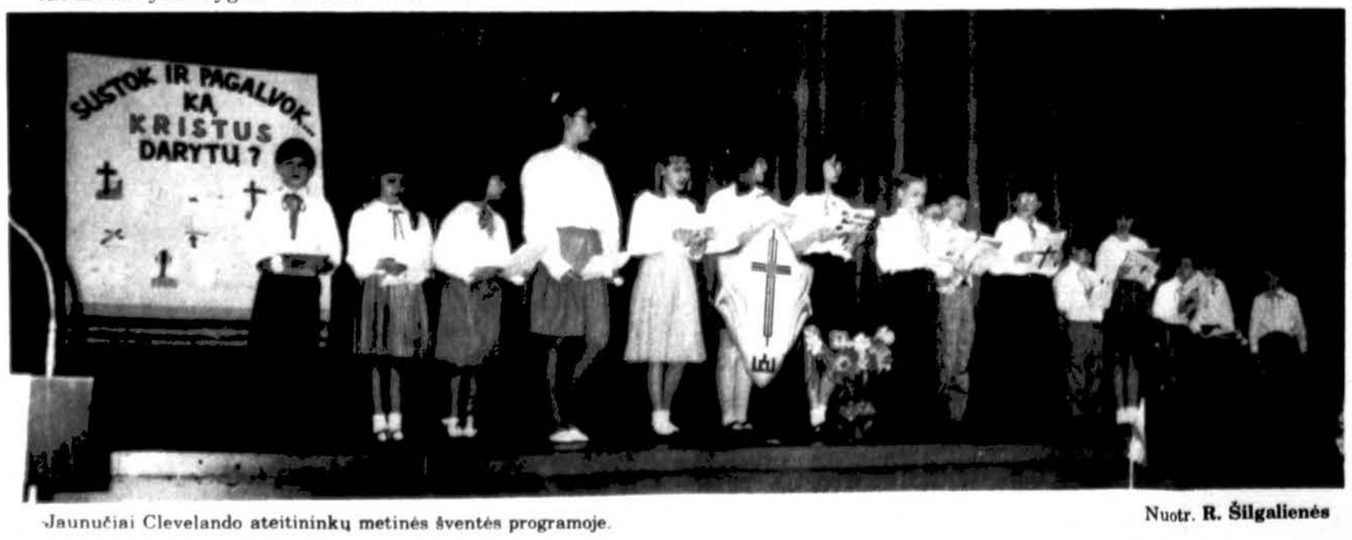

Jaunučiai Clevelando ateitininkų metinės šventės programoje.
Nuotr. R. Šilgalienės

Hamiltono jaunučiai prie savo sukurtų plakatų sėkmingų veiklos metų pabaigtuvėse.

HAMILTONO PREZ. A. STULGINSKIO KUOPOJE

Hamiltono Prez. A. Stulginskio kuopos jauniai ir jaunučiai jau užbaigė 1994-95 veiklos metus. Šiais metais mūsų veiklos tema buvo „Ateitininkų penki principai". Jauniai mokėsi kaip pasiruošti susirinkimams, juos planuoti ir pravesti. Kiekvienas narys turėjo progą tai pabandyti, pravesdamas vieną jaunučių susirinkimą. Užsimojimas buvo sėkmingas. Jauniams ir jaunučiams tai buvo labai įdomu. Malonu, kad jauniai labai domėjosi ir džiaugsmingai ėmėsi ruošimo darbų. Tai mūsų ateitis! Reikia jau dabar pratintis prie visų pareigų. Veiklos metus baigėme sukurdami plakatus apie Ateitininkijos principus ir ką apie juos išmokome šių metų susirinkimuose.

Linkime visiems smagios vasaros ir, kad su nauja energija galėtume grįžti ir pradėti naujų veiklos metų darbus.

Globėjos

MOKSLEIVIAI, SKUBĖKITE REGISTRUOTIS

Visi mokslieviai ateitininkai (9-13 sk.) raginami neatidėliojant registruotis stovyklai, Dainavoje vyksiančiai š.m. birželio 25 — liepos 9 d. Registracijos lapai iki birželio 16 d. turi būti nusiųsti Danai Grajauskaitei į Torontą. Turint klausimų, tuoj skambinkit Danai tel. (416) 534-8544.

Šimetinę stovyklą organizuoja: Dana Grajauskaitė, Gailė Černiauskaitė, Audrius Polikaitis, Rima Polikaitytė, kun. Edis Putrimas ir Monika Vygantaitė. Stovyklos komendantas bus Paulius Gražulis iš Califonijos, o kapelionas — kun. Edis Putrimas iš Toronto. Mergaičių vadovėmis sutiko būti Audra Baleišytė, Daiva Baršauskaitė, Vija Bublytė ir Zita Prakapaitė. Dar ieškomi keli vadovai berniukams. Jei domitės, prašome nedelsiant kreiptis į Gailę Černiauskaitę telefonu (708) 488-1272.

Šių metų stovyklos tema: **„Man rūpi — aš atsakomingas — aš galiu".** Ši tema bus vystoma Gyčio Liulevičiaus, Indrės Čuplinskaitės, Vėjo Liulevičiaus ir kitų paskaitomis vedamais diskusiniais būreliais ir įvairiais užsiėmimais. Temos tikslas — jaunuoliui apibūdinti ką reiškia savyje vystyti vadovavimo ypatybes. Indrė Čuplinskaitė aiškins, kad vadovauti, dažnai reiškia tarnauti kitiems.

Stovyklautojai turės progos prisidėti prie apylinkės Habitat for Humanities savanorių grupės ir talkinti statant ar remontuojant neturtingiesiems jų būsimas gyvenvietes.

Pramoginėje programos dalyje numatyta išvyka į netolimą arklių ūkį, kur mėgėjai galės pajodinėti arkliais (tam reikalingas raštiškas tėvų sutikimas). Bus ir kitų pramogų, apie kurias sužinosite atvykę į stovyklą. Tad skubėkite registruotis!

Stovyklos vadovybė

STUDENTŲ ŠEIMOS ŠVENTĖ

Čikagos studentų ateitininkų šeimos šventė šeštadienį, birželio 17 d., vyks Lemonte. Visi dalyvausime 5 val. vak. šv. Mišiose, aukojamose Pal. Jurgio Matulaičio misijoje. Po Mišių šventė vyks Ateitininkų namuose. Visi ateitininkai ir jų draugai kviečiami.

SMAGI GEGUŽINĖ LEMONTE

Ateitininkų federacijos fondo gegužinė sekmadienį, birželio 18 d., vyks Ateitininkų namuose ir sodyboje, 12690 Archer, Lemonte. Visi kviečiami.

DRAUGAS

(USPS-161000)

THE LITHUANIAN WORLD WIDE DAILY

Published daily except Sundays and Mondays, legal Holidays, the Tuesdays following Monday observance of legal Holidays as well as Dec. 26th and Jan. 2nd by the Lithuanian Catholic Press Society, 4545 W. 63rd Street, Chicago, IL 60629-5589.

Second class postage paid at Chicago, IL and additional mailing offices.

Subscription Rates: $95.00. Foreign countries $110.00

Postmaster: Send address changes to Draugas — 4545 W. 63rd St., Chicago, IL 60629.

Pašto išlaidas mažinant, pakvitavimai už gautas prenumeratas nesiunčiami. Ant DRAUGO prie kiekvieno skaitytojo adreso, gavus iš jo mokestį, pažymima, iki kada yra užsimokėjes.

DRAUGO prenumerata mokama iš anksto

	metams	½ metų	3 mėn.
JAV	$95.00	$55.00	$35.00
Kanadoje ir kitur (U.S.)	$110.00	$60.00	$40.00
Tik šeštadienio laida:			
JAV	$55.00	$40.00	$30.00
Kanadoje ir kitur (U.S.)	$60.00	$45.00	$35.00
Užsakant į Lietuvą			
(Air cargo)	$100.00	$55.00	
Tik šeštadienio laida	$55.00		
Užsakant į užsienį oro paštu	$500.00	$250.000	
Tik šeštadienio laida	$160.00	$85.00	

Vyriausia redaktorė Danutė Bindokienė
Administratorius Pijus Stončius

Moderatorius kun. Viktoras Rimšelis, MIC

- Administracija dirba kasdien nuo 8:30 iki 4:30, šeštadieniais nedirba.
- Redakcija už skelbimų turinį neatsako. Skelbimų kainos prisiunčiamos, gavus prašymą ką nors skelbti.
- Redakcija dirba kasdien nuo 8:30-4:00; šeštadieniais nedirba.
- Redakcija straipsnius taiso savo nuožiūra. Nesunaudotų straipsnių nesaugo. Prašome siunčiant pasilikti kopiją.

Kab. 312-735-4477
Rez. 708-246-0067 arba 708-246-6581
DR. E. DECKYS
GYDYTOJA IR CHIRURGĖ
NERVŲ IR EMOCINĖS LIGOS
6449 So. Pulaski Road
Valandos pagal susitarimą

DR. DOMAS LAPKUS
Praktika su
Dr. McElligott ir Dr. Adams
VIDAUS IR PLAUČIŲ LIGOS
15300 West Ave., Orland Park
708-349-8100
10 W. Martin, Naperville
708-355-8776
Valandos pagal susitarimą
Nakties metu tel.: 708-857-8383

DR. ELIGIJUS LELIS
AKIŲ LIGOS IR CHIRURGIJA
15505—127 St.
Lemont, IL 60439
Tel. 815-723-0353
7600 W. College Dr.
Palos Heights, IL 60453
Tel. 708-361-0010

DR. RAMUNĖ MACIEJAUSKAS
DANTŲ GYDYTOJA
9356 S. Roberts Road
Hickory Hills
Tel. (708) 598-2131
Valandos pagal susitarimą

DR. VILIUS MIKAITIS
ŠEIMOS DAKTARAS IR CHIRURGAS
Family Medical Clinic
15505 — 127 St., Lemont, IL 60439
Priklauso Palos Community Hospital
Silver Cross Hospital
Valandos pagal susitarimą
Tel. (708) 257-2265

EVERGREEN PARK X-RAY
DR. E. RINGUS RADIOLOGAS
9760 S. Kedzie
Tel. 708-636-6500
Val. 9-5 kasdien

DR. DANA M. SALIKLIS
DANTŲ GYDYTOJA
10442 W. Cermak Rd.
Westchester, IL 60153
Tel. 708-531-1113
Valandos pagal susitarimą

LINAS A. SIDRYS, M.D.
Ophtalmologas/Akių Chirurgas
9830 S. Ridgeland Ave
Chicago Ridge, IL 60415
708-636-6622
4149 W. 63rd St.
312-735-7709

DR. KENNETH J. YERKES
DR. BOB DOKHANCHI
Dantų Gydytojai
Pensininkams nuolaida
4007 W. 59 St., Chicago, IL
Tel. 312-735-5556
4707 S. Gilbert, LaGrange, IL
Tel. 708-352-4487

Kab. tel. 312-586-3166
Namų 708-381-3772
DR. PETRAS ŽLIOBA
GYDYTOJAS IR CHIRURGAS
6745 West 63rd Street
Val: pirmad ir ketvrtd. 3 v. p.p.—6 v.p.p.
Kitomis dienomis — susitarus

DALIA E. CEPELE, D.D.S.
DANTŲ GYDYTOJA
7915 W. 171st
Tinley Park, IL 60477
(708) 614-6871
Valandos pagal susitarimą

DR. ARVYDAS J. DAILIDĖ
DANTŲ GYDYTOJAS
21470 S. Main St.
Mattesson, IL 60443
Tel. 708-748-0033
Valandos pagal susitarimą

Dr. ALGIRDAS KAVALIŪNAS
Specialybė vidaus ir kraujo ligos
5540 S. Pulaski Rd.
Tel. 312-585-2802
Pirmd. 9 v.r. - 7 v.v., antrd., trečd. ir penktd. 9 v.r. - 3 v. p.p.,
ketvd. 10 v.r. - 7 v.v. Šeštd. ir kt. dienomis reikalingas susitarimas.
Priima „Medicare Assignment".
Sumokama po vizito.

EUGENE C. DECKER, DDS, P.C.
4647 W. 103 St., Oak Lawn, IL
Pirmas apyl. su Northwestern un-to diplomu, lietuviams sutvarkys dantis už prieinamą kainą. Pacientai priimami absoliučiai punktualiai. Susitarimui (kalbėt angliškai) tel. 708-422-8260

DR. A. B. GLEVECKAS
GYDYTOJAS IR CHIRURGAS
SPECIALYBĖ — AKIŲ LIGOS
3900 W. 95 St. Tel. (708) 422-0101
Valandos pagal susitarimą
Pirmd. 3 v. p.p.-7 v.v. antrd. 12:30-3 v.p.p.
trečd. uždaryta, ketvd. 1-3 v.p.p.,
penkt. ir šeštd. 9 v.r.-12 v.p.p.

6132 S. Kedzie Ave., Chicago
(312) 778-6969 arba (312) 489-4441
DR. K. A. JUCAS
ODOS LIGŲ SPECIALISTAS
GYDO ODOS AUGLIUS, ŽAIZDAS IR IŠSIPLĖTUSIAS KOJŲ VENAS
KOSMETINĖ CHIRURGIJA

DR. JOVITA KERELIS
Dantų Gydytoja
3315 W. 55th St., Chicago, IL
Tel. (312) 476-2112
9525 S. 79th Ave., Hickory Hills, IL
Tel. (708) 598-8101
Val. pagal susitarimą

Tel. kabineto ir buto: (708)652-4159
DR. P. KISIELIUS
GYDYTOJAS IR CHIRURGAS
1443 So. 50th Ave., Cicero
Kasdien 1 iki 8 v. v.
išskyrus treč. Šešt. 12 iki 4 val. p.p.

DR. PETRAS V. KISIELIUS
INKSTŲ, PŪSLĖS IR PROSTATOS
gydymas bei chirurgija
172 Schiller St., Elmhurst, IL 60126
708-941-2609
Valandos pagal susitarimą
Vakarais ir savaitgaliais tel. 708-834-1120

DR. S. LAL
SPECIALYBĖ — VIDAUS LIGOS
7722 S. Kedzie, Chicago 60652
Tel. 312-434-2123
Pirmd. 2 v. p.p. - 7 v.v., antr. 9 v.r. - 12, ketvd. 12 - 4 v. p.p., penktd. 12 - 6 v.v.

Kab. tel. (312) 471-3300
VIDAS J. NEMICKAS, M.D.
KARDIOLOGAS — ŠIRDIES LIGOS
7722 S. Kedzie Ave.,
Chicago, Ill. 60652

DR. JANINA JAKŠEVIČIUS JOKŠA
VAIKŲ LIGOS
6441 S. Pulaski Rd., Chicago, IL
Rez. 708-422-7807
Kab. (1-312) 582-0221
Valandos susitarus

Dr. DALIA JODWALIS
DANTŲ GYDYTOJA
3800 Highland Ave., Ste. 201
(skersai gatvės nuo Good Samaritan ligoninės)
Downers Grove, IL 60515
Tel. 708-960-3113
Valandos susitarus

DR. VILIJA KERELYTĖ
Chiropraktinis gydymas, sveikos mitybos pritaikymas ir akupunktūra
7271 S. Harlem, tel. 708-594-0400
Bridgeview, IL 60455
Valandos pagal susitarimą

ILLINOIS PAIN TREATMENT INSTITUTE
Skausmo gydymo specialistai
JONAS V. PRUNSKIS, MD
TERRI DALLAS PRUNSKIS, MD
Chicago 312-726-4200
Elgin 708-622-1212
McHenry 815-344-5000, ext 6506

Cardiac Diagnosis, Ltd.
3000 N. Halsted
Chicago, IL 60657
Tel. 312-296-3600
RIMGAUDAS NEMICKAS, M.D.
S. PRASAD TUMMALA, M.D.
Širdies ir Kraujagyslių Ligos
Valandos pagal susitarimą

DR. ALGIS PAULIUS
ORTOPEDINĖS LIGOS
CHIRURGIJA
1185 Dundee Ave., Elgin, Ill. 60120
Tel. (708) 742-0255
Valandos pagal susitarimą

DR. L. D. PETREIKIS
DANTŲ GYDYTOJA
9055 S. Roberts Rd., Hickory Hills, IL
1 mylia į vakarus nuo Harlem Ave.
Tel. (708) 598-4055
Valandos pagal susitarimą

DR. LEONAS SEIBUTIS
INKSTŲ, PŪSLĖS IR PROSTATOS
CHIRURGIJA IR GYDYMAS
6132 S. Kedzie
Val.: antr. 2-4 v.p.p. ir ketv. 2-5 v. p.p.
Šeštd. pagal susitarimą
Vizitai apmokami Medicare
Kabineto tel. (312) 776-2880
Namų 708-448-5545
Priklauso Holy Cross ir Palos Community ligoninėms

EDMUNDAS VIŽINAS, M.D., S.C.
Specialybė — Vidaus ligų gydytojas
Kalbame lietuviškai
6165 S. Archer Ave. (prie Austin)
Valandos pagal susitarimą
Tel. (312) 585-7755

ARAS ŽLIOBA, M.D.
AKIŲ CHIRURGIJA
AKIŲ LIGOS
Good Samaritan Medical Center-Naperville Campus
1020 E. Ogden Ave., Suite 310, Naperville IL 60563
Tel. 708-527-0090
Valandos pagal susitarimą

Rimties valandėlė

IŠMINTIES DOVANA

Švenčiausiosios Trejybės šventėje Bažnyčia kviečia mus pastebėti, kaip jaučiame Dievo veikimą trijuose jo asmenyse ir kaip Dievas veda mūsų gyvenimą, kad pasiektume tą tikslą, kuriam esame sutverti.

Pirmasis skaitinys iš Patarlių knygos (Pat 8:22-31) pateikia giesmę, kurioje Išmintis gieda, kaip ji bendradarbiavo su Dievu, jam kuriant pasaulį ir visatą. Kas yra susipažinęs su Patarlių knyga, žino, kad ji yra tartum lobių pilna skrynia labai praktiškos, žmogiškos išminties, pvz., tokių posakių; „Kas dirba savo žemę, bus sotus duonos, kas gi ieško dykinėjimo, tas labai paikas" (Pt 12:11), arba „Kas sako bedieviui: tu teisus, tuos keikia tautos, ir jų bodisi giminės; kas gi pasmerkia, tie gerbiami, ir jiems ateina palaiminimas" (Pat 24:24-25). Tad iš karto būtų galima nusistebėti, kad šiai labai teologiškai šventei pirmasis skaitinys parenkamas iš šios knygos.

Bet mes kartais per lengvai nurašome „žmogišką išmintį", lyg ji būtų nesvarbi ar nebrangi, nes visi ją turi (nors ne visi nori jai paklusti). Šio sekmadienio skaitinyje duotame himne, kuriame Amžinoji Išmintis gieda, kaip ji kartu su Dievu dalyvavo, jam kuriant pasaulį, esame kviečiami pamąstyti, kokia nuostabia dovana Dievas apdovanoja kiekvieną žmogų, įdiegdamas jai ar jam savo paties išminties. Žmonėse pasireiškiančią tikrą išmintį atpažįstame ir patys, kai esame atviri tiesai, ir tuos žmones vadiname išmintingais.

Išmintis yra viena Dievo apsireiškimo žmonėms formų ir užtat Išminties literatūroje (kuriai priklauso Patarlių knyga) išminties apraiškos gyvenime yra renkamos, apie jas mąstoma, poetiškai bandoma suprasti, užčiuopti, išsakyti šiuos Dievo atšvaitus žmogaus patirtyje.

Tad himnas, kuriame Išmintis garbina Dievą Sutvėrėją, kviečia ir mus suvokti, kokią nuostabią dovaną Tvėrėjas mums suteikė, duodamas išmintį. Išmintis gieda: „Nebuvo dar jūsų, kai aš prasidėjau... Su (Dievu) bendrai dirbau, kai dangų jis tvarkė, ... gilių vandenynų versmes kai atvėrė, ... kai žemei tvirtą pamatą dėjo. ... Aš didelį džiaugsmą jam kėliau, akivaizdoj jo aš linksma šokinėjau, žaismingai bėgiojau po visą pasaulį — be galo džiugu man lankytis pas žmones". Ar ne nuostabi dieviškoji išmintis — ne vien rimta, sena, kaip paviršutiniškai įsivaizduotume, o žaismingai bėgiojanti po pasaulį, džiaugsmingai buvojanti pas žmones. Iš tiesų išmintingas žmogus ją mato vaikučiuose, kaip pripažįsta psalmistas 8-oje psalmėje, skirtoje atliepiamaja šiam skaitiniui: „Tavo šlovė pranoksta žvaigždėtąjį skliautą; ją skelbia lūpos vaikučių mažutėlaičių" (Ps 8:2-3).

Antrame skaitinyje iš šv. Pauliaus laiško Romos tikintiesiems (Rom 5:1-5) gyvenimo išmintis jau išsakoma Kristaus mirties ir prisikėlimo fone. Ta išmintis žmogų gyvybiškai stiprina, per krikštą tiesiogiai duodama dar stipresnį ryšį su Šventąja Dievo Dvasia: „Sielvartas gimdo ištvermę, ištvermė — išbandytą dorybę, išbandyta dorybė — viltį. O viltis neapgauna, nes Dievo meilė yra išlieta mūsų širdyse Šventosios Dvasios, kuri mums duota". Ir čia mąstymas apie Dievo apraišką Šventosios Dvasios asmenyje nėra filosofinių abstrakcijų dėliojimas, o išsakymas gyvenimiškos išminties, įgytos per krikščionišką gyvenimą Kristaus sekėjų bendruomenėje.

Krikščioniškoji išmintis jau supranta teologiškųjų dorybių — tikėjimo, vilties ir meilės — saveiką. Tikėjimas Kristumi įgalina mus gyventi taikoje su jo Tėvu, ir tas meilės ryšys su juo mums duoda viltį, kad esame įjungti į paties Dievo garbę. O ši viltis, kaip augančio gėrio ratas, ugdo mūsų ištvermę varguose ir sunkumuose, ištvermę, maitinamą Šventosios Dvasios liejamą Dievo meile mūsų širdyse.

Bet Evangelijoje (Jono 16: 12-15) Kristus mums primena, kad gyvenimas draugystėje su Dievo išmintimi, „tiesos pilnatvėje" nėra staigus, vienu ypu išgyvenamas pasikeitimas, o palaipsnis augimas, gyvenimo kelionėje bendraujant su mūsų triasmeniu Dievu. Prieš savo mirtį Kristus žino, kad apaštalai dar nepajėgūs suprasti viską, ką jis nori jiems pasakyti, kad jie vos tik pradėję gyvenimo kelionę su juo, tad jis jiems šitaip kalba: „Dar daugel jums turėčiau kalbėti, bet dabar jūs negalite pakelti", todėl jis jiems žada atsiųsti Šventąją Dvasią — Tiesos Dvasią — „ji jus ves į tiesos pilnatvę. ...Visa, ką Tėvas turi, yra ir mano ... ir ji jums tai paskelbs". Todėl, džiaugdamiesi nuostabiomis Dievo dovanomis, būkime kantrūs ir pakantūs, tiek sau, tiek ir kitiems, nes visi čia žemėje tebesame pakeleiviai.

Aldona Zailskaitė

JŲ BUVO DAUGIAU, NEI 27 MILIJONAI

JONAS DAUGĖLA

Londone ir Paryžiuje, Vašingtone ir Maskvoje masiniuose susirinkimuose, parlamentų salėse ir net kapinėse buvo didelėmis iškilmėmis prisiminta Antrojo pasaulinio karo pabaiga ir tariamasis Vakarų sąjungininkų pergalės prieš nacizmą ir fašizmą triumfas. Visose iškilmėse, tiesiog lenktyniaudami, suskrido visų didžiųjų demokratijų politiniai vadai. Visi jie pasakė ugningas kalbas. Jų portretais ir kalbų tekstais kurį laiką mirgėte mirgėjo viso pasaulio spauda.

Ta proga, žinoma, buvo prisiminta ir kokia gyvybių kaina buvo ši pergalė laimėta. Būdinga, kad visi šie kalbėtojai ir rašytojai primygtinai kiekviena proga kartojo, kad šiame kare mūšio laukuose žuvo 27 milijonai Raudonosios armijos karių. Šis skaičius buvo tiesiog kalte kalamas į visų dėmesį. Kartais susidarė vaizdas, kad tik jie vieni šiame kare ir žuvo.

Tačiau šiomis dienomis atsirado ir kai kurių dar gyvų šių baisiųjų mūšių liudininkų prisiminimai. Jie prisimena, kad lemiamuose mūšiuose kiekvieną raudonarmietį iš užpakalio lydėdavo, bent du komisarai. Atsitraukdami jie grandinėmis tuos raudonarmiečius prirakindavo prie medžių ir stulpų, kad užtikrintų politrukų ir aukštųjų karininkų saugų pasitraukimą. O tuos, kurie beviltiškų pavojų metu bandydavo drauge trauktis, nušaudavo. Tad kovos laukuose iš tų milijonų žuvusiųjų ne visi buvo vokiečių nukauti. Daugelis jų gavo mirtiną šūvį į pakaušį iš užpakalio.

Tačiau ne vien karo laukuose žuvo milijonai Rusijos žmonių. Stalinas, 1923 m. mirus Leninui, sugebėjo apgauti visus didžiuosius bolševizmo kūrėjus ir jėga paėmė valdžią į savo vieno rankas. Iš pirmos valdymo dienos jis pradėjo masines savųjų žudynes. Visų pirma sušaudė savo draugus-didžiuosius komunizmo ideologus, o vėliau nuo tų pačių budelių rankų krito ir žymieji Raudonosios armijos maršalai.

Stalinas labai gerai suprato, kad didžiausi komunizmo priešininkai tuo metu buvo Ukrainos ūkininkai. Šie visi žemdirbiai nuo seno buvo sukūrę tvarkingas sodybas, o savo ūkių derliais dar ir caro laikais užpildavo Vakarų pasaulio rinkas. Stalinas pirmiausia Ukrainoje pradėjo žemės ūkio kolektyvizaciją. Jis gerai žinojo, kad Ukrainos ūkininkai nenorės atsisakyti savo tėvų sodybų ir dirvų, savo noru nesijungs į kolūkius. Tad jis pradėjo masinį šių ūkininkų naikinimą. JAV žurnalistas R. Conquist surinko daug medžiagos iš to laikotarpio ir parašė didelį „Skausmo derliaus" veikalą. Jo žiniomis, 1929-1934 metų laikotarpyje buvo nužudyta arba mirė badu daugiau kaip 20 milijonų ūkininkų. Vėliau panašiomis priemonėmis buvo vykdoma žemės ūkio kolektyvizacija ir Lietuvoje.

Tačiau ne vien Ukrainos ūkininkai buvo žudomi. Masinės žudynės buvo vykdomos visoje Sov. Sąjungoje ir visose sąjungos respublikose. Šiam reikalui buvo sukurta ypač stipri, gerai apmokyta ir ginkluota NKVD, vėliau KGB, kariško pobūdžio teroristinė žmogžudžių organizacija. Jos šūkis buvo: „Kiekvienas žmogus yra problema. Nužudei vieną žmogų ir jau išsprendei vieną problemą". Jie skelbė: duokite mums tik žmogų, o kaltę jam jau mes patys surasime.

Istorikai tvirtina, kad 1937-1938 m. Stalino teroras buvo pasiekęs savo viršūnę. Tuo metu kiekvieną mėnesį vidutiniškai buvo nužudoma apie 40,000 nekaltų žmonių. Stalinui mirus, šias žudynes tęsė jo pasekėjai. Tik gal kiek mažesniu mastu. Tuo būdu visas bolševikinis laikotarpis Rusijoje buvo pažymėtas beatodairinėmis nekaltų žmonių žudynėmis. Apskaičiuojama, kad komunistai dar taikos metu nužudė apie 60 milijonų savo gyventojų. Šių pasibaisėtinų skaičių šešėliuose kažkaip nublunka ir 27 milijonai raudonarmiečių, kurie žuvo karo lauke su ginklu rankose.

Komunistai masines žudynes vykdė ir jų pavergtose šalyse. Daugeliu atveju buvo vartojamos dar žiauresnės priemonės. Turbūt daugiausia nukentėjo mūsų istorinė tauta ir tos tautos taikingi žmonės. Rusijos bolševikai buvo pasiryžę galimai greičiau sunaikinti visą lietuvių tautą. Jų ideologas Suslovas jau pirmomis pavergimo dienomis viešai skelbė, kad Lietuva bus, bet ji bus be lietuvių. Visos tautos sunaikinti jiems nepavyko, tačiau vis dėlto buvo iššudytas beveik trečdalis tautos.

Antrojo pasaulinio karo pabaigos sukaktis buvo minima ir Lietuvoje. Tačiau dabartinė valdžia daugybę dėmesio skyrė tiems lietuviams, kurie tarnavo Raudonojoje armijoje. Vyriausybės atstovai nerado reikalo nors kiek prisiminti komunistinės vergijos aukas. Prezidentas gi siūlė vienodai pagerbti ir tuos, kurie drauge su komunistais nešė mūsų tautai vergiją, ir tuos, kurie šiai vergijai priešinosi.

Rusijos vyriausybė atsiuntė pluoštą medalių. Jų ambasadorius medaliais apdovanojo tuos lietuvius, kurie karo metu tarnavo Raudonojoje armijoje. Iškilmėse dalyvavo ir aukštieji Lietuvos vyriausybės pareigūnai. Tačiau, kai tremtinių ir politinių kalinių organizacijos rengė partizaninių kovų minėjimus ir šventino kryžius partizaninių kovų vietovėse, nei vienas valdžios pareigūnas nesiteikė pasirodyti. Turbūt jiems dar ir šiandien mūsų laisvės kovotojai yra tik „banditai".

Būdinga, kad maždaug tuo metu LDDP-jos frakcijos narys A. Albertynas siūlė Seime priimti nutarimą, kuriuo disidentais ir kovotojais už lietuvybę būtų pripažinti A. Sniečkus, J. Paleckis, Guzevičius ir kiti.

Tad šiuo metu, kai visas pasaulis taip jautriai išgyvena 27 milijonų Rusijos karių tragediją, mes turėtume pasauliui visomis įmanomomis priemonėmis priminti tuos 60 mil., kuriuos bolševikai nužudė taikos metu. O jų skaičiuje yra ir trečdalis mūsų tautos vaikų. Birželio skaudžiųjų įvykių minėjimai šiam reikalui būtų išskirtinai puiki proga.

Po Washington universiteto suruoštos paskaitos apie ekologines problemas Baltijos kraštuose (iš kairės): prof. Daniel Waugh, Ina Bertulytė-Bray ir prelegentas Valdas Adamkus. Tai jau antroji universiteto ruošta paskaita — ši taikyta daugiau baltiečiams ir vyko Latvių salėje š.m. gegužės 5 d.

Danutė Bindokienė

„Gyvoji istorija" ir Tautos fondas

Kasdien užpildant šias dvi dienraščio skiltis, tenka rašyti įvairiomis temomis, ieškant jų visose mūsų aplinkos, mūsų kasdienybės srityse, kad „Drauge" atsispindėtų gyvenamojo laiko aktualijos. Kiekvienam rašančiam malonu, kai jo mintys, tarytum paberta sėkla, po kiek laiko pradeda dygti derlingoje dirvoje. Praėjusių metų gruodžio 2 d. buvo išspausdintas straipsnis, pavadintas „Dėmesio vertas projektas". Jame užsimintas filmų gamintojo ir režisieriaus Steven Spielberg užmojis surasti dar gyvus nacių vykdyto žydų genocido liudininkus ir jų atsiminimus įamžinti „gyvosios istorijos" būdu — įrašant į video juostas. Tam paskatą davęs labai populiarus Spielberg filmas „Schindler's List".

Kadangi mūsų tauta taip pat išgyveno komunistų-nacių-komunistų atneštą genocidą, atrodė verta projekto idėją pritaikyti lietuviams, kol dar gyvųjų tarpe turime nemažai tų šiurpių įvykių liudininkų. Pasiūlymas pataikė ne į kurčias ausis. Pirmiausia į jį atkreipė dėmesį JAV LB Krašto valdyba ir to didelio, bet reikšmingo darbo praktišką įgyvendinimą sutiko atlikti Kultūros taryba. Kiek žinome, jau sudaryta atitinkama žmonių grupė, atlikti paruošiamieji darbai ir projektas pamažu eina į priekį. LB Kultūros tarybos pagrindinis tikslas yra surinkti šią svarbią gyvosios istorijos medžiagą iš JAV gyvenančių lietuvių. Belieka palinkėti sėkmės ir paprašyti visų mūsų tautiečių, į kuriuos projekto vykdytojai kreipsis, nuoširdaus bendradarbiavimo.

Šią savaitę (birželio 7 d.) iš New Yorko gautame pranešime rašoma, kad ir Tautos fondas skelbia „Gyvosios istorijos" projektą, „kurio tikslas yra kuo greičiau vaizdajuostėse pradėti įamžinti Lietuvos tremtinių, politinių kalinių ir partizanų pergyvenimus. Tokios rūšies medžiaga yra istorinės bei archyvinės vertės ir papildys šiuo metu Lietuvoje leidžiamus atsiminimus. Gyvas žmogaus, kuris pergyveno tuos laikus ir tas kančias, ištartas žodis yra unikalus ir nepamainomai svarbus dokumentas. ... Tie atsiminimai neturėtų išblėsti ir likti tik popieriuose ar sausuose, kartais net klaidinančiuose, dokumentuose. Kol dar turime gyvųjų sovietinio genocido liudininkų, juos reikia skubiai užrekorduoti ir sukaupti. TF nuomone, yra itin svarbu šias asmeniškas istorijas įamžinti ateities kartom, kad joms būtų aiškūs to meto okupacinės valdžios kėslai..."

Projektui vadovauti paskirta TF Tarybos narė Rasa Razgaitienė. Amerikoje jos patarėjomis yra Gintė Damušytė ir Daiva Kezienė, o Lietuvoje — Arvydas J. Starkauskas, buvęs Genocido centro vedėjas, dabar Laisvės kovų archyvų istorikų grupės narys, Vytautas Musteikis ir prof. Romas Vaštokas. Ši komisija, atrodo, nesiruošia „ilgo ešmo drožti", nes pirmieji liudininkų apklausinėjimai ir filmavimai prasidės jau š.m. liepos mėnesį.

Reikia pabrėžti, kad JAV LB Kultūros tarybos ir Tautos fondo projekai nesikryžiuoja, bet vienas antrą gražiai papildo, nes pirmasis ribojasi Amerikoje gyvenančiais lietuviais, o antrasis rūpinasi nuo išnykimo gelbėti gyvąją mūsų tautos kančių istoriją tėvynėje. Šios savaitės pradžios vedamajame rašėme apie numatomą JAV sostinėje statyti muziejų-paminklą komunistų genocido aukoms. Vienas to muziejaus skyrius kaip tik bus skirtas tokio pobūdžio medžiagai: žmonių, buvusių bolševikinio holokausto liudininkais, atsiminimams , „gyvajai istorijai". Tad ilgainiui ir mūsų surinkti įrašai garso ar video juostose galėtų rasti vietą *šiame tarptautiniame kančių* muziejuje.

Suprantama, kad joks reikšmingas darbas neatliekamas be išlaidų, o juo labiau šis. Gražu, kad Tautos fondas ištiesė savo globos sparną „Gyvosios istorijos" projektui Lietuvoje vykdyti. Vargiai ir jo parama visas „skyles" galės užkaišioti, todėl lietuvių visuomenė (kaip paprastai pas mus atsitinka) prašoma prisidėti prie jo savo aukomis. Kam ir kaip aukas siųsti, galima rasti šios dienos „Draugo" 7 psl.

Nėra abejonės, kad Steven Spielberg projektas rinkti pergyvenusių holokaustą žydų atsiminimus, riedės smagiai, nekliuvinėdamas už finansinių sunkumų ar žmonių stokos. Lietuviškoji „gyvoji istorija" susidurs su nemažu kiekiu kliūčių, bet, žinant mūsų tautiečių ištvermę bei užsispyrimą, tiek JAV Kultūros tarybos, tiek ir Tautos fondo užmojis tikrai bus sėkmingas, nes darbas vertas bet kokių pastangų.

DĖDIENĖS VAISTAI

O. B. AUDRONĖ

3

— O ar tau dėdienė leido juo žaisti, vaikeli, ar tu pati pasiėmei? — jau kiek rimtokai klausia mamytė.

— Tai, kad aš neklausiau. Dėdienė virė sau. Aš užlipau ant suolo ir nusiėmiau nuo vinutės. Dėdienė nei nematė, ji darė paršiukui ėdalą.

— Ir tu nieko nesakius užlipai, nusikabinai ir parsinešei dėdienės žiedą? O argi nežinai, kad negalima kito daikto imti, jei tau jo nedavė? Tai vagystė, vaike, tai tikra vagystė.

— Tai, kad dėdienė visuomet leidžia man visokius pakarpaliukus susirinkti ir neštis namo žaisti — sako jai nereikalingi. O tas žiedas sau kabo ir kabo, tai gal irgi nereikalingas, o man taip gražu juo žaisti, — aiškinu.

— Tai dabar bus dar gražiau, — jau piktai sako mamytė. — Marš pas dėdienę, paklausk, ar jai tas žiedas nereikalingas ir pasakyk, kad paėmei jos nesiklausus. Atiduok ir prašyk, kad tau dovanotų ir, kad daugiau niekuomet niekuomet neimsi nieko nesiklausus, kas ne tavo.

— Tai, kad dėdienė man tokia gera, dėdienė mano... Bė... aš nenoriu nešt atgal, man nesmagu... — uždūduoju.

— Nešk greičiau ir dar aš palydėsiu, kad nebūtum viena per priemenę.

Taip mamytė mane ir palydėjo per priemenę jau balsu raudančią, nes pradėjau bijoti, nesuprasdama, kam iš manęs atima dėdienės žiedą ir dar liepia nunešti ir atsiprašyti ir pažadėti, kad daugiau nieko nieko neimsiu, kas neatiduota man.

Žinoma, baigėsi gražiau, nei tikėjausi. Dėdienė buvo labai suprantanti. Ramino mano ašaras, ramino mamytę, kad vaikas dar nei supranta, nei žino, paėmė žiedą, vėl pakabino į savo vietą. Sakė, kad ant piršto jai kliudo duoną minkant, ar tai kitus namų darbus dirbant, jovalą maišant. Bijo, kad nenusmuktų, tai jau geriau ant tos vinutės po Marijos paveikslu tekabąs.

Apverkiau, atsriūbavau to žiedo nunešimą ir su mamyte grįžome atgal, dėdienės išglostyta, nes „vaikas pasiėmė tik pažaisti, gana barimo ir ašarų".

Dėdienė labai mylėjo vaikus, bet savo vis nesusilaukė, gandras neatnešdavo, nei senutė Lucė nesugaudavo jokiam šaltinyje. Apie tai jos kalbėdavo mūsų pirkioje su mamyte ir senele, o kūdikėlio vis nėra ir nėra.

Gražų vasaros vakarą mūsų moterys nesiklausydamos nugirdo pro jų atdarus langus juodu abu apie tai besitariančius. Mūsiškėms buvo keista, kad dėdienė su dėde taip susirūpinę savo vedybine nesėkme, nesusilaukiant kūdikėlių ir, kad taip savitarpyje šnekučiuoja. Kalba dėdienė:

— Tai, Jonai, girdėjau, kad kiškio pupelkos padeda. Nuo jų arbatos bevaikiai susilaukia vaikelio.

— Vai jau, Antosiule, uogele, iš kur tu tai išgirdai? Gal jau žmonės taip sau pliauškia. Aš jokiam laikraštyje, jokioj knygoj apie tai neskaičiau. Kaip tai galėtų būti? — nusistebi dėdė.

— Jonai, ar jau tu manai aš tokia, kad net nežinau. Ir man atrodo nekaip, bet, kad žmonės pasakoja, pataria, argi negalime išmėginti? Jei jau žmonės sako, kad padeda kitiems, gal ir mums padėtų, ar ne, Jonuli?

— Tai kur dabar tų kiškio pupelkų gausi? Ar žmonės nesako kur ir kaip jų gauti? Ir kaip jas gersi? Vaistinėse jų tikrai nėra, — kalba dėdė.

— Vai, Jonuli, čia jau tavo reikalas apsisukti ir paieškoti. Sako, reikia rasti kiškio gūžtą, kur jis savo mažiukus augina. Sako, apie tą gūžtą ir rasi ko reikia. Argi ten daug reikia? Nedaug. Nors kelias. Ir dar sako, vyrui reikia duoti arbatos prieš gulant per kelias mėnesienas.

— Čia tavo avies sapnas, Antosiule. Tikros avies, aš manau.

— Ne avies, ne avies ir ne sapnas, Jonuli. Sako, ne vienas per tai susilaukė vaikų.

— Vai, Antosiule, tu čia tai jau man didelį reikalą užkrauni. Ir tos gūžtos, ir tos pupelkos, ir dar jas gerti. O kur jas surasti, aš nežinau.

— Jonuli, ir aš galvojau ir galvojau, ir galvojau kur. Sakau, gal kur apie Margelius net, toliau, nes čia aplinkui gyvuliai, šunes visus kiškius išbaidytų. Kur čia jie beturės gūžtas. Sakau, gal apie Margelius, ar gali ir užuožerės miškeliuose. Nei aš pati nežinau, ale reikėtų pamėginti, reikėtų. Argi nebūtų gerai savo vaikelio susilaukti?

— Žinoma, Antosiule, uogele, žinoma. Paieškosiu. Gal ir rasiu, gal ir susilauksime.

Tokių dėdės su dėdiene kalbų mūsų moterys netyčia pasiklausiusios, pradžioje tyliai stebėjosi, o paskui jau, ypač senelė, persižegnojusi ėmė save barti, kad nusidėjo klausydama, nors ir netyčia, kitų žmonių tokios kalbos.

Praėjo toji vasara, ir užmiršome apie kiškių gūžtas. Praėjo ir daugelis kitų vasarų, o mes augome jose. Tasai vasaros vakaras mūsų sodelyje su Grįžulo Ratais, su Šienpjūviais danguje ir žiogų muzika aplink tebeslypi giliai prisiminimų juostoje įaustas. Šiltas, mielas, jaukus savoje aplinkoje. Dėdienė su dėde matyt kiškio gūžtos nesurado. Vėliau, grįžus vienam pusbroliui iš Amerikos, jiedu persikėlė gretimai, už mūsų keturių didingų liepų, atiduodami amerikonui didžiausią gabalą savo žemės už trobesių perkėlimą. Aš vis tiek nubėgdavau pas dėdienę; dėdė vis gindavo karvutę su krepšiu laikraščių. Buvo kitos vasaros su vis ta pačia, rodės, žiogų muzika ir varlių orkestrais paežerėse.

Nuotraukoje tebėra dėdės su dėdiene namas su langu į mūsų kiemą, po didingomis liepomis. Kai sapnuoju namus, tai jie būna tenai, po liepomis, su dėdienės langu, nedideliu darželiu ir mūsų sodybos nauju, naujovišku namu, su kambariais, su dideliu kiemu, darželio gėlynais ir tėviškės meile.

Grįžulo Ratai, Šienpjūviai tebesisuka danguose, atrodo vis tie patys, ano vakaro ramybėje mamytės išrodyti...

(Pabaiga)

LIETUVA — JAUSMŲ KRAŠTAS

LIŪDA RUGIENIENĖ

(Pabaiga)

— Ar nebijote, kad būsimuose Seimo rinkimuose dalyvaus mažas skaičius balsuotojų, ką rengiatės daryti, kad būtų gausesnis balsavimas ir didesnis žmonių susidomėjimas politika?

— Žmonių susidomėjimas politika ir taip yra didelis. Jų neigiama reakcija į politikos kasdienybę ir yra labai puikus atsakymas — kokia mūsų politika yra šiandien. Tai yra politiškas atsakymas iš mūsų žmonių. Jie puikiai žino viską, ir gerai supranta. Kaip žmones patraukti, kad jie vis dėlto būtų aktyvesni, matyt, kad tai yra dar vienos Seimo kadencijos reikalas. Kai žmonės pamatys ir po šito savo Seimo, po antrojo nepriklausomos Lietuvos parlamento, kad neateis niekas kitas, kad bus tie patys, kai kurie ir per kelias kadencijas eidami. Nematau čia nieko tragiška, bet mūsų žmogui tai yra tiesiog nesuprantamas reikalas, kaip kelių kadencijų Seimo atstovas gali būti. Tuo tarpu atsakymas yra už mūsų sąmonės. Į mūsų žmonių sąmonę jis turės ateit. Gal šiek tiek prisidės prie aktyvizmo sustiprinimo rinkimai į savivaldybes. Būsimasis Seimas galutinai sustatys žmonėms-rinkėjams vertybes į savo vietas. Tuomet žmonės pajus, kad neiti, reiškia atiduoti galimybę už tave politiką daryti tavo kaimynui, kuris galbūt yra visiškai kitokių pažiūrų negu tu. Deja, mūsų žmogus kol kas šito nėra supratęs. Jam politika ir politikai, kurie jam atstovauja, dar tiek brangūs, kad, jeigu tas politikas nepateisino vilčių, tai tas žmogus iš viso nori jo nebematyt ir nedalyvauti iš gėdos dėl šitokių dalykų. Tas turės praeiti, tas susvetimėjimas ateis. Tada žmogus normaliai pradės išskaičiuoti — už ką balsuoti, kad mano interesai būtų kažkaip atstovaujami.

— Kai teko kalbėtis su Lietuvos žmonėmis, daugelis skundėsi, kad nesupranta dabartinės politikos ir esamos padėties. Ar ne per daug sukomplikuojami reikalai komentaruose per televiziją ir spaudoj. JAV stengiasi kuo aiškiau kalbėti ir rašyti, sakoma jog dienraščiai pritaikomi ketvirto skyriaus išsilavinimo žmogui. Lietuvoj yra priešingai. Ar ne be reikalo apsunkinama visuomenė, ar paprastų reikalų komplikavimas kartais neveda prie apatijos?

Su viskuo sutinku, kas klausta. Tik noriu pakomentuoti štai ką. Lietuva neturi dar savo specializuotos politinės spaudos, kurioje politikai galėtų bendrauti vienas su kitu aukščiausiu lygmeniu, taip, kaip jie moka šnekėt — paslėptai, tačiau iš niuansų suprantamai kitam, kad tą neišeistum ir galėtum kartu su juo eiti toliau. Kartu nėra ir tos ketvirto skyriaus mentalitetui pritaikytos spaudos, kuri galėtų šnekėti tiesiai ir aiškiai, kaip daugybos lentelė. Mūsų visa spauda kol kas yra sinkretinė, diferencijacijos procesas dar praktiškai neprasidėjęs, gal užuomazgos jau matyti. Pavyzdžiui, mes „Atgimimą" esame numatę leist su didžiausiais nuostoliais, rinkdami pinigus iš ko tiktai norit, bet spausdindami tai, kas ten bus aukščiausia, vertingiausia, kad „Atgimimo" komplektą pasiėmęs žmogus, nenorėtų jo sunaikint, o pasidėtų kitiems metamas ir saugotų kaip enciklopediją, norėdamas atgaivint, kaip kas kokia savaitę vyko, kaip kas į tuos įvykius žiūrėjo ir kokios didžiausios problemos jau tąsyk Lietuvoj buvo suvoktos, kartu, žinoma, masiškiausio intelekto žmogui skirtą laikraščio leidimą remdami. Aš ten, kaip gal jau teko pastebėt, kiekvieną savaitę rašau apžvalgą, bet trumpais sakiniais, labai aiškiom formuluotėm, kad kiekvienas perskaitęs supras, tuo tarpu „Atgimime" šneku savo mėgstamais ilgais sakiniais.

— Atrodo, kad šiuo metu Lietuvoje nėra asmenų, kurie sugebėtų esamą politinę ir ekonominę padėtį išaiškinti, žmones pozityviau nuteikti ateičiai ir skatinti neprarasti vilties. Ar nėra iš viso per daug savikritikos ir per mažai paskatino?

— Aš sutinku, kad mes nesugebam, kad mes, politikai, nesugebam nuslėpti savo nusivylimo ir būti pozityvūs ta prasme, kad mes vis dėlto reprezentuojam tam tikrą idėją ir mūsų jausmų niekam nereikia. Deja, Lietuvoj, jausmų krašte, kol kas ir politikoj gyvuoja jausmas. Kuo stiprūs LDDP? Jie slapukai. Jie nerodo savo išgyvenimų. Jie sugeba ne tik nuslėpti, ką iš tiesų galvoja, bet ir tai, ką sutaria veikti. Kaip sutaria, jie irgi nerodo, kad savo nesutarimų neišryškintų. Tai, žinoma, mums nepatinka, bet daugeliu atvejų politikoj taip ir daroma, neišsiduodant kitiems. Mano problema yra sužinot, kaip kiti pasiekia tuos rezultatus, ir ne to kito reikalas išaiškint, kaip juos pasiekė. Tuo tarpu mes norim, kad mums atskleistų viską. Bet aš manau, kad ta silpnybė bus įveikta ir Lietuvoj rasis žmonių, profesionaliai dirbančių šitoj srity. Politikos populiarinimas nevisada yra paties politiko reikalas. Specai irgi turi už ji dirbti. Deja, kaip matot, mūsų komandos, kurios padeda dirbt parlamentarams, yra permatomos.

— Savo klausimu aš labiau norėjau paklausti apie žmonėms reikiamą motyvaciją visuose darbuose ir uždaviniuose, ko dabar nėra Lietuvoj. Gal tai vyksta Bažnyčioj, bet aš iš tikrųjų nepastebėjau. Labai daug girdėti negatyvių pasisakymų, bet negirdėti pozityvių. Žmonės neturi vilties, nejaučia, ar bus pasikeitimai ateityje.

— Jeigu nori meluoti, gali šnekėti optimistiškai, o jeigu nori sakyti teisybę, tai teisybė yra labai liūdna. Aš jums išdėsčiau tos, man dabar suvokiamos, padėties tragiškumą. Aš nesu linkęs klykti, kad čia yra baisu, bet esu nusiteikęs ieškot būdų tą baisumą įveikt. Tiktai noriu pasakyt, kad mūsų ta ieškojimo stadija dar yra tokia įtempta ir tokia neproduktyvi, kad net ir Seime mes nesugebam susitarti, kaip ieškoti bendrų veiksmų. Vis dėlto aš turiu vilties, kad mes rasim, nes jau irgi sakiau, kad žingsniai ten link jau yra, tačiau labai rimta problema. Kad mūsų padėties suvokimas gali neatitikti tos padėties realiosios būsenos, kada nuo Seimo narių yra slepiama informacija valdančiosios partijos, sąmoningai neteikiant padėties apibūdinimo skaičiais ir faktais. Ir ne vien mes tiktai turėtume nerimauti ir būti nelaimingi dėl šito, nes iš tikrųjų laimingu čia jaustis sunkoka. Bandom savo jėgomis gauti tikrą vykstančių procesų vaizdą, bet paimti ir išsiryškinti šitą situaciją mūsų jėgom irgi labai sunku. Vis dėlto aš įsivaizduoju — dar koks pusmetis, dar metai, ir, ko gero, valdančioji partija bus priversta ieškoti to, kaip su mumis bendradarbiaut. Praeina tas įtūžis, praeina skirtybių akcentavimo laikas, ateina turto valdymo metas. Jeigu jie ir pasiims tą turtą disponuoti jį reikia palankioj teigiamoj atmosferoj. Kiek ilgai jie šitaip elgsis? Galbūt čia ir bus atsakymas į šitai. Aš nesakyčiau, kad visas turtas yra perimtas neteisėtai ir reikia jį nusavint. Aš tik sakau, kad yra problemą, kurią turi visa tauta išspręsti. Galų gale mes imsim ir atrasim sprendimus, galbūt iki to laiko mus Rusija neparklupdys. Turiu vilties, kad taip bus. Vakar labai džiaugiausi suformulavęs sau vieną tokią mintį. Kodėl Sąjūdis laimėjo? Todėl, kad jis ir kėlė laimėjimo tikslą, ne kokį nors kitokį, bet laimėjimo prieš Tarybų Sąjungą. Mes dabar dažnai sakom — apginti mūsų nepriklausomybę. Neteisinga formuluotė. Mums reikia pasakyti, nuo ko apginti ir ką apginti. Šiuo atveju mūsų valstybę ir toliau išlaikyti nepriklausomą nuo Rusijos, kad galėtų daryti savarankiškus politinius sprendimus. Šitas daiktas ir yra laimėjimo naujoj situacijoj siekimas.

— Baigdama pokalbį, norėčiau paklausti dar vieną, išeivijai labai rūpimą, klausimą, tai apie Karaliaučiaus demilitarizavimą?

— Karaliaučiaus demilitarizavimas yra be jokios abejonės būtinas, tačiau, aš manau, kad demilitarizavimo problema jau yra užakcentuota taip, kad jau dabar ir Europoje tas klausimas yra įtvirtintas. Jis turėtų būti sprendžiamas tarptautiniai. Mes turėtume tik prižiūrėti, todėl vien akcentuoti, kad Karaliaučius turi būti demilitarizuotas turbūt būtų ne visai racionalu. Karaliaučius eina savarankiškos raidos linkme. Mano žiniomis, jie artimiausiu metu skelbs tam tikrą nepriklausomybę ir iki Baltijos respublikos imtinai. Neseniai aš konsultavausi su kai kuriais jų politikos veikėjais. Ši Baltijos respublika norėtų integruoti į Šiaurės kryptį, nes ji puikiai supranta, kad ir Vokietija, ir Lenkija, net ir Gudija yra tiek agresyvi jų atžvilgiu, kad Karaliaučiaus ekonomika jokiu būdu neatsispirs anų ekonomikoms ir vienintelė Lietuva su savo ekonomika ir su savo ambicijom yra nepavojinga. Tuo tarpu ir Vokietija, ir Lenkija, ir Rusija pretenduoja į jų nepriklausomybę. Mūsų padėtis šiuo požiūriu yra labai gera. Taigi, aš manau, kad remiant jų nepriklausomą vystymąsi galima pasiekt, kad bus efektyviau demilitarizuota, jų pačių demilitarizuota, jų pačių Rusiją spaudžiant išsivesti savo armiją. Man atrodo, kad tai yra žymiai palankesnis Karaliaučiaus krašto demilitarizavimas.

— Labai ačiū už Jūsų nuoširdžius atsakymus. Geriausios sėkmės, pasukant Lietuvos ne vien politinį, ekonominį, bet ir emocinį kelią.

• **1964 m. sausio 27 d.** Prancūzija pripažino komunistinę Kiniją.

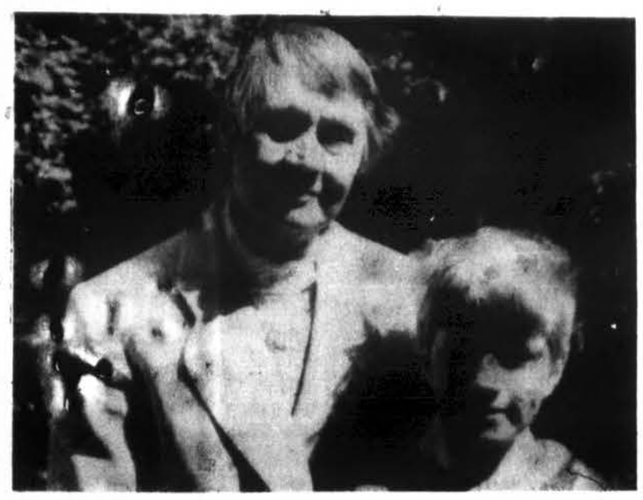

Kilnioji pensininkė ir jos globotinis.

PASIEKTI VAIVORYKŠTĘ

Būtų galima amžinai verkšlenti. Likimas skiria dalią. Kartais vargų kryželį užmeta ant pečių ir turi jį vilkti. Bet ta našta žymiai palengvėja, kai gerasis Angelas sargas padeda pasiekti vilties vaivorykštę. Taip ir „Saulutė", Lietuvos vaikų globos būrelis, kasdien susilaukia įvairių žinių ir liūdnų istorijų apie Lietuvos beglobius vaikus, vaikus su negalia ir daugiavaikių šeimų pastangas sudurti galą su galu. Vargstančių dieną palengvinti, gal net išgelbėti nuo visiškos nevilties „Saulutė" įstengia tik visuomenės geraširdiškumo ir talkininkų juodo darbo dėka.

„Saulutė" siuntiniais remia vaikų globos namus, lėšomis remia tvarkingas daugiavaikes šeimas bei parapijiniuose nameliuose auginamus vaikus ir turi formalią konkretaus vaiko rėmimo programą. Lietuvoje ir užsienyje yra patikimi bendradarbiai, kad šalpa nebūtų piktnaudojama. Daugelį po truputį remiant, išryškėja ir pavieniai atvejai, kai „Saulutės" talka pakeitė žmonių gyvenimą.

Nuo rudens ypač buvo sielotasi likimu vieno našlaitėlio, kurį septynerius metus globojo geraširdė pensininkė. Būdama gimnazistė, ji savo nuotraukos antroje pusėje draugei užrašė — „Težūna blogas ūpas, liūdnumas ir skausmai". Ji augo našlės šeimoje, buvo gražuolė, bet prie altoriaus kita nusiviliojo jos pasirinktąjį. Tačiau ne savimi, o kitais rūpinosi — motina, broliu, seserimi. Buvo akušerė. Jos rūpestį juto ne tik naujagimiai, bet ir ligoninės darbuotojų dramos būrelio vaikai. Užauginusi ryšulėlyje ant sniego rastą pamestinukę, pensininkė galėjo savo auksiniuose metuose save palepinti, bet Dievo ranka jai atnešė dar vieną penkiametį vaikelį ir pynėsi jų gyvenimas. O vaikelis jos globoje skleidėsi it pumpurėlis — piešė, dainavo, kūrė poeziją. „Tik matematika sunkiau einasi — čiauškėjo berniukas, — bet visa laimė, literatūra mane išgelbėjo!" Staigiai susirgo geroji globėja, ir „Saulutė" su Lietuvos geradariais negalėjo leisti berniukui grįžti į nykų prieglaudų pasaulį. Atsirado švelnių žmonių, kurie pamiršę savo gerovę, savo duona dalijosi su išsigandusiu vaikeliu. Geroji globėja amžinai užmerkė akis, o prie jos lovos kabėjo berniuko piešinėliai ir poezijos posmeliai, kad jai būtų linksmiau, kai ji atsibus...

Bet atsirado kita, tikra Madona, turinti du savus vaikelius ir du našlaitėlius, kuri surado savo namuose ir savo širdyje vietos dar vienam berniukui, kurio visas pasaulėlis buvo išslydęs iš po jo kojų...

Dabar jis apsuptas jaunos šeimos meile, lydimas rūpestingo jaunos mamos žvilgsnio. Tik Dieve duok, kad būtų pinigų, nes gyvenimas — ne fantazija.

Rudenį buvo atvykęs nuo gimimo kurčias jaunuolis. Dievas dovanojęs jam menininko sielą, o jo jaunesniam ekonomikos studentui broliui — muziko gabumus ir puikią klausą. Tėvai neatidavė vaiko į prieglaudą. Jis lankė normalias mokyklas, bendravo visuomenėje. Per jo paties, tėvų ir mokytojų didelį ryžtą išmoko „skaityti lūpas" ir kalbėti. Ir susidomėjo „Saulute" — argi Amerikoje nebūtų ir jam kokių stebuklų? Nebuvo nusivilta — vėl geraširdžių dėka jam buvo pritaikytas ypatingas aparatėlis ir pirmieji garsai pradėjo jam plaukti. Bet tai tik pradžia, nes tų garsų niekuomet negirdėjęs jis jų nepažino. Prasidėjo sekanti pakopa — atpažinti savo vardo garsus, suprasti, kas muzika, kas triukšmas, atskirti šunelio lojimą nuo paukščių čiulbėjimo... Lietuvos kurtiesiems gal mažiausiai teikiama dėmesio. Nežinau jokios užsienio lietuvių organizacijos, jais tiesiogiai besirūpinančios.

Dabar atvažiuoja Rėda. Ji apako. Vyras ją paliko. O kas užaugins keturmetę dukrytę? Į Ameriką Šarūno Marčiulionio fondo rūpesčiu atskris iki New Yorko su FinnAir oro linija. Čikagoje gydytojai padės. Gal, pabuvus „Saulutės" globoje, grįš į Lietuvą vėl išvydusi vasaros žiedais pasipuošusį pasaulį, kuriame teks pelnyti duoną mažametei dukrelei?

Tai tik keli pavyzdžiai plačioje dirvoje. „Šilalės artojuje" rašoma, kad „šiuo metu Lietuvoje net 20,000 vaikų auga be abiejų tėvų ir kiekvienais metais šis skaičius padidėja 2,000... trys ketvirtadaliai vaikų, kuriems būtina pagalba, turi tėvus, neužtikrinančius jokios priežiūros".

Todėl ypač gera, kai atsiranda žmonių, kurie stengiasi visuomenę keisti iš pagrindų, atstatyti tvarkingos šeimos sąvoką, rūpestingos motinos svarbą, alkoholikų ir asocialių šeimų reabilitaciją. Tuo užsiima naujieji socialinės rūpybos darbuotojai, moterys caritietės Nijolė Liobikienė, Dalia Kabašinskaitė ir Vitalija Miklyčienė, kurias PLC Lemonte visuomenei pristatė „Saulutės" atstovės Raminta Marchertienė ir Marytė Černiūtė. Nuo tokių tėvų vaikus gelbėti susirūpinę ir pasauliečiai, ir kunigai. Tai — Krakių klebonas Romualdas Ramašauskas, globojantis 44 vaikus, kuriam „Saulutės" suruoštame pranešime PLC buvo suaukota 1,172 doleriu.

Ypač svarbu, kad kitataučiai nevengia padėti Lietuvai kilti iš nevilties liūno. Marytės Černiūtės kvietimu, į „Saulutės" birželio 2 d. susirinkimą atvyko Rosemary Vander Strange, Catholic Charities Director of Social Services, kurios kvietimu anksčiau minėtos caritietės buvo apmokomos Amerikoje. Jį pasakojo, kaip kun. J. Šarausko pasiūlymu, jų grupė kelis kartus lankėsi Lietuvoje. Jie taip pat buvę Ukrainoje ir Gudijoje. Lietuvos „Caritas" yra labiausiai paženges. Labai įvertino per Amerikos vyskupus ir Loyolos universitetą įsteigtus socialinės rūpybos darbuotojų apmokymo kursus, išleidžiančius antrą laidą — 15 abiturientų. Tai yra pirmoji Socialinės rūpybos mokykla Rytų Europoje. Catholic Charities nori teikti apmokymą savanoriams, besistengiantiems nugalėti alkoholizmą, „child abuse" ir „domestic violence".

Marytė Černiūtė parodė per Eloną Vaišnienę iš Kadviliškio amatų mokyklos gautą geros kokybės žieminį švarką ir flanelinius marškinius. Tai siuvinių pavyzdžiai, bet tokius, pagal pageidaujamą dydį, būtų galima užsakyti savo giminėms ir draugams Lietuvoje. Švarkai kainuotų apie 20 dol., o marškiniai — apie 5 dol. Mums būtų patogu, giminėms gera, o žmonėms su negalia amatų mokykloje būtų matomas tikslas ir neštų uždarbį.

Ateina vasaros kaitra. Skirstysimės prie ežerų ir upių. Bet vargas neatostogauja, o gailestingumo paliestas vaikelis stiebsis gyvenimui kaip saulėgrąža.

Indrė Tijūnėlienė

LOS ANGELES, CA

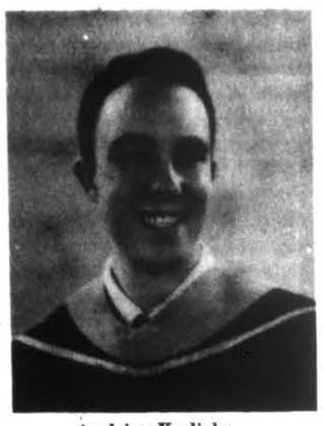

Andrius Kudirka

SVEIKINAM ANDRIŲ KUDIRKĄ

Andrius Kudirka psichologijos bakalauro laipsniu baigė mokslą University of California, Los Angeles. Rudenį, siekdamas epidemiologijos magistro laipsnio, studijas žada tęsti Californijos universitete. Studijų metu Andrius veikliai reiškėsi Akademinio Skautų sąjūdžio Los Angeles skyriuje, kur yra Korp! Vytis pirmininkas. Priklausė ateitininkams, yra „Spindulio" jaunimo ansamblio šokėjas. Šią vasarą, per Opus Dei organizaciją, jau antrą kartą vyks dėstyti anglų kalbą Ateitininkų stovykloje, Berčiūnuose. Visi giminės ir draugai linki Andriui sėkmės.

Atlanta
IMPORT-EXPORT Inc.
GREITAI
SAUGIAI
IR LAIKU
PRISTATOME SIUNTINIUS
LIETUVOJE, LATVIJOJE,
ESTIJOJE, RUSIJOJE,
UKRAINOJE IR BALTARUSIJOJE
2719 West 71 Street,
Chicago, IL 60629
(800)775-SEND
(312)434-2121

GT INTERNATIONAL
"THE BEST TO THE BALTICS"
9525 S. 79TH AVENUE
HICKORY HILLS, IL 60457
PHONE: 708-430-7272 FAX: 708-430-5783
KVIEČIA SUSIPAŽINTI SU LIETUVOS KAIMYNAIS — PABALTIJO RESPUBLIKOMIS

APLANKYSITE ĮDOMIAUSIAS ESTIJOS IR LATVIJOS VIETAS
BŪSIT LYDIMI PROFESIONALIŲ BEI PATYRUSIŲ G.T. FIRMOS GIDŲ IŠ LIETUVOS
APLANKIUS ĮŽYMIAUSIAS LIETUVOS VIETAS, GALITE SAVO VIEŠNAGĘ
PRASITĘSTI — PABUVOTI SU GIMINĖM IR DRAUGAIS
ŠIO TŪRO VARIANTAS TURI LABAI RIBOTĄ SKAIČIŲ VIETŲ
LIEPOS 7 IR RUGPJŪČIO 11 IŠVYKIMO DIENOMIS

ANTRASIS VARIANTAS SUPAŽINDINA JUS SU ĮDOMESNĖM VIETOM LIETUVOJE
TOLIAU APLANKOTE LATVIJĄ, NE TIK RYGĄ, BET SIGULDĄ, GAUJOS MIŠKĄ,
JURMALOS KURORTĄ, RASTRELLI RŪMUS BAUSKĖJE IR DAR DAUG KĄ
ESTIJOJE PLAUKIAT Į SAAREMŲ SALAS, APLANKOTE GALNGĄ, NARVOS TVIRTOVĘ,
BEI INTYMIAI SUSIPAŽĮSTATE SU TALINO MIESTU
ST. PETERBURGE APŽIŪRITE MIESTĄ, APLANKOTE ŠV. ISSACO KATEDRĄ,
HERMITAŽO MUZIEJŲ IR DAR DAUG NETIKĖTUMŲ
ŠIAME TŪRE VIETŲ BETURIME TIKAI LIEPOS 20 DIENOS IŠVYKAI.

NEPRALEISKITE ŠIOS PUIKIOS PROGOS BŪTI PALEPINAMAIS TURISTAIS
DĖL KAINŲ IR KITŲ INFORMACIJŲ BEI MŪSŲ BROŠIŪROS
SKAMBINKITE Į ČIKAGOS RAŠTINĘ VIRŠ DUOTU NUMERIU.
PRIMENAME, KAD JŪSŲ PASLAUGOMS YRA MŪSŲ RAŠTINĖS LIETUVOJE:
VILNIUJE GEDIMINO PR. 37 TEL. 223-147 FAX: 223-149
KAUNE DAUKANTO 21 TEL. 209-749 FAX: 209-749
PANEVĖŽYJE LAISVĖS AIKŠTĖ 26 TEL. 306-75 FAX: 385-89

JAV LB Krašto Valdybos
Socialinių Reikalų Taryba
2711 West 71st Street, Chicago, Illinois 60629
(312) 476-2655 • Fax (312) 436-6909

ŠIŲ DIENŲ TELEFONAS

Ar prisimenate laikus, kai nuolat girdėdavote telefone užimtos linijos signalą, pokštingus paskambinimus ir neatsakytus skambinimus! Moderni technologija ir norėjimas patenkinti klientų pageidavimus visa tai pavertė praeitimi. Yra prabangių telefoninių patarnavimų, kuriais naudojasi ir jaunesni profesionalai, ir vyresnio amžiaus žmonės. Tai „voice mail" (atsako balsas), „call screaning" (užregistruoja jums skambinimus) ir daug kitų įvairių patarnavimų.

Bet kas populiariausia? Ar verta išleisti pinigus už „paskutinius technologijos stebuklus"? Tai priklauso nuo jūsų asmeninės padėties ir jūsų norų.

„Call waiting" (laukia paskambinimas) yra vienas pirmųjų pasiūlymų. Yra naudojamas signalas (beep), kuris kalbančiam praneša, kad kažkas kitas jam skambina. Jis gali vieno paprašyti, palaukti ir kalbėti su kitu. Tai kainuoja tik 2.50 dol. mėnesiui.

Kai kurie sako, kad tas signalas trukdo, bet daugumas tuo yra patenkinti, nes, kai bandai kam nors paskambinti ir vis girdi užimtos linijos signalą, negalėdamas prisiskambinti, dažnai prarandi kantrybę ir daugiau neskambini. Arba, kai kalbi su kuo nors, žinai, jei kas bandys tave pasiekti. Galėsi girdėti ir atsakyti. Nereikės galvoti, kad gal kas norėjo tave pasiekti, bet negalėjo, nes tu kalbėjai su kitu. Ką toks signalas pokalbio viduryje trukdo, gali jį laikinai išjungti, ir, prieš telefonuojant, pasukti specialų numerį (code). Kai padedate telefono ragelį, signalas automatiškai vėl įsijungia.

2.50 dol. mėnesiui kainuoja „call forwarding", kuris perduoda paskambinimus jūsų pasirinktam numeriui – ten, kur jūs tuo metu esate. Ir jūs tą numerį galite keisti tiek kartų, kiek norite. Bet, jūs, o ne skambintojas, turėsite užmokėti už visus tuos perduotus vietinius ir tolimus skambinimus.

„Voice mail" yra panašus paskambinimų perdavėjas, kaip ir „answering machine". Už 5.25 dol. mėnesinio pagrindinio mokesčio (yra ir priedų, kurie dar gali padidinti kainą 1.85 dol. mėnesiui), jūs galite būti tikri, kad gausite visus, jums padarytus, paskambinimus – pranešimus.

Žmonės, kurie pageidauja šių patarnavimų, moka už užtikrinimą, kad kiekvienas telefoninis paskambinimas bus atsakytas, nepaisant, ar jūsų telefono atsakovas įjungtas, ar ne. Turint „voice mail", žmonės naudoja 7 skaičių numerį ir prideda dar asmeniską „mailbox" numerį. Jie gali išgirsti paliktus pranešimus savo telefone, naudodami bet kurį telefoną ir bet kur. Naudojant atsakovą, kartais yra vargo išklausyti pranešimus, paliktus jame, naudojant telefoną iš tolimesnių vietų. „Voice mail" šiais laikais yra labai populiarus, nes, turint tik atsakovą, kartais užmirštama ji įjungti, kartais nutrūksta juostelė, ir žmonės, kuriem telefono pranešimai yra svarbūs, praranda daug paskambinimų, ko nebūna, naudojant „voice mail".

Šių metų naujausias ir populiariausias dalykas yra „Caller ID". Už 6.50 dol. mėnesiui gaunate prietaisą prie telefono, parodantį skambintojo telefono numerį pirm, negu jūs pakeliate ragelį. Šis patarnavimas dar nėra gerai ištobulintas ir turi kai kurių suvaržymų. Pvz., prieš užsisakant šį patarnavimą iš telefono įstaigos turite nusipirkti prie telefono specialų prietaisą, kuris parodo skambintojo numerį. Šį prietaisą jūs galite pirkti iš „Ameritech" (kainuoja nuo 49.00 iki 89.95 dol.) ar iš krautuvės. Šis patarnavimas ir prietaisas turi ribas, būtent: jei jūs kalbatės telefonu ir turite „call waiting", tada „caller ID" neparodo telefono numerio to asmens, kuris jums skambina. Taip pat skambintojas gali užblokuoti „Caller ID".

Šis telefono patarnavimas – „Caller ID" tiek vietinis, tiek ilgų distancijų, veikia tik tada, jei abi pusės – skambintojo ir gaunančio paskambinimą – apylinkės aptarnavimo telefono įstaigos patarnavimą teikia.

Kitas šiuo metu populiariausias dalykas yra „voice mail" su „pager" – pranešėju, kuris jums praneša, kad turime naujų paskambinimų savo „mail box" – telefone. Jūs galite net ir užprogramuoti, kada tas „pager" turi įsijungti. Pranešėjas mėnesiui kainuoja 9.95 dol. Kiekvienas „mail box" gali laikyti 60 pranešimų iki 16 dienų. Bet už pranešėją ir už oro bangų patarnavimą turite mokėti papildomai. „Pagers" – pranešėjai parodantys skambintojo telefono numerius, paprastai kainuoja nuo 60 dol. iki 140 dol., o vietinis „pager" telefono bendrovės patarnavimas prisideda maždaug 7 dol. mėnesiui.

Jei jums dažnai skambina nepageidaujami asmenys, gali būti naudinga „call screening" paslauga. Už 5.50 dol. mėnesiui galite užblokuoti 10 telefono numerių, kurių nenorite atsakyti. Asmenys, kurių numerį užblokavote, išgirsta „mandagų pasakymą", kad jūs nenorite priimti to paskambinimo.

Pakeisti telefono numerį kainuoja 33 dol. Jei jūs dažnai gaunate nenorimus paskambinimus, tai nenorimų telefonų skambinimų užblokavimas kainuos mažiau, nei dažnas telefono numerio keitimas. Tačiau telefono bendrovė įspėja, kad tolimi paskambinimai ir paskambinimai iš už patarnavimo bendrovės ribų negali būti užblokuoti.

Nereikia jokių papildomų prietaisų ar patarnavimų, jei norite susekti nemalonius, įžeidžiančius, erzinančius paskambinimus. Juos galima susekti iš bet kurio „touch phone" aparato, skambinant *57 arba 1-1-5-7, ir už tai telefono bendrovei nereikia papildomai mokėti.

Pagal „Ameritech" bendrovę, susektas numeris yra išduodamas tik policijai po to, kai policija užpildo tam tikrą formą. Jūs turite užmokėti 4 dol. už kiekvieną sėkmingą susekimą, net jeigu ir jokio policijos raporto nėra daroma.

Kiti telefoniniai patarnavimai yra: 3-jų pasikalbėjimas (three-way calling) – 2.50 dol. mėnesiui; „speed calling" jūsų dažnai skambinamiems numeriams duodate specialų numerį ir tai įgalina greitą sujungimą. Tas kainuoja mėnesiui 2.50 dol. iki aštuonių paduotų numerių, ir 5.50 dol. iki 30 telefono numerių. Už $3.50 mėnesiui galite gauti automatišką „call back" patarnavimą – tai užregistruoja ir automatiškai jums išsuka paskutinį jums padarytą paskambinimą. Už 3.50 dol. mėnesinį mokestį jūs galite gauti „repeat dialing" – tai pakartotinai jūsų telefonas skambina, jei norima telefono linija tuo metu yra užimta. Už 5.50 dol. galite gauti specialų telefono toną, kurį galite paskirti 10 specialių telefono numerių. Už 5.95 dol. mėnesinio mokesčio galite užblokuoti ilgų distancijų skambinimus iš jūsų telefono.

Už kai kuriuos šiuos patarnavimų įtaisymus reikia mokėti. Atsargūs asmenys pasitikrins, kiek kainuoja ir sužinos tų patarnavimų ribotumą, pirm, negu nuspręs juos įsigyti. Kai kada telefono bendrovės nemokamai įjungia reklamuojamus naujus patarnavimus. Taip pat dažnai atima 1.50 dol. nuo mėnesinio mokėjimo, kai užsisakote 3 patarnavimus ir nurašo 3 dol. nuo mėnesinio mokėjimo, kai užsisakote 4 patarnavimus. Ilgų distancijų telefono bendrovės irgi pradeda jungtis į šiuos įvairius patarnavimus. MCI siūlo jų kortelę turintiems klientams kai kuriuos patarnavimus, pvz., „voice mail" ir „800 - number answering service". Jų „voice mail" duoda kiekvienam, jų telefono kortelę turinčiam, „voice mailbox" numerį, kuris kainuoja, 1.50 dol. mėnesiui, plius 15 centų už minutę palikti pranešimą ir 15 centų per minutę gauti pranešimą. MCI „toll-free" nemokamas „answering service" kainuoja 2.50 dol. mėnesiui, plius 15 centų už naudojamą minutę. Asmenys, kurie užsisako šį patarnavimą, gauna 800 numerį, kuriuo jie ar kiti gali skambinti, paliekant ar gaunant įkalbėjimus. „Sprint" telefono bendrovė siūlo panašius patarnavimus, kaip ir MCI tiems, kurie turi jų telefono korteles.

Šiais modernios technikos laikais telefono vartojimas turi įvairių galimybių ir palengvinimų. Tačiau žinokite, ir prieš bet kokį patarnavimą užsisakant, gerai su tuo susipažinkite (nes viskas kainuoja), ar viskas jums yra reikalinga? Kas yra reikalinga verslo žmogui, o daugiausia nereikia ar mažai reikia eiliniam asmeniui. Atminkite, už viską reikia mokėti. Turint kelis specialius telefono patarnavimus, gali jūsų gyvenimą palengvinti, bet tuo pačiu ir jūsų telefono sąskaita pakils. Pirma susižinokite, kas jums būtinai reikalinga ir kiek kainuoja, o paskui užsisakykite.

Naudotasi medžiaga iš „Chicago Tribune" (1995.5.4 Your Money – „You make the call" by Kathleen Furor).

Aldona Šmulkštienė ir **Birutė Jasaitienė**

Visuomenininkė Jadvyga Damušienė kalba vyresniųjų centre, „Seklyčioje" apie lietuvę motiną. Motinos dienos paminėjimas buvo š.m. gegužės 17 d.
Nuotr. **A. Malinausko**

• **1963 m. lapkričio 21 d.** II Vatikano suvažiavimas davė leidimą sakramentus teikti gimtąja žmonių kalba (iki to laiko sakramentai buvo teikiami tik lotyniškai).

CHICAGOS LIETUVIŲ KLUBAS
Rengia
32-jį GINTARO BALIŲ
Debiutančių „Gintarėlių" pristatymas
1995 m. birželio 25 d., sekmadienį
Drury Lane Oakbrook Terrace Ballroom
100 Drury Lane
Oakbrook Terrace, Illinois
4:30 v.v. kokteiliai, 5:30 v.v. debiutančių pristatymas.
Vakarienė ir programa
$55 asmeniui
Visas pelnas skiriamas lietuvių studentų stipendijoms
Rezervacijos: **Harriet Kamin**
Tel.: 708-974-4484

SEEKING INVESTMENT CAPITAL
for
MODERN, NEW DENTAL CLINIC IN KAUNAS, LITHUANIA
Invest in Lithuania's future, while making an excellent 11% return.
Developers seek $350,000 for new, state-of-the-art private dental clinic and laboratory in Kaunas, Lithuania. Five (5) year notes, pay 11% APR and are secured by $3,000,000 in clinic's assets, existing real estate, and successful food supermarket business. Political Risk Investment Insurance (Registration No.: 163-95-004) provided by OPIC - a U.S. Government Agency.
Clinic will feature top professional staff and state-of-the-art U.S. - made equipment in prime location. Project has already been reviewed and approved by Lithuanian Ministry of Health as *"sound, useful, and much needed in Lithuania."* Minimum investment of $10,000 will help create long-term employment for 25 professionals and staff, and improve quality of health care in an underserved market.
For detailed Business Plan, including financial projections, contact:
LCC Corporation, 11 Harwood Lane, Clementon, NJ 08021, U.S.A., Telephone: 609-435-2626 - Fax: 609-784-0493

KEPYKLA IR DELIKATESAI
RACINE BAKERY
6216 W. Archer Ave., Chicago, IL 60638
Tel. 312-581-8500
• Lietuviška duona ir raguoliai
• Vestuviniai ir įvairūs tortai
• Lietuviškas maistas—"catered"
• Siunčiame mūsų produktus UPS
Atidaryta 7 dienas savaitėje
BAKE FOR ME!
KAVINĖ
350 N. Clark, Chicago, Il 60610
Tel. 312-644-7750
Kepyklos produktai ir užkandžiai miesto centre
Savaitgalį uždaryta

MISCELLANEOUS
MASTER PLUMBING COMPANY
Licensed, Bonded, Insured
Nauji darbai ir pataisymai. Virtuvės ir vonios kabinetai. Keramikos plytelės. Karšto vandens tankai, pompos. Išvalome užsikimšusius vamzdžius.
BEN SERAPINAS 708-636-2960

VALOME
KILIMUS, BALDUS, GRINDIS IR SIENAS
J. BUBNYS
737-5168

WAGNER
MAŠINOS RAŠTINĖMS
Parduoda • Taiso • Priedai ir Reikmenys
Virš **75** metų patikimas patarnavimas
TYPEWRITERS • COPIERS
FAX • CALCULATORS
5610 S. Pulaski Rd.
Tel. (312) 581-4111

PARDAVIMAS IR TAISYMAS
MIGLINAS TV
GE/RCA ATSTOVYBĖ
2346 W. 69th Street
Tel.: 312-776-1486

J K S CONSTRUCTION
„Shingle" stogai ir visų rūšių apkalimai (siding): medžio, aluminiaus ir kt. Turiu darbo draudimą. **R. Jankauskas, tel. 708-969-2658.**

MARQUETTE PHOTO SUPPLY
REIKMENYS FOTOGRAFAMS IR MĖGĖJAMS
Daug sutaupysite, pirkdami čia jų reikmenis. Pasinaudokite patogiu planu atidedant pasirinktus reikmenis, ypatingai progai. Pilnai užbaigtų foto nuotraukų aptarnavimas. Atidaryta pirmadienį ir ketvirtadienį vakarais iki 8 valandos. Antrad. ir trečiad. susikalbėsit lietuviškai.
3314 West 63rd Street
Tel. 776-8998

CLASSIFIED GUIDE

REAL ESTATE

OAK LAWN REALTY
6253 W. 95 St.
Oak Lawn, IL 60453
BALYS BUDRAITIS
Patarnauja įvairių nuosavybių pirkime bei pardavime, mieste ir priemiesčiuose. Suinteresuoti skambinkite:
BUDRAIČIUI
Bus. 708-499-7000 Res. 312-778-3971
Fax. 708-499-7006 Pager 312-308-0307

UNION PIER, MICHIGAN
Jei norite pirkti, parduoti ar išnuomoti namus Union Pier, New Buffalo ar kitose Michigan valstijos vietovėse, skambinkite:
VIDA ŠVABAS
Spring Creek Real Estate, Inc.
616-756-1408 arba
616-469-2911

Century 21
ACCENT REALTY, INC.
5265 West 95th Street
Oak Lawn, Illinois 60453
Bus. 708-636-9400
Res. 708-423-0443

ASTA T. MIKUNAS
Profesionaliai ir sąžiningai patarnauja įvairių nuosavybių pirkime ir pardavime, mieste ir priemiesčiuose.

MISCELLANEOUS

ELEKTROS ĮVEDIMAI — PATAISYMAI
Turiu Chicagos miesto leidimą. Dirbu ir užmiesty. Dirbu greitai, garantuotai ir sąžiningai.
312-779-3313
KLAUDIJUS PUMPUTIS

10%—20%—30% pigiau mokėsit pas mus už apdraudą nuo ugnies, taip pat ir už automobilio draudimą.
FRANK ZAPOLIS
3208½ West 95th Street
Tel. (708) 424-8654
(312) 581-8654

ASSOCIATED FUNDING SERVICES, INC.
7800 W. 95 St., Ste. 303
Hickory Hills, IL 60457
RENATA KLIMAVIČIŪTĖ
A full service lender for:
• Home loans
• Refinancing for paying off debt
Do A-F credits
EQUAL HOUSING LENDER
Call Renata today:
708-974-2727 office
708-461-3495 pager

Ieškau Danutės Strimaitytės, anksčiau gyv. Čikagoje. Ištekėjusi; pavardė nežinoma. Ji, ar turintys žinių apie ją, praneškite: **Birutė Girčytė-Zenklienė, 4 Maxwell Ct., Worcester, MA 01607, tel. (508) 752-0723.**

Vyras ir moteris
iš Lietuvos ieško darbo
Tel. 312-581-5105

Atvykusi iš Lietuvos 58 m. moteris nori susirasti draugą, kad nebūtų liūdna ir nuobodu Amerikoje. **Tel. 312-737-8817.**

BUTŲ IR NAMŲ REMONTAS
Du vyrai atlieka namų remonto darbus:
1. Kambarių dažymas, dekoravimas,
2. Naujų vonių pastatymas ir vonios įrengimas.
3. Namo išorės sienų nuplovimas, dažymas.
Taip pat atliekami ir kiti namo remonto darbai.
Skambinti tel. **1-312-471-9467 Juozas; 1-312-436-5193 Saulius.**
Darbus atliekame greitai ir sąžiningai.

Dengiami stogai, kalamas „siding", bei atliekami namų vidaus remonto darbai. Skambinti **Sigitui: 312-767-1929.**

REAL ESTATE

RE/MAX
GREIT PARDUODA

RE/MAX REALTORS
(312) 586-5959
(708) 425-7161
RIMAS L. STANKUS
• Perkant ar parduodant
• Greitas ir sąžiningas patarnavimas
• **MLS** kompiuteriuir **FAX** pagalba
• Nuosavybių įkainavimas **veltui**
• Perkame ir parduodame namus
• Apartmentus ir žemę
• Pensininkams nuolaida

Century 21
KMIECIK REALTORS
7922 S. Pulaski Rd.
4365 S. Archer Ave.
DANUTĖ MAYER
284-1900
Jei norite parduoti ar pirkti namus, kreipkitės į **Danutę Mayer.** Ji profesionaliai, sąžiningai ir asmeniškai patarnaus. Įkainavimas veltui.

OPEN HOUSE
Sunday 1 p.m. - 4 p.m.
521—6th St., Lemont, IL
4 br., 2½ baths, cul-de-sac lot.
7 yrs. old! $224,900
HELP-U-SELL of LaGrange
708-579-5454

FOR RENT

Union Pier, MI
Išnuomojama vasarvietė arti ežero. Kreiptis: tel. **312-254-4470 dieną, 708-485-3725 vakare.**

Vilniaus miesto centre išnuomojamas 99 metams (arba parduodamas) 1,047 m² tuščias žemės sklypas. Teirautis: **Rūta Mikutienė-Savickaitė, Geroslos Vilties 20-20, Vilnius 2015, Lithuania, tel. 23-88-05.**

Išnuomojamas apšildomas 4 kamb. 1 mieg. butas 67 & Kedzie apyl. $355 į mėn. + „security". Tel. **312-779-6193. Kalbėti angliškai.**

FOR RENT
1 bdrm. apt. water, heat, appliances. **$400 mo.** Cicero vic.
Tel. 708-863-4926

Išnuomojamas 2 mieg. butas Marquette Pk. apyl netoli vienuolyno, su šiluma.
Tel. 312-925-8809

Vyrui išnuomojamas 4 kamb. bute vienas mieg. kambarys, pirmame aukšte su virtuvės privilegija. $200 į mėn.
Tel. 708-346-0889.

HELP WANTED

Ieškoma moteris padėti vyr. amžiaus moteriai namų ruošoje ir maisto gaminime ir gyventi kartu. Darbas 6 dienos, antrad. laisvas. $130 į sav. Westchester priemiestis. Skambinti tarp **3 v. p.p. - 5 v. p.p. tel. 708-562-5583.**

SIŪLOME DARBUS!
Gail. seserų padėjėjoms, kompanijonėms ir namų ruošos darbininkėms. Galima gyventi kartu arba atvykti į darbą ir išvykti. Kreiptis:
All Care
Employment Agency
Tel. 312-736-7900

JAV LB Ekonominių Reikalų Taryba
Informacijos Skyrius
Algirdas Rimas, 1711 Wainwright Dr., Reston, VA 22090,
tel. 703) 471-1711

EKONOMIKOS ŽVILGSNIS IŠ LIETUVOS

REIKĖS 2 BILIJONŲ LITŲ

Lietuvos pramonės ir prekybos ministerija parengė jos reguliavimo sferos įmonių investicijų programos 1996-98 m. projektą. Pagal jį šioms įmonėms restruktūrizuoti ir valstybės remiamoms programos įgyvendinti reikėtų apie 2.2 bilijono litų.

Pasak Pramonės ir prekybos ministerijos sekretoriaus Algimanto Pečiulio, prioritetinėms pramonės šakoms galėtų būti priskiriama lengvoji, chemijos, medžio apdirbimo, energetikos ir kai kurios žemės ūkio šakos. Suteikus prioritetą šioms šakoms, investicijos turėtų būti nukreiptos didinti eksportuojamos produkcijos kiekį. Į Rytų rinką reikėtų nukreipti mašinų, įrenginių ir prietaisų vartojimo ir maisto prekių, elektros energijos eksportą, o į Vakarų šalis — medžio apdirbimo pramonės gaminių, mineralinių trąšų, statybinių medžiagų eksportą.

Vien medžio perdirbimo įmonėms 1996-98 m. investicijų poreikis sudaro beveik 105 mln. dolerių. Lengvojoje pramonėje modernizuojant tekstilės įmones, per šį laikotarpį reikėtų investuoti apei 37.4 mln. dolerių, trikotažo ir siuvimo įmones — 11 mln. dolerių. Iš viso investicijų poreikis lengvojoje pramonėje yra apie 177 mln. dolerių. Mašinų gamybos pramonė laukia 93 mln. dolerių investicijų.

Investicijų šalies pramonei reikia daug daugiau, negu jų galima gauti. Kaip „Respublikai" sakė A. Pečiulis, vien Pramonės ir prekybos ministerijos reguliuojamoms įmonėms dvejiems metams reikia beveik 450 mln. dolerių valstybės vardu arba su vyriausybės garantija gaunamų užsienio paskolų. Iki šių metų pradžios šios įmonės yra gavusios tik 24.2 mln. dolerių arba 4.2 proc. visų Lietuvoje gautų tokių paskolų.

KAIP GRĄŽINS PASKOLAS?

Statistikos departamentas kartu su Ekonomikos ministerija atliko tyrimą „Užsienio paskolos Lietuvai". Valstybė bei atskiros įmonės, gavę vyriausybės garantijas, per 1991-94 m. yra sudarę sutarčių užsienio paskoloms gauti už daugiau kaip 960 mln. dolerių. Iki šių metų pradžios gauta beveik 520 mln. dolerių. Tyrimo nustatyta, kad beveik 40 proc. visų Lietuvoje gautų užsienio paskolų buvo skirta kurui ir kitiems energetikos ištekliams papildyti ir skolai už dujas padengti.26 proc. skirti investiciniams projektams finansuoti, 20 proc. — litui stabilizuoti, 9 proc. — žemės ūkiui ir 5 proc. — smulkiam ir vidutiniam verslui.

Daugiausia paskolų Lietuvai yra skyręs Tarptautinis valiutos fondas — beveik 47 proc. Pagrindinė šių paskolų dalis skirta litui stabilizuoti, energetikos ištekliams įsigyti.

ATSARGŲ LIKO ŠEŠIOMS SAVAITĖMS

Lietuvos grūdų perdirbimo kombinatuose šiuo metu yra tik 32,000 tonų maistinių kviečių. Lietuvai kas mėnesį reikia 21,000 tonų kviečių. Jų užteks tik pusantro mėnesio, kaip rašo Gintautas Cibas „Lietuvos ryte".

Be darbo stovi Klaipėdos, Kauno, Vievio grūdų perdirbimo įmonės. Statistikos departamento duomenimis, pernai dėl mažų kainų už grūdus į užsienį iš Lietuvos buvo išvežta apie 108,000 tonų grūdų. Balandžio mėn. vyriausybė leido į Lietuvą importuoti 200,000 tonų grūdų. Kol kas įvežta tik 15,000 tonų maistinių kviečių. Tuo tarpu Seimo Agrarinis komitetas pasiūlė uždrausti į Lietuvą įvežti grūdus. Pasak šio komiteto pirmininko Mykolo Pronckaus, pirmiausia reikia maistinių grūdų paieškoti Lietuvoje. „Mokant tiek pat už lietuviškus grūdus, kiek ir už įvežamus, Lietuvos žemdirbiai surastų trūkstamą kiekį maistinių kviečių", sako M. Pronckus. Jo nuomone, 200,000 tonų grūdų yra per daug, nes iki naujo derliaus liko tik 3 mėnesiai. Tokios pozicijos neremia grūdų perdirbimo įmonių vadovai. Pasak jų, kai po pusantro mėnesio parduotuvėse išnyks balta duoda ir pyrago gaminiai, valdžia šnekės kitaip.

„KAUNO HOLDINGO" BENDROVĖS SUNKUMAI

Nuo gegužės pradžios Vilniuje ir Kaune jaučiamas „Kauno holdingo" bendrovės indėlininkų sujudimas — kreditoriams laiku neišmokamos palūkanos, nesugebama atsiskaityti su norinčiais nutraukti sutartis.

„Kauno holdingo" bendrovė yra sudariusi su žmonėmis per 30,000 sutarčių. Bendra indėlių suma siekia 17 mln. dolerių. Pinigų kiekiu bendrovė nenusileidžia vidutiniams šalies komerciniams bankams. Kaip „Lietuvos rytui" sakė jos vadovai, vien palūkanoms išmokėti kasdien reikėdavo 15,000 dolerių. Bendrovės valdybos pirmininkas Valdas Krasnickas sako, jog šiandien numatyti rytdienos situaciją yra labai sunku. Jei norinčiųjų atsiimti pinigus antplūdis ir toliau didės, pasekmės, pasak jo, neprognozuojamos.

Komentuodamas krizės priežastis, V. Krasnickas sakė, kad tai bendra ekonomikos ir finansų sistemos krizė. Sutarčių nutraukimo priežastimi „Kauno holdingo" bendrovės vadovas laiko ir vis didėjantį gyventojų pinigų stygių bei artėjančią vasarą. Bendrovė priklauso EBSW grupei, anksčiau vadinusiai save EBSW koncernu. „Holdingo" bendrovės iš žmonių skolinti pinigai, pasak V. Krasnicko, iš Lietuvos neišvežti. Jie įdėti į privatizuotas įmones. Kol kas bendrovė pagalbos į EBSW grupę nesikreipė, tačiau V. Krasnickas mano, kad kritiniu atveju pastaroji padės atsiskaityti su indėlininkais.

ATEITIS TIK SVAJONĖSE

Buvęs karinis Šiaurės miestelis Vilniuje užima 66 sostinės hektarus. Jame kėpso 156 apgriuvę pastatai. Vilniaus miesto Taryba dar 1993 m. pritarė Vilniaus tarptautinio verslo centro steigimui Šiaurės miestelyje, suteikiant jam laisvosios ekonominės zonos statusą. Tačiau iki šiol čia dirba tik smulkūs verslininkai, prekybininkai.

Pastatai Šiaurės miestelyje nuomojami tik 2 metams, mat, pasak valstybinės įmonės „Šiaurės miestelis" direktoriaus Kazimiero Drungilo, vieną dieną griūvantys barakai turėtų virsti laisvosios ekonominės zonos dangoraižiais...

Šiaurės miestelio teritorijos išvystymo koordinacinės tarybos pirmininkas Vitas Mačiulis įsitikinęs, kad ši teritorija tinka užsienio investicijoms. Anot jo, pokomunistinėms regiono valstybėms išeinant iš ekonominės krizės, turėtų atsirasti komercinis centras, kuris tenkintų čia esančių industrinių struktūrų poreikius. „Vilnius galėtų tapti tokiu centru, nes yra geroje geografinėje padėtyje bei turi patrauklią teritoriją miesto centre", sakė V. Mačiulis „Verslo žinių" korespondentui. Jo vadovaujamos tarybos parengtame plane apskaičiuota, kad verslo centrui įkurti reikėtų pastatyti 14 pastatų kompleksų už 590 mln. dolerių. Jei šis planas pavyktų, šiame centre atsirastų 15,000 prestižinių darbo vietų, o Vilniaus paslaugų firmos kasmet gautų 380 mln. dolerių pajamų. Tačiau, pasak V. Mačiulio, Lietuva nėra labai patraukli didelėms užsienio investicijoms, todėl Šiaurės miestelyje reikėtų įkurti laisvąją ekonominę zoną. Bet Seimas dar nepriėmė Laisvųjų ekonominių zonų pagrindų įstatymo. Todėl dabar aptarinėjamas ir kitas buvusio sovietinio karinio miestelio plėtros planas, kuriame numatoma ten statyti prestižinių gyvenamųjų namų rajoną.

Kai kurie šalies specialistai kritikuoja idėją Šiaurės miestelyje įkurti laisvąją ekonominę zoną. Jų teigimu, tokios zonos kuriamos, kur yra galimybės transportui. Šiaurės miestelyje jų nėra. Yra manančių, jog ši vieta netinka ir verslo centrui, nes yra nutolusi nuo miesto centro.

CUKRINIŲ RUNKELIŲ BELAUKIANT

Lietuvoje, atrodo, yra perteklius pigaus importuoto cukraus, nors brangių cukrinių runkelių auginama vis mažiau. Kaip rašo „Respublika", Lietuvoje pagamintas cukrus kainuoja vidutiniškai pusę JAV dolerio, o pasaulinė cukraus kilogramo kaina yra tik 28 JAV centai. Šis kainų skirtumas leidžia klestėti kontrabandai. „Panevėžio cukraus" direktorius Liudas Bružas suskaičiavo, kad vienam žmogui metams buvo nupirkta vos 22 kg cukraus, o suvartojama apie 30 kg. Vadinasi, trečdalis cukraus į Lietuvą įvežama nelegaliai.

SUSTABDĖ SAVO VERSLUS

Lietuvoje šiuo metu dėl turto, įtakos sferų varžosi keletas kapitalo grupuočių. Bene doriausi bus tie, kurie pasakys — „man turto pakanka", sakė „Lietuvos rytui" Vilnius regioninių Prekybos ir pramonės rūmų prezidentas, vienas pirmųjų Vilniaus verslininkų, Šarūnas Davainis. Jis prieš porą mėnesių mokesčių inspekcijai pranešė, kad sustabdo savo bendrovių veiklą, nes iš jų negauna jokio pelno. Š. Davainio veiklos sfera buvo juvelyriniai dirbiniai iš gintaro. Lietuviai gintarinių papuošalų jau prisipirko arba neturi už ką pirkti, o Vakaruose jau 20 metų karaliauja lenkai.

Pasak Š. Davainio, verslininkas Lietuvoje negali gauti pelno, jei mokės visus mokesčius. Jo teigimu, ekonominę padėtį stabilizavo ne LDDP, o verslo žmonės, kurie prie savo valdiško atlyginimo visokias būdais sugebėjo prisidurti pinigų. „Patys žmonės stabilizavo savo gyvenimą, o ne LDDP", sako jis. Š. Davainis kritikuoja mokesčių sistemą Lietuvoje. Jis mano, kad mažinant mokesčius, būtų galima pagerinti pensininkų, kultūros, švietimo, medicinos darbuotojų gyvenimą. „Kol kas einama tik mokesčių griežtinimo link, sako Š. Davainis. — Tai klaidingas kelias. Jeigu ketverius metus eksperimentavome, tai kodėl nepaeksperimentuoti dabar, pavyzdžiui, pabandyti sumažinti mokesčius gamybininkams".

Šarūnas Davainis įsitikinęs, kad šiuo metu įtakingiausia šalies organizacija yra Pramoninkų konfederacija, turinti žinių, patirties, ryšių su valdančiąja partija. Dalį šiandieninių verslininkų jis apibūdina kaip nežinančius ribų, kiek jiems reikia pinigų — šimto tūkstančių, milijono ar dar daugiau dolerių. Verslininkas mano, kad Lietuvoje dar porą dešimtmečių truks plėšymasis ir draskymasis. Apie save Š. Davainis sako taip: „Reikia paieškoti tokių kvailių kaip aš, kurie mestų verslą ir anūkų labui lįstų į politiką". (Š. Davainis vadovavo Liberalų sąjungai, dabar yra jos pirmininko pavaduotojas).

Rima Jakutytė

ATSISVEIKINUS SU A.A. ELENA PAJĖDIENE

Elena Pajėdienė.

Šių metų balandžio 30 d. pasklido liūdna žinia, kad veik nesirgusi, visai netikėtai, iš gyvųjų tarpo išsiskyrė tauri lietuvė, daugelio organizacijų renginių šeimininkė a.a. Elena Pajėdienė, dideliame liūdesyje palikdama dukteris Birutę, Reginą ir Danutę su šeimomis, sūnų Raimundą, vaikaičius Patrick ir Frank, seserį Anglijoje Genę ir Albiną su šeimomis, Lietuvoje Stasę ir Kazimierą, brolius Vytą, Rimą ir Joną su šeimomis, artimą draugą Bronių bei kitus artimuosius.

Velionė buvo pašarvota gegužės 3 d. Petkus Marquette laidojimo namuose. Tą patį vakarą 7 val. įvyko su ja atsisveikinimas, kuriam vadovavo ir taip pat atsisveikinom BALFo ir Pensininkų organizacijų vardu BALFo apskrities pirmininkas Stasys Vanagūnas. ALTo vardu žodį tarė Antanina Repšienė, Marquette Parko Lietuvių namų savininkų vardu — Juozas Bagdžius, draugų bei pažįstamų vardu — Anatolijus Lakas, o Jonas Žebrauskas — „Seklyčios" vardu. Gegužės 4 d. velionė nulydėta į Švč. Mergelės Marijos Gimimo bažnyčią, kurioje buvo aukotos šv. Mišios už a.a. Elenos sielą. Po pamaldų nulydėta ir palaidota Šv. Kazimiero lietuvių kapinėse Čikagoje. Gedulo pietums visi buvo pakviesti į Sharkos valgyklą, Vila Park, IL.

Elena Anbrozaitytė gimė ir augo nepriklausomoje Lietuvoje, gausioje ūkininko šeimoje, Raseinių apskrityje. Pergyvenusi pirmąją bolševikų okupaciją 1940 m. ir karą 1941 m., raudonajam slibinui grįžtant atgal į mūsų kraštą, 1944 m. Elena su seserimis pasitraukė į Vakarus, kaip ir mes visi. Praleidusi keletą metų pabėgėlių stovyklose Vokietijoje, 1949 m. atvyko į šį laisvės kraštą ir tuojau sukūrė šeimą su Albinu Pajėdu. Elenutė ir Albinas Pajėdai susilaukė keturių įpėdinių: trijų mergaičių ir vieno berniuko. Jų įsikūrimo pradžia nebuvo lengva, bet savo sumanumo ir darbštumo dėka gražiai įsikūrė. Gaila, kad jos vyras, nesulaukęs senatvės, iškeliavo Amžinybėn.

Elenutė Pajėdienė buvo įsijungusi į daugelį organizacijų. Ypač mėgo dirbti kaip maisto paruošėja — šeimininkės pareigose. Labai daug darbo įdėdavo BALFo renginiuose — ypač gegužinėse, kaisdama visą dieną prie karštų viryklių. Visur ir visada, kur tik reikėdavo pagelbėti, ji buvo pirmutinė su savo maloniu šypsniu. Nesvetimi jai buvo ir Lietuvos laisvinimo reikalai: visada su malonumu aukodavo ALTui, kad ir jos našlės „skatikas" pagreitintų Lietuvai laisvės dienas. Pereitais metais buvo nuvažiavusi į gimtinę: džiaugėsi tėvynės laisve, bet liūdėjo dėl sunkios materialinės būklės. Be to, savo artimą draugą Bronių globojo, slaugė ligoje, prižiūrėjo, kaip tikrą savo brolį. Tai vis buvo artimo meilės darbas: padėti vienas kitam.

Dar kovo mėn. BALFo apskrities valdybos posėdyje, svarstant gegužinės reikalus, paklausta, ar sutiks ruošti maistą, atsakė: „Jeigu būsiu sveika". Nepraėjus nė porai mėnesių, Elenutė iškeliavo Amžinybėn, sulaukusi vos 71 metų.

Nenuostabu, kad velionės atsisveikinime, gedulo šv. Mišiose ir laidotuvėse dalyvavo daug žmonių, nes visi norėjo tai kukliai lietuvei už jos atliktus darbus pasakyti paskutinį „Sudiev", sukalbėti poterėlį už jos sielą.

Visų dalyvių vardu drįstu tarti: Tau, miela Lietuvos dukra, atlikusiai daug gerų darbų, nušluosčiusiai ne vienam vargo ašarą, negalėjusiai atsigulti gimtinės medžių pavėsyje, ilsėkis ramiai nors svetimoje, bet svetingoje šio krašto žemelėje.

Ant. Repšienė

A.†A.
PRANUI STANKUI

į Amžinybę iškeliavus, jo dukrai LIONEI SIMONAITIENEI, jos vyrui ALGIUI, jų dukrai MILDAI bei sūnums LINUI ir RIMUI ir sūnui KOSTUI su šeima nuoširdžią užuojautą reiškia ir kartu liūdi.

Mara, Kristina, Monika ir
Vytautas Vygantai

Brangiai Mamytei

A.†A.
DANAI PAREIGIENEI

mirus, dukrai MARYTEI LUKOMSKI ir jos šeimai, seserims BIRUTEI GYLIENEI ir ZITAI ŽVIRZDIENEI ir visiems giminėms reiškiame nuoširdžią užuojautą.

Jūratė ir Jeff Harrison
Irena Blekys ir Allan Johnson
Irena ir Gediminas Morkūnai
Kathie ir Allen Moritis
Zita ir Juozas Petkai
Emilija Tutlienė ir Dalia Mrowiec

Mūsų mielai narei-audėjai

A.†A.
DANUTEI PAREIGIENEI

mirus, reiškiame gilią užuojautą jos dukroms, sūnums, broliui ir seserims su šeimomis.

Chicagos Lietuvių Tautodailės Institutas

Mylimai MOTINAI

mirus Lietuvoje, nuoširdžiai užjaučiame LORETĄ RENECKIENĘ ir jos šeimą.

Apolonija ir Petras Steponavičiai

Brangiai Mamytei

A.†A.
DANAI PAREIGIENEI

mirus, mūsų pirmininkę MARYTĘ LUKOMSKI ir mūsų nares BIRUTĘ GYLIENĘ ir ZITĄ ŽVIRZDIENĘ ir jų šeimas nuoširdžiai užjaučiame ir kartu liūdime.

Seattle Lietuvos Dukterų Draugija

A.†A.
DANAI PAREIGIENEI

mirus, giliausią užuojautą reiškiame jos vaikams, MARYTEI, KRISTINAI, ALEKSUI ir ALFONSUI, seserims BIRUTEI, ZITAI, NIJOLEI ir broliui RAIMUNDUI bei jų šeimoms.

Vytautas Lapatinskas, Dalia Lapatinskas
Vidmantas, Nijolė, Rasa, Viktoras Raišiai
Nijolė ir Romas Zdaniai

LIETUVIŲ LAIDOTUVIŲ DIREKTORIŲ SĄJUNGA

Turi laidotuvių patalpas visose Chicagos miesto apylinkėse ir priemiesčiuose.
Patarnavimas 24 val.

GAIDAS DAIMID
FUNERAL DIRECTORS
and EUDEIKIS FUNERAL HOME
BRIGHTON PARK 4330 S. CALIFORNIA AVE.
TOWN OF LAKE 4605 S. HERMITAGE AVE.
1-312-523-0440 OR 1-312-927-1741

LACK & SONS
FUNERAL DIRECTORS
PALOS HILLS 11028 S. SOUTHWEST HIGHWAY
HICKORY HILLS 9236 S. ROBERTS ROAD
MARQUETTE PARK 6541 S. KEDZIE AVE.
ALL PHONES
1-708-974-4410

PETKUS & SON
FUNERAL DIRECTORS
MARQUETTE PARK 2533 W. 71 ST.
CICERO 5940 W. 35 ST.
PALOS HILLS 10201 S. ROBERTS ROAD
LEMONT 12401 S. ARCHER AVE. (& DERBY RD.)
EVERGREEN PARK 2929 W. 87 ST.
TINLEY PARK 16600 S. OAK PARK AVE.
ALL PHONES
CHICAGO **1-312-476-2345**
NATIONWIDE TOLL FREE (nemokamas) Tel. 1-800-994-7600

ČIKAGOJE IR APYLINKĖSE

Draugo fondo pokylis ruošiamas š.m. lapkričio 18 d. Jaunimo centro didžiojoje salėje su labai įdomia programa, Draugo fondo garbės narių diplomų įteikimu, vaišėmis ir smagiais šokiais. Apie stalų rezervacijas bus paskelbta vėliau. Tą pačią dieną, 10 val. ryte, apatinėje Jaunimo centro salėje šaukiamas ir metinis Draugo fondo narių suvažiavimas.

Marquette Parko Lietuvių namų savininkų draugijos paskutinis prieš vasaros atostogas susirinkimas bus penktadienį, birželio 16 d., 6:30 val. vak., Švč. M. Marijos Gimimo parapijos mokyklos salėje. Darbotvarkėje numatyta kalbėti apie Marquette Parko apylinkėje jau veikiančią apsaugos sistemą, Lithuanian Plaza Court gatvės pertvarkymą būsiantį ateinantį pavasarį, rudenį įvyksiantį draugijos pobūvį ir kitus svarbius apylinkei reikalus. Kviečiami ne tik Namų savininkų draugijos nariai, bet visi apylinkės lietuviai, nes tik visi kartu galime išlaikyti šią apylinkę stiprią ir pašalinti jai susidarančius pavojus. Po susirinkimo bus pabendravimas prie kavos ir pyragaičių.

Gegužės mėnesį Pasaulio lietuvių centro renginių komitetas suruošė šaunius pietus, kuriuose buvo pagerbtos visos mamytės. Kad tėveliai nesijaustų nuskriausti — juk dabar visiems lygios teisės! — birželio 18 d., sekmadienį (tai oficiali Tėvo dienos šventė šiame krašte), tas pats PLC renginių komitetas ruošia ir tėveliams bei jų šeimų nariams puikias vaišes su skaniais patiekalais, namuose keptais tortais, šampanu, skanumynais ir dar gražia programa, kurią atliks dainininkė Linda Burbienė. Visi, kurie myli ir gerbia savo tėvą, kviečiami dalyvauti šioje šventėje. Yra tik vienas „kabutis": būtinai reikia iš anksto užsisakyti vietą, paskambinant renginių komiteto narei Vilei Marchertienei 708-985-7216.

Lietuvos vyčių 36 kuopos ruošiamas pobūvis, pavadintas „Dinner is served buffet", vyks birželio 19 d., pirmadienį, 6 val. vak., Nekalto Marijos Prasidėjimo parapijos salėje, 4420 S. Fairfield (Brighton Parke). Vietų skaičius yra ribotas, todėl būtina padaryti rezervacijas iš anksto, skambinant Mary Kinčius 927-4990 (rezervacijos priimamos iki birželio 16 d.).

x NAMAMS PIRKTI PASKOLOS duodamos mažais mėnesiniais įmokėjimais ir prieinamais nuošimčiais. Kreipkitės į **Mutual Federal Savings, 2212 West Cermak Road - Tel. (312) 847-7747.**

(sk)

Advokatas
GINTARAS P. ČEPĖNAS
2649 W. 63 St., Chicago, IL 60629
Tel. (1-312) 776-5162
14325 S. Bell Rd., Lockport, IL 60441
Tel. (708) 301-4866
Valandos pagal susitarimą

Advokatas Gibaitis
6247 S. Kedzie Ave.
Chicago, IL 60629
Tel. 1-312-776-8700
Kriminalinė Teisė

ADVOKATAS
Vytenis Lietuvninkas
4536 W. 63th Street
Chicago, IL 60629
(Skersai gatvės nuo „Draugo")
Tel.: 312-284-0100
Valandos pagal susitarimą

Vyresniųjų lietuvių centre, „Seklyčioje", birželio 14 d., trečiadienį, 2 val. popiet, paminėsime Baisųjį birželį — gedulo ir liūdesio dieną, prisimindami brolius ir seses, išvežtuosius į Sibirą. Kalbės Sibiro kankinys, tremties liudininkas — Povilas Vaičekauskas. Po paskaitos meninę programos dalį atliks sol. Aldona Buntinaitė ir muz. Ričardas Sokas. Visi kviečiami ir laukiami. Atvykite!

Kaip šios dienos vedamajame rašoma, Tautos fondas organizuoja „Lietuvos Gyvosios istorijos" projektą, kuriam vadovauja Rasa Razgaitienė. Norintieji savo aukomis prisidėti prie šio svarbaus darbo, čekius gali rašyti Lithuanian National Foundation vardu ir siųsti: 351 Highland Blvd., Brooklyn, NY 11207, būtinai pažymint ant čekio „Lietuvos Gyvoji istorija".

„Mortuos voco" (Mirusius šaukiu) — taip kadaise rašė Vincas Mykolaitis Putinas, o dabar tuo vardu pavadintas dailiojo žodžio ir muzikos montažas, paruoštas muz. Ričardo Soko. Jis bus atliktas mūsų tautos genocido minėjime šį sekmadienį, birželio 11 d., tuoj po 10:30 val.r. šv. Mišių, kurios bus Švč. M. Marijos Gimimo bažnyčioje; minėjimas — parapijos salėje. Montažą atliks muz. Ričardas Sokas, sol. Genovaitė Bigenytė ir dailiojo žodžio interpretatorė Dalia Sokienė. Visuomenė raginama ir prašoma šiame paminėjime dalyvauti.

Studentų ateitininkų šeimos šventė šeštadienį, birželio 17 d., vyks Lemonte. Šventė pradedama dalyvavimu 5 val. vak. šv. Mišiose Pal. Jurgio Matulaičio misijoje. Šventė bus tęsiama Ateitininkų namuose.

Marija ir Augustinas Pranskevičiai, Chicago, IL, lankėsi „Drauge" ir papildė įnašus Draugo fonde su 350 dolerių, pasiekdami tūkstantį ir tapdami Draugo fondo garbės nariais. Sveikiname naujus Draugo fondo garbės narius ir labai dėkojame už paramą fondui.

x Planą savaitgaliui siūlau jums tokį — į **„Gintaro klubą"** važiuokit pašokti! Pradžia 10 v.v. **2548 W. 69 St.**

(sk)

x Greit parduodu vienos ir dviejų šeimų namus Chicagoje ir apylinkėse. Skambinkite **RE/MAX REALTORS, Rimas Stankus, tel. (312) 586-5959** arba **(708) 425-7161.**

(sk)

x Baltic Monuments, Inc., 2621 W. 71 Street, Chicago, IL. **Tel. (312) 476-2882.** Visų rūšių paminklai, žemiausios kainos, geriausiomis sąlygomis.

(sk)

x Nevirkime pietų, bet atvykime į smagią gegužinę, kurią Ateitininkų Federacijos fondas rengia sekmadienį, **birželio 18 d. Ateitininkų namuose, 12690 Archer Ave., Lemont, IL.** Pradžia 12 val.

(sk.)

x Prieš užsisakydami paminklą, aplankykite **St. Casimir Memorials, 3914 W. 111th St.** Turime didelį pasirinkimą: matysite granito spalvą, dydį ir t.t. Gaminame paminklus mūsų dirbtuvėje pagal jūsų pageidavimą, brėžinius. Prieš pastatant paminklą, galėsite apžiūrėti ir įsitikinti, kad jis padarytas, kaip buvo jūsų pageidauta. **Sav. Lilija ir Vilimas Nelsonai. Tel. 312-233-6335.**

(sk)

Heather Marytė Cerny.

BAIGĖ MOKYKLĄ

Heather Marytė Cerny, Marytės (Giedraitis) ir Otto Cerny dukrelė, Alvinos ir Antano Giedraičių anūkė, šiais mokslo metais baigė aukštesniąją mokyklą Skokie, IL. Heather gimusi 1977 m. liepos 24 d., Cicero, IL. Iki penktojo skyriaus lankė Šv. Antano lietuvių parapijos mokyklą, tėvams persikėlus į Čikagą, ji lankė Švč. M. Marijos Gimimo parapijos pradžios mokyklą Marquette Parko apylinkėje. Priklausė mokyklos orkestrui ir kasmet laimėjo žymenis už savo grojimą. Buvo gerųjų mokinių sąrašuose. 1991 m. pradėjo lankyti Maria aukštesniąją mokyklą, kartu tęsdama ir klarneto pamokas. Dalyvavo sporto komandose ir rungtynėse daug kartų laimėjo žymenis. Vėliau, tėvams persikėlus į Skokie, IL, Heather įstojo į Niles North aukštesniąją mokyklą, kurią šiemet baigė su pagyrimu.

Loyola ir Valparaiso universitetai jai pasiūlė stipendijas ne tik už gerą mokymąsi, bet ir už pasižymėjimą sporte. Heather laimėjo „All Conference" žymenį sporte ir gaus visos Illinois valstijos žymenį. Ji mėgsta muziką, dainuoja „Giedraitis Singers" grupėje, su kuria dalyvauja programose ir bažnytinėse iškilmėse.

Vasaros metu ketina mokyti „Junior High" krepšinio komandą, o rudenį pradės studijuoti Loyola arbas Valparaiso universitete (dar nėra galutinai apsisprendusi).

A. G.

x KELIONĖS Į LIETUVĄ. Pigiausios kainos, geriausias patarnavimas. Kreipkitės į **Birutę Zalatorienę, 708-524-2244.**

(sk)

x Dr. Leons Seibutis vėl išvyksta į Lietuvą dirbti Vilniaus klinikinėje ligoninėje Antakalnyje. **Kabinetas bus uždarytas nuo liepos 3 d. iki rugsėjo 3 d.** Reikalui esant, prašome skambinti tel. **708-448-5545,** nukreipsime į kitą urologą Chicagoje.

(sk)

x Dr. Jonas ir dr. Terri Prunskiai, Barrington Hills IL, atsiuntė **$150,** pratęsdami kitų metų globą našlaitei Lietuvoje, o **dr. A. Pauliaus a.a. tėvus** prisimindami dar pridėjo **$50** Lietuvos našlaičių sunkias dienas palengvinti. Ačiū! **„Lietuvos Našlaičių Globos" komitetas, 2711 W. 71 St., Chicago, IL 60629.**

(sk)

x Juozas Bacevičius patarnaus Income Tax, namų ir apdraudų reikalais, 6529 S. Kedzie Ave., Chicago, **(312) 778-2233 — Casa Blanca. R.E.**

(sk)

x Juozas Pečkaitis, Sunny Hills FL, atsiuntė **$150** vieno našlaičio metinį globos mokestį. Nori globoti našlaitį iš Šakių - Sintautų apylinkės. Dėkojame! **„Lietuvos Našlaičių Globos" komitetas, 2711 W. 71 St., Chicago, IL 60629.**

(sk)

MOTINOS DIENA „SEKLYČIOJE"

Ši diena buvo paminėta Vyresniųjų lietuvių centre „Seklyčioje" 1995 gegužės 17 d. Jadvyga Damušienė kalbėjo tema „Ne vienos dienos Motinai". Čia keletas minčių iš jos rūpestingai paruoštos, sklandžiai perteiktos kalbos.

Prelegentė prisiminė lietuviškąją motiną, kuri yra „atlikusi svarbų vaidmenį tautoje ir tautai jos sunkiausių gyvenimo laikotarpių metu", o ir pagarbą jai, kuri būdavo teikiama Lietuvoje. Pažvelgė ir į motinos vardą, kuris yra „tiek senas, kiek sena žmonija" ir kuris „talpina savyje visa, kas žmonijai reikšmingiausia: ji — motina gimdytoja, ji maitintoja, ji mokytoja-auklėtoja".

J. Damušienė davė žinių iš Motinos d. istorijos. 1913 m. Pennsylvania pirmoji įteisino Motinos dieną, o 1914 m. JAV senatas nutarė Motinos dieną paskelbti kaip šventę, švenčiamą 2-ji gegužės sekmadienį. Lietuvoje Motinos diena buvo pradėta švęsti 1929 m. gegužės pirmąjį sekmadienį. Bet J. Damušienė priminė, kad jau 1529 m. Lietuvos statute kalbama apie vaikų pareigą rūpintis ir globoti savo Motiną ir Tėvą.

Kalbėtoja tą lietuviškąją Motiną apibūdino taip: „Ji buvo ta, kuri skiepijo Dešimt Dievo įsakymų savo vaikams jausdama, kad be jų įsisąmonijimo dvasiniai tvirtas gyvenimas neįmanomas, kad jis tampa pažeistas, arba sunaikintas. Ji buvo ta, kuri skiepijo Tėvynės meilę žinodama, kad be jos tautos pranyksta nuo žemės veido". Davė dar vieną ypač nepamirštamą pavyzdį, kai sovietmetyje viena 5 sūnų ir 2 dukrų motina, milicijos nuvežta į miestelį ir nuvesta prie bažnyčios, „kur ant sustojančių arklių mėšlo krūvos, sumaigyti, kraujo klane ir rūbų skutuose gulėjo du kūnai. Vienas buvo jau nebeatpažįstamas žmogumi buvęs, kitas gi dar atpažįstamas — jos sūnus... Neišduodama širdies skausmo, ji galvojo apie kitus savo vaikus. Norėdama juos išsaugoti, ji karžygiškai nugalėjo savo skausmą ir, gelbėdama kitus vaikus, tarė milicininkams: „Kodėl čia sustojome? Veskite mane ten, kur turite mane pristatyti. Aš matau čia du nužudytus žmones". Milicininkai negalėjo tikėti, kad motina galėtų taip ramiai stovėti ir kalbėti, ir ją paleido. Jos šeima buvo išgelbėta!

Ir mes kritiškose išgyvenimo akimirkose galvojame apie motiną, jos gilų tikėjimą, jos meilę šeimai, jos pasiaukojimą. Motinai yra skiriama tik viena diena metuose, o kasdieniniame gyvenime yra daug nejautrumo, „stoka laiko" motinai.

x „Saulutė", Lietuvos vaikų globos būrelis, dėkoja už aukas padėti našlaičiams, invalidams ir daugiavaikėms šeimoms: Carol Colburn **$338** antrų metų našlaičio paramai ir **$98** maisto siuntiniui per Transpak; Jane Yesinowski, **$678** dviejų našlaičių antrų metų paramai ir du **$98** Transpak maisto siuntiniai; Ada Sutkuvienė **$100;** Lionė Simonaitienė, jos tėvelio a.a. Kosto Stankaus atm., **$30** su aukotus P. ir D. Brazdžionių ir Lenore Kodis; Lithuanian American Club of Springfield per Vitą Žemaitienę **$240** antrų metų našlaičio paramą. Labai ačiū! **„Saulutė", 419 Weidner Rd., Buffalo Grove, IL 60089. TAX ID #36-3003339.**

(sk)

x Ligos draudimas atvykusiems iš Lietuvos ir kitų kraštų. Kreiptis pas A. Lauraitį, A. & L. Insurance Agency, 4651 S. Ashland Ave., Chicago, IL 60609. **Tel. 1-312-523-9191.**

(sk)

Vyresniųjų lietuvių centre, „Seklyčioje" Motinos dienos programą atlikę (iš kairės) muz. Ričardas Sokas, Dalia Sokienė ir Kęstutis Alčiauskis.

Nuotr. **A. Malinausko**

Ji užbaigė šiais žodžiais: „Tokią motiną, kuri įdiegė tiek meilės tikėjimui, šeimai ir savo žemei, tėvynei, mes gerbiame Motinos dieną. Per meilę Jai, ir iš Jos ją gavę, mes sujungiame visus motiną išreiškiančius aspektus ir ji mums reiškia vieną ir tą patį: ji mūsų motina, mus gimdžiusi, mus maitinusi fiziniai ir dvasiniai. Ji mūsų žemės motina. Ji mūsų tėvynė, maitintoja ir auklėtoja. Ji yra tas švyturys, kurio pagalba mes išvengiame paklydimo svetimuose kraštuose ir tas švyturys, kurio pagalba mes dažnai grįžtame iš audringos gyvenimo kelionės į tikrąjį ramybės uostą — pas savo motiną!

Meninėje programoje Dalia Sokienė, muz. Ričardui Sokui palydint pianinu, padeklamavo Andrio Vėjanio (latvių poeto) eilėraštį „Motina" ir du nežinomų autorių eilėraščius: „Vaikystė" ir „Mama".

Sol. Kęstutis Alčiauskis padainavo „Nemunėlį", „Ugnelę" (A. Bražinsko) ir Nemurino romansą iš G. Donizetti operos „Meilės eleksyras" bei „Pradalgiuos" (A. Kačanausko). Jam akompanavo muz. Ričardas Sokas.

Šioje Elenos Sirutienės (renginių vadovės) pastangomis suruoštoje popietėje, skirtoje Motinos dienai, dalyvavo apie 80 žmonių. Po programos, pagal „Seklyčios" tradiciją, visi kartu pietavo ir dalinosi gražiais įspūdžiais. Visi buvo dėkingi puikios programos atlikėjams, bet ypač džiaugėsi Jadvygos Damušienės kalba, kuri nukėlė į tuos laikus, kai augome Lietuvoje, motinos globoje ir į sovietmetį, kai didvyriškai kentėjo ir aukojosi lietuvės motinos. Jos žodžiai uždegė klausytojų širdyse dar didesnę meilę savo motinoms, kurios diegė vaikams Dievo ir tėvynės meilę.

Aldona Šmulkštienė

x Keliaujantiems į Lietuvą, būtina įsigyti knygą su informacija, kur galima pigiai ir gerai apsistoti net 23 Lietuvos miestuose. Kainos nuo $5 už naktį ir daugiau. Knygą parašė čikagietė žurnalistė Snieguolė Zalatorė. Galima užsisakyti atsiunčiant $13.25 čekį, **Travel Advisers Inc., 1515 N. Harlem #110, Oak Park, IL 60302. Tel. 708-524-2244.**

(sk)

x Siuntiniai į Lietuvą laivu per **TRANSPAK.** Skubiems siuntiniams — AIR CARGO. **Maisto siuntiniai** nuo **$29** iki **$98.** Produktai aukštos kokybės. Du populiariausi tai $39 šventinis siuntinys ir 55 sv. įvairaus maisto už**$98. TRANSPAK, 2638 W. 69 St., Chicago, IL 60629, tel. 312-436-7772.**

(sk)

PAVASARIO VAJUS DRAUGO FONDE

Neseniai išsiųsti kvietimai į Draugo fondo garbės narius jau grįžta atgal su čekiais. Grįžta ir pavasario vajaus laiškų atkarpos su DF narių bei rėmėjų įnašais, kurie taip reikalingi priartėjimui nors prie pusės milijono Draugo fonde.

„Draugo" skaitytojų didžioji dalis dar neatsiliepė į Draugo fondo kvietimus ateiti nors ir su nedidele parama. Toli horizonte dar tebestovi ir kažko laukia mūsų jaunieji (ir kai kurie vyresnieji) profesionalai. Jų aukštojo mokslo diplomų gavimo nuotraukas ir aprašymus kas pavasarį skelbė ir skelbia „Draugas". Jų pavardes su įnašais mielai skelbtume čia, o tūkstantininkus įamžintume Draugo fondo garbės narių bronzos lentoje. Deja, jų vis dar nesulaukiame ateinant į fondą, nors ir labai laukiame.

Didelė mūsų padėka priklauso jų tėvams, dėdėms ir tetoms, kurie iš savo kuklių pensijų ar santaupų remia Draugo fondą, tuo palaikydami „Draugo" dienraštį. Ypač didelę padėką reiškiame Draugo fondo garbės nariams.

Pavasario vajaus dalyviai

Su 1,000 dolerių:

Aniceta ir Jurgis Mažeikos, **garbės nariai,** Daytona Beach, FL.

Su 600 dolerių:

Antanas Masionis, **garbės narys,** Philadelphia, PA.

Su 400 dolerių:

Kun. Jonas Vėlutis, **garbės narys,** Chicago, IL.

Su 350-300 dolerių:

Marija ir Augustinas Pranskevičiai, **garbės nariai,** Chicago, IL.

Stasė Bajalienė, a.a. Henriko Bajalio 5 metų mirties atminimui, Los Angeles, CA.

Su 200 dolerių:

Kristina Liaugaudaitė, Downers Grove, IL per tetą Mariją Polteraitienę.

Dr. Nellie ir Gerardas Juškėnai, Cleveland, OH.

Lithuanian Catholic Alliance, 33 kuopa, per B. Andriukaitį, Chicago, IL.

Jadvyga ir Kostas Dočkus, **garbės nariai,** Cicero, IL.

Bronė Čižikaitė, Chicago, IL.

Juozas Mikulis, Westchester, IL.

Su 100 dolerių:

Jonas Rejeris, Oak Lawn, IL.

Ona Miniatienė, St. Petersburg, FL.

Stasė Pautienis, Lucerne Valley, CA.

JAV LB Cicero apylinkė, per R. Rimkų, Berwyn, IL.

Dalia ir Stasys Strasius, Ann Arbor, MI.

Jadvyga ir Petras Gruodžiai, Chicago, IL.

Kazys Skaisgiris ($62.50), Beverly Shores, IN.

Su 50 dolerių:

Vaclovas Laukaitis, Baltimore, MD.

Eugenija ir Juozas Pažemėnai, Queens Village, N.Y.

Su 25-20 dolerių:

O. ir J. Treška, Grand Rapids, MI.

Vincas Bakšys, Springfield, IL.

Fondo iždininkas

BAIGĖ MOKSLĄ

Daina Kazlauskaitė, Algio ir dr. Teresės duktė, gyvenanti Orland Park, IL, šiais mokslo metais baigė Carl Sandburg aukštesniąją mokyklą, kurioje visus ketverius metus buvo gerųjų mokinių sąrašuose. Daina yra Illinois valstijos stipendininkė, gavusi Carl Sandburg Alumni stipendiją, Student Council stipendiją, Arthur J. Schmitt stipendiją ir „Orland Days" stipendiją. Taip pat jai suteikta „Veterans of Foreign War" organizacijos premija, „geros pilietės" (Good Citizen's) premija, „National Merit Commendation" ir vadovavimo mokykloje premija. Daina buvo mokyklos mokinių tarybos pirmininkė ir „Orchesis" šokių grupės vicepirmininkė. Ketverius metus priklausė „varsity" lengvosios atletikos komandai, kurios kapitone išrinkta šiais mokslo metais. Taip pat buvo plaukimo komandoje. Mokyklos šįmet rekomenduota „Chicago Tribune Athlete Scholar" žymeniui gauti.

Daina yra baigusi Maironio lituanistinę mokyklą Lemonte, šoko su „Spindulio" tautinių šokių grupe, yra veikli jūrų skautė ir ateitininkė. Nuo rudens pradės priešmedicinines studijas Illinois universitete Urbanoje, kur ji jau yra priimta į „Campus Honors" ir James Scholar programas.

Daina Kazlauskaitė