85

Lk

Lietuvos nacionalinė M.Mažvydo biblioteka

Alp(Lk)2597

DRAUGAS

NEWSPAPER – DO NOT DELAY – Date Mailed 02/26/02

UŽSIENIO LIETUVIŲ DIENRAŠTIS

4545 WEST 63rd STREET • CHICAGO, ILLINOIS 60629

TEL.: 773-585-9500 • FAX: 773-585-8284 •

WWW.DRAUGAS.ORG

PERIODICALS
February 27,
Vol. LXXXX

THE LITHUANIAN WORLD-WIDE DAILY

TREČIADIENIS – WEDNESDAY, VASARIO – FEBRUARY 27, 2002

Nr.40
Kaina 50 c.

Lietuvos prezidento ketveri vadovavimo metai

V. Adamkaus negąsdina NATO santykių su Rusija apraiškos

Vilnius, vasario 26 d. (BNS) — Lietuvos prezidentas Valdas Adamkus ramiai reaguoja į pranešimus apie NATO siūlomą Rusijai naują bendradarbiavimo modelį ir ketinimus pertvarkyti NATO iš gynybos į politinę organizaciją.

„Tai natūralu, nes niekada nebuvo ketinimų palikti Rusiją už NATO ribų. Tai yra pozityvus žingsnis, nes Europa be Rusijos politikos įtakos negali gyventi", antradienį ketvirtųjų prezidentavimo metinių proga surengtoje spaudos konferencijoje sakė V. Adamkus. Tačiau jis nemano, kad NATO „staiga įjungtų Rusiją į visas savo struktūras, tuo labiau karines". „O tai, kad NATO linksta iš savo buvusių vien karinės organizacijos pozicijų į politinę struktūrą, yra sveikintinas reiškinys", pažymėjo Lietuvos vadovas.

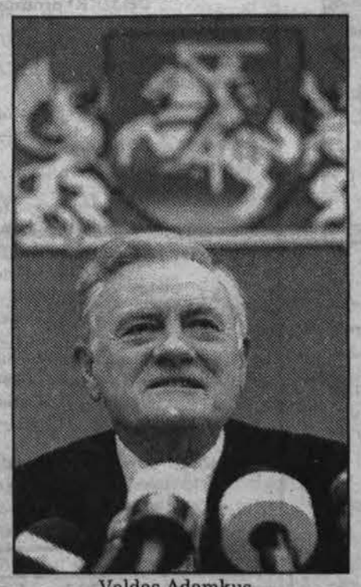

Valdas Adamkus

Pirma — derybų su ES pabaiga, tada — referendumas

Prezidentas mano, kad pirmiausia reikia pabaigti derybas dėl narystės Europos Sąjungoje (ES) ir tada surengti referendumą šiuo klausimu. „Eiti į referendumą nebaigus derybų? Ko gi mes Lietuvos žmonių paklausime?", klausė V. Adamkus.

Anot jo, reikia baigti derybas ir tada „pasinaudoti Lietuvos žmonėms Konstitucijos teikiamomis teisėmis leisti jiems pasisakyti, aiškiai žinant, už ką jie pasisako". „Man atrodo, mes padėjome nepakankamai pastangų išaiškinant mūsų narystės ES naudą Lietuvos žmonėms", apgailestavo prezidentas.

Lietuvos Konstitucijos 9 straipsnis skelbia, kad svarbiausi valstybės bei tautos gyvenimo klausimai sprendžiami referendumu.

Prezidentas mato branduolinę energetikos ateitį

Lietuva neturėtų įsipareigoti Europos Sąjungai dėl Ignalinos atominės elektrinės (IAE) uždarymo konkrečios datos bei prarasti galimybę ir ateityje naudotis sava branduoline energija, teigė V. Adamkus. „Aš žiūriu į branduolinę energiją, kai į švarią energiją, ateities energiją", sakė jis.

Jis pareiškė, kad vyriausybė neturėtų priimti konkrečių įsipareigojimų uždaryti IAE jau 2009 metais. „Spaudimo visiškai nepriimu. Mes turime patys spręsti savo energijos šaltinius ir ateitį, vadovaudamiesi valstybės poreikiais", pareiškė V. Adamkus. Jis teigė nesibaiminąs neigiamų pasekmių derybose su ES, jei Lietuva nenustatys konkrečios II bloko uždarymo datos. „Padariniai bus tokie, kiek tvirtai mes pajėgsime pristatyti savo valstybinius interesus derybų metu ir už tuos mūsų reikalavimus kovoti", pažymėjo Lietuvos vadovas.

„Williams" atėjimas — sėkmė, veiklos rezultatai — nelaimė

„Mano pozicija nuo pradžios iki galo yra viena ir nekintanti: Lietuvai reikia Vakarų kapitalo ir 'Williams' atėjimas yra sveikintinas ir reikalingas", toliau kalbėjo valstybės vadovas. „Tačiau rezultatai, su kuriais šiandien susiduriame, yra mūsų nelaimė. Užuot turėję pelningą operaciją, turime skaitytis su nuostoliais, kyla problemų įmonės valdyme", apgailestavo jis ir apkaltino vyriausybę abejingumu dalyvaujant bendrovės „Mažeikių nafta", kurios 60 proc. akcijų yra valstybės rankose, veikloje.

Jis teigė susitikime su JAV valstybės sekretoriumi Colin Powell sausį sakęs tą patį — amerikiečių kapitalo atėjimas į Lietuvą yra ir bus reikalingas, tačiau „Williams" veikloje yra trūkumų. „Bet jeigu mes išreiškiame kritiką dėl esamų valdymo nesklandumų, tai jokiu būdu nereiškia, kad mes nenorime užsienio kapitalo dalyvavimo ir pasisakome prieš amerikiečius", pabrėžė prezidentas.

Prezidentas per likusius vienerius šios kadencijos metus žada panaudoti visą savo įtaką, kad prezidento rinkimų kova neužgožtų pagrindinių Lietuvos strateginių tikslų — būti pakviestai į NATO ir baigti derybas dėl narystės Europos Sąjungoje. Tačiau spaudos konferencijoje jis dar neatskleidė, ar jis pats antrą kartą sieks tapti prezidentu. Moderniųjų krikščionių demokratų kvietimą būti jų kandidatu V. Adamkus laiko „savotišku komplimentu savo ketverių metų darbui". „Tačiau šiuo klausimu man kalbėti per anksti", pabrėžė jis.

Lietuvos premjeras Algirdas Brazauskas (dešinėje) ir JAV ambasadorius prie NATO Nicolas Burns. Eltos nuotr.

NATO neplanuoja Rusijai suteikti „veto" teisės

Vilnius, vasario 26 d. (BNS) — Aukštas JAV pareigūnas paneigė žiniasklaidos pranešimus, esą Rusijai planuojama suteikti lygiavertį su kitomis 19 NATO narių statusą politinėje sprendimų priėmimo institucijoje Šiaurės Atlanto Taryboje.

„NATO valdymo organas — Šiaurės Atlanto Taryba ir toliau susitikinės 4-5 kartus per savaitę, o Rusija neturės veto teisės NATO veiksmams", pareiškė Vilniuje viešintis JAV ambasadorius prie NATO Nicolas Burns, kurio vadovaujama delegacija į Vilnių atvyko antradienį.

„Ko mes nedarome — tai nekeičiame NATO veiklos principų. NATO išlaikys savo gebėjimą veikti nepriklausomai", sakė jis žurnalistams po susitikimo su premjeru Algirdu Brazausku. „NATO plėtros klausimą spręs tiktai 19 NATO valstybių, jokia kita valstybė iš šalies negalės turėti veto", pabrėžė jis.

„Jūs negalite tikėti viskuo, ką perskaitote spaudoje, atleiskite, kad tai sakau jums, žurnalistams", juokavo N. Burns.

Įtakingas Didžiosios Britanijos dienraštis „Financial Times" paskelbė, kad NATO pasiūlė Rusijai ypatingą vaidmenį NATO politinių sprendimų organe — Šiaurės Atlanto Taryboje.

„Lietuva padėjo labai daug pastangų, kad taptų gera NATO valstybių drauge. Jūs palaikėte NATO operacijas Balkanuose, remiate antiteroristinę kampaniją, daug nuveikėte pertvarkant kariuomenę", gyrė Lietuvos pastangas N. Burns.

Po šio susitikimo premjeras A. Brazauskas sakė išgirdęs tai, ką jau ne kartą yra girdėjęs — kad Lietuva yra viena geriausiai pasirengusių valstybių tarp visų naujųjų NATO kandidačių.

Ispanijoje atskleista didelė klastotojų lietuvių gauja

Madridas. Kaip antradienį pranešė regioninis Ispanijos dienraštis „La Verdad" per policijos operaciją Valensia regiono Alikantės provincijoje buvo suimti trys klastotojų grupuotei priklausę asmenys, kurie dėl įvairių nusikaltimų taip pat buvo ieškomi dar devyniose Ispanijos provincijose.

Laikraščio teigimu, lietuvių suburta nusikalstama organizacija naudojosi pažangia pinigų padirbinėjimo technika, kuria daugiausia buvo padirbamos Vokietijos markės. Dienraščio tvirtinimu, lietuvių padirbtus banknotus galima buvo atpažinti tik atidžiai juos ištyrus moderniais prietaisais.

Anot „La Verdad", Ispanijos policijos Narkotikų ir organizuoto nusikalstamumo padalinio operacija vyko po dviejų mėnesių tyrimo. Įtarimų, kad grupuotė veikia Alikantės provincijoje, kilo, kai teisėsaugos organai pradėjo gauti vis daugiau pranešimų apie tai, kad Toreviechos miesto parduotuvėse atsiskaitoma padirbtomis kreditinėmis kortelėmis. Leidinio tvirtinimu, kai kuriais atvejais už pirkinius sumokėta suma viršydavo 1,800 eurų (6,200 litų). Policija turi duomenų, kad įtariamieji padirbtais pinigais ir kreditinėmis kortelėmis naudojosi devyniose Ispanijos provincijose. Kortelės buvo padirbamos, į specialią mikroschemą įvedus dažniausiai vogtos ar apgaulės būdu gautos originalios kreditinės kortelės duomenis. (BNS)

Pasaulio naujienos

(Remiantis AFP, Reuters, AP, Interfax, ITAR-TASS, BNS žinių agentūrų pranešimais)

Vašingtonas. Kilus kritikos audrai dėl JAV Gynybos departamente įkurto Strateginės įtakos biuro, JAV prezidentas George W. Bush pažadėjo, kad Vašingtonas nemeluos nei amerikiečiams, nei pasauliui apie Amerikos gynybos politiką. G. W. Bush davė šį pažadą, kai gynybos sekretorius Donald Rumsfeld nurodė Pentagonui išnagrinėti, ar nevertėtų uždaryti šio biuro, kilus susirūpinimui dėl pranešimų, kad per jį JAV kariuomenė, siekdama paramos JAV vykdomai politikai, gali skleisti melagingą informaciją užsienio žiniasklaidos organizacijoms. Praėjusią savaitę aukšti karininkai ir Kongreso nariai dėl to išreiškė susirūpinimą, nes tokia informacija klaidintų ir amerikiečius. D. Rumsfeld nurodė Gynybos departamentui dar kartą išnagrinėti šio biuro veiklos planus.

New Yorkas. Ištyrus Afganistane rastas numanomas radioaktyvias medžiagas, nebuvo gauta įrodymų, kad Osama bin Laden būtų pasiekęs dešimtmetį puoselėtą savo tikslą įsigyti branduolinių medžiagų bombai pagaminti, antradienį pranešė laikraštis „The New York Times". JAV vyriausybinių įstaigų atliktas Afganistane rastų įtartinų indų, kompiuterių diskų ir dokumentų tyrimas rodo, kad O. bin Laden ir „al Qaeda" galėjo apmulkinti juodosios rinkos ginklų prekeivos. Manoma, kad tai jie pardavė šiai organizacijai grubaus darbo indus, ant kurių ranka buvo nupieštos kaukolės ir sukryžiuoti kaulai. Jų turinys buvo pakankamai įtartinas, todėl jie buvo nusiųsti į JAV nuodugniai ištirti. Tačiau šiuose induose nebuvo rasta reikšmingo radioaktyvių medžiagų kiekio. Vis dėlto JAV pareigūnai pareiškė, jog tai dar neleidžia tvirtai sakyti, kad „al Qaeda" neturi branduolinių medžiagų.

Vašingtonas. Rusijos branduolinėje pramonėje tebėra galimos skylančiųjų medžiagų vagystės, taip pat galimi teroro aktai prieš branduolinius objektus. Šie įspėjimai išdėstyti JAV centrinės žvalgybos valdybos (CIA) pranešime Kongresui, kuris paskelbė šį dokumentą. Pranešime daugiausia remiamasi šaltiniais Rusijoje, bet yra ir nuorodų į JAV žvalgybos surinktus duomenis. Pranešimo autoriai teigia, jog „Rusijos oficialaus asmens" pateiktais duomenimis, 1998 m. Rusijoje buvo pagrobta daug skylančiųjų medžiagų, kurių „pakaktų pagaminti atominę bombą". Dėl teroristų galimybių užpulti Rusijos civilinius ar karinius branduolinius objektus CIA mano, kad tokio galimo akto tikslas būtų „jėga pasigrobti branduolinių medžiagų, kad po to būtų galima pasigaminti savo masinio naikinimo ginklą".

Briuselis. NATO ir Rusija siekia palaikyti glaudesnius ir tvirtesnius tarpusavio santykius, bet veto teisės sąjungoje Rusija negaus, pareiškė NATO atstovas Yves Brodeure. Pasak jo, NATO neketina Rusijai suteikti vienodo kaip ir sąjungos narėms statuso Šiaurės Atlanto Taryboje, kur priimami svarbiausi šiai organizacijai sprendimai.

Teheranas. Laikinasis Afganistano premjeras Hamid Karzai antradienį atmetė JAV kaltinimus, jog kaimyninis Iranas neva kišasi į naujos Jungtinių Tautų (JT) remiamos vyriausybės darbą. „Iranas labai padėjo afganų žmonėms kovoti su terorizmu ir nusimesti Talibano režimą", sakė jis ir pridūrė, kad tą patį galima pasakyti ir apie JAV. Baigdamas trijų dienų oficialų vizitą, H. Karzai kartu su Irano prezidentu Mohammad Khatami pasirašė sutartį dėl kovos su terorizmu ir narkotikų kontrabandos bei susitarimą, jog abi valstybės nesikiš į viena kitos vidaus reikalus.

Karachi, Pakistanas. JAV žurnalisto Daniel Pearl pagrobimo ir nužudymo bylos tyrimą prižiūrintis pareigūnas antradienį sakė, kad net tiems nusikaltimo bendrininkams, kurie nėra tiesiogiai susiję su nužudymu, gali grėsti mirties bausmė. Pakistano antiteroristiniai įstatymai už dalyvavimą grobiant ar žudant numato ir mirties bausmę pakariant. Mažiausia bausmė už tokius nusikaltimus yra kalėjimas iki gyvos galvos.

Haga. Buvęs Jugoslavijos prezidentas Slobodan Miloševič antradienį pareikalavo, kad būtų paleistas, tvirtindamas, jog jam neleidžiama naudotis atitinkamais šaltiniais, būtinais ginantis nuo jam pateiktų kaltinimų karo nusikaltimais. S. Miloševič pasiskundė, jog sugedo jo telefonas.

Vašingtonas. JAV prezidentas George W. Bush pirmadienį atleido Afganistaną nuo narkotikus gaminančioms valstybėms taikomų sankcijų, kad Amerika galėtų suteikti jam pagalbą. Tiek Afganistanas, tiek Haiti liks Vašingtono sudarytame juodajame narkotikus gaminančių valstybių sąraše, tačiau joms bus padaryta išimtis JAV valstybinio saugumo tikslais. JAV teigė, kad Afganistaną valdęs Talibano judėjimas ir Osama bin Laden vadovaujama teroristinė organizacija „al Qaeda" panaudodavo Afganistane gaunamą narkotikų tiekimo pelną terorizmui remti.

Paryžius. Įžymi prancūzų rašytoja Francoise Sagan antradienį pripažinta kalta dėl finansinio sukčiavimo, jai paskirta vienerių metų kalėjimo bausmė, jos vykdymą atidedant. 66 metų rašytoja nuteista už tai, kad mokesčių inspekcijoje nedeklaravo 830,000 eurų (daugiau kaip 4 mln. litų). Kaltintojai tvirtino, kad rašytoja ir dramaturgė, kuri dėl silpnos sveikatos teismo posėdyje nedalyvavo, 1992 m. gavo pinigų iš verslininko, kurį rekomendavo dabar jau mirusiam prezidentui Francois Mitterrand. F. Sagan neigia, kad gavo užmokestį už laiško perdavimą jos draugui F. Mitterrand ir tvirtina nenorėjusi išsisukti nuo mokesčių. Nepaisydama literatūrinės šlovės, F. Sagan šiuo metu kukliai gyvena Paryžiuje.

Varšuva. Poznanės metropolito arkivyskupo Juliusz Paetz, kaltinamo seksualiniu priekabiavimu, byla kol kas lieka neišspręsta, nors ji sukėlė milžinišką ne tik Lenkijos žiniasklaidos, bet ir kunigų bei visų tikinčiųjų susidomėjimą. Problemą turi spręsti Vatikanas, tačiau jis kol kas nieko neskelbia, tik aiškina, kad įtarinėjimai seksualiniu priekabiavimu prie kunigų ir klierikų yra pernelyg rimti, kad arkivyskupą J. Paetz būtų galima skubotai apkaltinti.

KALENDORIUS

Vasario 27 d.: Fortunatas, Gabrielius, Ginvilas, Skirmantė, Vilmantė.

Vasario 28 d.: Antonija, Osvaldas, Romanas, Rufinas.

Tėvynėje pasižvalgius

*** Premjeras Algirdas Brazauskas teigia,** kad vėliausiai iki liepos Lietuva privalo parengti savo aiškią nuostatą dėl Ignalinos atominės elektrinės uždarymo. Jis pažymėjo, kad derybose dėl narystės ES vyriausybės atstovai privalo turėti parlamento įgaliojimus branduolinės jėgainės uždarymo klausimu. „Jeigu mūsų valstybė neapsispręs — tai bus mūsų visų kolektyvinė atsakomybė", pabrėžė jis. (BNS)

*** Seimo socialdemokratai užsipuolė prezidentą** Valdą Adamkų dėl jo kalbos Radviliškyje, kur jis neva pareiškė nežinąs, kokiomis sąlygomis Lietuva stoja į Europos Sąjungą (ES). Jis sakė: „Žmonės apie naudą nedaug žino. Tai mūsų trūkumas. Vyriausybė turi tai išaiškinti. O kiek iš mūsų žinome, ko einame į ES, kokiomis sąlygomis. Aš dar to nežinau. Žmonės turi žinoti, už ką jie balsuos, ir tik tada juos reikia kviesti į referendumą". (R, Elta)

*** Finansų ministerija pritarė teritorinių muitinių** pertvarkos planui, pagal kurį nuo šių metų liepos 1 d. vietoj 10 liks 5 muitinės. Muitininkai tikina, kad dėl to verslininkams nepatogumų nekils. (VŽ, Elta)

*** Lietuvos vyriausiasis euroderybininkas** Petras Auštrevičius atsargiai komentavo prezidento Valdo Adamkaus pasiūlymą vyriausybei neįsipareigoti ES uždaryti Ignalinos atominę elektrinę iki 2009 metų. „Aš manyčiau, kad Lietuva laikosi ir laikysis pozicijos, kad saugios, aplinką tausojančios energetikos išlaikymas yra kiekvienos suverenios valstybės reikalas", sakė P. Auštrevičius. Tačiau jis pažymėjo, jog derybos dėl stojimo į ES „patektų į akligatvį", jeigu šiemet Lietuva nepriimtų jokių sprendimų dėl IAE uždarymo datos. P. Auštrevičiaus nuomone, „bet koks IAE uždarymo datų kaitaliojimas turi remtis uždarymo kaštais".

*** Praėjęs savaitgalis buvo įtemptas Kauno oro uosto** ir jo tarnybų darbuotojams. Karmėlavoje penktadienį ir sekmadienį nusileido iš JAV atskridę didžiuliai „Boeing" lėktuvai su tonomis skintų gėlių. Alytaus transporto ekspedicinė firma „Daisotra" šiuo veiksmu jau sukėlė olandų, vadinamų Europos gėlių karaliais, pyktį, nes lietuviai nori pakeisti tradicinius gėlių gabenimo maršrutus. Rožės ir gvazdikai šiuo metu gabenami į Maskvą. (KD, Elta)

*** Daugiau nei metus vykstančiai švietimo reformai** ketinama skelbti moratoriumą, pareiškė Seimo Švietimo, mokslo ir kultūros komiteto pirmininkas Rolandas Pavilionis, praėjusią savaitę Palangoje susitikęs su kurorto pedagogais. R. Pavilionis siūlė neskubėti vykdyti ministro įsakymų ir patikino, kad artimiausiu metu bus pasirašytas reformos moratoriumą skelbiantis dokumentas.

*** Kaune atidaryti pirmieji 32 vietų nakvynės namai** benamiams. Juos įkūrė katalikų labdaros organizacija „Caritas", kurios generalinis direktorius kunigas Robertas Grigas teigė, jog tai bus pirmieji nakvynės namai Kaune, kur bus priimamas kiekvienas benamis. Jie rytais ir vakarais gaus po arbatos puodelį, galės pernakvoti, o dieną turės išeiti. Apleisto namo atstatymui bei remontui 200,000 litų skyrė Olandijos labdaros fondas.

*** Vilniuje viešėjęs Rusijos Federacijos Kalmukijos** respublikos prezidentas Kirsan Iliumžinov jį priėmusį premjerą Algirdą Brazauską norėjo sudominti nauju prekybos keliu Persijos įlanka: Iranas-Kaspijos Jūra-Kalmukija-Rusija-Vakarų Europa, kuriuo per metus būtų galima pervežti 25 mln. tonų krovinių. Šiame kelyje Kalmukijos vadovas mato svarbų tašką — Klaipėdos uostą. (R, Elta)

*** Dideli ginčai kyla dėl žemės išpardavimo** užsieniečiams. Iš pirmo žvilgsnio šis klausimas atrodo net kiek absurdiškas, nes po visokių reformų kaime kasmet jau lieka dirvonuoti apie 700,000 ha kažkada dirbtos žemės. Iš to skaičiaus apie 140,000 ha žemės dirvonuoja privačiose valdose. Tačiau negalima nutylėti ir tam tikrų grėsmių: lietuviams sumažėtų ūkininkavimo erdvė. Be to, iškiltų dideli investicinių galimybių skirtumai. Kitų valstybių patirtis rodo, kad nusipirkę žemės, užsieniečiai atsiveža ne tik savo įrenginius, bet ir žmones, todėl kalbos apie naujų darbo vietų sukūrimą ne visada turi pagrindo. Turint galvoje, kad lietuviai masiškai išvažiuoja į užsienį, o kur kas daugiau žmonių miršta, nei gimsta, kaime nebe juokais iškyla grėsmė lietuviškumui. (KD, Elta)

*** Jeigu valdžios institucijos ir toliau priims** Danijos firmai „Danisco Sugar" nepalankius sprendimus, šioji žada svarstyti, ar nevertėtų uždaryti AB „Panevėžio cukrus" Kuršėnų padalinį, gaminti cukraus tik tiek, kiek jo parduoda vidaus rinkoje, ir savo siekius ginti arbitražo teisme.

*** Lietuvoje įmanoma pasisavinti pinigus** net iš areštuotos banko sąskaitos. Tai įrodė finansiniais nusikaltimais įtariama ir su „tulpinių" gauja siejama bendrovė „Gurlida". Jos atstovai sugebėjo iš Vilniaus banko į „Parex" banką pervesti apie 133,000 litų, kuriuos buvo areštavę mokesčių policijos pareigūnai. (LR, R, Elta)

SKAUTYBĖS KELIAS

Redaktorė j.v.s. Irena Regienė

VISI KVIEČIAMI KAZIUKO MUGĖN

Čikagos ir apylinkių skautai ir skautės kviečia visus atsilankyti jų jau 43-je Kaziuko mugėje sekmadienį, kovo 3 d. vyksiančioje Pasaulio lietuvių centre, Lemonte.

Šis tradicinis skautiškas renginys bus pradėtas skautų ir skaučių organizuotu dalyvavimu 9 val. ryto šv. Mišiose Palaimintojo Jurgio Matulaičio misijoje. Broliai ir sesės prie misijos renkasi 8:45 val. ryto. Į pamaldas, pagerbti savo patroną šv. Kazimierą, žygiuosime rikiuotėje. Bažnyčioje užimsime mums rezervuotus suolus. Po pamaldų skubėsime į mugės atidarymą PLC sporto salėje. Rikiuosimės prieš savo tuntų paviljonus. Rikiuočių komendantai — skautai vyčiai Povilas Žukauskas ir Julius Griauzdė.

Mugės atidarymas vyks 10 val. ryto sporto salėje. Atidarymui vadovauja „Lituanicos" skautų tuntas. Mugę atidarys visų tuntų skautų ir skaučių atstovai,-ės.

Po atidarymo ceremonijos, skautai ir skautės eina vykdyti savo įsipareigojimų mugės darbuose.

Svečiai ir viešnios kviečiami aplankyti sporto salėje įruoštus Čikagos tuntų paviljonus — „Aušros Vartų"/„Kernavės" skaučių tunto, „Nerijos" jūros skaučių tunto ir „Lituanicos" skautų ir jūros skautų tunto. Juose bus didelė įvairovė įvairių skautiškų rankdarbių ir tautodailės dirbinių, margučių ir kt. Taip pat čia bus ir Akademinis Skautų knygynas su gausa Amerikoje, Lietuvoje ir kituose kraštuose išleistų įvairių lietuviškų knygų suaugusiems ir vaikams. Čia bus ir Vydūno fondo vėliausiai išleistų knygų ir žemėlapių, jų tarpe Gudavičiaus „Lietuvos istorija" ir Vydūno „Septyni šimtmečiai lietuvių-vokiečių santykių" ir kt.

Apžiūrėjus paviljonus ir įsigijus juose patrauklių pirkinių, visi kviečiami apsilankyti didžiojoje salėje veiksiančioje valgykloje. Čia bus gausus pasirinkimas įvairių lietuviško maisto patiekalų, o jums patarnaus malonios sesės ir skautų mamytės.

Su draugais ir pažįstamais susitikę užsukite maloniam pabendravimui į gražiai įrengtas kavines. O jų šįmet bus net trys: viena čia pat prie valgyklos. Antroji taip pat pastato pirmame aukšte patalpoje prie lituanistinės mokyklos raštinės, o trečioji — „Bočių" menėje. Visose bus gardžių namie keptų tortų, pyragų ir kvapnios kavos.

Pramogų netruks ir vaikams. Visuose paviljonuose veiks ir vaikų mėgstami įvairių laimikių laimėjimai, o mažojoje salėje (lit. mokyklos valgykloje) bus įvairių žaidimų ir mažiems ir paaugliams.

O kaip su automobilių pastatymu? Juos bus galima pastatyti aplink PL centrą. Taip pat gautas leidimas automobilius statyti 127-je gatvėje (netoli PLC) esančio Medical Center aikštėje, o taip pat ir Ateitininkų namų automobiliams aikštėje. Ten automobilius pastačiusių patogumui kursuos autobusiukas tarp PL centro, Medical centro ir Ateitininkų namų. Tik visi prašomi kantrybės ir malonaus nusiteikimo. Visose aikštėse bus automobilių pastatymą tvarkantys asmenys.

Čikagos ir apylinkių skautai ir skautės ilgai ruošėsi šiam metiniam renginiui ir kviečia visus savo draugus, rėmėjus ir lietuviškąją visuomenę atsilankyti. Atvykite. Įdomiai praleisite sekmadienį, pasižmonėsite, o tuo pačiu paremsite lietuviško jaunimo skautišką veiklą.

Lauksime! Iki pasimatymo mugėje!

Čikagos ir apylinkių skautai ir skautės

KAZIUKO MUGĖ NEW YORKE

New Yorko vyr. skaučių Židinys „Vilija" sekmadienį, kovo 3 d., po 10 val. šv. Mišių rengia Kaziuko mugę Apreiškimo parapijos žemutinėje salėje. Kviečiame visus atvykti. Bus galima pavalgyti pietus, pabendrauti ir įsigyti įvairių lietuviškų rankdarbių — audinių, drožinių, gintaro puošmenų ir kt. Jei yra norinčių parduoti savo lietuviškus dirbinius, kreipkitės į Ireną Vilgalienę, tel. 516-482-6684, arba Marą Vygantienę, tel. 516-466-3013. Visi laukiami.

KAZIUKO MUGĖ WORCESTERY

Tradicinė Kaziuko mugė Worcesterio skautų,-čių visada ruošiama Verbų sekmadienį, tad ir šiais metais ji vyks kovo mėn. 24 d. Maironio Parke, 52 Quinsigamon Ave., Shrewsbury, MA.

Atidarymas ir mugės pradžia 12 val. p.p. Išalkusieji tuoj pat galės pasistiprinti skautininkių paruoštais lietuviškais pietumis. Susidomėję pirkiniais kviečiami apžiūrėti įvairiais rankdarbiais apkrautus prekystalius. Be sesių ir brolių pagamintų rankdarbių, turėsim talkininkų iš kaimyninių telkinių. Sesė Saimininkienė iš Hartfordo, E. Sakalauskas iš Baltimorės, G. Karosas iš Bostono — įvairios dovanos pagamintos Lietuvoje. Be pačių skaučių ir mamyčių keptų pyragų ir saldumynų, galėsite nusipirkti Putnamo seselių keptos ruginės duonos. V. Ivanauskas iš Bostono turės lietuviškų sūrių. Už savaitės bus Velykos, sesė Rasa Grigaitienė mokys kaip marginti Velykų margučius. Kokia Kaziuko mugė be laimikiais apkrauto stalo? Čia bus proga išmėginti savo laimę.

Skautai ir skautės maloniai kviečia visus Worcesterio ir apylinkės lietuvius atsilankyti, susitikti su seniai matytais draugais ir pažįstamais ir gražiai praleisti sekmadienio popietę. Savo atsilankymu paremsite skautišką veiklą. Iki pasimatymo Kaziuko mugėje!

E. Č.

Šioje dirbtuvėje gimsta visi žavieji „Lituanicos" tunto medžio drožiniai. Prie Kaziuko mugei pasiruošimo darbų — Vytenis Milūnas ir Romas Česas. Nuotr. **Indrės Tijūnėlienės**

Skautų ir Skaučių 43-cion Kaziuko mugėn Pasaulio lietuvių centre vyksiančion sekmadienį, kovo 3 d. visus Čikagos ir apylinkių lietuvius atsilankyti ir lietuviškų knygų akademikų knygyne įsigyti kviečia Vydūno fondo v-bos pirm. fil. Vytautas Mikūnas, kalėdinių kortelių kūrėja fil. dail. Zita Sodeikienė ir Vydūno fondo v-bos vicepirm. fil. Jūratė Variakojienė. Už prekystalio - fil. A. Rauchas. Nuotr. **J. Variakojo**

KAZIUKO MUGĖ DETROITE

Detroito „Gabijos" skaučių ir „Baltijos" skautų tuntų tradicinė Kaziuko mugė sekmadienį, kovo 3 d., ruošiama Dievo Apvaizdos parapijos kultūros centre. Kviečiame visus Detroito ir apylinkių lietuvius ir jų draugus atsilankyti. Mugėje galėsite ne tik susitikti su draugais ir pažįstamais, bet ir paremti jaunimo skautišką veiklą, įsigydami įvairių rankdarbių, išbandydami savo laimę Velykinio stalo laimėjimuose, pažaisti įvairius žaidimus. Bus ir gardaus lietuviško maisto patiekalų, skanių pyragų ir kitų saldumynų. Bus ir įvairių laimikių laimėjimai. Atvykite!

Jei galite dovanoti laimėjimams laimikių, atneškite juos savaitgaliais į Dievo Apvaizdos parapiją. Informacijas teikia tuntininkė Rasa Karvelienė, tel. 248-380-1363.

HARTFORDO SKAUTAI KVIEČIA

Ir vėl malonu kviesti visus atsilankyti į Kaziuko mugę sekmadienį, kovo 3 d., ruošiamą Hartfordo Švč. Trejybės parapijos salėje. Nuo 9:45 val. ryto bus galima įsigyti įvairių rankdarbių, medžio drožinių, knygų, paveikslų iš šiaudelių, gintaro, lietuviškų lėlių audinių ir kt. Bus ir lietuviški pietūs su dešrom ir kugeliu, kava ir pyragai. Žaidimai ir laimėjimai vaikams. Atvykite visi!!

Geradarių prašome paaukoti laimikių laimėjimams ir atnešti juos savaitę prieš Kaziuko mugę į parapijos salę arba skambinti Danguolei — 860-523-1155, ar Steponui — 860-647-1943. Iki pasimatymo!

SKAUTIŠKI RENGINIAI

Čikagoje

Kovo 3 d. — Čikagos skautų ir skaučių tradicinė Kaziuko mugė.

Kovo 9 d. — „Nerijos" jūrų skaučių tunto iškyla.

Balandžio 27 d. — „Nerijos" jūrų skaučių tunto iškyla.

Gegužės 12 d. Paskutinė prieš vasaros atostogas „Nerijos" jūrų skaučių tunto vienetų sueiga ir gėlių išpardavimas.

Liepos 19-28 d. Čikagos skautų ir skaučių stovykla.

KAS IR KADA RAMIOJO VANDENYNO RAJONE

Kovo 3 d. — Kaziuko mugė Los Angeles Šv. Kazimiero parapijoje.

Kovo mėn. — Tarptautinė sueiga. Informacijas teikia vadovai ir vadovės.

Balandžio 13 ir 14 d. — Šv. Jurgio tradicinė iškyla į Point Magu State parką.

Rugpjūčio 7-18 d. — Vasaros stovykla „Rambyne", Big Bear, CA.

SKAUTIŠKA KAZIUKO MUGĖ

Čikagos skautų ir skaučių Kaziuko mugė kovo 3 d. ruošiama Pasaulio lietuvių centre, Lemonte. Atidarymas 10 val.r.

Clevelando skautijos Kaziuko mugė kovo 17 d. vyks Dievo Motinos parapijos salėje. Atidarymas 11 val. ryto.

Detroito „Gabijos" ir „Baltijos" skautų ir skaučių tuntų Kaziuko mugė sekmadienį, kovo 3 d. vyks Dievo Apvaizdos parapijos Kultūros centre.

Hartford, CT, skautų ir skaučių ruošiama Kaziuko mugė sekmadienį, kovo 3 d. vyks Švč. Trejybės parapijos salėje, 53 Capitol Ave., Hartforde. Atidarymas 9:45 val. r.

Los Angeles, CA, Ramiojo Vandenyno rajono skautų ir skaučių Kaziuko mugė kovo 3 d, ruošiama LA Šv. Kazimiero parapijoje.

New Yorko vyr. skaučių Židinys „Vilija" kovo 3 d., sekmadienį, po 10 val. r. šv. Mišių rengia Kaziuko mugę Apreiškimo parapijos salėje.

Toronto skautiškų vienetų Kaziuko mugė sekmadienį, kovo 3 d., rengiama Prisikėlimo parapijos salėje.

Washington, D.C. skautai vyčiai, akademikai ir židinietės Kaziuko mugę rengia kovo 17 d., St. Elizabeth mokykloje, Rockville, Maryland.

Worcester, MA, skautiška Kaziuko mugė tradiciškai ruošiama Verbų sekmadienį, kovo 24 d. vyks Maironio Parke, 52 Quinsigamon, Shrewsbury, MA.

SKAUTŲ STOVYKLOS

Liepos 19-28 d. — Čikagos skautų ir skaučių tuntų stovykla Rako stovyklavietėje, Custer, MI.

Rugpjūčio 7-18 d. — Ramiojo Vandenyno rajono skautų stovykla „Rambyno" stovyklavietėje, Big Bear, CA.

Rugpjūčio 4-17 d. — Kanados rajono skautų ir skaučių „Šiaurės žvaigždynas" stovykla „Romuvos" stovyklavietėje, Kanadoje.

DRAUGAS

(USPS-161000)

THE LITHUANIAN WORLD WIDE DAILY

Published daily except Sundays and Mondays, legal Holidays, the Tuesdays following Monday observance of legal Holidays as well as Dec. 26th and Jan. 2nd by the Lithuanian Catholic Press Society, 4545 W. 63rd Street, Chicago, IL 60629-5589.

Periodical class postage paid at Chicago, IL and additional mailing offices.

Subscription Rates: $100.00. Foreign countries $115.

Postmaster: Send address changes to Draugas – 4545 W. 63rd Street, Chicago, IL 60629-5589.

Mažindami pašto išlaidas, pakvitavimų už prenumeratą nesiunčiame. Prie pavardės ir adreso, siųsdami laikraštį pažymime, iki kada prenumerata galioja.

DRAUGO prenumerata yra mokama iš anksto.

	Metams	1/2 metų	3 mėn.
JAV	$100.00	$60.00	$38.00
Kanadoje ir kitur (U.S.)	$115.00	$65.00	$45.0
Tik šeštadienio laida:			
JAV	$60.00	$45.00	$33.00
Kanadoje ir kitur (U.S.)	$65.00	$50.00	$38.00
Užsakant į Lietuvą:			
Oro paštu	$500.00	$250.00	
Reguliariu paštu	$100.00	$55.00	
Tik šeštadienio laida oro paštu	$160.00	$85.00	
Tik šeštadienio laida reguliariu paštu	$55.00		

Vyriausia redaktorė – **Danutė Bindokienė**

Administratorius – **Valentinas Krumplis**

Moderatorius – **kun. Viktoras Rimšelis**

• Administracija dirba kasdien, nuo 8:30 iki 4:30, šeštadieniais nedirba.

• Redakcija dirba kasdien, nuo 8:30 iki 4:00, šeštadieniais nedirba.

• Redakcija už skelbimų turinį neatsako. Skelbimų kainos atsiunčiamos, gavus prašymą, ką nors skelbti.

• Redakcija straipsnius taiso savo nuožiūra. Nenaudotų straipsnių nesaugo. Siunčiant prašome pasilikti kopiją.

E-paštas: **administracija@draugas.org**
redakcija@draugas.org
rastine@draugas.org
skelbimai@draugas.org

Tai - Jūsų laikraštis

DRAUGAS

THE LITHUANIAN WORLD-WIDE DAILY

DR. ŽIBUTĖ ZAPARACKAS
DR. PAUL KNEPPER
AKIŲ LIGOS – CHIRURGIJA
150 E. Huron, Suite 1000
Chicago, IL 60611
Valandos pagal susitarimą
Tel. 312-337-1285

MARIUS KATILIUS, M.D.
CHIRURGAS
Trūkio, tulžies pūslės, krūties, žarnyno, endokrinologinė ir laparoskopinė chirurgija.
300 Barney Dr., Suite A
Joliet, IL 60435
Tel. 815-744-0330;
lietuviškai 815-744-8230
www.centerforsurgeryandbreasthealth.com

EDMUNDAS VIŽINAS, M.D., S.C.
Specialybė – Vidaus ligų gydytojas
Kalbame lietuviškai
6918 W. Archer Ave. Sts. 5 ir 6
Chicago, IL 60638
Tel. 773-229-9965
Valandos pagal susitarimą

EUGENE C. DECKER, DDS, P.C.
DANTŲ GYDYTOJAS
Lietuviams sutvarkys dantis už prieinamą kainą. Pacientai priimami absoliučiai punktualiai. Susitarimui kalbėti angliškai arba lietuviškai.
4647 W. 103 St., Oak Lawn, IL
Tel. 708-422-8260

ARAS ŽLIOBA, M.D.
AKIŲ LIGOS – CHIRURGIJA
219 N. Hammes Avenue
Joliet, IL 60435
Tel. 815-741-3220

DR. JOVITA KERELIS
DANTŲ GYDYTOJA
9525 S.79th Ave., Hickory Hills, IL
Tel. (708) 598-8101
Valandos pagal susitarimą

DR. PETRAS KISIELIUS
INKSTŲ, PŪSLĖS, PROSTATOS GYDYMAS BEI CHIRURGIJA
Center for Health,
1200 S. York, Elmhurst, IL 60126
630-941-2609

VIDAS J. NEMICKAS, M.D.
KARDIOLOGAS – ŠIRDIES LIGOS
7722 S. Kedzie Ave.
Chicago, IL 60652
Kab. tel. 773-471-3300

TERESĖ KAZLAUSKAS, M.D.
Vaikų gydytoja
900 Ravinia Pl., Orland Park, IL
Tel. 708-349-0887.
Priklauso Palos ir Christ ligoninėms.

Dr. Rimas Novickis
CHIROPRACTIC PHYSICIAN
Manualinė fizioterapija, akupunktūros, galvos skausmų (ir migrenos), sportinių traumų specialistas
6645W. Stanley Ave., Berwyn, IL
60402, tel. 708 - 484 -1111.
Valandos kasdien, savaitgaliais susitarus. Kalbame lietuviškai.

DR. L. PETREIKIS
DANTŲ GYDYTOJA
9055 S.Roberts Rd., Hickory Hills, IL
1 mylia į vakarus nuo Harlem Ave.
Tel. (708) 598-4055
Valandos pagal susitarimą

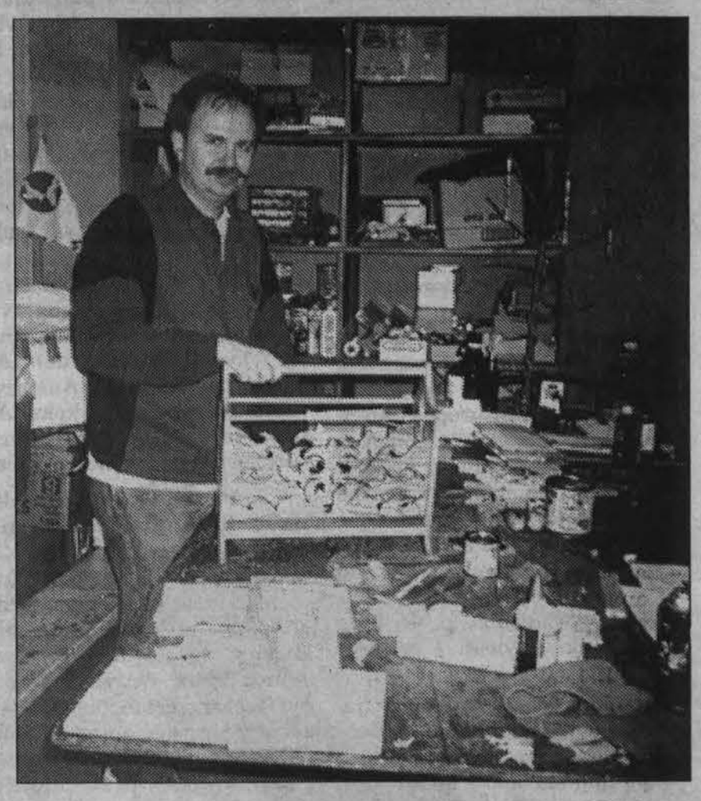

Ps. Romas Senkevičius baigia apdailinti gražią laikraštinę. Ją ir kitas tautodailės puošmenas namams galėsite įsigyti šį sekmadienį PLC vyksiančioje Kaziuko mugėje. Tad aplankykite „Lituanicos" tunto paviljoną. Nuotr. **I. Tijūnėlienės**

HUMANIZMAS IR KOMUNIZMAS

Lietuvos televizijos 2001 m. lapkričio 12 d. laida „Kai aš mažas buvau" buvo skirta kolaboravimui teisinti ir vieno ryškiausių kolaborantų — Justo Paleckio, — „labai iškilios asmenybės" išaukštinimui. Beje, tenka su apgailestavimu pastebėti, kad šie bruožai — okupacijos teisinimas ir okupantų pakalikų liaupsinimas, — yra būdingi šiai laidai.

Justas Paleckis nuo pat pirmųjų okupacijos valandų visiškai pritarė Lietuvos valstybės sunaikinimui ir uoliai talkino okupantams. Savo krašto žmonių ir interesų išdavyste, paklusnumu ir ištikimybe engėjams grįsta kelių dešimtmečių Justo Paleckio veikla reiškė mirtį, kalėjimus ir Sibiro tremtį šimtams tūkstančių Lietuvos žmonių, reiškė kultūros paveldo, valstybingumo požymių ir idėjų naikinimą.

Įdomu, kaip šūkį „pirmiausia humanizmas, o paskui komunizmas" įvertintų tie Lietuvos inteligentai — valstybės pareigūnai ir visuomenės veikėjai, kurie tuo metu, kai Justas Paleckis vežė į Maskvą prašymą įjungti Lietuvą į sovietų imperiją, jau sėdėjo NKVD tardymo kalėjimuose, o po kelių mėnesių buvo sušaudyti. Sušaudyti vien dėl to, kad jie gyveno nepriklausomoje valstybėje ir jai dirbo. Ką apie šį šūkį pasakytų Rešiotų, Laptevų jūros, Vorkutos, Norilsko, Magadano, Kengyro ir kiti Sibiro kaliniai bei tremtiniai. O šių žmonių likimai yra tiesioginis „humaniškos" Justo Paleckio veiklos rezultatas.

Kaip nedidelė iliustracija, — citata iš Justo Paleckio pasirašyto, jau vadinamo politinio „atšilimo" laiku, 1957 m. labai būdingo bei „humaniško" įsako:

„Lietuvos TSR Aukščiausiosios Tarybos Prezidiumas nutaria:

Uždrausti grįžti į Lietuvą buvusiems buržuazinių vyriausybių vadovams, buržuazinių politinių partijų vadovams, lietuvių nacionalistinio pogrindžio aktyviems dalyviams, antitarybinių organizacijų vadovams, nuteistiems už tėvynės išdavimą teroristinius ir diversinius aktus, o taip pat asmenims, nuteistiems už banditizmą ir atlikusiems bausmę.

Nustatyti, kad nurodyti asmenys, kurie savavališkai grįš į Lietuvos TSR, turi būti teismo nuosprendžiu nutremiami iki 5 metų".

Negalima vaikų vertinti pagal tėvų nuopelnus, nei kaltinti už tėvų nusikaltimus. Tačiau istorija žino, kad nė vienas nacistinių koncentracijos stovyklų viršininkas, brutaliausiai kankinęs ir žudęs savo kalinius, buvo gera šeimos galva ir mylintis tėvas. Galima įsivaizduoti, kad tokio gauleiterio vaikai ar vaikaičiai jį prisimena, kaip meilų tėvą ir senelį, nešiojusį juos ant rankų, glostiusį galvutes ir sekusį gražias, graudžias pasakas, galbūt netgi besiguodžiantį savo dalia, kad teko toks sunkus darbas. Tačiau negalima reikalauti, kad taip galvotų ir tie, kurių vaikiškos akys matė, kaip buvo kankinami ar žudomi jų tėvai ir artimieji.

Klastoti duomenis apie nusikaltimą, stengtis nuslėpti nusikaltimus taip pat yra nusikaltimas. Juo labiau, jeigu kalbama apie savo krašto išdavimą ir savo tėvynainių persekiojimus.

Galima turėti tokias ar kitokias politines pažiūras, galima jas propaguoti, arba ne, tačiau negalima prievartauti istorijos ir nėra prasmės istoriją klastoti. Istorijos negalima pakeisti. Taip pat negalima pakeisti Justo Paleckio nueito kelio, negalima pašalinti to kelio purvo ir kraujo. Graudu, kai bandoma naudotis artimų žmonių jausmų priedanga.

Istorija nepripažįsta išlygos „jeigu". Nėra prasmės diskutuoti, kas būtų buvę, jeigu Justas Paleckis būtų buvęs kitoks. Nėra prasmės svarstyti, ar Justas Paleckis būtų tapęs „labai iškilia asmenybe", jeigu Lietuvos nebūtų užplūdusi Raudonoji armija, o Kaune nebūtų atsiradęs tikrasis jo šeimininkas Dekanozovas. Buvo taip, kaip buvo. Buvo Justas Paleckis ir Dekanozovas. Buvo Sniečkus ir Gedvilas. Buvo, kol nesušaudė, Skučas ir Povilaitis, Generalinio štabo pulkininkai Dulksnis, Kirklys ir kiti aukšti Lietuvos karininkai. Buvo Rainiai, Pravieniškės, Červenė.

Be laidoje taip uoliai rodomų bolševikinių švenčių demonstracijų, buvo, čia pat už keliasdešimt žingsnių, NKVD-KGB būstinė. Čia buvo pasmerktas, sušaudytas Lietuvos partizanų vadas generolas Jonas Žemaitis — Vytautas. Čia, čekistui Dušanskiui prižiūrint, kitam partizanų vadui Adolfui Ramanauskui — Vanagui buvo badomos akys ir traiškomi lyties organai. Galbūt, nepaisant įtempto ir sunkaus darbo, Dušanskis ištaikydavo vieną kitą minutę ir atbėgdavo į valdžios tribūną pasidžiaugti „humanizmu".

Buvo, kasdien buvo, Lietuvos miestelių aikštėse tūkstančiai išniekintų vyrų ir moterų lavonų. Buvo nugriautos Vilniaus arkikatedros skulptūros, susprogdintos Jeruzalės Kalvarijų koplyčios ir sunaikinti vienkiemiai.

Ir visada buvo Justas Paleckis, todėl aptariamoje laidoje jis turėtų jaustis vienišas.

Apgailėtina, kad valstybinė televizija imasi istorijos klastojimo iniciatoriaus vaidmens. Ar atsiras, ir kada, Lietuvos televizijos laida, objektyviai ir visapusiškai pristatanti, nagrinėjanti sudėtingos ir tragiškos mūsų krašto XX amžiaus okupacijų, ypač sovietmečio, istorijos procesus ir asmenybes? Tada televizija pateisintų savo pavadinimą ir pasitarnautų Lietuvos siekiams.

Antanas Stasiškis

Lietuvos Nepriklausomybės šventė St. Petersburg, FL, rengėjai ir programos dalyviai. Iš kairės: Pasaulio Lietuvių Bendruomenės pirm. Vytautas Kamantas, Gražina Kamantienė, „Saulės" lit. mokyklos vedėja Vida Meiluvienė, JAV LB Kultūros tarybos pirm. Marija Remienė, Loreta Kynienė, ses. Margarita Bareikaitė ir LR garbės konsulas Petersburg, FL, Algimantas Karnavičius. **Juozo Šulaičio** nuotrauka.

MES VEŽĖME DVASINĖS TĖVYNĖS ILGESĮ

Runa Ryga — balsas iš dešimtmečių, kai pradėjom susivokti istorinėje ir geografinėje erdvėje. Tai aidas ir iš tolimųjų šimtmečių, kai 13 amžiuje už tėvynės žemę kartu stojo lietuviai, latviai, jotvingiai ir prūsai, kai 1253 metais Livonijos magistras Mindaugui uždėjo karaliaus karūną.

Galbūt, šito baltiškojo sindromo pagauti, pas bralius latvius apsilankyti panūdo Vilniaus pedagoginio universiteto dėstytojų kamerinis choras „Ave, musica" (vadovė doc. M. Gedvilaitė) ir styginis kvartetas „Credo" (vad. R. Vitkauskas). Saločių pasienio postas nesukėlė neigiamų emocijų net ir tiems, kurie tikėjosi čia eilių, ir jau po pusvalandžio atsiradome nuostabiame gamtos ir žmogaus rankomis sukurtame kampelyje — Rundalės pilyje.

Tai — nevienareikšmes istorines refleksijas sukelianti Latgalijos vietovė, 18 amžiaus žymuo šiame baltų areale, paženklinta grėsmingomis kaimynų ekspansijos pašvaistėmis, kai Rusijos caro Petro I pradėti šių žemių grobimai buvo sparčiai vykdomi Jekaterinos II. Ši valdovė labai dosniai dalijo svetimas žemes savo gausiems favoritams. Tik žemių jie nesupirkinėjo (kaip dabar virkauja mūsų politikieriai), o tiesiog užkariavo. Taip Rundalė, padabinta nuostabiu V. Rastrelio baroku, marmuru ir auksu, prancūzišku parku, tapo šiaurės vakarų kraštu. To šimtmečių ekspansijos palikimo nenorima atsisakyti dar ir šiandien.

O Rygoje jau užtikome ir giedresnių laiko pėdsakų. Dar labiau, berods, paryškėjo miesto architektūrinė dominantė, vadinamoji jugendo stiliaus statyba, dar veržliau pasišovė į erdvę skulptoriaus Karlio Zalės atjaunėjęs Nepriklausomybės paminklas. Ir pusantro šimtmečio ribą įveikę vardai čia gyvi. Ne užkariautojų. Kompozitorius Richard Wagner, čia dirbęs vos penkmetį 19 amžiaus pirmoje pusėje muzikiniame teatre (dabar Latvijas nacionala opera), giliai įsibrėžė į rygiečių atmintį: ir dabar vardu vadinama koncertų salė, gatvė, netgi restoranas vienos jo operų pavadinimu — Lohengrinas.

Tokios istorinės reminiscensijos. O šiandieną? Ji štai salėje, Rygas lietuviešu vidusskoja moksleiviai. Tai ir šiandiena, ir rytdiena.

Lietuviai Rygoje palyginti neseniai ėmė kurtis. 16 šimtmetyje Lietuvos jėzuitai čia buvo įsteigę kolegiją ir 1585 m. Vilniuje išspausdino pirmąją latvišką knygą (Canisijaus katekizmas). Didesnė emigracija iš Lietuvos prasidėjo po 1864 m. sukilimo. Tada carinė teisėsauga, kaip ir bolševikmečiu, neleido grįžti į tėvynę ištremtiesiems. Prieš I Pasaulinį karą lietuvių kolonija Rygoje buvo gausiausia, bet karas ją labai išblaškė. Lietuviška mokykla čia dabar yra vienintelė, dar tik auganti, turinti puikias moderniškas patalpas ir pretenduojanti į elitinės mokyklos statusą. Jos mokiniai — daugiausia mišrių šeimų vaikai, turintys lietuviškųjų šaknų, nors neretai tai jau latviškų bei rusiškų šeimų atžalos, ieškančios tautinių aspiracijų jau romantika dvelkiančiose erdvėse.

Tai jiems mes vežėme savo dainas, styginio kvarteto muziką, dėstytojų doc. A. Kiverio, J. Sadauskienės, R. Kiriliauskienės solo, A. Gudavičiaus, J. Naujalio, St. Šimkaus, J. Švedo lyrinius akordus. Gal sužadins jie tų jaunų merginų ir vaikinų širdyse šviesos ilgesį, jau prigęsusią jų dvasinės tėvynės viziją...

Doc. dr. Vl. Voveris

*** Iki Lietuvos karaliaus Mindaugo karūnavimo** 750-ųjų metinių 2003 m. liepos 6 d. ketinama išleisti daugiau nei 100 mln. litų Vilniaus centro sutvarkymui. Per dvejus metus bus atnaujintas Gedimino prospektas ir Savivaldybės aikštė, pastatytas Karaliaus Mindaugo tiltas per Nerį ir suremontuotos būsimojo tilto prieigose esančios T. Vrublevskio, Arsenalo, Zygimantų, Žvejų Rinktinės ir Olimpiečio gatvės. Šie projektai bus finansuojami bendromis valstybės biudžeto ir Vilniaus savivaldybės lėšomis.

(BNS)

Arvydas Barzdukas

Kitus juodindamas, baltesniu netapsi

Klausimas: „Kodėl juoda katė perbėgo Jūsų ir prezidento Valdo Adamkaus kelią?"

Atsakymas: „Jokia katė neperbėgo mūsų kelio. Nuo Amerikos laikų mes nebuvome socialiniai draugai, mes nemažai bendravome, tačiau išsiskyrė mūsų pozicijos, kai jis rinkimuose į prezidentus rėmė S(tasį) Lozoraitį. To daryti aš negalėjau, nes jo interesai buvo labiau artimi kitų valstybių tarnyboms nei Lietuvai. Paskaitykite laikraščius, knygas ir suprasite, kam dirbo abu Lozoraičiai. Tą knygą išleido politiniai tremtiniai ir kaliniai. Aš su ja neturėjau nieko bendro, bet iškėliau kai kuriuos užkulisių dalykus".

Kas atspės, kieno lūpos pareiškė šią įžvalgią „išmintį"? Ogi šitaip pasikalbėjime, išspausdintame (Lietuvoje sakytų — „publikuotame") š.m. vasario 15 dienos „Kauno dienoje", mus apšviete ne kas kitas, o, jo paties pasisakymu, „...tyras, kaip krištolas", septyniasdešimt aštuonerių metų amžiaus Seimo narys, dr. Kazys Bobelis, kuris, kaip jis toliau sako, buvo „...pirmasis naujai atvykęs lietuvis, tapęs Amerikos Lietuvių tarybos pirmininku".

Kurios Amerikos Lietuvių tarybos pirmininku jis buvo, „Kauno diena" nepasako (gal ir dr. Bobelis to nepaminėjo), nors Amerikoje lietuvių tarybų buvo ir tebėra nemažai. Viena jų net vadinosi tiesiai Amerikos Lietuvių taryba.

Lietuvos spaudai dar vis „neįsižiebia" užsienio lietuvių organizacijų pavadinimų rašyba. Pavyzdžiui, ten nedaroma skirtumo tarp JAV lietuvių bendruomenės, t.y., Jungtinėse Valstijose gyvenančių lietuvių kilmės žmonių aplamai, ir Jungtinių Amerikos Valstijų (JAV) Lietuvių Bendruomenės, t.y., taip pavadintos, ne pelno siekiančios, praėjusiais metais penkiasdešimtąją veiklos sukaktį šventusios, organizacijos, kuriai šiuo metu pirmininkauja Algimantas Gečys.

Bet čia jau kita tema. Kadangi Lietuvos laikraščių redaktoriai „viską gerai žino", maža vilties, kad ši pavadinimų maišatis ten greitai pranyks.

Visgi dr. Kazio Bobelio „pozicijos išsiskyrė" gerokai anksčiau. Kuomet Amerikos Lietuvių tarybai (ALTui) nuo 1964 metų pirmininkavo Kazys Bobelis, jis nagais ir rageis piestu stojo prieš bet kokius išeivijos susitikimus ir ryšius su iš pavergtos Lietuvos į Ameriką kartais atvykstančiais žmonėmis. Kadangi dabartinis Lietuvos prezidentas Valdas Adamkus buvo Santaros-Šviesos krypties žmogus, o Šviesa-Santara — ir nemažai ateitininkų, tokių, kaip aš — susitikimų su iš Lietuvos atvykstančiais nesibaidė, tad tais laikais K. Bobelio santykiai su Valdu Adamkum tikrai nebuvo „socialiniai".

Nelabai „socialiniai" jie galėjo būti ir tada, kai, paties Bobelio žodžiais tariant, „pasikeitė VLIK (Vienas *sic* — Lietuvos Išlaisvinimo komitetas — *sic*) vadovybė..." ir to komiteto pirmininku buvo išrinktas Kazys Bobelis.

Į Vakarus iš pavergtos Lietuvos tuo metu jau buvo išleidžiama vis daugiau ir daugiau žmonių. Daugiausia tai buvo mokslininkai, menininkai, sportininkai bei šiaip kultūrininkai. Jų tarpe pas Kazį ir Marą Almenus vieną malonų vakarą teko praleisti ir, su tada dar tik muzikologu, Vytautu Landsbergiu, kuriam, nepaisydama „tautinės drausmės nuostatų", mano žmona rytojaus dieną aprodė Kongreso biblioteką. Tačiau, ir VLIKui pirmininkaudamas, dr. Kazys Bobelis savo nusistatymo bendravimo su pavergtos Lietuvos žmonėmis atžvilgiu iki pat nepriklausomybės atkūrimo nepakeitė. Kai „KD" korespondentas paklausė, ar, būdamas VLIKo pirmininku, Bobelis buvęs diktatorium, jis atsakęs: „Nebuvau diktatorium, tuomet gyvavo tolerantiška dvasia..." Atrodo, kad nesunku pamiršti tai, ko nenorima prisiminti.

Taigi, „krištolinės" tiesos dėliai, pasikalbėjime su „Kauno diena" būtų buvę ir kilnu, ir teisinga šių santykių užkulisių nenuslėpti. Tačiau pasikalbėjimo tikslas ir tema juk nebuvo „praeities atskleidimas", o kaip tik noras pranešti balsuotojams, kad štai Seimo narys dr. Kazys Bobelis norėtų būti išrinktas Lietuvos prezidentu.

Skaitant jo suokalbiškas teorijas apie tai, kam „tarnavo abu Lozoraičiai", beveik norisi, kad K. Bobelio noras išsipildytų. Tuomet turėtume prezidentą, kuris tikrai, visus Lietuvos padangėse skraidančius, juodus malūnsparnius išvaikytų.

SENATVĖS DEMENCIJA

(Alzheimer liga)

DR. JUOZAS MEŠKAUSKAS

Nr.10

Senatvės demencija sergą ligoniai labai dažnai nori kur nors keliauti: pas draugus, pažįstamus, į bažnyčią ar kitur. Dažniausiai jie keliauja „į namus". Matyt „namai" iš vaikystės ir jaunystės tiek įstrigę į smegenis ir, be abejo, jie buvo kitokie negu tie, kuriuose dabar ligonis yra. Todėl jis nori keliauti į tuos namus, kurie yra jo galvoje. Tokiu atveju negalima ligoniui tų namų paneigti ir įrodinėti, kad jis dabar yra namuose. Reikia ligonį pavežioti, pavaikščioti iš kambario į kambarį arba tą kelionę atidėti vėlesniam laikui ir panašiai. Tokius keliaujančius ligonius ligoninėse ar prieglaudose pririša prie lovų ar kėdžių. Tas yra labai negerai, neleistina, nes ligonį labai prislegia dvasiškai. Bet, deja, tas daroma, nes trūksta personalo, kad su tokiu ligoniu pasikalbėtų ar pavaikščiotų po koridorių, nueitų iš kambario į kambarį. Praktika rodo, kad ligonio tokius norus patenkinus, su juo pavažiavus, apie namus pakalbėjus ir ligonį paklausinėjus, kokie tie namai, ką jis tuose namuose darydavo ir t.t. po to ligoniai jaučiasi daug geriau.

Senatvės demencija sergančių ligonių vienokius ar kitokius veiksmus stengiamasi koreguoti jėga. Pvz., ligonį nuo ko nors nustumti arba jam priešinantis apsirengti ar nusirengti stengiamasi tai atlikti, panaudojant jėgą. Tas yra neleistina. Reikalinga ieškoti būdų ir priemonių, kad tai būtų padaryta, ligoniui sutinkant ir padedant. Yra pastebėta, kad senatvės demencija sergą ligoniai už savo veiksmus slaugymo namuose ar prieglaudose vienu ar kitu būdu yra baudžiami. Toks veiksmas yra nusikaltimas prieš ligonį, taip pat yra nusikalstama etikos ir moralės atžvilgiu.

Senatvės demencija sergąs ligonis yra mįslė daugeliu atžvilgių. Mes nežinome, kaip žmogaus didžiausias turtas: mentalitetas, atmintis susikrauna. Nežinom, kodėl tas turtas pradeda nykti ir kaip jis nyksta, kas ten darosi, kiek jo palieka. Klinikiniai pasireiškimai, kaip neigiami, taip ir teigiami, kartais mus nustebina. Procesai vykstą tokių ligonių smegenyse ir jų vyksmo mechanizmas mums dar yra nežinomas.

Kėletas įdomių pavyzdžių. Viena šeima, vyras — žymus ekonomistas, žmona — gydytoja, akių ligų specialistė, turi sūnų — advokatą ir dukrą — dantų gydytoją. Sūnus ir dukra į JAV buvo atvežti vaikystėje ir visas mokyklas baigė čia, Amerikoje. Visa šeima yra sąmoningi lietuviai ir labai gražiai lietuviškai kalba. Žmona, gydytoja, būdama 84 metų amžiaus, suserga senatvės demencija. Po 4 metų gauna kraujo išsiliejimą smegenyse (stroke). Nustoja kalbos ir tampa pusiau paralyžiuota. Visa šeima, ypač duktė, labai gražiai ir atsidėjusi slaugo, globoja. Vieną gražią dieną, maždaug po 8 mėn., šeima yra visa kartu. Vyras kažkodėl kalba angliškai. Ligonė 8 mėn. netarusi žodžio, staiga labai gražiai ir garsiai jam taria: „Kalbėk lietuviškai". Ir toliau vėl nebėra nei žodžio. Kaip tas įvyko, kodėl ji tai tarė, niekas negali išaiškinti. Tai smegenų paslaptis. Matyt šeimą auklėjant, tie žodžiai „kalbėk lietuviškai" dažnai buvo tariami ir smegenų rezervuose jie tebėra. Bet laiku ir vietoje juos ištarti reiškia daug daugiau, negu tuos žodžius tik turėti.

Antras atsitikimas. Senatvės demencija serganti ligonė yra 3-čioje, paskutinėje stadijoje. Jos gydytojas, dar norėdamas pakeisti ir pritaikyti vaistus, paguldo ją į ligoninę. Ligonė blogėja, liga progresuoja. Ligonė mažai bekalba, mažai bevalgo, lankančius, atrodo, pažįsta, kad tai yra šeimos nariai, bet vardų nežino, šlapimo pūslės nekontroliuoja. Su ligoninės personalu nebesusikalba, vaistų nebenori imti. Kyla klausimas, kur ją iš ligoninės padėti, parvežti namo ar nuvežti į senelių prieglaudą tolesniam slaugymui. Namuose diskutuojant tą problemą, buvo pareikšta: jai vis tiek, kur ji gulės, namuose ar senelių prieglaudoje, ji jau nebežino, nebesupranta, kur ji yra. Ligonė buvo nuvežta į senelių prieglaudą. Kada vyras ją senelių prieglaudoje aplankė, ji tarė: „Juozai, paimk mane iš čia namo". Vadinasi, ji žino, kad ją lanko Juozas, nors ji jau nebežinojo, kad tai jos vyras; žinojo, kur ji yra, ir taip pat žinojo, kur ji nori būti. Tokio sąmoningo pareiškimo ji jau ilgą laiką nebuvo padariusi. Po 12 dienų ji mirė senelių prieglaudoje.

Trečias atsitikimas. Carinės Rusijos okupacijos metu lietuviams, baigusiems aukštuosius mokslus, nebuvo leidžiama Lietuvoje apsigyventi ir dirbti. Teisės mokslus baigęs lietuvis buvo paskirtas teisėju gilioje Rusijoje. Vedė rusę, turėjo dvi dukteris. Šeimoje kalbėjo tik rusiškai. Pirmajam pasauliniam karui pasibaigus ir kilus Rusijoje revoliucijai, ta šeima atvyko į Lietuvą. Viena dukterų buvo 13 m. amžiaus ir pradžios mokyklą buvo baigusi Rusijoje. Įstojo į gimnaziją, labai greit ir gerai išmoko lietuvių kalbą. Baigusi gimnaziją, įstojo į universitetą ir tapo gydytoja. Išmokusi lietuvių kalbą, rusų kalbos ir literatūros vengė visą savo gyvenimą. Atvykusi į JAV, neblogai išmoko anglų kalbą. Būdama apie 85 m. amžiaus, pradėjo sirgti senatvės demencija. Ligai progresuojant ir sunkėjant, apie 5 savaites prieš mirtį pradėjo kalbėti beveik tik rusiškai. Ir, atrodo, ji nežinojo, kad kalba rusiškai. Kartais įmaišydavo anglų ir lietuvių kalbas. Kodėl vaikystėje išmokta kalba, visą amžių nenaudojus, sergant demencija pradėjo reikštis, niekas negali atsakyti, tai yra neišaiškinama.

Tie atsitikimai rodo, koks komplikuotas yra mentaliteto smegenyse susikrovimas, jo mažėjimas ir pranykimas. Mentaliteto ir atminties veikimas, veikimo mechanizmas, lokalizacija, regėjimo ir klausos procesai bei jų ryšiai ar santykiai su mentalitetu ir atmintimi, mums visa tai dar yra nežinomi.

Šeimos narių ar grupės narių pašnekesiuose, diskusijose, kur sėdi demencija sergąs asmuo į jį nekreipia dėmesio. Manoma, kad jis nesupranta ir nedalyvauja. Bet būna atsitikimų, kad jis pareiškia tokių minčių ir tokiais sakiniais, jog visus nustebina.

Bus daugiau

ŠEIMININKIŲ KERTELĖ

Paruošia **Adelė**

RŪGŠČIŲ KOPŪSTŲ IR ŠONKAULIUKŲ APKEPAS

1 kg (16 oz.) stiklainis raugintų kopūstų
1 vidutinio dydžio svogūnas, sukapotas
1 sv. skardinukė (16 oz.) pomidorų (whole tomatoes), su visu skysčiu
3 svarai kiaulienos šonkauliukų (pork country ribs)
3/4 puod. rudo cukraus

Rūgščius kopūstus perplauti šaltu vandeniu (galima ir pora kartų, jeigu kas nemėgsta labai rūgščių), sukrėsti į 13x9" keptuvą, ant viršaus užbarstyti kapotu svogūnu, sudėti ant viršaus pomidorus, šonkauliukus, apibarstyti rudu cukrumi. Kepti uždengtą 325 laipsnių F orkaitėje apie 2 valandas, po to atidengti ir kepti dar 35 minutes, kol mėsa bus minkšta ir gražiai paruduos.

Atsiuntė
kun. Jonas Kuzinskas

MIŠRAINĖ VYRAMS

2 obuoliai
3 kiaušiniai
2 skiltelės česnako
1 pakelis krabų lazdelių (imitation crab legs)
sauja graikiškų riešutų (walnuts)
majonezo

Kiaušinius kietai išvirti ir smulkiai sukapoti. Krabų lazdeles supjaustyti gabaliukais, česnaką ir riešutus susmulkinti, obuolius supjaustyti kubeliais. Viską sumaišyti su majonezu.

Duodant į stalą papuošti, apibarstant stambiau kapotais riešutais ir petražolėmis.

Atsiuntė **Aldona**

MARINUOTA SILKĖ

2 didelės silkės
2 svogūnai
1 arbatinis šaukštelis acto
1/2 šaukštelio cukraus
truputis cinamono
keli graikiški riešutai (walnuts)

Jeigu silkė sūroka, ją kelias valandas pamirkyti šaltame piene. Po to perplauti vandeniu, atskirti nuo kaulo, supjaustyti stambiais kubeliais ir sudėti į dubenėlį.

Užpilas: svogūnus supjaustyti griežinėliais, įberti cinamoną, cukrų, supilti actą, sudėti stambiai kapotus riešutus, supilti ant silkių ir gerai išmaišyti. Po to silkes užpilti aliejumi (canola), uždengti ir palaikyti kelias valandas šaldytuve. Galima laikyti 1 ar 2 paras — nuo to skonis tik pagerėja.

Atsiuntė **Aldona**

ŽUVIES APKEPAS

1 svaras žuvies file
1 puodelis tarkuoto sūrio (gali būti olandiškas, cheddar ar bet koks kitas, greitai tirpstantis)
2 šaukštai pomidorų tyrės
2 šaukštai sviesto ar margarino
2 šaukštai miltų
1/2 puod. pieno
2 kiaušiniai,
druskos, pipirų ir kitų žuvies prieskonių, aliejaus.

Pakepinti miltus svieste ar margarine, kol riebalai ištirpsta ir miltai kiek paruduoja, praskiesti pienu, įpilti pomidorų tyrės, suberti sūrį, pipirus, druską, prieskonius ir sudėti išsuktus trynius. Viską gerai išmaišyti.

Žuvį supjaustyti gabalėliais, apkepti aliejuje ir sudėti į paruoštą masę. Karščiui atsparų indą ištepti sviestu arba apipurkšti aliejumi, sudėti paruoštą masę, kepti 350 F laipsnių orkaitėje, kol viršus bus gražios auksinės spalvos. Duodant į stalą, papuošti apelsinų griežinėliais.

Atsiuntė **Nijolė**

ŠIS TAS APIE ŽUVĮ

Prasidėjus pasninko laikotarpiui, pateikiu keletą patarimų apie žuvį.

Dažnai perkame šaldytą žuvį. Nereikia laukti, kol ji visiškai atsileis, taip dingsta jos sultingumas. Kepti reikia ne visiškai atšildytą žuvį.

Ruošiant farširuotą žuvį ar žuvies faršą, reikia žuvį kapoti nerūdyjančio plieno peiliu, nemalti mašinėle.

Farširuota žuvis bus žymiai skanesnė, jei į ją sukaposime daugiau svogūnų, o mažiau dėsime baltos duonos.

Verdama žuvis bus balta ir nesubyrės, jei į vandenį įpilsime truputį citrinos sulčių arba acto.

Ypač pikantišką skonį žuviai suteikia muskatai (nutmeg) — jų galima berti į žuvies faršą, žuvienę, verdant ar troškinant žuvį.

Verdant žuvį, nereikia ilgai virinti lauro lapelių ir svogūnų, nes nuo to prastėja žuvies skonis.

Svarbiausia taisyklė — nevirti žuvies ant karštos liepsnos, nes nuo to žuvis bus kieta, o sultinys ne toks skaidrus.

Žuvis bus skanesnė, kai ji kepama aliejuje perpus su sviestu.

Kepant nereikia keptuvės uždengti. Tuomet žuvis gražiai apskrus.

Kad kepama žuvis nesuirtų, ją reikia sūdyti 10-15 min. prieš kepant.

Kad žuvis neprikeptų prie keptuvės, į riebalus reikia įberti truputį druskos.

Kad kepant žuvį nesklistų „žuviškas" kvapas, galima į keptuvę įdėti keletą citrinos griežinėlių arba žalių bulvių gabalėlių.

Kai žuvies file kepama tešloje, ją pirmiausia reikia pavolioti miltuose, o paskui dėti į tešlą. Žuvis gražiau apkeps.

Atsiuntė **Nijolė**

Pastaba: nuoširdžiai dėkojame atsiuntusiems savo mėgstamiausius receptus ar šiaip patarimus šeimininkėms. Lauksime daugiau.

KULINARINĖS ĮVAIRENYBĖS

•Daugumas vištos kiaušinį verda 3 minutes, bet reikia net 40 minučių, kol stručio kiaušinis išverda.

•Pirmosios europietiškos kepyklos šiame žemyne buvo įkurtos 1640 metais.

•Senovės Babilono žyniai draudė eiliniams žmonėms valgyti graikinio riešutmedžio riešutus (Walnuts), kad prastuomenė netaptų labai protinga. Tikėta, kad graikiški riešutai stipriai skatina smegenų veiklą.

•Pagal keltų legendą, tikrasis „pažinimo medis" yra lazdyno krūmas.

•Jeigu kuriais metais Didžiojoje Britanijoje gerai uždėrėdavo riešutai, buvo tikima, kad labai pagausės gimstamumas.

•Senovės Romoje, o kai kur ir Anglijoje, buvo mada jauniesiems dovanoti riešutų, kaip vaisingumo simbolį.

•Jeigu jums reikia vos kelių lašų citrinos sulčių, pradurkite žievę dantų krapštuku ir paspauskite citriną.

•Kai kuriose Škotijos apylinkėse buvo tikima, kad ištiks nelaimė, jeigu kepant duoną, dainuosi.

•Kai kuriose Anglijos vietovėse buvo tvirtinama, kad, verdant daržoves, kurios auga žemės paviršiuje, nereikia uždengti puodo, o šakniavaisius verdant, užvožti puodą dangčiu.

Vasario 12 d., antradienį, švenčiant Užgavėnes, Gedimino prospekte Vilniuje veikė „Blynų alėja" — įvairiose vietose buvo galima paragauti bulvinių bei mielinių blynų, išgerti žolelių arbatos ir pasiklausyti Kaimo kapelos muzikos. **Gedimino Žilinsko** (Elta) nuotrauka.

KAS „VALSTIETIN" NESUTILPO

1992 m. vasario 20 d. išleistasis „Valstiečių laikraščio" 18 (7038) numeris sava dvasia išsiskyrė iš ikišiolinių. Naujasis redaktorius Jonas Švoba, kolektyvo pritarimu pakeitęs dar kompartijos siųstąjį V. Būtėną, pareiškė, jog leidinys visiems laikams atsisako bet kokios partinės priklausomybės, tampa visos Lietuvos žmonių laikraščiu. Vyriausiasis redaktorius paskelbė pagrindinį laikraščio tikslą — padėti atsitiesti mūsų kaimui, galutinai atsikratyti okupacijos primesto gyvenimo būdo, dvasinio sąstingio.

Taigi, nepriklausomas, lietuviškos dvasios „Valstiečių laikraštis" mini 10-metį.

Nelengvas buvo tas dešimties metų periodas, nes joks kitas laikraštis nesusilaukė, tokio vakarykščių komunistinių jėgų pasipriešinimo ir teroro, kaip laisvės bei demokratijos keliu pasukęs „Valstiečių laikraštis". Teismai, atviri LDDP veikėjų grasinimai vėl nacionalizuoti šį leidinį, komunistų inspiruotos įvairios revizijos, užsipuolimai ir šmeižtai kairuoliškoje spaudoje žymi per praėjusį dešimtmetį nueitą „Valstiečių laikraščio" kelią. Laikraščio žurnalistams prisiėjo net streiką skelbti, kad apgintų nuo komunistų užmačių savo laikraštį. Visos mūsų valstybės juodosios jėgos, skaitytojo žodžiais tariant, „velnių tuntai", bandė pasmaugti laisvą lietuvišką žodį.

Kažkam baisu pasidarė: „Valstiečių laikraštis" skelbia tiesą apie Lietuvos partizanų žygdarbius, demaskuoja stribus, kagėbistus. Prie laikraščio buriasi rašytojai, menininkai, inteligentija. Valdininkų ujamas ir išnaudojamas kaimo žmogus randa ne tik užtarimą, paguodą, bet ir apgynimą.

Didelę paramą „Valstiečių laikraštis" suteikė Lietuvos ūkininkams, kviesdamas juos ieškoti būdų kuo greičiau atkurti sovietmečiu nuniokotą kaimą. Skleidžiama pažangi patirtis, ūkininkai išsako savo bėdas, ginamos jų teisės. Per kelerius metus „Valstiečių laikraštis" tapo tikruoju prieškarinio „Ūkininko patarėjo tradicijų puoselėtoju. Tai laiškuose pripažino vyresniosios kartos gyventojai, kuriuos dabartinis „Ūkininko patarėjas" dėl panašios nuomonės, išsakytos spaudoje, patraukė į teismą. Teismo byla buvusiam politiniam kaliniui, tremtiniui Viktorui Vilčinskui parodė, koks pavojingas „Valstietis" tiems, kurie dar gyveno praeitimi. Teismo procese pasakytoje V. Vilčinsko kalboje nuskambėjo ir tokia mintis: „nebijau ir niekada nebijosiu pareikšti, jog iš komunistinės ideologijos išsilaisvinęs 'Valstiečių laikraštis' ne tik perėmė prieškarinio 'Ūkininko patarėjo' dvasią, bet ir tapo vieninteliu lietuvių tautos laisvės ir vilčių skelbėju, mūsų nepriklausomybės ramsčiu!"

Daug kartų „Valstiečių laikraščiui" teismų procesuose teko ginti ne tik skaitytojų interesus, bet ir laikraščio garbę, kurią bandė pažeminti piktus užmojus turėjusi kairuoliška žiniasklaida. Visa tai laikraštį grūdino, telkė jo darbuotojus, vienijo.

Jeigu taip viską surašius, kas „Valstiečių laikraštin" nesudėta, knygų tomai susidarytų. O vien laikraščio fondas „Kaimo vaikai", kurį taip nuoširdžiai remia mūsų tautiečiai JAV, yra ištisa humaniškos veiklos epopėja, padėjusi tūkstančiams bėdoje atsidūrusių Lietuvos vaikų. Be to, per šį fondą suteikta parama šimtams Lietuvos mokyklų: steigtos dirbtuvės, audimo klasės, pirkti vadovėliai, mokykliniai suolai, taisytos krosnys, lopyti stogai, rūpintasi mokymo reikmenimis, padėta mokytojams.

Prie „Valstiečių laikraščio" susibūrė šviesiausios Lietuvos jėgos, besirūpinančios valstybės saugumu ir ateitimi. Kai smurto bangos užliejo dienraštį, radiją, televiziją, „Valstiečių laikraštis" visais būdais ir visomis priemonėmis ėmė ginti valstybės ir lietuvių tautos garbę. Jautriai, nuoširdžiai ir labai teisingai. Pasirodžius J. Mikelinsko, A. Liekio, A. Čelnario straipsniams bei studijoms holokausto klausimais, lietuvis kitu žvilgsniu pažvelgė į savos istorijos slėpinius, susimąstė dėl valstybės praeities ir ateities. Nė vienas leidinys taip nuosekliai ir principingai negynė Pietryčių Lietuvos, kaip „Valstietis", atskleidęs klastingų kaimynų piktas užmačias šiai mūsų valstybės daliai. Demaskuoti autonomininkai, Lenkijos šovinistų kurstomi vietiniai piktavaliai, šmeižiantys valstybę užsienyje.

Ginant Lietuvos kariuomenės garbę, pradėtas leisti specialus laikraščio priedas, „Vardan Lietuvos". Jaunimo ugdymui atsirado vietos „Atžalynui" , o socialiniais klausimais besidomintiems į pagalbą atėjo „Gyvenimo versmės". Antrus metus mokytojai patirtį, dvasinį peną semiasi iš priedo „Tėviškės šviesa", kurio leidimu rūpinasi ir padeda Švietimo ir mokslo ministerija kartu su Tautos fondu ir tarybos pirmininku Jurgiu Valaičiu. Šimtai mokytojų laiškų byloja, kokia tai didelė ir svarbi parama švietimui, ypač jaunimo tautiniam ugdymui.

„Tėviškės šviesai" rašo nemažai išeivių. Nuolatiniai trumpi ir jautrūs Jurgio Valaičio įžanginiai straipsniai, rašytojos Alės Rūtos, poeto Bernardo Brazdžionio, Tautos fondo valdybos pirmininko Algio Vedecko, žurnalisto Kęstučio Miklo, visuomenės veikėjo Antano Dundzilos mintys Lietuvos mokytojams labai svarbios ir reikalingos.

Kasdien darosi vis gyvesnis laikraščio veidas, žurnalistai kupini ieškojimų, kurie vainikuojami naujomis kūrybinėmis pozicijomis. Laikraščio vyriausias redaktorius Jonas Švoba visada pabrėžia, jog viską lemia žurnalistai ir jų meistriškumas. Mes buvome liudininkai, kai mūsų akyse vienas po kito Lietuvoje žlugo dienraščiai, kiti leidiniai, kurių redaktoriai nesugebėjo įvykių karuselėje rasti krypties. Krypo viena ar kita linkme, bet kūlgrindos nesurado. Ir Vilniaus Spaudos rūmuose gerai net dviejuose aukštuose įsitvirtinęs „Valstiečių laikraštis" šiandien gali didžiuotis, kad turi patį gausiausią Lietuvoje ištikimų prenumeratorių būrį.

Bet vis dėlto yra ne tik laikraščio dešimtmetis. Skaitytojai laiškais ar tyliai, savo širdyse, sveikina ir laikraščio vadovą Joną Švobą, švenčiantį 60-metį. Gimė 1942 m. vasario 22 d. Joniškaičių kaime Pakruojo rajone. Turėjo nuostabią motiną, dovanojusią sūnui gerumo kraitį, Dievą bei Lietuvą. Tėvas — pasiturintis ūkininkas, su šeima išvarytas iš ūkio, gelbėjosi nuo Sibiro. Klajonės po Lietuvą, slapstymasis... Kiek daug mokyklų teko pereiti. Tačiau visa tai ugdė tauraus lietuvio, mylinčio tėvynę, bruožus, kurie labai praverte per pastarąjį dešimtmetį. Nebuvęs kompartijos nariu, supratęs Lietuvos istorijos giluminius reiškinius, švenąją Lietuvos partizanų auką, Jonas Švoba įrašė savo vardą į Lietuvos žiniasklaidos knygą.

Belieka laikraščiui ir jo vyriausiajam redaktoriui palinkėti tiesių vagų nelengvoje Lietuvos ūkinio ir politinio gyvenimo dirvoje.

Bernardas Šaknys

*** Nuo 1997 metų augęs vidutinis nedarbo lygis** Lietuvoje 2002-aisiais turėtų sumažėti iki 11.3 proc. Lietuvos darbo birža leidinyje „Darbo rinkos prognozės 2002 metams" numato, jog šiemet vidutinis nedarbo lygis bus 12.5 proc. Finansų ministerija numato, kad 2003 m. vidutinis nedarbo lygis sieks 9.5 proc., o 2004 m. — 7.8 proc. Darbo biržos leidinyje teigiama, kad 2002 metais teritorinėse darbo biržose užsiregistruos 245,000 bedarbių — 5,000 mažiau negu šiais metais. (BNS

SKELBIMAI

Paslaugos

ELEKTROS ĮVEDIMAI – PATAISYMAI
Turiu Čikagos miesto leidimą. Dirbu užmiesty. Dirbu greitai, garantuotai ir sąžiningai.
773-779-3313
KLAUDIJUS PUMPUTIS

AUTOMOBILIO, NAMŲ, SVEIKATOS, IR GYVYBĖS DRAUDIMAS.
Agentas Frank Zapolis ir Off. Mgr. Auksė S. Kane kalba lietuviškai.
FRANK ZAPOLIS
3208 1/2 West 95th Street
Tel. (708) 424-8654
(773) 581-8654

STASYS' CONSTRUCTION
Staliaus darbai, rūsių, vonių ir virtuvių įrengimas; priestatai; keramikos plytelės; "sidings", "soffits", "decks", "gutters", plokšti ir "shingle" stogai; cementas, dažymas. Turiu darbo draudimą.
S.Benetis,
tel. 630-241-1912.

V.A.L Auto Servisas.
Atliekame visus variklio ir važiuoklės darbus. Variklio kompiuterinis patikrinimas. Nuolatiniams klientams nuolaidos. Parduodame naudotus automobilius. **3800 W. 79 St.**
Tel. 773-582-0183; 773-582-0184.
Kalbame lietuviškai.

Įvairūs

AMERICA— LAND OF OPPORTUNITY.
If you speak English; want to stay in U.S. to finish school as nurse or Ph.D; are female 25-35. I need help reconditioning house, when job done, stay here to finish free education by 2003/4. I'll get scholar (fellow) ship and student/ permanent resident visa.
Call 847-217-9700.

Parduoda

Parduodami automobiliai: krovininis „truck" Volvo '93 m., 660,000 mylių; „Oldsmobiles". 4 durų, 64,000 mylių, gerame stovyje. Pardavime yra ir daugiau automobilių.
Tel. 773-680-3417, Orestas.

Nekilnojamasis turtas

GREIT PARDUODA
Landmark properties
Bus. 773-229-8761
Res. 708-425-7160
Mobil 773-590-0205
Pager 630-314-4330

RIMAS STANKUS
• Čikagoje ar priemiesčiuose
• Greitas ir sąžiningas patarnavimas
• Nuosavybių įkainavimas veltui
• Tarpininkaujame gaunant paskolą
• Pensininkams nuolaida

Siulo išnuomoti

Summit rajone išnuomojamas vienas kambarys su baldais.
Kaina $325.
Tel. 708-594-1184.

Siulo darbą

Įdarbinimo agentūra BALTICA Siulomi darbai saulėtoje Kalifornijoje amerikiečių, rusakalbių ir lietuvių šeimose, statybose ir t.t. Teikiame visokeriopą pagalbą atvykstantiems nuolatinai gyventi. Pažintys su Amerikos piliečiais. Tel. **323-851-3010; 323-377-6562.** E-mail: **info@usa-baltica.com**

Alternative Home care looking for responsible come-and-go, live in care givers and CNAs. Must be able to speak, read and write English. Must drive and be able to lift. References and „green card" required. **Tel. 630-654-6580.**

Looking for Lead Carpenter for Townhome wood trim replacement (in suburbs). Must have experience & vehicle. Start now. Good pay, great bonuses, benefits & profit sharing. **Call Ward Wood at 847-928-1000.**

Reikalingi darbuotojai parduotuvių valymui TN ir IN valstijose. Pageidautina vyrai. Atlyginimas nuo $1,500 iki $1,800. **Tel. 615-554-3161.**

balandžio 1
nejuokai*

Baigiasi spec. vajus. Užsakykite DRAUGĄ savo draugams, vaikams, anūkams, giminėms ir pažįstamiems (pirmą kartą prenumeruojant tik $65.00 metams JAV) Mes nusiųsime gražų pranešimą, kad Jūs užprenumeravote DRAUGĄ jų vardu.

Siųskite:
Vardas, pavardė _____
_____
Adresas _____
Miestas, valstija, zip code _____

Dovanoja:
Vardas, pavardė _____
Adresas _____
Miestas, valstija, zip code _____

IŠ BIRŽŲ APSKRITIES KOMENDANTŪROS 1919-1940 METAIS ISTORIJOS (I)

VALDEMARAS MICHALAUSKAS

Raudonosios armijos daliniams slenkant įkandin iš Rusijos pasitraukiančių vokiečių, 1918 m. gruodžio 7 d. 2 pėst. pulko vadą karininką P. Liatuką paskyrus Apsaugos štabo viršininku, o jo pradėto organizuoti 2 pėst. pulko vadu — krn. V. Glovackį, Lietuva savanoriams telkti buvo suskirstyta į 12 sričių. 1918.XII.24 d. įkurta Vilniaus komendantūra paskelbė kreipimąsi į Vilniaus gyventojus, ragindama juos savanoriais stoti į komendantūros apsaugos būrius ir ginklu gelbėti kraštą nuo bolševikų antplūdžio. Tuo pačiu reikalu įtaigų kreipimąsi į Lietuvos gyventojus 1918.XII.29 d. paskelbė tik ką sudaryta Mykolo Sleževičiaus vadovaujama vyriausybė. Metų pabaigoje bei kitų pradžioje paskiriami sričių (sudarytos iš 2-3 apskričių ar jų dalių) apsaugos viršininkai: Panevėžio — krn. Jonas Variakojis, Kėdainių — krn. Juozas Šarauskas, Šiaulių — krn. Petras Žemaitis. Pirmaisiais 1919 metų mėnesiais bolševikų neužimtos šalies dalies miestuose — Kaune, Vilkaviškyje, Seinuose, Marijampolėje, Šakiuose, Tauragėje — įsteigiamos karo komendantūros, telkusios savanorius organizuojamiems pulkams mokomosiose komandose rengusios puskarininkius naujokams apmokyti. Formuojamos apsaugos kuopos (2-os rūšies komendantūroje etatai leido turėti iki 130 kareivių). Ši veikla įgavo ypač konkrečią kryptį, kai 1919.I.15 d. buvo paskelbta karininkų, puskarininkių, karo valdininkų iki 45 metų amžiaus mobilizacija. Vykdyti vasario 28-osios I-sis naujokų, gimusių 1897-1898 metais, bei tolesni iš bolševikų atkovotose apskrityse šaukimai.

Karo komendanto paskyrimas apskrityje savaime reiškė nepaprastosios padėties joje įvedimą, todėl komendantūrų įgaliojimai, užtikrinant viešąją tvarką ir visuomenės saugumą, buvo labai platūs.

Iš šiaurės rytų Aukštaitijos bolševikai buvo išstumti 1919 m. balandžio pabaigoje. Šį kraštą tarp Mūšos, Lėvens ir Nemunėlio upių iš esmės sudarė senosios Panevėžio apskrities šiaurinė dalis, kurioje I pasaulinio karo metais vokiečiai, stiprindami okupacinį valdymą, įkūrė poros valsčių dydžio Joniškėlio (jam taip pat atiteko Šiaulių apskrities pakraštys) ir Biržų apskritis. Kitų tokių pat vokiečių sukurtų apskričių — Kupiškio, Šeduvos, Kuršėnų, Akmenės, Vilkijos ir kt. valdžios įstaigos — akylai sekė gyventojų ūkinę veiklą, tuo įgalindamos sėkmingiau plėšti kraštą.

1919 m. balandžio 26 d. čia įkurtos pirmosios krašto apsaugos ministerijos įstaigos — Joniškėlio ir Biržų apskričių komendantūros. Pirmosios komendantu buvo skirtas krn. Petras Gudelis, jokiais oficialiais karinės vadovybės įsakymais 2 savaites neįteisintai veikusio Joniškėlio apskr. apsaugos štabo, vadinto dar ir karo komitetu, narys, partizaninio pasipriešinimo organizatorius. Joniškėlio komendantūros darbui sustiprinti ir būsimam savarankiškos Pasvalio komendantūros kūrimui parengti iš Kariuomenės štabo komandiruojamas jame dirbęs krn. Jonas Vėgelis.

Biržų komendantūros organizacinė veikla negalėjo prasidėti iš karto, vos tik įsakymą kariuomenei paskelbus, nes čia ilgiau užsilaikė Internacionalinės divizijos raudonarmiečiai, iki tol, skirtingai nuo Joniškėlio, nebuvo jokių šios įstaigos kūrimo užuomazgų. Daug kas iš partizanų buvo priešingi Rikiuotės skyriaus viršininko Leonardo Vaitiekūno pastangoms skirti karo komendantu vietos partizanų būrio vadą, štabo kapitoną Simaną Šilkarskį, uolų lenkomaną, Pabiržės valsčiaus Juodžionių dvaro savininką. Jis kovoje su bolševikais stengėsi ginti ne tiek visų, kiek savo ir į save panašių turtą. Taip pirmuoju Biržų komendantu 1919.VI.21 d. buvo laikinai skirtas krn. Gudelis, vadovavęs ir Joniškėlio komendantūrai, kuri, būdama pafrontėje, nuo 1919.V.16 veikė Linkuvoje. Važiuoti arkliais nuo Linkuvos iki Biržų, kuriuos skyrė 70 kilometrų, dėl siautusių piktadarių buvo labai pavojinga ir varginanti kelionė. Siaurasis traukinėlis tai ėjo, tai nėjo, geriausiu atveju tik Paašmenės stotį pasiekdavo, nes iki Biržų nebuvo nutiestos linijos. Nelengva turėjo būtį įveikti visas komendantūros užduotis karininkams Aleksandrui Dovydovui ir Vladui Dumčiui, karo valdininkui Karoliui Dineikai. Buvo dar vienas karininkas, mobilizuotas Jonas Prakaitis, bet šis susigriebęs komendantūros kasą su visomis markėmis, dezertyravo.

P. Gudelis pagalbininku Biržų komendantūroje buvo skirtas krn. J. Vėgelis. V. 26 d. partizanai išstūmė iš Biržų raudonarmiečius, o V. 29 d. užėmė Papilį. P. Gudelis ir J. Vėgelis, nuvykę į Biržus, įsitikino, kad šnekos, kurios jau pasiekė jų ausis, buvo teisingos: gimnazijos 2-me aukšte rado besikuriančią S. Šilkarskio komendantūrą. Komendantui de facto, neturėjusiam Krašto apsaugos ministro įsakymo užimti šių pareigų, bet tokiam žingsniui palaiminimą gavusiam iš Rikiuotės skyriaus viršininko L. Vaitiekūno. (Vaitiekūnui, talkino padėjėjas, toks pat Lietuvos ir Lenkijos unijos šalininkas, krn. Petras Aišparas ir iš aplinkinių dvarų raštininkauti sukviestas pustuzinis panaičių. Čia rado ir Feliksą Kairį, nusipelniusį Biržų partizaną, kažkodėl palinkusį Šilkarskio pusėn. Vietinės kariuomenės brigados štabo viršininko pareigas laikinai ėjęs krn. Aleksandras Jakaitis į P. Gudelio raportą dėl susidariusios dvivaldystės, jausdamas kariuomenės štabo Rikiuotės skyriaus viršininko L. Vaitiekūno aiškiai proteguojančią poziciją Šilkarskio atžvilgiu, reagavo vangiai, nerizikuodamas kišti pirštų tarp durų. Telefono pokalbyje krn. Gudeliui nurodė, kad tuojau pat pradėsiąs komendantūrų pertvarkymus ir Biržų bei Joniškėlio komendantūros būsiančios sulietos į vieną Pasvalio komendantūrą, kuriai įsteigti nuo VI.21. d. esąs jau ministro įsakymas, komendantu skirtas krn. Vladas Rėklaitis, į komendantūrą komandiruotas krn. Artūras Janavičius. Atšaukus V. Rėklaičio įsakymą ir jį komendanto pareigoms paskyrus į Šakius, krn. Gudelis laikinai skirtas dar vienoms pareigoms — vadovauti Pasvalio komendantūrai, sudarytai iš VII.I d. jos sudėtin perėjusių likviduotų Joniškėlio ir Biržų komendantūrų. L. Vaitiekūnas gi teisėtu Biržų komendantu laiko krn. Šilkarskį ir VII.4 jį skiria Pasvalio komendantu. VII.6 d. Biržų komendantūra su visomis bylomis ir kitu turtu persikėlė į Pasvalį, tačiau S. Šilkarskis, netgi mėgintas rasti namie, neatvyko į Pasvalį perimti komendantūros. Karininkas P. Gudelis VIII.7 d. įsakymu skirtas Širvintų karo komendantu. Manytina, kad tai buvo dar vienas I. Vaitiekūno mėginimas stabdyti pradedantį įsisukti smagratį. Vietinės kariuomenės brigados vado įsakymu VIII.7 d. krn. P. Gudelis pareigas ir komendantūrą perdavė savo padėjėjui krn. J. Vėgeliui. Atskleidus POW rugpjūčio 28-29 naktį turėjusį įvykti perversmą, išaiškėjo, kad pats Rikiuotės skyriaus viršininkas rotmistras Vaitiekūnas buvo vienas iš svarbiausių sąmokslininkų, renges S. Šilkarskį Biržų apygardos POW komendanto pareigoms. Tiek Vaitiekūnas, tiek ir Šilkarskis, žlugus perversmo sumanymams, galvotrūkčiais spruko į Lenkiją. (Bus daugiau)

---

* **Dauguma moksleivių tėvų patenkinamai vertina** dabartinę švietimo padėtį, rodo Vilniaus universiteto Švietimo politikos centro atliktas tyrimas. Labai gerai ir gerai dabartinę Lietuvos švietimo padėtį įvertino 20 proc. apklaustų tėvų. 61 proc. respondentų švietimo padėtį įvertino patenkinamai, 19 proc. — blogai. Dauguma tėvų mano, kad šiuolaikinė švietimo sistema yra geresnė už tarybinę. Didesnė dalis apklaustų tėvų pritaria tokiems švietimo reformos žingsniams, kaip valstybinių brandos egzaminų sistemos įvedimas, profilinis mokymas, mokyklų tinklo optimizavimas. 68 proc. palaikė egzaminų reformą. Moksleivių tėvai mano, kad dabartinėje mokykloje moksleiviai labiau pavargsta. Tarp neigiamų šiuolaikinės mokyklos požymių tėvai išskiria vaikų saugumą ir bendrą savijautą mokykloje. (BNS)

A. † A.

STEFANIJAI KLIMIENEI

mirus, gilią užuojautą reiškiame jos dukrai, mūsų mielai valdybos narei DALIAI POVILAITIENEI ir jos šeimai.

Pasaulio lietuvių centro taryba ir valdyba

Brangiai Žmonai ir mylimai Mamytei

A. † A.

s. fil. RAMUNEI

KVIKLYTEI-LUKIENEI

Namo pas Viešpatį išėjus, jos skautišką šeimą — vyrą VINCĄ, dukrą DAINĄ, sūnų dr. RIMĄ, seseris DANGUOLĘ KVIKLYTĘ ir RŪTĄ KULIKAUSKIENĘ su šeima nuoširdžiausiai užjaučiame. Liūdime kartu ir seseriškai guodžiame.

„Verpsčių" būrelis

A. † A.

LEOKADIJAI CIVINSKIENEI

mirus, reiškiame gilią užuojautą sūnui KĘSTUČIUI, dukrai EGLEI MULIOLIENEI ir jų šeimoms, seserims ALDONAI, BIRUTEI ir DANUTEI, giminėms bei artimiesiems.

Kartu liūdi

Cleveland'o ateitininkai

A. † A.

ALENAI SURGAILIENEI

mirus Lietuvoje, reiškiame gilią užuojautą broliui JUOZUI ir jo žmonai REDAI ARDŽIAMS.

Cleveland'o ateitininkai

Mylimai Močiutei

A. † A.

HORTENZIJAI ŠAPALIENEI

mirus, mūsų valdybos vicepirmininkei RASAI POSKOČIMIENEI, jos šeimai, visiems giminėms ir artimiesiems reiškiame gilią užuojautą.

Lietuvių Tautinių Šokių Institutas

Mylimam sūnui

A.† A.

ALGIUI JARUI

per anksti iškeliavus į Amžinybę, tėvus DANĄ ir dr. PRANĄ bei sesutę DAINĄ nuoširdžiai užjaučia ir kartu liūdi

Vanda, Gediminas,
Andrius, Laima ir Danutė Balukai

A. † A.

DALIAI STANIŠKIENEI

mirus, nuoširdžią užuojautą reiškiame vyrui DŽIUGUI, dukroms RŪTAI ir DIANAI, sūnums PAULIUI ir VINCUI, broliui VIDMANTUI bei jų šeimoms, giminėms ir artimiesiems.

Cleveland'o ateitininkai

A. † A.

KONSTANCIJAI STUNGIENEI

mirus, reiškiame gilią užuojautą sūnums PETRUI ir AUGUSTINUI, jų šeimoms, giminėms ir artimiesiems.

Kartu liūdi

Cleveland'o ateitininkai

PADĖKA

2001 m. gruodžio 21 d. Amžinybėn iškeliavo

A. † A.

STASĖ MAČIENĖ

Mūsų nuolat besišypsančios Motinos, Sesers ir Močiutės šviesus atminimas ilgai telieka visų jos pažįstamų ir artimųjų prisiminimuose.

Nuoširdžiai dėkojame visiems, pareiškusiems užuojautą, palydėjusiems velionę į paskutinę žemiškąją kelionę bei visokeriopu dėmesiu palengvinusiems mūsų liūdesį.

Dukra Aurelija Jucaitienė, žentas Antanas ir šeima

Sūnus Nerijus, marti Anne ir šeima

Sūnus Ginius ir marti Sabine

Sesuo Valerija Lesčinskienė ir šeima

A. † A.

Agronomas

ANTANAS ŠANTARAS

Mirė 2002 m. vasario 20 d., Naples, FL, sulaukęs 91 metų.

Gimė Lietuvoje, Plaštakoje.

Amerikoje išgyveno 44 metus, prieš tai gyveno Argentinoje.

Nuliūdę liko: duktė Dalia su vyru Bill Mardon, anūkai dr. K. Paulius ir Vytas Boyevai, James Nicholson, Daniel ir Patricia Nicholson, proanūkas Antanas Boyevas bei kiti giminės Lietuvoje ir Argentinoje.

A.a. Antanas buvo Agronomų sąjungos, Lietuvių fondo ir BALF'o narys.

Lankymas įvyks penktadienį, kovo 1 d., nuo 4 v.v. iki 9 v.v. Petkus Lemont laidojimo namuose, 12401 S. Archer Ave. (arti Derby Rd.), Lemont, IL. Šeštadienį, kovo 2 d., 11 v.r. visi susitinka Palaimintojo Jurgio Matulaičio misijos bažnyčioje, kurioje bus aukojamos gedulingos šv. Mišios už velionio sielą. Po šv. Mišių visi kviečiami pasitikti a.a. Antaną Šv. Kazimiero lietuvių kapinėse, kur jis bus nulydėtas į Amžino poilsio vietą.

Nuoširdžiai kviečiame gimines, draugus ir pažįstamus dalyvauti šiose laidotuvėse.

Liūdinti duktė su šeima ir artimieji

Laidotuvių direkt. Donald M. Petkus. Tel. 800-994-7600 arba www.petkusfuneralhomes.com

A. † A.

RAYMOND B. ŠARKA, Sr.

Mirė 2002 m. vasario 24 d., 10:10 v.v., sulaukęs 58 metų.

Gimė Lietuvoje, Zarasų mieste. Gyveno Čikagoje, Marquette Parko apylinkėje. Amerikoje išgyveno 52 metus.

Nuliūdę liko: sūnus Raymond B. Šarka, Jr., marti Tamara, sūnus Saulius Šarka, anūkas Victor Šarka, mamytė Aldona Šarkienė, brolis Algis Šarka ir artima draugė Joann Petkus.

Velionis bus pašarvotas trečiadienį, vasario 27 d., nuo 3 v.p.p. iki 8 v.v. Marquette Chicago laidojimo namuose, 2533 W. 71 St., Chicago, IL. Laidotuvės įvyks ketvirtadienį, vasario 28 d. Iš Marquette Chicago laidojimo namų 9 v.r. velionis bus atlydėtas į St. Adrian bažnyčią, kurioje 9:30 v.r. bus aukojamos gedulingos šv. Mišios už jo sielą. Po Mišių velionis bus palaidotas Šv. Kazimiero lietuvių kapinėse.

Nuoširdžiai kviečiame gimines, draugus ir pažįstamus dalyvauti šiose laidotuvėse.

Nuliūdusi šeima

Laidotuvių direkt. Donald M. Petkus. Tel. 800-994-7600 arba petkusfuneralhomes.com

VYTAUTUI ŠILANSKUI netekus mylimos

A. † A.

MAMYTĖS,

nuoširdžią užuojautą jam, jo šeimai ir visiems artimiesiems reiškia

„Draugo" bendradarbiai

A. † A.

fil. RAMUNĖ LUKIENĖ

Negi tu palikai mus. Rodos tik vakar mes džiaugėmės kartu su tavimi, klausėmės tų anekdotų, kurių niekad tau netrūko, dainavom linksmas daineles ir skaniai juokėmės kartu. O dabar... tik tyla. Graži, nuostabi, amžina ir skaudi... tyla. Ilsėkis ramybėje, Ramunėle.

Reiškiame gilią ir nuoširdžią užuojautą vyrui VINCUI, dukrelei DAINAI, sūnui RIMUI, sesėms DANGUOLEI ir RŪTAI, giminėms ir artimiesiems.

Akademinis Skautų Sąjūdis

A.† A.

HORTENZIJAI ŠAPALIENEI

mirus, jos dukroms ALDONAI, NIJOLEI, MILDAI, APOLONIJAI ir jų šeimoms reiškiame gilią užuojautą ir kartu liūdime.

Janina ir Raimundas Matulioniai

Regina Butkevičienė

Lyda ir Vladas Šoliūnai

Francine ir Jonas Šoliūnai

ČIKAGOJE IR APYLINKĖSE

Čikagos lituanistinės mokyklos mokiniai švenčiant Lietuvos nepriklausomybės dieną (iš dešinės): Indrė Kupčiūnaitė, Danius Čarauskas, Indrė Pečiulytė ir Karolina Grauslytė. **Kristinos Badaraitės** nuotr.

„Vardan nedalomos tautos" konkurso pirmosios premijos laimėtojas atvyksta iš Vilniaus priimti jam skirtos premijos, kuri bus įteikta Kovo 11-osios proga, kai visi susirinksime į Jaunimo centrą kovo 10 d. 4 val. p.p. paminėti Lietuvos nepriklausomybės atstatymo 12 metų sukaktį ir literatūrinio konkurso šventę. Čikagos ir apylinkių lietuviai kviečiami dalyvauti. Stalus (po 10 asmenų) arba atskiras vietas prašomi užsisakyti iš anksto „Lietuvių balso" redakcijoje, 2624 W. 71st St., Chicago, IL 60629, arba telefonu 773-776-3399, nes bus ir gardi vakarienė.

Alfonsas Pargauskas, gyvenantis Orland Park, IL, prasitęsdamas „Draugo" prenumeratą, mūsų laikraščio leidybą parėmė 50 dol. Nuoširdžiausiai dėkojame!

„Draugo" knygynėlyje

Prelatas Antanas Rubšys, visą gyvenimą paskyręs Šventojo Rašto studijoms, apvažinėjęs ir išvaikščiojęs Šventojo Rašto kraštus ir įsigilinęs į Senojo Testamento tautų kultūrą bei istoriją, padovanojo mums lietuviškąjį Senojo Testamento vertimą, kuris sugulė į Šventojo Rašto knygą, 1998 metais lietuviškai išleistą Vilniuje. Knygos įžangoje Vilniaus arkivyskupas metropolitas A. J. Bačkis rašo, jog vertėjas puikiai suderino gero vertimo privalumus: ištikimybę originalo kalbai (versta iš hebrajų, aramėjų ir graikų kalbų), – perdavė tikslią autorių mintį, tikrą žodžių, rašytų prieš šimtmečius visai kitoje aplinkoje, prasmę, o kartu įkūnijo tuos Dievo įkvėptus žodžius mūsų dienų lietuvių kalboje ir kultūroje. Prelatas A.Rubšys parengė įvadą į visą Šventąjį Raštą ir atskiras Senojo Testamento knygas, o taip pat ir trumpus paaiškinimus bei išnašas, kurios padės skaityti ir suprasti Dievo žodį pagal Katalikų Bažnyčios mokymą. Naująjį Testamentą iš graikų kalbos išvertė ir įvadą bei sąvokų žodyną parašė kun. Česlovas Kavaliauskas. Knygos, kurią sudaro 2024 psl., dailininkas – Edmundas Saladžius, žemėlapius parengė Ramūnas Blažys, knygos apdaila rūpinosi dr. Jonas Boguta. „Kai meldžiamės, Jam kalbame, kai skaitome dieviškuosius žodžius, Jo klausomės", – taip šv. Ambroziejaus žodžiais kviečiame skaityti lietuviškąjį Šventąjį Raštą, kurį galite įsigyti „Draugo" knygynėlyje. Jo kaina – 25 dol., persiuntimo mokestis – 10 dol. (ši kaina taikoma JAV gyvenantiems žmonėms, o knygą siunčiant į kitas šalis, persiuntimo mokestis būtų didesnis).

Reklamuokitės
773-585-9500

Amerikos Lietuvių tautinė sąjunga rengia Kovo 11 d. Lietuvos nepriklausomybės minėjimą. Minėjimas vyks 2002 m. kovo 10 d., sekmadienį, Pasaulio lietuvių centre Lemonte. Programoje: 10:30 val.r. – vėliavų pakėlimas prie paminklo, vainikų padėjimas. Žodį tars inž. Eugenijus Bartkus. 11 val.r. – šv. Mišios, 12:30 val. p.p. – minėjimas didžiojoje salėje. Pagrindinis paskaitininkas – advokatas Povilas Žumbakis. Meninę programą atliks Algimanto Barniškio ansamblis. Lietuvių visuomenė yra kviečiama Kovo 11 d. minėjime gausiai dalyvauti.

Šv. Kazimiero kongregacijos seserys maloniai visus kviečia dalyvauti šv. Mišiose ir pasimelsti, kad kongregacijos įsteigėja Motina Marija Kaupaitė būtų paskelbta palaimintąja. Mišios bus šį šeštadienį, kovo 2 d., 9:30 val. ryto seselių motiniškame name, 2601 West Marquette Road, Chicago. Mišias aukos Čikagos vyskupas Joseph Perry. Dalyvavus Šv. Kazimiero seselių rėmėjos.

Irena Sirutis, gyvenanti Hot Springs, AR, prasitęsdama prenumeratą, „Draugą" parėmė 50 dol. auka. Esame labai dėkingi!

II JAV JAUNŲJŲ ATLIKĖJŲ FESTIVALIS

Siekiant skatinti lietuvių jaunimą dalyvauti meninėje veikloje, balandžio 28 d. (sekmadienį) Čikagos Jaunimo centre rengiamas II JAV jaunųjų atlikėjų festivalis.

Kaip ir praeitais metais, taip ir šiais, kviečiame kuo gausiau dalyvauti dainuojantį, muzikuojantį (liaudies ar styginiais instrumentais, fortepijonu, akordeonu) jaunimą nuo 3.5 m. iki 28 m. amžiaus. Gali dalyvauti pavieniai atlikėjai, ansambliai. Dalyvių registracija priimama iki balandžio 24 d.

Festivalį rengia JAV LB Kultūros taryba ir Meno mokyklėlė. Norintiems dalyvauti smulkesnę informaciją išsiųsime paštu. Kreiptis tel. 630-624-1247 arba paštu: P.O. BOX 4102, Wheaton, IL, 60189; elektroniniu paštu: *Biciulyste@aol.com*

LAUKIAME SVEIKINIMŲ

„Draugo" koncertas, kuris vyks kovo 17 d., yra visų mūsų džiaugsmas ir pasididžiavimas, kad mūsų muzikiniai talentai gali koncertuoti. Koncertas parodo, kad mūsų veikla gyvuoja. Jūsų pagalba programos leidinyje ir dalyvavimas koncerte bus įrodymas, kad mes dar gyvi ir veiklūs. Labai prašome atsiųsti sveikinimus koncerto proga.

Didelis ačiū,
Valentinas Krumplis

VASARIO 16-OJI ŠVČ. MERGELĖS MARIJOS GIMIMO PARAPIJOJE

Į Marquette Parko Švč. M. Marijos Gimimo parapiją atvykus dirbti naujam vikarui, atsirado viltis, kad reikalai pradės krypti gera linkme. Juk čia ir netolimose apylinkėse gyvena dar daug lietuvių iš vyresniosios kartos, o ir naujai atvykusieji dažnai apsigyvena Marquette Parke ar netoli jo.

Ilgai laukti nereikėjo: artėjant Vasario 16-ajai tarp kitų skelbimų apie Lietuvos nepriklausomybės minėjimus laikraščiuose ir per radiją pasirodė kuklus skelbimas apie šios datos paminėjimą Švč. Mergelės Marijos Gimimo parapijoje.

Minėjimas prasidėjo 5 val. Mišiomis ir tai progai skirtu pamokslu, kuriame tiek meilės buvo išreikšta per amžius kentėjusiai Lietuvai ir jos žmonėms, kad, rodos, nieko kito neliko, kaip išlyginti kartų skirtumus ir veikti bendram mylimos Lietuvos labui. Juk jei Lietuva atlaikė amžiais trukusius žiauriausius priešų puolimus ir norą sunaikinti, tai atlaikys ir dabartinį Lietuvos biurokratų puolimą, kurio žiaurumas nepalyginamas su amžiais Lietuvą niokojusių priešų žiaurumu — jie kerta šaką, ant kurios patys sėdi, o mums, visų kartų lietuviams, lieka vienytis ir saugoti tą šaką — mylimą gimtąjį kraštą (aut.).

Po pamaldų bažnyčioje, išskyrus keletą išvykusiųjų, visi sugužėjo į salę, kur laukė patogiai išdėstyti baltai užtiesti stalai, kviečiantys labai skanūs patiekalai, ir, svarbiausia, jauni gražūs lietuvaičiai, kurie visa tai paruošė.

Po trumpo kun. Rimvydo Adomavičiaus palaiminimo, kuriame jis kvietė susivienyti maldoje, dalytis kaip duona, taip ir meile, supratimu, džiaugsmu, užuojauta ir pagalba vienas kitam, dvasios stiprybe, scenoje pasirodė vaikai. Tai šios parapijos mokyklos mokiniai — lietuviai, kurie mokytojos vadovaujami dainavo ne tik apie Tėvynę, bet ir šiaip nuotaikingas vaikiškas daineles, už ką susilaukė nuoširdžių, gausiai susirinkusių žiūrovų plojimų.

Vaikų koncertėlį papildė kun. Rimvydas. Jis, pritariant mokyt. Giedrei Nedveckienei, padainavo keletą dainų, paskaitė labai gražių eilėraščių apie Lietuvą, jos grožį, meilę jai. Jo kuklumas neleido pasakyti, kad tai buvo jo paties sukurti eilėraščiai. Visais laikais buvo rašytojų ir poetų kunigų, tad kodėl jų negalėtų būti dabar? Skaitytojų žiniai turiu pasakyti, kad prieš aštuonetą metų, prieš išvykstant į JAV, man teko keletą metų dirbti Telšių Katalikų vidurinėje mokykloje mokytoja ir kartu su mokiniais džiaugtis vieno ypač gabių ir talentingų klierikų kurso veikla — dainavimu, eilių skaitymu, grojimu, tikybos pamokų vedimu, nuoširdžiu bendravimu su mokiniais ir mokytojais. Tarp jų buvo ir dabartinis Švč. Mergelės Marijos Gimimo parapijos vikaras, kurio Vasario 16-osios vakarą buvo pilna salė ir tikriausiai neliko nepakalbintų, neišgirdusių malonaus jo žodžio. Žiūrovai plojimais palydėjo klebono J. Kuzinsko žodžius: „Dabar mano žvaigždė gali ramiai nusileisti, jūsų tarpe sužibo nauja, ryškiai šviečianti žvaigždė".

Visus susirinkusius nustebino ir pradžiugino Frank Zapolis ne vien savo buvimu minėjime, bet ir loterija, kurios bilietai buvo išdalinti nemokamai, o išlošti galėjai 10 dolerių. 100 dolerių buvo paskirta parapijai. Dar penkiolika laimingųjų išlošė labai vertingus kelių atlasus, kurių būtų norėję ir kiti. Tada F. Zapolio pagalbininkė pažadėjo jų duoti daugiau atvykus į įstaigą apsidrausti.

Pasistiprinus skania vakariene, koncertas tęsėsi. Labai gražiai vargonininko Ričardo Soko vadovaujami dainavo patys dalyviai — jauni ir pagyvenę. Skambėjo visa salė. Jei nebūtų Gavėnia, tai ir šokiai būtų buvę, bet tai lieka ateičiai.

Pasibaigus šiam renginiui, pakalbinau keletą čia atsilankiusiųjų. F. Zapolis, pasidžiaugęs tuo, kas čia vyko, pažadėjo ir kitą kartą dalyvauti. Bronė Barakauskienė, dirbanti „American Travel Service", pasakė: „Kaip nemalonu, kad anksčiau buvusi tokia aktyvi parapija beveik visai apmirė. Gerai, kad privažiavo tiek daug jaunų žmonių iš Lietuvos ir toks gabus jaunas vikaras Rimvydas atvyko. Dabar tai tikrai atsigausime". O Marquette Parko gyventojo Zigmo Navicko žodžiais tariant, kur nors vis tiek reikia eiti, tai kodėl neiti čia pat, jei gali pamatyti tokį renginį! Tai nuskambėjo lyg kvietimas kitiems parapijiečiams ir svečiams, kurie visada čia yra laukiami.

Liucija Einikienė

„DRAUGO" 93 metų sukakties proga ruošiame ypatingą koncertą ir istorinį sveikinimų leidinį.

Koncertą „Balsas tarp žmonių balsų" kovo 17 d., sekmadienį, 3 val.p.p. Maria gimnazijos auditorijoje, 6727 S. California Ave., Chicago, IL, atliks Čikagos LMA „Dainava".

Kviečiame skaitytojus ir rėmėjus pasveikinti „DRAUGĄ" šia ypatinga 93 metų sukakties proga.

Vardas_____

Pavardė_____

Adresas_____

_____

Sveikinimo tekstas_____

_____

_____

DRAUGAS 93

☐ Auksinis puslapis $500 ☐ Puslapis $100
☐ Pusė puslapio $50 ☐ Ketvirtadalis psl. $25

Sveikinimo auka $_____

Joseph Augutis, gyvenantis St. Pete Beach, FL, prasitęsdamas prenumeratą, mūsų laikraščio paramai dar pridėjo 50 dol. Tariame nuoširdų ačiū!

Jonas Cinkus, gyvenantis Downers Grove, IL, prasitęsdamas prenumeratą, „Draugo" iždą papildė 50 dol. auka. Labai jums dėkojame!

Ar žinote, kad „Dainavos" ansamblio krikštynos įvyko 1946 m. birželio 9 d. Vokietijoje? Tada buvo pasirinktas „Dainavos" vardas ir šūkis „Su daina – į laisvę!". Chorui tuomet vadovavo Bronius Jonušas. Repertuare turėta per 100 dainų, daugiausia lietuvių kompozitorių, o be pasaulinių kompozitorių muzikos, buvo atliekami ir religiniai kūriniai, giedant stovyklos bažnyčiose per pamaldas. „Dainavos" ansamblis išliko iki šių dienų – dabar vadovaujamas Dariaus Polikaičio, choras kiekvieną antradienį renkasi Pasaulio lietuvių centre Lemonte ir ruošiasi įvairiausiems renginiams, šventėms, koncertams arba šiaip repetuoja. Šių metų kovo 17 d. dainaviečiai bus „Draugo" koncerto, pavadinto „Balsas tarp žmonių balsų", atlikėjais. Koncerto programos repertuare – lietuvių kompozitorių M. K. Čiurlionio, J. Gaidelio, F. Strolios, V. Miškinio, V. Juozapaičio, J. Tamulionio, N. Sinkevičiūtės kūriniai ir italų kompozitoriaus A. Vivaldi kantata „Gloria". Bilietus į koncertą, kuris vyks Maria gimnazijos auditorijoje (6727 S. California Ave.), galite įsigyti „Drauge", „Seklyčioje" (2711 w. 71st Str.) ir šį sekmadienį, vasario 3 d., nuo 9:30 val.r. iki 1 val.p.p. Pasaulio lietuvių centre Lemonte.

Union Pier lietuvių draugija per Vidą Giniotį Draugo fondui atsiuntė 100 dolerių, pasiekdama 1,300 dol. įnašus. Draugija yra viena iš nedaugelio organizacijų, tapusi Draugo fondo **garbės nare.** Dėkojame už paramą ir kviečiame visas mūsų organizacijas pasekti šiuo gražiu pavyzdžiu.

Cicero lietuvių telkinyje kovo 3 d., sekmadienį, po 9 val. r. šv. Mišių parapijos salėje vyks LB metinis susirinkimas. Prieš susirinkimą – šeimyniškas pabendravimas, priešpiečiai, skanus kugelis, skanumynai, kava. Cicero telkinio LB valdyba kviečia ir labai ragina gausiai dalyvauti, kad mūsų gyvavimas šiame telkinyje dar ilgai tęstųsi.

S. P. Tauras iš Valparaiso, IN, prasitęsdamas „Draugo" prenumeratą, mūsų laikraščio leidybai paaukojo 50 dol. Ačiū už paramą!

Audra Kapačinskaitė, lankanti katalikišką Fenger mokyklą ir Maironio lituanistinę mokyklą Lemonte, savo mokyklos draugų tarpe surinko daug rūbų ir žaislų, kurie per „Vaiko vartų į mokslą" organizaciją buvo pasiųsti į Marijampolės beglobių vaikų centrą „Šaltinėlis". Tai gražus pavyzdys, kaip jaunimas gali efektingai prisidėti prie šalpos darbo.

Autobusu į „Draugo" koncertą! LB Lemonto apylinkės socialinių reikalų skyrius praneša, kad autobusas į „Draugo" koncertą išvyksta kovo 17 d. 2 val.p.p. iš PLC Lemonte. Vietų užsakymas tel. 630-243-0791, 708-346-0756.

Skelbimai

ADVOKATAS
Vytenis Lietuvninkas
4536 W. 63 Street
Chicago, IL 60629
(Skersai gatvės nuo „Draugo")
Tel. 773-284-0100.
Tel. 630-257-0200, Lemont, IL

Advokatas
Jonas Gibaitis
Civilinės ir kriminalinės bylos

6247 S. Kedzie Avenue
Chicago, IL 60629
Tel. 773-776-8700
E-mail: Gibaitis@aol.com
Toll free 24 hr. 888-776-6742
Darbo val. nuo 8 v.r. iki 5 v.v.
Šeštad. 8 v.r. iki 1 v.p.p.

IMIGRACINĖS TEISĖS ADVOKATAS
AURELIUS BUTVILAS
Tel. 312-580-1217
135 S LaSalle #2300 Chicago, IL 60603
Galimos konsultacijos šeštadieniais

ADVOKATAS
GINTARAS P. ČEPĖNAS
6436 S.Pulaski Rd., Chicago, IL 60629
Tel. 773-582-4500
Valandos pagal susitarimą

TRISPALVĖ — PRIE CICERO MIESTO RŪMŲ

Kaip jau Lietuvos nepriklausomybės švenčių proga įprasta, šiemet lietuviška trispalvė vėl iškilo prie Cicero valdybos rūmų. Tai buvo atlikta vasario 14 d., dalyvaujant gausiam Cicero pareigūnų bei lietuvių visuomenės narių būriui.

Vėliavos iškėlimą atliko lietuvių jūros šauliai Bronius Bikulčius ir Juozas Mikulis. Pačią programą vedė ALTo Cicero skyriaus pirmininkas Stasys Dubauskas rūmų kieme prie žuvusiems už laisvę karių paminklo. Buvo sugiedoti JAV bei Lietuvos himnai.

Invokaciją perskaitė Šv. Antano parapijos klebono pagalbininkas kun. William Zimmer, o kalbą pasakė dažnas lietuviškų minėjimų dalyvis — miesto valdybos pareigūnas John Kosciolko. Jis prisiminė tuos laikus, kai Lietuva buvo pavergta ir kada visi siekė ir laukė nepriklausomybės dienų.

Kalbėtojas perskaitė miesto prezidentės Betty Loren-Maltese bei sekretorės Marlyn Colpo pasirašytą rezoliuciją, skelbiančią vasario 16 dieną „Amerikos lietuvių diena Cicero". Toje rezoliucijoje kartu su kai kuriomis istorinėmis Lietuvos datomis bei faktais yra skelbiama, kad Lietuvos trispalvė prie miesto rūmų plevėsuos nuo vasario 14 iki 21 d. „Kviečiame mūsų piliečius pripažinti Amerikos lietuvių įnašą, kurį jie yra padarę mūsų miestui ir siunčiame mūsų maldas dėl Lietuvos tolimesnės nepriklausomybės bei saugumo", — tokiais žodžiais baigiama ši rezoliucija.

Reikia pažymėti, kad šiemet vėliavos iškėlimo apeigos sutraukė nemažą būrį tautiečių, nepaisant, kad jos vyko darbo dieną per pietus. Čia ypač daug matėsi Cicero miesto pareigūnų (išskyrus pačią prezidentę, kuri turėjo kitur tuo metu dalyvauti) su savo tarnautojais.

Spalvota nuotrauka iš šio renginio buvo išspausdinta Čikagos vakarinius priemiesčius aptarnaujančiame „Life" laikraštyje vasario 20 d. laidoje.

E. Šulaitis

Lietuviška trispalvė keliama prie Cicero miesto rūmų vasario 14 d. **E. Šulaičio** nuotr.

Dalis Lietuviškos vėliavos pakėlimo ceremonijos dalyvių. Kairėje – dr. P. Kisielius, kun. W. Zimmer ir kt. **E. Šulaičio** nuotr