**********MIXED ADC 606
357 P8 GRATIS
THE LIBRARY OF CONGRESS
EUROPEAN READING ROOM
SERIALS DIVISION
WASHINGTON DC 20540-4830
###

DRAUGAS

PERIODICALS
June 25, 2004
Vol. XCV

THE LITHUANIAN WORLD-WIDE DAILY

95-IEJI METAI

PENKTADIENIS - FRIDAY, BIRŽELIO - JUNE 25, 2004

NEWSPAPER - DO NOT DELAY - Date Mailed 06-24-04

UŽSIENIO LIETUVIŲ DIENRAŠTIS
4545 WEST 63rd STREET • CHICAGO, ILLINOIS 60629
TEL.: 773-585-9500 • FAX: 773-585-8284 • WWW.DRAUGAS.ORG

95th ANNIVERSARY

Nr. 121
Kaina 50 c.

Šiame numeryje:

Olimpiečiai galvos apie Lietuvą, ne apie premijas. Sesuo ir brolis pasižymi sporte. 54-ųjų ŠALFASS krepšinio varžybų laimėtojai.
2 psl.

Proga apsispręsti abejojantiems. Ar Lietuva nėra tapusi geopolitiniu Rusijos eksperimentų poligonu.
3 psl.

Vaiko vartai į gyvenimą.
4 psl.

Tautos fondas padeda dūstančiai lietuvybei. „Mokykimės angliškai".
5 psl.

Lietuvis išgyveno žaibo smūgį. LKKAS praneša. Balsavimai antrajame prezidento rinkimų rate. Spaudos apžvalga.
6 psl.

Sportas

* **Olimpinis ir pasaulio čempionas Virgilijus Alekna trečiadienį iškovojo pergalę** 20-osiose Tarptautinėse lengvosios atletikos „Vardinoyannia" varžybose Graikijoje, diską nusviedęs 70 m 97 cm ir pagerinęs geriausią sezono rezultatą pasaulyje.

* **Anglijoje tęsiasi tarptautinis vyrų bei moterų Wimbledon teniso varžybos,** kurių prizų fondą sudaro 9.7 mln. svarų. Ketvirtadienį sėkmingai antrąjį ratą įveikė stipriausias planetos tenisininkas šveicaras Roger Federer, be didesnio vargo 6:1, 6:2, 6:0 sutriuškinęs Alejandro Fall iš Kolumbijos. Į trečiąjį ratą pateko ir australas Lleyton Hewitt ir ispanas Carlos Moya bei švedas Joachim Johansson.

* **Pirmadienį Lietuvos olimpinė krepšinio rinktinė pradės antrąjį pasiruošimo** Atėnų olimpinėms žaidynėms ratą. Į stovyklą Palangoje pakviesta 17 žaidėjų. Prie septynių krepšininkų likusių po pirmojo treniruočių rato — Roberto Javtoko, Marijono Petravičiaus, Dainiaus Šalengos, Simo Jasaičio, Donato Slaninos, Simono Serapino ir Vido Ginevičiaus — prisijungs dar dešimt rinktinės kandidatų: Eurelijus Žukauskas, Darius Songaila, Kšyštofas Lavrinovičius, Mindaugas Žukauskas, Saulius Štombergas, Mindaugas Timinskas, Ramūnas Šiškauskas, Arvydas Macijauskas, Šarūnas Jasikevičius, Rimantas Kaukėnas.

Naujausios žinios

* **Iš Vilniaus pataisos namų pabėgo nuteistasis.**

* **Interneto vartotojų skaičius Lietuvoje per metus** išaugo ketvirtadaliu.

* **Europos investicijų bankas Vilniaus greitojo tramvajaus finansavimo** galimybių studijai skyrė beveik 1 mln. litų.

V. Adamkaus rinkimų štabas perspėja saugotis galimų provokacijų

Vilnius, birželio 24 d. (BNS) — Kandidato į prezidentus Valdo Adamkaus rinkimų štabas nurodė savo stebėtojams būti ypatingai budriems, kad būtų išvengta galimų provokacijų ir klastojimų per balsavimą birželio 27 dieną.

Pagrindą tokiems nuogąstavimams V. Adamkaus rinkimų štabui davė Specialiųjų tyrimų tarnybos patikrinimai šią savaitę pagrindinių parlamentinių partijų būstinėse, tiriant galimą politinį kyšininkavimą. Valstybės vadovų ir politikų vertinimu, tokie STT veiksmai rinkimų išvakarėse gali turėti įtakos rinkimų rezultatams.

„Jei jau viešai mėginama įtakoti rinkimų rezultatus, ką jau bekalbėti apie galimus bandymus daryti tai slapta", spaudos konferencijoje ketvirtadienį sakė Tėvynės sąjungos atstovas V. Adamkaus rinkimų štabe Rimantas Dagys.

Štabo atstovas ryšiams su visuomene Marius Lukošiūnas STT veiksmus pavadino „mėginimais įnešti sumaištį" ir „rytų technologijomis paremta akcija", kuriuos paskatino nepatenkintieji apklausomis, rodančiomis rinkėjų palankumą V. Adamkui.

Vėliausi visuomenės nuomonės tyrimai šią savaitę rodė, kad V. Adamkus populiarumu lenkia savo varžovę antrajame rinkimų rate Kazimirą Prunskienę.

„Mes nesakome, jog tai Kazimiros Prunskienės rėmėjų darbas", pabrėžė M. Lukošiūnas, drauge leisdamas suprasti, kad STT agentai atliko poėmius būstinėse tų partijų, kurios pareiškė remiančios V. Adamkaus kandidatūrą arba neutralumą jo atžvilgiu. STT neapsilankė K. Prunskienės rėmėjų būstinėse.

V. Adamkaus rinkimų štabo atstovai teigia gaunantys iš įvairių Lietuvos vietų nerimą keliančios informacijos, kad provokacijų ir klastojimo bandymų gali būti ir balsavimo dieną. Todėl stebėtojams parengtos specialios veiklos instrukcijos, sudarytos jų grupės, kurios su fotoaparatais lanko ir lankys balsavimo apylinkes bei fiksuos įtartinus veiksmus.

„Kontekstas verčia nerimauti", spaudos konferencijoje sakė liberalcentristų atstovas V. Adamkaus štabe Žilvinas Šilgalis. Anot jo, stebėtojai yra pastebėję balsavimo paštu apylinkėse „įtartinų asmenų", esą siūliusių pinigų už „tinkamą" balsą.

Ž. Šilgalis taip pat minėjo „neoficialių šaltinių" ir faktais nepatvirtintą informaciją, kad vienoje spaustuvėje be Vyriausiosios rinkimų komisijos (VRK) žinios buvo nelegaliai atspausdinta 20,000 biuletenių, kurie gali būti panaudoti klastojant rinkimų rezultatus.

Siekdami užtikrinti balsavimo ir balsų skaičiavimo skaidrumą, Liberalų ir centro sąjungos bei Tėvynės sąjungos atstovai trečiadienį kreipėsi į VRK, kad ši, atsižvelgdama į „galimas provokacijas", sustiprintų apsaugą nuo prezidento rinkimų rezultatų klastojimo.

VRK prašoma papildomai informuoti rinkimų apylinkių pirmininkus, kad užpildę balsavimo rezultatų skaičiavimo protokolus, gautų balsų sumą jie užrašytų ne tik skaičiais, bet ir žodžiais, taip užkertant kelią galimam protokolų klastojimui.

V. Adamkaus rinkimų štabas ragina saugotis ir kitų nuomonių klastojimo būdų, pavyzdžiui — nesiųsti rinkėjams rinkėjų pažymėjimų, gadinti biuletenius pažymint ir antrą kandidatą, klastoti balsų skaičiavimo protokolus.

„Tikiuosi, kad po šių rinkimų nereikės šaukti dar vieno Valstybės gynimo tarybos posėdžio", sakė M. Lukošiūnas.

Komentuodamas svarstymus, kad minėtieji STT veiksmai iš anksto duoda pagrindą abejoti rinkimų rezultatų teisėtumu, Ž. Šilgalis sakė, jog „mūsų tikslas, kad to pagrindo nebūtų". Anot jo, teisinių veiksmų tektų imtis, „jei būtų faktų, kad pažeidimai galėjo turėti įtakos rinkimų rezultatams".

Gydytojai ketina dalyvauti Seimo rinkimuose

Vilnius, birželio 23 d. (BNS) — Lietuvos gydytojų sąjungos (LGS) buriamas neformalus visuomeninis judėjimas, vienijantis medikus, pensininkus ir pedagogus, žada kelti savo kandidatus rudenį vyksiančiuose Seimo rinkimuose.

„Lietuvos gydytojų sąjungos pastangomis suburtas visuomeninis judėjimas Seimo rinkimų metu ketina iškelti ne tik medikų, slaugytojų socialines problemas, bet taip pat kels ir pensininkams bei pedagogams rūpimus klausimus", sakė LGS prezidentas Liutauras Labanauskas.

Pasak jo, į šį judėjimą be gydytojų sąjungos įsitraukė trys slaugytojus, pedagogus bei pensininkus vienijančios visuomeninės organizacijos.

Birželio 22-ąją Šiaurės pusrutulyje prasideda astronominė vasara — būna ilgiausia metų diena ir trumpiausia naktis, kai Saulė pasiekia aukščiausią savo tašką ir išbūna jame bemaž savaitę. Tai vadinamasis vasarvidis, nuo seno švenčiamas kartu su Rasų, o krikščionybės laikais — Joninių švente. Rasų šventė tradiciškai buvo švenčiama visoje Lietuvoje, ant kalvų, piliakalnių, prie upių ir ežerų. **Nuotr.:** Rasų šventė Vilniuje, Verkių parke.

Mykolo Ambrazo (ELTA) nuotr.

Lenkijos laikraštis: kas kelia suirutę Lietuvoje?

Vilnius, birželio 24 d. (ELTA) — Lenkijos žiniasklaida plačiai komentuoja skandalą Lietuvoje, kurį sukėlė Specialiųjų tyrimų tarnybos (STT) pareigūnų atlikti dokumentų poėmiai didžiausių partijų būstinėse.

Kaip pareiškė Lenkijos dienraščiui „Gazeta Wyborcza" politologas Mindaugas Vinkus, STT vadovo Valentino Junoko agentų patikrinimai partijų būstinėse — „dar viena juodžiausių Rusijos rinkimų technologijų taikymo apraiška".

Anot jo, Rusijos viešųjų ryšių žinovai nepalieka Lietuvos. Jie vadovavo Rolando Pakso rinkimų kampanijai, o po to atkakliai gynė prezidentą, kuris buvo kaltinamas paklusnumu Rusijos specialiosioms tarnyboms.

Dabar jie remia Kazimirą Prunskienę, kuri dešimtojo dešimtmečio pradžioje siūlė Michail Gorbačiov „įšaldyti" Lietuvos nepriklausomybės siekius, o dar anksčiau — rašė pranešimus KGB. Dabar K. Prunskienę remia naudodamiesi V. Junoko ir generalinio prokuroro Antano Klimavičiaus paslaugomis — šie pareigūnai per R. Pakso ir Seimo konfliktą palaikė susikompromitavusį prezidentą.

Dabar V. Junokas negali paaiškinti, kodėl jis nusiuntė savo agentus į partijų būstines rinkimų išvakarėse. Bet tai jau nesvarbu — skandalas dėl žmonių, remiančių provakarietiškai nusiteikusį Valdą Adamkų, sukeltas, sakė M. Vinkus.

Prieš priimant Baltijos valstybes į Europos Sąjungą, Rusijos prezidento Vladimir Putin patarėjas Sergej Prichodka įspėjo Vakarus: „Priimate valstybes, kurias yra apėmusi suirutė".

„Suirutė akivaizdi. O kas ją kelia, ne taip jau ir svarbu, pažymi 'Gazeta Wyborcza'".

M. Laurinkus įteikė skiriamuosius raštus Ispanijos karaliui

Madridas/Vilnius, birželio 23 d. (ELTA) — Lietuvos nepaprastasis ir įgaliotasis ambasadorius Mečys Laurinkus trečiadienį įteikė skiriamuosius raštus Ispanijos karaliui Juan Carlos.

Pasak Užsienio reikalų ministerijos pranešimo, beveik dvi valandas trukusi raštų įteikimo ceremonija vyko laikantis klasikinių Ispanijos protokolo tradicijų. Ambasadorius bei jį lydintis Lietuvos ambasados Ispanijoje diplomatinis personalas viduramžių karietomis centrinėmis Madrido gatvėmis buvo iškilmingai vežami į Karaliaus rūmus.

Skiriamųjų raštų įteikimo ceremonijoje taip pat dalyvavo Ispanijos užsienio reikalų ministras Miguel Angel Moratinos.

Po raštų įteikimo ambasadorius M. Laurinkus kartu su Ispanijos karaliumi bei užsienio reikalų ministru aptarė Lietuvos ir Ispanijos dvišalio bendradarbiavimo klausimus, pasveikindamas šios vyriausybės sprendimą Vilniuje atidaryti Ispanijos ambasadą.

„Mes sugrįžome į Europą atverdami Ispanijai bei kitoms ES narėms plačias galimybes, kuriomis siūlyčiau pasinaudoti. Dirbdamas Lietuvos ambasadoriumi Ispanijos Karalystėje, padarysiu viską, kad dvišaliai santykiai aktyviai plėtotųsi draugiškumo ir abipusės pagarbos dvasioje", sakė M. Laurinkus.

Lietuvos savaitė — Briuselio institucijoms

Briuselis, birželio 24 d. (ELTA) — Visą šią savaitę Europos Sąjungos (ES) institucijose Briuselyje pristatoma Lietuvos kultūra, kalba, ekonomika ir kulinarija — vyksta tautinės savaitės renginiai.

Tokio pobūdžio tautines savaites Europos Komisijoje ir ES Taryboje rengia visos naujosios ES valstybės narės, jų tikslas — šias valstybes pristatyti daugiataučiams Europos Komisijos ir ES Tarybos generalinio sekretoriato darbuotojų kolektyvams, Briuselyje dirbantiems užsienio valstybių diplomatams.

Dalyvaujant Lietuvos kultūros ministrei Romai Žakaitienei, Europos Komisijos narei Daliai Grybauskaitei ir nuolatiniam atstovui ES, ambasadoriui Oskarui Jusiui, pirmadienį viename iš pagrindinių Europos Komisijos pastatų atidaryta fotografijos paroda „Lietuva: pirmoji diena Europos Sąjungoje", koncertavo Veronikos Povilionienės ir Petro Vyšniausko duetas.

Roma Žakaitienė

Michailo Raškovskio (ELTA) nuotr.

Antradienį kultūros ministrė R. Žakaitienė pristatė Lietuvos kultūros ypatumus pagrindinėje ES Tarybos būstinėje, o tos pačios dienos vakarą Europos Komisijoje koncertavo jaunasis lietuvių džiazo muzikos atlikėjas Damianas Borkovskis, atidaryta paroda, atspindinti baroko kelią Lietuvoje.

Paskutiniąją Lietuvos savaitės dieną, penktadienį, Europos Komisijoje bus surengtas seminaras apie Lietuvos ekonomikos ir verslo viltis bei galimybes Europos Sąjungoje. Šį seminarą Lietuvos atstovybė rengia drauge su Tarptautiniais prekybos rūmais ir Lietuvos ekonominės plėtros agentūra.

Visą savaitę ir Europos Komisijos pastatuose, ir ES Tarybos būstinėje rodomi vaidybiniai ir dokumentiniai lietuvių kūrėjų filmai — režisieriaus Algimanto Puipos juosta „Vilko dantų karoliai", Janinos Lapinskaitės kino darbai ir lietuvių kino kūrėjų trumpo metražo filmai.

ES institucijų valgyklose siūloma lietuviškų patiekalų, vyksta trumpi lietuvių kalbos kursai ES institucijų darbuotojams.

Taip pat išleistas specialus Europos Komisijos laikraštis apie Lietuvą, vyks Europos Komisijos darbuotojų viktorina, kurios dalyviams teks atsakyti į klausimus apie Lietuvą, o laimėtojas bus apdovanotas dviem „Lietuvos avialinijų" bilietais skrydžiui į Vilnių ir atgal.

Liberaldemokratai: Lietuvoje nieko neįvyko

Vilnius, birželio 23 d. (BNS) — Susikompromitavusį buvusį prezidentą Rolandą Paksą remiančių liberaldemokratų teigimu, valstybės vadovų ir Seimo siekis išsiaiškinti Specialiųjų tyrimų tarnybos (STT) agentų apsilankymą partijų būstinėse prezidento rinkimų išvakarėse yra perdėtas.

„Reakcija yra keista. Kas įvyko? Nieko neįvyko. Buvo paimti finansiniai dokumentai, net nėra pareikšta jokių kaltinimų", stebėjosi Liberalų demokratų partijos vadovas Valentinas Mazuronis.

„Korumpuoto klano sąmokslu" vadinę Seimo sprendimą nušalinti apkaltos būdu nuo prezidento pareigų jų remiamą Rolandą Paksą liberaldemokratai dabar teigia esą nustebę dėl aukščiausiųjų valstybės pareigūnų ir partijų kalbų apie „sąmokslą prieš valstybę".

„Patys muša ir patys rėkia", sakė spaudoje dalyvavęs Liberaldemokratų frakcijos narys Rolandas Pavilionis.

Ne tik Lietuvos, bet ir užsienio žiniasklaidoje išreikšta abejonių, jog STT pareigūnų veiksmai, nukreipti prieš Valdą Adamkų remiančias partijas, gali būti susiję su šios tarnybos vadovo Valentino Junoko siekiu išsaugoti savo postą.

Valentino Junoko kėdė kliba jau keli mėnesiai po jo vadovaujamos tarnybos plačiai išgarsintų kyšininkavimo tyrimų, kurie baigėsi visiškai be rezultatų.

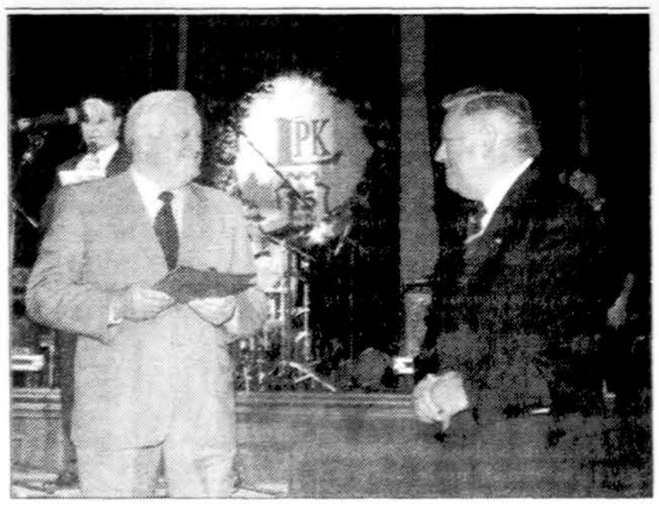

Viešbutyje „Le Meridian Villon" vyko šventinis renginys, skirtas Lietuvos pramonininkų sąjungos 15 metų jubiliejui. Jubiliejiniame renginyje dalyvavo Seimo ir vyriausybės vadovai, ministrai, visuomeninių organizacijų atstovai. **Nuotr.:** Premjeras Algirdas Brazauskas sveikina pramonininkų sąjungos prezidentą Bronislovą Lubį.

Mykolo Ambrazo (ELTA) nuotr.

Gabiausi moksleiviai poilsiaus ir mokysis Nidoje

Nida, birželio 24 d. (ELTA) — Birželio 27-liepos 10 dienomis Nidoje nemokamai poilsiaus ir gilins žinias talentingiausi valstybės vaikai. Į pirmąją Lietuvoje „Moksleivių vasaros akademiją" Kauno technologijos universiteto (KTU) gimnazija bei Mstislav Rostropovič paramos ir labdaros fondas „Pagalba Lietuvos vaikams" pakvietė penkiasdešimt 9-11 klasių moksleivių, užėmusių prizines vietas respublikiniuose matematikos, chemijos, informatikos, filologijos ar ekonomikos konkursuose ir olimpiadose.

„Iki šiol nėra buvę, kad intelektualaus jaunimo ugdymui taip susitelktų mokslininkai, verslininkai, pedagogai, švietimo politikai, menininkai", pabrėžė projekto vadovė KTU docentė Bronė Narkevičienė.

Dvi savaites žiniomis su moksleiviais dalysis KTU, Vilniaus, Vytauto Didžiojo universitetų dėstytojai, Biochemijos instituto, Latvijos universiteto profesoriai, docentai ir Vilniaus jėzuitų, KTU gimnazijų bei Vilniaus licėjaus mokytojai ekspertai.

„Moksleivių vasaros akademijoje" numatyti dalykiniai, asmenybės tobulinimo, meninio ugdymo, užsiėmimai. „Siekiame, kad vasaros akademijoje įgyta patirtis paskatintų gabius vaikus tikslingai siekti profesinių aukštumų", sakė M. Rostropovič paramos ir labdaros fondo vadovė Rasa Kubilienė.

SPORTO APŽVALGA

MES JAIS DIDŽIUOJAMĖS

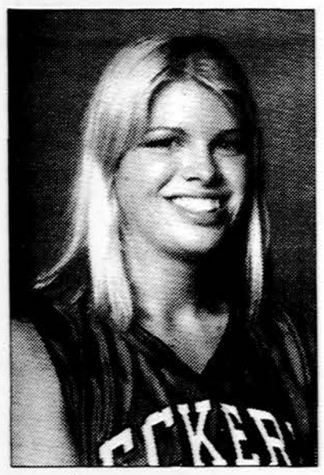

Erika Šiaučiūnaitė.

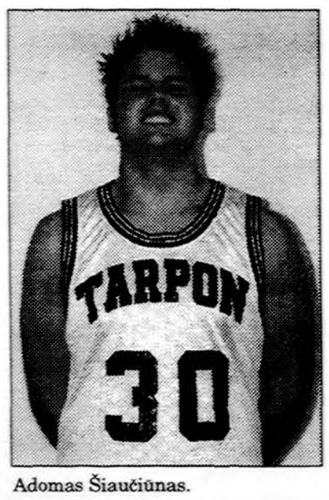

Adomas Šiaučiūnas.

Sesuo ir brolis pasižymi sporte

Nedažnai girdime, kad vienoje lietuvių šeimoje augtų daugiau negu vienas sporte pasižymintis jaunuolis. Čia malonią išimtį padaro Erika ir Adomas Šiaučiūnai iš Palm Harbor, FL. Erika (gimusi 1984 m. Čikagos apylinkėse) po sėkmingo žaidimo Tarpon Springs H.S. gavusi stipendiją, jau užbaigė pirmuosius metus Eckerd kolegijoje St. Petersburge, FL, o jos brolis (gim. 1987 m.) šį rudenį pradės baigiamąją klasę Tarpon Springs gimnazijoje.

Apie šiuos lietuvių kilmės sportininkus (ypač apie Eriką) nemažai rašė vietiniai amerikiečių laikraščiai, kurie iškėlė jų sugebėjimus.

Žaisdama Tarpon Springs H.S. „Spongers" vardu vadinamose rinktinėse, Erika 3 metus buvo pirmojo penketuko žaidėja, o dvejus metus — komandos kapitone. Jos įmestų krepšių vidurkis 13.5, o atkovotų kamuolių — net 15. Ji yra gavusi daug pasižymėjimo ženklų, jų tarpe vieną visos Floridos valstijos žaidėjų tarpe.

Šalia krepšinio, Erika trejus metus žaidė ir savo gimnazijos tinklinio rinktinėje, o taip pat buvo lengvaatletikos komandos nare. Erika pasižymėjo ir moksle, ketverius metus iš eilės patekdama į „Dean's" sąrašą ir buvo „National Honor" bei „Spanish Honor" draugijų nare.

Kaip rašo Eckerd kolegijos „Tritons" moterų krepšinio komandos programinis leidinys, Erika atnešė „Tritons" komandos priekinei linijai agresyvų žaidimo stilių. Beje, 5 pėdų, 11 colių turinti Erika žaidžia puolime.

Pasižymi krepšinyje ir futbole

Nuo savo vyresniosios sesutės nenori atsilikti ir jos brolis Adomas, kuris žaidžia savo mokyklos dviejų sporto šakų rinktinėse — krepšinio ir amerikietiškojo futbolo.

Jis „Spongers" krepšinio komandoje, su savo 6 pėdų ir 4 colių ūgiu yra patekęs į vidurio puolėjo poziciją. Krepšinio komandoje jis dėvi 30 numeriu paženklintus marškinėlius, o futbolo komandoje jo numeris yra 76. Jo gimimo vieta, Čikagos pašonėje esantis, Naperville miestas.

Apie Adomą, be abejo, daugiau girdėsime, kuomet kitą pavasarį jis užbaigs gimnaziją ir pateks į universitetą ar kolegiją. Juo jau domisi ne viena aukštojo mokslo įstaiga.

Šių pasižymėjusių sportininkų tėvai dr. Šarūnas ir Rūta (Bartkutė) Šiaučiūnai čikagiečiams yra gerai pažįstami, nes jie Čikagos apylinkėse ilgą laiką gyveno. Dr. Š. Šiaučiūnas Cicero yra turėjęs dantų gydymo kabinetą. Cicero dar tebegyvena dr. Šarūno tėvai Jonas ir Stasė Šiaučiūnai, kurie, nepaisant savo brandaus amžiaus, dar vis matomi vietos lietuvių renginiuose.

Jie labai džiaugiasi savo anūkų pasiekimais. Jais džiaugiamės ir mes, linkėdami šiems sporto entuziastams geros sėkmės ateityje!

Ed. Šulaitis

KREPŠININKAI IŠ LIETUVOS DALYVAUS TARPTAUTINĖSE VARŽYBOSE DALLAS

Per neseniai Čikagoje vykusią į NBA lygą pretenduojančių naujokų stovyklą buvo dalinami reklaminiai lapeliai apie netrukus numatomas tarptautines krepšinio varžybas. Jos įvyks birželio 27–liepos 3 d. Southern Metodist University „Moody" koliziejume, Dallas, Texas valstijoje.

Kaip skelbiama, čia dalyvaus 10 valstybių komandos, jų tarpe ir Lietuvos. Be mūsiškių, dar žais Rusija, Ukraina, JAV, Kanada, Serbija–Juodkalnija, Puerto Rico, Kroatija, Kinija, Argentina.

Birželio 27 d. Lietuva susitiks su Kinija. O kitomis dienomis su Kroatija ir Kanada. Liepos 2 d. lietuviai kovos prieš JAV krepšininkus. Paskutinę dieną bus baigminiai susitikimai.

Tačiau čia rungtyniaus ne valstybinės rinktinės, bet JAV universitetuose, kolegijose ar vid. mokyklose studijuojantieji krepšininkai (bent, kaip atrodo, daugumos valstybių rinktinėse).

BESIRUOŠIANT OLIMPIADAI

OLIMPIEČIAI GALVOS APIE LIETUVĄ, NE APIE PREMIJAS

Iki Atėnų vasaros olimpinių žaidynių likus 53 dienoms, birželio 22 d. Vilniaus „Karolinos" viešbučio konferencijų salėje surengtame Lietuvos Tautinio olimpinio komiteto (LTOK) Vykdomojo komiteto išplėstiniame posėdyje dar kartą išsamiai aptartas Lietuvos olimpiečių pasirengimas svarbiausiam ketverių metų ciklo startui.

Pasak Kūno kultūros ir sporto departamento generalinio direktoriaus ir Lietuvos olimpinės rinktinės vadovo Vyto Nėniaus, pagrindinį koordinacinį darbą sėkmingai atlieka darbo grupė, kuri užtikrina gerus ryšius tarp visų grandžių — trenerių ir mokslininkų, mokslininkų ir medikų. Jis taip pat pasidžiaugė, kad pavyko surasti didžiausią lėšų kooperavimo principą.

Lietuvos sportininkams keliama užduotis laimėti Atėnuose tris medalius. Specialistų nuomone, juos iškovoti gali baidarininkės, dviratininkai, lengvaatlečiai, šiuolaikinės penkiakovės meistrai bei krepšininkai.

Į prizinėmis olimpinėse žaidynėse tituluojamas 4-8 vietas gali pretenduoti boksininkai, dviratininkai, graikų — romėnų imtynių mėgėjai, lengvaatlečiai, plaukikai, sunkiaatletis, šaulė.

Kreipdamasis į federacijų vadovus, V. Nėnius sakė: „Pasirodykime taip, kad vėliau neišgirstume kritikos, jog į Atėnus vežėme sporto turistus".

Programos „Atėnai — 2004" vadovas Algirdas Raslanas, aptaręs visų sporto šakų pasirodymus ikiolimpinėse varžybose, įvardijo jų teigiamas ir neigiamas savybes, prognozavo galimus rezultatus Atėnuose. Jo teigimu, patobulėjo planavimas, rezultatų analizė, trenerių darbo metodika, o moksliniai ir medicininiai tyrimai sudaro galimybę tiksliai ir objektyviai pateikti fizinių bei funkcinių galimybių įvertinimus.

LTOK medicinos tarnybos vadovo Edmundo Švedo teigimu, per šį olimpinį ciklą medicininiai tyrimai kas du tris mėnesius buvo atikti beveik visiems rinktinės nariams. Nors sportininkai nėra absoliučiai sveiki, bet visus negalavimus medikai stengiasi kuo greičiau išgydyti.

Lietuvos olimpinės rinktinės vyriausias gydytojas Dalius Barkauskas pažymėjo, kad olimpiniame kaimelyje bus įkurta „mažoji klinika". Jo nuomone, labai svarbu, kad sportininkai pasitikėtų gydytojais: „Tada galima ir per kelias sekundes padėti žmogui".

Bronius Čekanauskas, ankstesnės savo viešnagės Čikagoje metu apsilankęs Balzeko Lietuvių kultūros muziejuje. **E. Šulaičio** nuotr.

Programos „Atėnai — 2004" sporto mokslo vadovas Juozas Skernevičius pasidžiaugė, kad sportininkai prieš stovyklas, varžybas ir po jų noriai atvykdavo atlikti mokslinius tyrimus.

Apie atskirų miestų indėlį į olimpiečių rengimą pasakojo Kauno miesto savivaldybės administracijos kūno kultūros ir sporto skyriaus vedėjas Albinas Grabnickas ir Klaipėdos miesto sporto centro direktorius Rimantas Vitkus, pasidaliję mintimis apie lėšų kooperavimą, darbą su atskirų sporto federacijų vadovais ir treneriais įvykdytus olimpiečių rengimo planus ir sudužusias svajones.

Krepšinio federacijos generalinis sekretorius Saulius Samulevičius sakė, kad krepšininkų rinktinė yra tiksliai susiplanavusi visas dienas, likusias iki Atėnų žaidynių.

Visi pajėgiausieji pradės treniruotis nuo birželio 28 dienos. Treniruočių stovyklos vyks Lietuvoje, o turnyrai — užsienyje. Mūsiškiai sužais 12 draugiškų rungtynių beveik su visais būsimais varžovais, išskyrus tik JAV rinktinę.

S. Samulevičiaus teigimu, finansinių problemų nėra, rinktinėje jaučiama didelė konkurencija.

Deja, vėl nebus Žydrūno Ilgausko, kuris į rinktinę nevyksta jau dveji metai. Prieš pat išvykdami į Atėnus, krepšininkai Vilniuje sužais draugiškas rungtynes su Švedijos komanda (rugpjūčio 10 d.)

Apibendrindamas pasitarimą, LTOK prezidentas Artūras Poviliūnas sakė, kad liepos 8 d. bus padėtas galutinis taškas komplektuojant olimpinę rinktinę. Todėl dabar labai svarbu paskutiniąsias dienas iki Atėnų nugyventi kaip galima veiksmingiau, kad būtų išvengta apmaudžių traumų.

LTOK vadovas apgailestavo, kad Ž. Ilgauskas nežiūri Europos futbolo čempionato, kur garsiausios ir brangiausios futbolo žvaigždės kaunasi už savo tėvynę.

A. Poviliūnas priminė, kad Lietuvos olimpiečiai — medalininkai ir prizininkai — gaus kone didžiausias premijas pasaulyje, ir paprašė federacijų vadovus priminti sportininkams, kad visų pirma jie galvotų apie Lietuvą, o tik paskui — apie premijas.

LTOK „Olimpine žvaigždė" buvo apdovanotas Sunkiosios atletikos federacijos prezidentas Česlovas Šemiotas, neseniai šventęs savo jubiliejų.

Bronius Čekanauskas

Pastaba: Br. Čekanauskas yra žurnalo „Olimpinė panorama" redaktorius ir LTO komiteto narys informacijai.

ŠALFASS praneša

54-ŲJŲ ŠALFASS KREPŠINIO VARŽYBŲ LAIMĖTOJAI

Praėjusį savaitgalį (birželio 19–20 d.) Connecticut valstijos Bridgeport mieste įvyko ŠALFASS–gos 54–osios krepšinio varžybos.

Vyrų „A" grupėje laimėjo Čikagos „Žalgiris", baigminėse rungtynėse įveikęs Philadelphijos „Arą — A" 60:49, nors prieš tai pogrupyje tai pačiai komandai ir buvo pralaimėjęs 42:51. Trečiaisiais liko Čikagos „Lituanica", ketvirtaisiais — Toronto „Vytis".

Moterų pirmenybėse laimėjo New York/New Jersey jungtinė komanda, finale nugalėjusi Toronto „Vytį" 43:38. Trečiosiomis liko Connecticut „Audros" krepšininkės, laimėjusios prieš Čikagos „Baltiją".

Vyrų „B" pirmenybes laimėjo kita Čikagos komanda — „Stumbras", finale nedideliu tik vieno taško skirtumu laimėjęs prieš New York „LAK–1" 46:45. Trečią vietą užėmė New Jersey „Statyba", ketvirti liko Cleveland „Žaibas".

Jaunių, iki 18 m. („A") kategorijoje baigminėse rungtynėse susitiko dvi Čikagos „Lituanica" komandos. Laimėjo „B" komanda, 42:39 įveikusi „A". Toronto „Vytis" liko trečioje vietoje. Kita šio miesto komanda — „Aušra" — ketvirtoje.

54-ųjų ŠALFASS žaidynių istoriniu faktu galima laikyti organizatorių: vos prieš dvejus metus įsikūrusio, Connecticut Lietuvių sporto klubo ir Lietuvos Krepšinio federacijos bendradarbiavimą, į pirmenybes atvykusių dviejų LKL teisėjų iš Lietuvos Antano Ramanausko ir Artūro Gelvich pagalbą krepšinio varžybų metu. Tikimės, kad tai bus glaudesnio bendradarbiavimo tarp Šiaurės Amerikos ir Lietuvos sporto organizacijų pradžia.

Laurynas Misevičius

DRAUGAS

(USPS-161000)

THE LITHUANIAN WORLD WIDE DAILY

Published daily except Sundays and Mondays, legal Holidays, the Tuesdays following Monday observance of legal Holidays as well as Dec. 26th and Jan. 2nd by the Lithuanian Catholic Press Society, 4545 W. 63rd Street, Chicago, IL 60629-5589.

Periodical class postage paid at Chicago, IL and additional mailing offices.

Subscription Rates: $100.00. Foreign countries $115.

Postmaster: Send address changes to Draugas – 4545 W. 63rd Street, Chicago, IL 60629-5589.

Mažindami pašto išlaidas, pakvitavimų už prenumeratą nesiunčiame. Prie pavardės ir adreso, siųsdami laikraštį pažymime, iki kada prenumerata galioja.

Draugo prenumerata yra mokama iš anksto.

	Metams	1/2 metų	3 mėn.
JAV	$100.00	$60.00	$38.00
Kanadoje ir kitur (U.S.)	$115.00	$65.00	$45.00
Tik šeštadienio laida:			
JAV	$60.00	$45.00	$33.00
Kanadoje ir kitur (U.S.)	$65.00	$50.00	$38.00
Užsakant į Lietuvą:			
Oro paštu	$500.00	$250.00	
Reguliariu paštu	$100.00	$55.00	
Tik šeštadienio laida oro paštu	$160.00	$85.00	
Tik šeštadienio laida reguliariu paštu	$55.00		

Vyriausia redaktorė – **Danutė Bindokienė**
Administratorius – **Valentinas Krumplis**
Moderatorius – **kun. Viktoras Rimšelis**

- Administracija dirba kasdien, nuo 8:30 iki 4:30, šeštadieniais nedirba.
- Redakcija dirba kasdien, nuo 8:30 iki 4:00, šeštadieniais nedirba.
- Redakcija už skelbimų turinį neatsako. Skelbimų kainos atsiunčiamos, gavus prašymą, ką nors skelbti.
- Redakcija straipsnius taiso savo nuožiūra. Nenaudotų straipsnių nesaugo. Siunčiant prašome pasilikti kopiją.

El-paštas: **administracija@draugas.org**
redakcija@draugas.org
rastine@draugas.org
skelbimai@draugas.org

VIDAS J. NEMICKAS, M.D.
KARDIOLOGAS–ŠIRDIES LIGOS
7722 S. Kedzie Ave.
Chicago, IL 60652
Kab. tel. 773-471-3300

DR. JOVITA KERELIS
DANTŲ GYDYTOJA
9525 S.79 th Ave., Hickory Hills, IL
Tel. (708) 598-8101
Valandos pagal susitarimą

ARAS ŽLIOBA, M.D.
AKIŲ LIGOS – CHIRURGIJA
219 N. Hammes Avenue
Joliet, IL 60435
Tel. 815-741-3220

DR. TOMAS ZUBINAS
DANTŲ GYDYTOJAS
4560 W. 103rd. St.,
Oak Lawn, IL 60453
Tel. 708-423-5155.

EDMUNDAS VIŽINAS, M.D., S.C.
VIDAUS LIGŲ GYDYTOJAS
Kalbame lietuviškai
6918 W. Archer Ave. Sts. 5 ir 6
Chicago, IL 60638
Tel. 773-229-9965
Valandos pagal susitarimą

EUGENE C. DECKER, DDS, P.C.
DANTŲ GYDYTOJAS
Lietuviams sutvarkys dantis už prieinamą kainą.
Susitarimui kalbėti angliškai arba lietuviškai.
4647 W. 103 St., Oak. Lawn, IL
55 E. Washington, Suite 2401,
Chicago, IL
Tel. 708-422-8260.

FUTBOLAS ČIKAGOJE

„LITUANICOS" FUTBOLININKAI IŠKOVOJO TAŠKĄ

Sužaidė 0–0 su „Polonia"

Po triuškinančio pralaimėjimo birželio 13-ąją prieš „Sockers" komandą praėjusį sekmadienį „Lituanica" jau atsitiesė, kovojo gana gerai ir energingai. Todėl ir rezultatas buvo žymiai geresnis: sukovota lygiomis (0–0) su „Metropolitan" pirmaujančiais „major" divizijoje vadovais — „Polonia" komanda, kuri jau beveik tikra, kad taps lygos čempionais.

Jeigu pernai „Lituanica" tik per didelį apsileidimą išleido čempionų titulą iš savo rankų, tai šiemet ji stengiasi užimti bent 8–tą vietą, kas jai garantuotų išlikimą „major" divizijoje be pridėtinių rungtynių (devintoji turi žaisti su I divizijos antros vietos užėmėju).

Praėjusį sekmadienį lietuviai jau nė kiek nenusileido savo galingiems varžovams. Ne tik nenusileido, bet turėjo bent kelias „mirtinas" progas, kurias išnaudojus, būtų sugriebę pergalę ir kartu tris taškus. Bet, deja, laimė nebuvo mūsiškių pusėje. Galėjo pasižymėti Laimonas Bytautas, Virgis Žuromskas ir keli kiti.

Birželio 27 d. bus žaidžiamos atidėtos rungtynės prieš „Lightning", kurios turėjo įvykti birželio 6 d., bet dėl išvykos į Philadelphiją buvo nukeltos į vėlesnę datą. Ši lenkų vienuolikė irgi dar nėra apsidraudusi nuo iškritimo, kaip ir lietuviai.

Taip pat yra dar likusios ir kitos atidėtos rungtynės — irgi prieš lenkų „Eagles" — dabartinį lygos čempioną. Ji šį sezoną jau nėra tokia galinga, kaip anksčiau, tad prieš ją laimėti yra įmanoma. Iškovojus abi pergales, lietuviams išlikimas aukščiausioje lygoje būtų tikrai garantuotas, nors gali užtekti ir 4 taškų (pergalės ir lygiųjų).

E. Š.

ŠĮ SEKMADIENĮ su „LIGHTNING"

Šį sekmadienį, 3 val. p.p., aikštėje prie PL centro, Lemonte, prasidės vienos reikšmingiausių šio sezono „Lituanicos" futbolo komandų rungtynių. Bus žaidžiama su „Lightning" komanda, viena tų vienuolikių, kurios dar nėra apsidraudusios nuo iškritimo į žemesnę grupę.

Lenkų komanda šiuo metu su 19 taškų stovi 7–oje vietoje, o „Lituanica" — turi 14 taškų ir turi pasitenkinti 9-ąja vieta. 8-oji yra „United Serbs" (16 tšk).

Jeigu lietuviai nugalėtų lenkus, o taip pat laimėtų ir atidėtas rungtynes prieš „Eagles", mūsiškių sąskaitoje būtų 20 taškų.

Todėl sekmadienio laimėjimas yra būtinas, norint išsikapstyti iš pavojingos zonos. Būtų gera, kad lietuviai žiūrovai tai suprastų ir, gausiai atsilankę į šį susitikimą, paragintų mūsiškius pergalei!

Beje, pirmoje vietoje dabar eina „Polonia" (35 tšk), o antroje „Sockers" (30 tšk.). Kaip žinome praėjusį sekmadienį prieš būsimus lygos čempionus — „Polonia" sukovojo lygiomis ir, turint laimės, galėjo švęsti pergalę.

E. Š.

AR LIETUVA NĖRA TAPUSI GEOPOLITINIŲ RUSIJOS EKSPERIMENTŲ POLIGONU?

ANDRIUS KUBILIUS

Nelaimė, kad V. Uspaskich taps ministru pirmininku, yra išvengiama

Nors prezidento rinkimai yra labai svarbūs, tačiau, mano įsitikinimu, žymiai svarbiau yra tai, kad, atrodo, šiandien visi keliai klojami Viktor Uspaskich tapti ministru pirmininku. Rinkėjų parama jo partijai per Europarlamento rinkimus yra mitologizuojama ir kuriamas neišvengiamybės įspūdis, kad tik jis gali tapti premjeru. Dar daugiau — valdančiosios koalicijos vadai, lyg ir suvokdami tokios perspektyvos tariamą neišvengiamybę, atrodo, ruošiasi trauktis iš politikos.

Noriu tvirtai pasakyti, kad tokia nelaimė, kaip V. Uspaskich tapimas ministru pirmininku, yra tikrai išvengiama ir tai priklauso nuo europietiškų partijų. Mūsų pozicija lieka nepakitusi, nepaisant to, kad mes prezidento rinkimų pirmajame rate rėmėme Petrą Auštrevičių, kurį rėmė ir V. Uspaskich. Mes kritikavome V. Uspaskich ir Darbo partiją, o jis mus koliojo, ir taip, kaip lietuviai nesugebėtų — apkaltindamas pernelyg artimais ryšiais su Vakarais. Mes išliekame nuoseklūs ir perspėjantys dėl žalos ir pavojų, kuriuos Lietuvai neša politinė V. Uspaskich veikla, ir tikimės, kad šiame perspėjimo ir tam tikros prevencijos darbe neliksime vieniši.

Norėčiau pabrėžti, kad už V. Uspaskich balsavo tik 15 proc. visų rinkėjų. Tai reiškia, kad tik nedidelė dalis balsuojančiųjų pasiduoda pagundai patikėti nauju gelbėtoju. Be abejo, kyla klausimas: o kur kiti rinkėjai? Tačiau, sudėjus visus rinkėjų, balsavusių už dešiniąsias partijas, balsus, išeina, kad už Darbo partiją balsvo beveik tiek pat. Sudėjus balsuojančiųjų už tradicines europines partijas (Tėvynės sąjungą, Socialdemokratų, Liberalų, Naujosios sąjungos, Krikščionių demokratų partijas) rinkėjų balsus, gauname skaičių, žymiai didesnį už rinkimuose gautą Darbo partijos su jos palydovų (Valstiečių, Liberaldemokratų, lenkų partijų) (santykis: 684,000 ir 604,000). Taigi rankų nuleisti nėra ko. Be abejo, rinkėjai gali rinktis ką nori, demokratija jiems leidžia tai daryti. Kokios nors didesnės atsakomybės rinkėjai neturi. Klausimas — kokia yra politikų atsakomybė? O politikų atsakomybė yra tokia: eiti sąžiningai ne tik į rinkimus, bet ir po rinkimų elgtis atsakingai, nepasiduoti pagundoms vardan dalyvavimo valdžioje bet kokia kaina sudaryti koaliciją, kad ir su velniu, kaip dabar mėgstama sakyti.

Savo požiūrį į Darbo partiją esame išsakę ne kartą. Šiandien kartoju: po Seimo rinkimų neisime į koalicijas su Darbo partija ir raginame kitas partijas paskelbti tą patį. Deja, iki šiol nei viena kita partija to padaryti nesugebėjo. Tai verčia galvoti, kad kitos partijos neatmeta galimybės po Seimo rinkimų sudaryti koaliciją su Darbo partija.

Manęs nestebintų, jeigu tai planuotų valstiečiai ar liberaldemokratai, labiau stebintų, jeigu apie tai galvotų socialdemokratai ar socialliberalai, dar labiau stebintų, jeigu tokių minčių neatsisakytų liberalai. Deja, šiandien atrodo, kad taip, — tokių planų neatsisakoma, motyvuojant tuo, kad Europos Parlamento rinkimuose už Darbo partiją balsavo 15 proc. rinkėjų. Bet tai, kad už Darbo partiją balsavo 15 proc. rinkėjų visiškai nereiškia, kad ši partija pasižymi kokiomis nors vertybėmis arba kad su ja reikia sudaryti koalicijas. Galima pakęsti Darbo partijos paramą tam pačiam kandidatui per prezidento rinkimus, nes prezidentas nebūna „koalicinis", tačiau sudarant Vyriausybę koaliciją su Darbo partija sudarymas būtų visų lietuviškų ir europinių vertybių ir principų išdavimas.

Kodėl su Darbo partija negalima sudaryti koalicijų?

Visų pirma todėl, kad dar ilgai reikės aiškintis, ar V. Uspaskich verslo sėkmė, paremta prieš dešimtmetį „Gazpromo" investicijomis, nebuvo elementarus Rusijos specialiųjų tarnybų daug kur sėkmingai įgyvendintas organizacijos sukūrimas, priedangos visų pirma šiandieninei sėkmingai politinei veiklai, apie kurios tikruosius tikslus šiandien galime tik spėlioti. Būtų natūralu, kad į priedangos planus įeitų ir koalicijų su tradicinėmis partijomis sudarymas. Kad tai būtų realizuota, tereikia tik vieno — tuščių lietuviškų ambicijų. O jų, kaip žinote, Lietuvoje visada buvo perteklius. Kas gali paneigti, kad tokiu būdu nėra siekiama įgyvendinti žymiai rimtesnių „Strekoza" planų. Kaip niekas šiandien negali paneigti, kad tokiu būdu Rusija nesiekia kontroliuoti Lietuvos vidaus politikos, padarant Lietuvą savo interesų atstove Europos Sąjungoje. Kaip niekas negali paneigti, kad Lietuva gali būti tapusi didelių geopolitinių Rusijos eksperimentų poligonu. Tokiais poligonais dėl jose susiklosčiusios demografinės padėties, mano įsitikinimu, negali būti nei Latvija, nei Estija. Šiose valstybėse gyvena 30 ir daugiau procentų rusakalbių žmonių, kurių didelė dalis neturi teisės balsuoti, o latviai ir estai, beveik likę mažuma savam krašte, išlaiko žymiai stipresnį savisaugos jausmą ir už rusą ar neseną ateivį iš Rusijos niekada nebalsuos. Lietuviai tokio savisaugos ir savigarbos jausmo nebeturi ir todėl Lietuva yra patogesnė vieta Rusijos politiniams eksperimentams.

Valdžios atidavimas Darbo partijai arba koalicijų su ja sudarymas būtų žalingas ir todėl, kad tai reikštų dar kelerius metus chaoso ir stagnacijos Lietuvos gyvenime. Kaip rodo ne tik Lietuvos patirtis — tokių partija, kaip Darbo partija, atėjimas į valdžią būna trumpalaikis ir lydimas chaoso. Taip buvo Estijoje ir Latvijoje, taip buvo ir Lietuvoje su naująja politika. Ateidamos į valdžią tokios partijos temoka viską niekinti, griauti pasiekimus, o tuo pačiu ir valstybės autoritetą, o pasiekusios valdžią jos teparodo, kad neturi nei žmonių, nei idėjų. V. Uspaskich nenaudoja jokių naujų politikos instrumentų, apie kuriuos nebūtume girdėję: 2000-aisiais ir A. Paulauskas, ir R. Paksas, ir net A. Brazauskas sakė, kad Lietuvoje viskas sugriauta. Dabar tokį monopolį sakyti, kad viskas sugriauta, turi V. Uspaskich, arba bent jis taip įsivaizduoja. 2000-aisiais A. Paulauskas klausė, „kas kaltas" ir gavo atsakymą, kad kalti V. Landsbergis ir A. Kubilius. Dabar V. Uspaskich jau nebešivargina klausinėdamas, o tiesiog nurodo, kad V. Landsbergį ir A. Kubilių reikia „pasodinti". Kai į rinkimus einama tik su vienu teiginiu: „viskas sugriauta", tai viskas taip pat ir baigiasi — dveji metai populiarumo, o po to — noras išeiti iš politikos.

Po įstojimo į Europos Sąjungą lietuviams reikės šiek tiek laiko suprasti, jog labai svarbu turėti ir modernią, europietišką vietinę valdžią. O iki to laiko, matyt, lietuviai eksperimentuos, galvodami, kad nuo eksperimentų blogų rezultatų juos apsaugos Briuselis. Ką reiškia turėti blogą prezidentą, jau matėme. Matėme, kaip sunkiai teko spręsti tokio prezidento problemas. Blogos vyriausybės ir Seimo problemas spręsti bus dar sunkiau. Europietiškų politikų vienas iš svarbiausių uždavinių artimiausiame laikotarpyje turėtų ir būti: kaip apsaugoti Lietuvos žmones nuo eksperimentų su savo valstybe ir su savimi.

Tėvynės sąjunga, būdama nedviprasmiškų vakarietiškų vertybių puoselėtoja ir užgrūdintų valstybininkų vienytoja, ateinančiuose Seimo rinkimuose pagrindiniu tikslu sau kels paprastai formuluojamą ir aiškų uždavinį — neleisti Lietuvos užvaldyti tam, kuris galbūt paaiškės kaip antrasis Borisov ar Kremliaus imperinių tikslų priedangos organizacija. Todėl kviečiame visus, kurie sau kelia panašius artimiausio laikotarpio politikos uždavinius, vienytis vieningai veiklai ir suvokti, kad inteligentiškai piktdžiugiškas konstatavimas, esą tradicinės partijos yra silpnos, niekur neveda.

EDMUNDAS SIMANAITIS

Proga apsispręsti abejojantiems

Einą dvi linijos lygia greta iš praėjusio amžiaus: atsikūrusios Lietuvos valstybės siekis išsaugoti nepriklausomybę ir kita — Kremliaus imperinės politikos — nenutrūkstanti provokacijų seka susigrąžinti ištrūkusį grobį, parklupdyti nepaklusnią, kelis kartus „vaduotą", bet nepasiduodančią tautą ir užvaldyti jos žemes. Beje, nė vienas agresorius pasaulyje nėra susigrobęs daugiau svetimų žemių kaip Rusija. Griovimo mastais ši Blogio imperija nepralenkta.

Išvada nėra mums maloni, nėra palanki, bet ji tokia — Lietuva dar ilgus metus bus terorizuojama, provokuojama, mėginama sugriauti iš vidaus vis tų pačių imperinių jėgų. Padėtis radikaliai keistųsi ir Rusija galėtų tapti savo mažųjų kaimynių nepriklausomybės garantu, jeigu ...joje įsivyrautų demokratija. Deja, artimiausioje apžvelgiamoje ateityje tokios galimybės nenusimato.

Nemažiau svarbi ir antroji išvada — turime išmokti gyventi nuolatinės grėsmės akivaizdoje. Jokių kapituliantiškų nuotaikų! Reikia susitaikyti su akivaizdžiomis realijomis, atsakingai suvokiant, kad mėginimų sugriauti valstybę iš vidaus niekada netruks. Vieną provokaciją seks kita, suplanuota to paties „centro". Netruks ir pastaraisiais metais ypač populiarių „gelbėtojų" — mažaraščių, bet įžūlių, Lietuvos duona išmaitintų, bet valstybinės kalbos nepramokusių, KGB-FSB agentūros atstovų su moksliniais laipsniais ir be jų.

O trečioji išvada anaiptol ne informacinio ir ne agitacinio pobūdžio. Valstybės institucijos, pirmiausia teisėsaugos, Seimas, Vyriausybė, VSD, STT, o ir piliečiai ne tik pagal paso duomenis, bet iš įsitikinimo ir širdies, turėtų suvokti, kad laiku pasirengti ir mokėti atremti bet kokią provokaciją, užbėgant jai už akių, yra gyvybiškai svarbi pareiga.

Vargu ar reikia abejoti, kad prezidento rinkimų antrojo rato išvakarėse STT vadovo Valentino Junoko išpuolis — dokumentų poėmis V. Adamkų remiančių partijų būstinėse — yra viena iš provokacijų, galinčių paveikti rinkimų rezultatus. Atrodo, kad šie veiksmai sinchronizuoti su rinkimų kampanija. Tai sukėlė didelį politikų ir valdžios institucijų nerimą. Nors premjero A. Brazausko pasipiktinimas tokiais STT veiksmais toli gražu atrodo netikras, o greičiau suvaidintas. Juk visai prieš pat rinkimų pirmojo rato balsavimą valdančiosios komsocdeminės daugumos valia buvo surengtas parodomasis „Mažeikių naftos" bylos svarstymas Seime su lengvai įžvelgiamu tikslu — žiūrėkite, brangūs rinkėjai, kiek daug nusikalto Lietuvai konservatoriai ir susipraskite, kad balsus atiduoti verta tik už socdemų kandidatą į prezidentus. Premjeras tada sutartį su Williams pavadino „gėdingiausia iš visų sutarčių". Rinkėjai susiprato — Š. Juršėnas surinko mažiausiai balsų.

Verta pacituoti V. Landsbergį: „LDDP/LSDP ardymasis turi kažką nustelbti. „Jūros", „Inkaro", „Bangos" ir kitų didžiųjų įmonių likimų palyginimas su „Mažeikių naftos" labai iškalbingas. Ten sunaikinta ir valstybės turtas, ir darbo vietos. Čia įmonė ir darbo vietos išgelbėtos, įmonės akcijų vertė išaugo keleriopai — tai didelis valstybės pelnas ir pati įmonė dirba pelningai. Bet dėl anų sunaikinimų — visai tylu. Jokių Greičiūno komisijų. Dėl šio išgelbėjimo — prakeikimai ir baudžiamoji byla Lietuvos nepriklausomybės gynėjams. Ką tokia nesąmonė turi pridengti? — tikriausiai, numatomą visos energetikos pajungimą Rusijos Vyriausybei. Didelei kiaulystei reikalinga itin tiršta dūmų uždanga". („XXI amžius", 2004.06.23).

Ponios Kazimiros ryšiai su Kremliaus spectarnybomis aprašyti ir paskelbti daugelyje leidinių. Ji kiekviena proga demonstruoja prieraišumą Maskvai ir, žinoma, pakalba apie atominės energetikos svarbą... Kam? Lietuvai ar Rusijai? Šie argumentai ir parodomieji STT poėmiai turi padėti apsispręsti dar abejojantiems rinkėjams — Lietuvai labiausiai reikalingas Valstybės vadovas, kuris gina valstybės interesus, orientuodamasis į Vakarus. Valdas, o ne Kazimira!

„TARP DVEJŲ PREZIDENTO RINKIMŲ"

Ką tik iš spaudos išėjo Demokratinės politikos instituto (DPI) išleistas politologinių straipsnių rinkinys, kurio tematiką nusako knygos pavadinimas: „Tarp dvejų prezidento rinkimų: 2002—2004" (sudarytojas Vladimiras Laučius). Knygos leidimą parėmė Konrado Adenauerio fondas. Rinkinio autoriai — žinomi politologai — Vytautas Radžvilas, Vilniaus universiteto Tarptautinių santykių ir politikos mokslų instituto docentas bei DPI prezidentas, bei DPI ekspertai — Virgis Valentinavičius — Žinių agentūros ELTA visuomeninės-politinės informacijos redaktorius; Andrius Navickas, interneto dienraščio „Bernardinai.lt" vyriausiasis redaktorius, ir Vladimiras Laučius, Žinių agentūros ELTA politikos naujienų redaktorius.

„Politikos reiškinių įžvalgos šioje knygoje — įdomios ir taiklios. Netrūksta gilios analizės ir šmaikščių pastebėjimų, — pristatomajame žodyje rašo VU Tarptautinių santykių ir politikos mokslų instituto direktorius Raimundas Lopata. — Rekomenduočiau ją ir tiems, kuriems politika arba jos tyrinėjimas yra — galbūt būsimoji — profesija, ir tiems, kurie paprasčiausiai neabejingi mūsų visuomenės ir valstybės būklei".

Birželio 22 d. „Conti" viešbučio Vilniuje konferencijų salėje buvo surengtas šios knygos pristatymas, kurio metu autoriai papasakojo apie leidinio atsiradimo aplinkybes ir pateikė politinės padėties diagnozę.

O ji nenuteikia optimistiškai.

V. Radžvilas Lietuvos politinį gyvenimą palygino su menkai valdomu laivu, kuris plaukia nežinia kur.

Prieš 14 metų partijos dar tik kūrėsi, prieš penkerius metus kalbėjome, kad jos bręsta, o dabar kalbame apie žlungančią politiką, — sakė Virgis Valentinavičius.

Mūsų demokratija — laisvo elgesio. Vyksta proto nuvertėjimas, o moralu tampa tai, ką lemia masės, — sakė Vladimiras Laučius.

Andrius Navickas: gyvename sumaištyje, bet tai periodas, kuomet galima kelti klausimus.

O į vieno iš dalyvių klausimą, kiek tai tęsis, V. Radžvilas atsakė: „Mes esame pernelyg vakarietiški, kad įsivestume rusišką tvarką ir per silpni, kad tvarkytumės vakarietiškai. Regionas sugrįžo ten, kur buvo. Kodėl lietuviai turėtų būti išimtis". **A. Š.**

Laikinai einantis LR prezidento pareigas Artūras Paulauskas Prezidentūroje priėmė Lietuvos penkiakovininkus Andrejų Zadneprovskį (kairėje) ir Edviną Krungolcą. **Tomo Černiševo (Elta)** nuotr.

PALINKĖJO SĖKMĖS IR PENKIAKOVININKAMS

Laikinai einantis Lietuvos Respublikos prezidento pareigas Artūras Paulauskas birželio 22 d. Prezidentūroje priėmė Lietuvos penkiakovininkus Andrejų Zadneprovskį ir Edviną Krungolcą bei jų trenerį Jurijų Moskvičiovą, besirengiančius Atėnų vasaros olimpinėms žaidynėms.

Tai jau antrasis A. Paulausko susitikimas su Lietuvos pretendentais į olimpinius apdovanojimus — praėjusią savaitę jis domėjosi, kaip sekasi baidarininkams, Alvydui Duonėlai ir Egidijui Balčiūnui.

Susitikime su penkiakovininkais laikinasis prezidentas labiausiai nerimavo, ar į Atėnus nuvykę sportininkai turės laiko pripirasti prie gamtinių sąlygų, susipažinti su varžybų vietomis. Lietuvos olimpinei delegacijai vadovausiantis Kūno kultūros ir sporto departamento generalinis direktorius Vytas Nėnius patikino šalies vadovą, kad penkiakovininkai į olimpinį kaimelį atvyks anksčiau ir turės laiko apsiprasti.

A. Paulauskas padėkojo A. Zadneprovskiui bei E. Krungolcui už Lietuvos vardo garsinimą pasaulyje ir palinkėjo jiems sėkmės Graikijoje. Abu Lietuvos penkiakovininkai yra vieni iš varžybų favoritų, o A. Zadneprovskis vyksta į Atėnus pasipuošęs pasaulio čempiono titulu, prieš tris savaites iškovotu Maskvoje. **Elta**

ŠIS TAS APIE POPIEŽIUS

ALEKSAS VITKUS

Nr.16

Pauliaus vardas tampa madingas

Nauju popiežiumi tapo geras Jono XXIII draugas, kardinolas Montini, pasivadinęs Pauliumi VI (1963—1978). Bandydamas sėkmingai baigti Vatikano II uždavinius, jis sutiko nemažai pasipriešinimo iš senosios „gvardijos". Todėl buvo nuspręsta nustatyti vyskupams ir kardinolams pensijos amžių (75 ir 80). Vatikanas II buvo užbaigtas 1965 m. Vienas jo pagrindinių dekretų buvo tam tikras suartėjimas su kitomis krikščioniškomis bendruomenėmis, ir tuo pačiu prisipažinimas, kad Bažnyčia savo istorijoje buvo padariusi klaidų. Viena tokių klaidų laikytina ir tiek šimtmečių vesta liturgija bei sakramentai lotynų kalba, kurios žmonės jau seniai nebesuprato.

Paulius VI įvedė vietos žmonių kalbos vartojimą. Jis taip pat paskelbė, jog vyskupai yra popiežiaus „kolegos", o ne žemesnieji dvasininkai. Bažnyčia pagaliau prisipažino nesanti viena ir vienintelė Kristaus Bažnyčia. Deja, kad ir šiltas nuoširdus suartėjimas su ortodoksų patriarchu Athenagoras ir Canterbury arkivyskupu Ramsey, tikro susivienijimo nepasiekė.

Bijodamas padaryti klaidą, Paulius VI savo 1968 m. enciklikoje „Humanae vitae" nesutiko pakeisti Bažnyčios nusistatymo Vatikane II diskutuotos temos dėl kunigų celibato ar gimimų kontrolės. Dėl to paskutinio klausimo neigiamo sprendimo labai pasipiktino daug tikinčiųjų, kurie, neturėdami Bažnyčioje jokio balso, nutarė balsuoti ar savo kojomis, arba piniginėmis. Manoma, kad Jonas XXIII, turėjęs stiprų pasitikėjimą Šventąja Dvasia, būtų nebijojęs, ir nusprendęs kitaip.

Po griežto ir visuomet susirūpinusio Pauliaus VI kardinolai nutarė išrinkti ką nors su „šypsena". Deja, kuklus ir nesididžiuojantis Albino Luciani, tapęs Jonu Pauliumi I (1978), pabuvo popiežiumi tik mažiau kaip mėnesį. Jį atrado negyvą lovoje jo kambarinė, seselė Vincenza. Vatikanas negalėjo pripažinti, kad negyvą popiežių pirmoji atrado moteris (kokios kalbos būtų kilusios), tai paskelbė, kad popiežių atrado jo sekretorius (žinoma, vyras, ir dar kunigas). Dėl to spaudoje kilo gandas, kad popiežius buvo nunuodytas. Iš tikrųjų jis mirė širdies smūgiu, skaitydamas lovoje knygą.

Bažnyčią valdyti perima Jonas Paulius II

Kardinolai buvo tik prieš mėnesį perėję visus galimus kandidatus popiežiaus sostui užimti, ir suprato, kad tarp senų konservatyvių italų kardinolų gero jauno energingo kandidato nebuvo. Jonas XXIII ir Paulius VI abu mirė, būdami jau seni, pavargę, per 80 metų seneliai. Paskutinysis, Jonas Paulius I, mirė, būdamas beveik 66 metų. Nenorėdami laike vieno mėnesio prarasti dėl širdies smūgio trečio popiežiaus, jie pasirinko palyginant jauną, 58 metų, stiprų ir energingą vyrą, gerai atrodantį, žvalų, atletišką filosofijos profesorių, lenką Karol Wojtyla.

Vaikystėje vadintas Lolek, jis užaugo ir subrendo sunkiais vokiečių okupacijos, o vėliau ir rusų valdymo laikais. 1946 m. baigė slaptą kunigų seminariją. Netrukus, jo energija ir gabumai buvo pastebėti ir tinkamai įvertinti. Tapo Krokuvos arkivyskupu ir, būdamas tik 47 metų, tapo kardinolu. Vatikano II diskusijose jis pasižymėjo savo progresyviais apgalvotais įnašais. Kadangi jis gerai mokėjo laviruoti sovietinėje Lenkijoje, buvo manoma, kad jis, kaip pragmatikas, sugebės sugyventi su sovietais ir tuo palengvins Rytų Europos katalikų gyvenimą.

Wojtyla pasirinko Jono Pauliaus II (1978) vardą, iš pagarbos ir meilės savo pirmtakui Jonui Pauliui I ir taip pat Pauliui VI, kuris „buvo mano inspiracija ir stiprybė". Tuomet niekas nepastebėjo, kad, lyg ir pranašingai, naujasis popiežius nepaminėjo Jono XXIII vardo. Praėjusiais metais atšventęs 25 metų popiežiavimo sukaktį, jis ir šiandien tam tikra prasme yra kontroversiškas.

Kai kuriems Jonas Paulius II yra gal pats reikšmingiausias popiežius nuo reformacijos ir kontrareformacijos laikų XVI šimtmetyje, kai Bažnyčia įžengė į modernėjantį pasaulį. Jis gal ir labiausiai žinomas, ir matomas pasaulio žmogus. Jį turbūt matė daugiau žmonių, negu bet kokį, bet kada anksčiau gyvenusį, žmogų. Milijonai žmonių, ir ne katalikų, jį laiko įtakingiausiu mūsų laikų pasaulio žmogumi, kovotoju už žmogaus teises ir laisvę. „Time" žurnalas jį išrinko 1994 Metų žmogumi, Michail Gorbačiov aiškinant, kad Šaltasis karas pasibaigė labiausiai Jono Pauliaus II dėka.

Bet čia yra ir paradoksas: daugiausia kelias ir tiek žmonių matytas, popiežius buvo ir liko mažiausiai suprasta XX amžiaus figūra. **Nukelta į 5 psl.**

N. Akmenės „Carito" centro „Aušrinės" svečiai su gegužės mėnesio jubiliatais. Viduryje (II eil.) — direktorė dr. Aldona Užcinienė.

Obelių „Ateities vardan" centro savanorės su dienos centro steigėja ir globėja Dijana Kančiene (III iš dešinės).

„Vilties Angelo" šaunioji savanorė Elodie iš Prancūzijos.

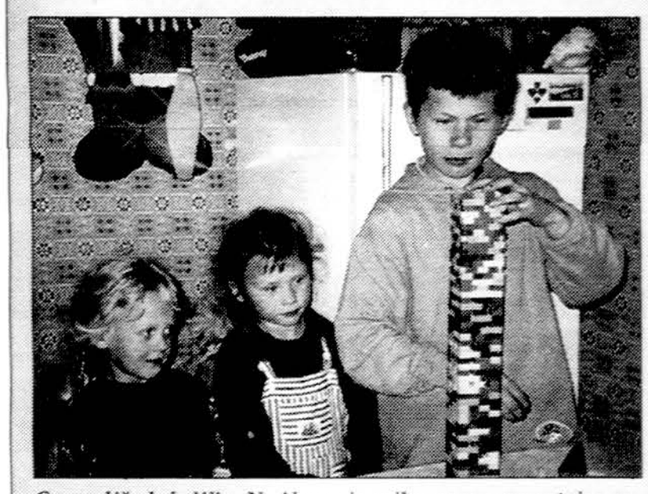

Gavęs dėžę kaladėlių, N. Akmenės vaikų namų gyventojas pastatė „dangoraižį".

Mergaitės lipdo „Dievo ranka" skulptūrėlę per S.A.U. programos užsiėmimą.

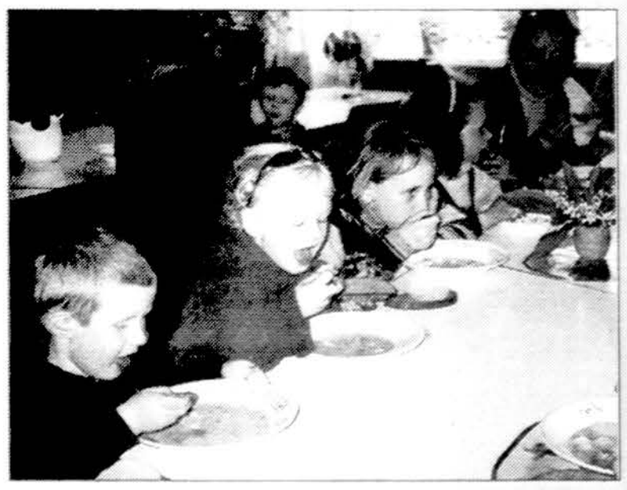

„Kokia skani sriuba", sakė Naujosios Akmenės vaikai, valgydami tirštą daržovienę.

Vaiko vartai į gyvenimą

RITA VENCLOVIENĖ

Prieš porą metų bekalbant su Čikagos garbės konsulu ir tuometiniu „Vaiko vartai į mokslą" tarybos direktoriumi Vaclovu Kleiza apie organizacijos paruoštas programas bei uždavinius, jis teigė, kad tikslesnis organizacijos vardas būtų „Vaiko vartai į gyvenimą".

Jo žodžius aš dažnai prisimindavau ir šiais metais, bedirbdama su paaugliais Vilniuje ir provincijoje įsitikinau, kad „Vaiko vartai į mokslą" organizacija, įgyvendindama savo remiamuose centruose auklėjimo programas, iš tikrųjų įdiegia vaikams įgūdžius ir atveria duris į prasmingą, visavertį gyvenimą, kurio kelrodis yra tikėjimas, meilė ir viltis. Dalyvaudami šiose ir kitose auklėjimo programose vaikai suvokia savo vertę, pagarbą kitiems, supranta atsakomybės ir kitų moralinių vertybių svarbą, ir jas įsisąmonina bei ugdo. Beglobio vaiko auklėjimas yra būtinybė, norint pakeisti jo gėrio ir blogio sampratą, nes jo aplinkoje taip trūksta gėrio.

Jau ketvirti metai dirbame Lietuvoje su problematiškų šeimų vaikais. Visuose aštuoniuose „Vaiko vartai į mokslą" globojamuose centruose jaučiuosi laukiama ir sava. Jau nebėra klausimų ar „grįšiu", bet kaip ilgai su vaikais bendrausiu ir draugausiu. Kasmet stebiuosi, kaip jie įštiso, subrendo ir mane praaugo. Jie linksmesni, pareingesni, jų noras mokytis vis didėja, talentai ryškėja. Mane džiugina, kad, nors jie ir svajoja keliauti po Europą, pamatyti Ameriką, tačiau myli savo kraštą ir nenori kitur gyventi. Jaunas poetas Jonukas iš Obelių „Ateities vardan" centro taip rašo:

Tėvynė mano—
Miškai ir kloniai;
Tėvynę savo
Širdy nešioju.

Girios čia ošia,
Upeliai teka,
Kvaksi varlytės,
Prieš miško tako.

Tėvyne mano,
Esi kaip pasaka,
Nors ir mažytė,
Bet neapsakoma.

Vilniuje „Vilties Angelo" centre pravedžiau „Vaiko vartai į mokslą" trečiosios programos S.A.U. (Sąmoningos asmenybės ugdymas) pirmąją dalį — Savimonę. Per „minčių lietų" gvildenome esminius gyvenimo klausimus: Kas aš esu? Ko aš siekiu? Kaip aš galiu tobulėti? Įdomu, kad vaikai dažnai turi daugiau minčių ir atsakymų, nei suaugę. Pripratę prie mūsų programų metodikos, vaikai greitai ir laisvai įsijungia į pasikalbėjimus bei svarstybas. Antrą dieną, baigę pokalbį „Aš esu Dievo vaikas" ir paskaitę ištraukas iš Šv. Rašto apie „Dievo ranką", minkėme tešlą ir kūrėme Dievo rankos skulptūras. Baigę, kalbėjome apie garsų 19 šimt. prancūzų skulptorių Roden, jo kūrybą ir aptarėme bei palyginome savo „šedevrus" su Roden žymiu kūriniu „Dievo ranka".

Su Vilniaus paaugliais bendravau pora mėnesių. Jie buvo imlūs ir programa sėkmingai vyko. Su vaikais turėjome nuotaikingą ekskursiją į Molėtų rajoną, kur aplankėme žymią observatoriją ir seniausią Lietuvos Stelmužės ąžuolą bei parką. Kartu šventėme Velykas, Sekmines, Motinos dieną ir keturių vaikų Krikštą bei Pirmąją šv. Komuniją. Visos šventės prasideda gražioje Šv. Kryžiaus bažnytėlėje prie Prezidentūros. Vaikai Mišiose dalyvauja labai aktyviai: jie gieda, skaito skaitinius, neša aukas ir gyvai įsijungia į šv. Mišių maldas. Po apeigų persikeliama į „Vilties Angelo" centro patalpas, kur būna vaišės vaikams, jų tėveliams ir savanoriams. Šios religinės šventės visus atnaujina ir dvasiškai sustiprina. Religinis auklėjimas šiame centre yra ypač stiprus, nes tarp savanorių yra keletas jaunų klierikų muzikantų, kurie vaikų yra labai gerbiami ir mylimi. Reikia pažymėti, kad vis daugiau motinų dalyvauja šventėse ir su visais bendrauja.

Vilniaus „Visų Šventųjų" dienos centras, kuris pernai rudenį vos tik egzistavo ir išgyveno tikrą krizę dėl vadovų kaitos ir administravimo, šiais metais persikėlė į naujas, vaikams daug palankesnes patalpas, persiorganizavo į Šeimos ir vaiko bendruomenę. Šiuo metu centras labai gražiai ir sėkmingai veikia. Jį lanko per 20 vaikų ir 10 paauglių. S.A.U. programą jie pradės eiti šių metų rudenį. Abiejuose Vilniaus centruose dirba savanorių ir iš užsienio. „Vilties Angelo" centre darbuojasi Giedrė Kazlauskaitė iš Orland Park ir prancūzė Elodie, kuri jau gražiai kalba lietuviškai, per šventes pučia trimitą ir vaikus moko prancūziškas daineles. Dirbdama visą laiką, ji su vaikais ruošia pamokas, tvarko patalpas, verda pietus ir dažnai perima vadovės pareigas. Tai viena vaikų mylimiausių savanorių, nors jų ten yra per trisdešimt.

„Visų Šventųjų" dienos centre dirba jaunuolis iš Vokietijos. Tai Hansas — vaikų vadinamas Jonas, kuris taip pat pramoko lietuviškai ir greit tapo berniukų globėju, draugu. Jie abu iš Vakarų Europos ir savanorių pasikeitimo organizacijos, kuri įpareigoja jaunuolius, baigusius studijas, savanoriškai padirbėti vienerius metus jų paskirtoje šalyje ir išmokti tos šalies kalbą. Provincijos miesteliuose ir kaimuose savanorių trūkumas yra didelė problema. Dirbti savanoriu, be uždarbio, tai „kvailystė", nors tose vietovėse didelis nedarbas. Lietuvoje vis dar vyrauja mintis „ką aš galiu gauti", o ne „ką aš galiu duoti", nors ir čia matyti pažanga. Lankydamos ir dirbdamos už Vilniaus ribų, kiekviename susitikime su vietos žiniasklaidos atstovais iškeliame savanoriškumo svarbą ir reikšmę visose socialinėse globos institucijose. Mes kreipiamės į žmonių geranoriškumą ir prašome, kad paaukotų bent porą valandų per savaitę artimo meilės darbui.

Gegužės 10 dieną Pal. Jurgio Matulaičio namuose, Kaune, suruošėme seminarą centrų darbuotojams. Suvažiavo dvidešimt penkios dalyvės iš įvairių vietovių, tarp jų trys gimnazistės ir pora svečių. Seminaras buvo skirtas programos S.A.U. pristatymui, nors dalį laiko pašventėme artimesniam susipažinimui, bendravimui ir veiklos pranešimams. Seminaro organizatorė norėjo, kad „Vaiko vartai į mokslą" globojamų centrų darbuotojos pajustų tikros bendruomenės dvasią. Pati įdomiausia seminaro sesija buvo Žydrūnės Liobikaitės paskaita „Darbo su mama galimybės vaikui lankant dienos centrą". Žydrūnė kalbėjo apie pagalbos organizavimą motinai ir jos šeimai, ir apie jos vadovaujamą programą „Šeimos užuovėja", kuri suburia „Vilties Angelo" centro vaikų motinas, organizuodama įvairius pokalbius, iškylas, ekskursijas ir teikia joms būtiniausias paslaugas. Šios programos tikslas: „palydėti moteris, keliant jų savivertę ir jas ugdant, mokant kurti ir organizuoti savo šeimą". Daugumas šių motinų yra vienišos, daugiavaikės, bedarbės, atstumtos visuomenės. Jos turi žemą savivertę, savimi nepasitiki, yra nusivylusios gyvenimu, apimtos beviltiškumo jausmo. Grupinis bendravimas joms suteikia stiprybės, tarpusavio pagalbą, švietimą ir duoda stiprybės ir ištvermės. Štai vienos motinos pasisakymas: „Kai atėjau čia, į 'Šeimos užuovėją', aš sugrįžau į gyvenimą. Buvimas čia, man labai daug duoda. Labai daug įdomių žmonių sutinku. Operos ir baleto teatras, tai jau iš viso viršūnė. Žinoma, ir jūs visi, kurie čia dirbate. Įdomus gyvenimas".

S.A.U. programos pristatymui reikėjo daugiau laiko. Jis turėjo būti išsamesnis ir gilesnis. Nors seminaras truko tik vieną dieną, buvo dalyvių labai teigiamai įvertintas ir daugumas pageidavo daugiau tokių susibūrimų, paskaitų vaikų ir šeimų temomis, patirčių pasidalinimo.

Iš Kauno važiavau į Obelių kaimą, kur apsigyvenau pačiame „Ateities vardan" vaikų centre. Šis centras mums ypač mielas, nes buvo įkurtas „Vaiko vartai į mokslą" pastangomis. Iš seno apleisto namelio išaugo vaikų globos ir kultūros židinėlis, nes ten, kur yra vienas pasišventęs ir mylintis vaikus žmogus, savo meile ir pasišventimu užkrečia kitus. „Vaiko vartai į mokslą" parama ir globa yra jiems gyvybiškai svarbi, teigė centro vadovė Dijana. Tokią nuomonę išreiškė ir kitų centrų vadovės. Jos sakė, kad ir kitos organizacijos ar būreliai jiems retkarčiais atveža ar atsiunčia pinigų, drabužių, bet be mūsų kasmetinio finansinio ir moralinio indėlio centrai negalėtų išsilaikyti, egzistuoti.

„Ateities vardan" centro steigėja yra Dijana Kančienė. Buvusi mokytoja, ji vaikus subūrė, dėjo pastangas centrą atidaryti, jam vadovauja ir globoja. Šį pavasarį Dijana suorganizavo skautus ir ragino vaikus įsijungti į skautišką veiklą. Prieš porą metų ji subūrė jaunuosius ateitininkus ir šiuo metu kuopos vyresnės moksleivės dirba kaip savanorės dienos centre. Jos padeda vaikams ruošti pamokas, praveda žaidimus ir paruošia vakarienę. Centre vaikai pradeda rinktis tuoj po pamokų ir čia išbūna iki vakaro. Man atvažiavus, jie vaidino, dainavo, skaitė savo poeziją ir muzikavo. Programą S.A.U., jie jau buvo pradėję eiti, bet kartu kartojome pirmą dalį ir tęsėme pasikalbėjimus, vykdėme užduotis, žaidėme temai pritaikytus žaidimus. Visi vaikai drausmingi, išradingi ir kūrybingi. Jie aktyviai dalyvauja parapijos gyvenime, patarnauja bažnyčioje, gieda ir praveda gerumo akcijas. Už 2,500 dolerių, kuriuos įteikiau tik atvažiavus, jau nupirkti dirbtuvėlės įrankiai ir greitu laiku vaikai galės mokytis staliauti.

Praleidus savaitę Obeliuose, nuvažiavau į N. Akmenę, kur yra didžiausias ir pats vargingiausias dienos centras „Aušrinė". Į centrą ateina per šimtas vaikų. Jie pradeda rinktis nuo ryto, nes namuose nėra ko valgyti. Po pamokų jie ateina pietauti ir pavalgę pasilieka centre, kur vyksta įvairūs užsiėmimai. Jau pirmą dieną mane sujaudino 4 mažytės mergytės, kurios su didžiausiu apetitu suvalgė po 3 lėkštes pieniškos sriubos, pagražintos razinomis ir didžiulę lėkštę grikių košės. Jos valgė su tokiu apetitu, lyg tai būtų karališkas patiekalas, ir baigusios rankutėmis dar laikė pora riekelių duonos parsinešti į namus. Mergytės dailios kaip rožytės, tik jų akytėse matėsi liūdesys ir baimė. Jos glaudėsi ieškodamos šilumos, globos ir gal net meilės, nes namuose serganti, vargo palaužta ir dažnai pikta mama. Man prisiminė mano vaikystė, kai Antrojo pasaulinio karo metu, bėgant iš Rytų Vokietijos, tėveliai mane pasiuntė pas vokiečius elgetauti — prašyti riekės duonos, nes mes visi buvome peralkę ir grėsė mirtis nuo bado. „Aušrinės" centras yra avariniame name, kurio langai užkalti, o vakarais benamiai laužo grindis ir kuria laužus. Miestelio savivaldybė pažadėjo surasti kitas patalpas, deja, tas pažadas dar neįvykdytas. Gyvenimas miestelyje merdi. Čia kas trečias žmogus yra bedarbis, nes cemento gamykla, kurioje dirbo dauguma vietos gyventojų, beveik visus atleido ir naujų darbų perspektyvos nematyti.

„Aušrinės" centre nuo pirmos dienos pradėjome programą. Kalbant apie vaiko pareigas šeimoje, mokykloje, bendruomenėje, minčių buvo tiek daug, kad netilpo į didžiulį plakatą. O žaidžiant žaidimą „šeimų kova" (family feud), sukėlė tiek daug skardaus juoko, kad subėgo direktorė Aldona ir virėjos pažiūrėti, kas čia darosi. Tokio pasisekimo neturėjau, net ir daugel metų mokytojaudama mokykloje ir šį žaidimą pravesdama prancūziškai. Vieną dieną centras šventė gegužės mėnesio gimtadienius. Tai mėnesinė visų laukiama šventė, nes joje apsilanko miestelio klebonas, vikaras ir net žiniasklaidos korespondentė. Klebonas atneša didžiulį šakotį, o vaikai išpuošia salę balionais ir lauko gėlėmis. Jubiliatai sėdi prie garbės stalo ir po valgio jiems įteikiamos dovanėlės. Kiek džiaugsmo ir klyksmo! Tai tik vienas kartas metuose, kai jie patiria tokį apdovanojimą. N. Akmenės vaikai labai aktyviai įsijungia į parapijos gyvenimą. Naujasis klebonas, atvažiavęs iš Palangos, iš karto pritraukė jaunimą savo tėviška globa. Centro berniukai ir mergaitės ne tik patarnauja, skaito skaitinius, bet kas vakarą per šv. Mišias gieda ir bendrauja. Mažuose miesteliuose vaikai neturi progų lankyti festivalius, kurie dažnai vyksta Vilniuje, ar Kaune, jie kuriasi prie parapijų, prie žmonių, kurie jais pasitiki ir globoja.

Nukelta į 5 psl.

PASLAUGOS

A&S Šildymas Šaldymas
6556 S. Kedzie Chicago, IL 60629
Prekyba, instaliavimas, aptarnavimas
— Licensed — Bonded— Insured
24 val. per parą — FREE ESTIMATE
7 dienos per savaitę 773-778-4007 773-531-1833

STATE FARM INSURANCE AUTOMOBILIO, NAMŲ, SVEIKATOS IR GYVYBĖS DRAUDIMAS
Agentas Frank Zapolis (versle 49 metai)
Off. Mgr. Auksė S. Kane,
Vilma Jarulienė,
Virginija Smuikaitienė
kalba lietuviškai.
FRANK ZAPOLIS
3208 1/2 West 95th St.,
Evergreen Park, IL 60805
Tel. 708-424-8654,773-581-8654

NEKILNOJAMASIS TURTAS

GREIT PARDUODA
Landmark properties
Bus. 773-229-8761
Res. 708-425-7160
Mobil 773-590-0205
Pager 630-314-4330
RIMAS STANKUS
• Čikagoje ar priemiesčiuose
• Greitas ir sąžiningas patarnavimas
• Nuosavybių įkainavimas veltui
• Tarpininkaujame gaunant paskolą
• Pensininkams nuolaida

Century 21 Pro-Team
Bus.: 708-361-0800
Voice Mail: 773-854-7820
Fax: 708-361-9618
E-mail:
d.i.mayer@worldnet.att.net
DANA ŠČERBAITĖ MAYER
Jei norite parduoti ar pirkti namus mieste ar priemiesčiuose, kreipkitės į DANUTĘ MAYER. Profesionaliai ir sąžiningai patarnauja nuo 1986 m. Nuosavybių įkainavimas veltui.

SIŪLO DARBĄ

Darbui reikalingi dažytojai, staliai su darbo patirtimi. Būtinai turėti mašiną. Pageidautina, kad kalbėtų rusiškai. Tel. 847-980-7887.

CNA and COMPANIONS
We are looking for experienced caregivers (minimum of 2 years with an agency in home health care) willing to work as live-ins or on weekends. Part-time and full-time positions available. Driver's license and available car helpful. Must speak English and have work authorization paper.
Call 312-739-9144.

IŠNUOMOJA

IŠNUOMOJAMI
vieno ir dviejų miegamųjų butai. Naujai suremontuoti, sparnų vėsintuvai, sienos vėsintuvai, skalbykla, prie greitkelio, šiluma kartu su nuoma. $570 ir $700. Tel. 773-935-0472, pager 708-901-9343.

Prie Kedzie Ave. ir 66 St. išnuomojamas 1 mieg., 3 kambarių butas su šildymu ir oro vėsintuvu. Kaina $420. Tel. 708-425-7160; 708-275-2070 (mob.).

IŠNUOMOJAMAS
4 kambarių butas Marquette Parke
naujesniame name. $550.
Apšildymas įtrauktas į kainą.
Tel. 773-737-0835

Woodridge išnuomojami
1-2 mieg. naujai suremontuoti butai. 1 mieg.— $600 – $640; 2 mieg. — $680 – $720.
Tel. 630-910-0644, Jana.

VACATION IN KENNEBUNK, MAINE!
Franciscan Guest House
Near Monastery, Beach & Shops
Call: 207-967-4865
www.franciscanguesthouse.com

autotradeusa
sales • export • rebuilding
www.autotradeusa.com

PADEDAME SURASTI, NUPIRKTI IR ATVEŽTI AUTOMOBILIUS IŠ BET KURIO JAV AUKCIONO.
PERSIUNČIAME AUTOMOBILIUS IR DETALES.
ATLIEKAME AUTOMOBILIŲ REMONTĄ!
Tel. 708-430-6880, 630-774-1192

Tautos fondas — deguonies pagalvė dūstančiai lietuvybei

ONA VOVERIENĖ

Šimtmečiais buvo manoma, kad svarbiausia nutautimo priežastis yra savo gimtosios kalbos pamiršimas. Taip, tai svarbu. Bet ne svarbiausia. Kur kas svarbiau Tautos dvasios praradimas. Lietuva dabar šiuo požiūriu demonstruoja pasauliui unikalų reiškinį — nutautėjusį lietuvį slaviška dvasia.

Dėl to dauguma lietuvių sociologinėse apklausose pirmenybę teikia ne kam nors kitam, o atsibasčiusiam iš Rusijos jau atgimstančios nepriklausomybės išvakarėse Viktorui Uspaskichui, žmogui be biografijos; prezidento rinkimuose balsavo už Maskvos statytinį, remiamą Rusijos pinigais R. Paksą, ir valdomą ruso Jurij Borisov; už buvusį Sovietų Sąjungos komunistų partijos CK sekretorių, taip pat remiamą Rusijos pinigais, ir kas gali paneigti, kad nevaldomą Rusijos naftos magnato, susisukusio sau šiltą gūžtą Lietuvoje Ivano Paleičiko, dabar naikinančio naftos teršalais Lietuvos gražiausią kampelį Neringą, keliaklupsčiaujant jam ir pritariant Lietuvos premjerui A. Brazauskui.

Mums nėra žinoma Lietuvos mokyklų įdukrinimo priešistorė. Žinome, kad tą gražią iniciatyvą ir projektą Tautos fondas pradėjo vykdyti 1995 m. Per tą laiką Tautos fondas Lietuvoje jau įdukrino per 150 mokyklų.

Kaip rašė TF Mokyklų įdukrinimo komisijos pirmininkė dr. Nijolė Bražėnaitė-Paronetto, „Tautos fondas pageidavo, kad pinigai įdukrinimui būtų panaudoti švietimui, tautiniam, doroviniam, krikščioniškam jaunimo auklėjimui bei teisingam Lietuvos istorijos dėstymui".

Tautos fondo tarybos pirm. Jurgis Valaitis — dažnas svečias Lietuvoje. Susipažinęs su Lietuvos leidžiamais laikraščiais, jis pasirinko Tautos fondo atstovu Lietuvoje „Valstiečių laikraščio" priedą „Tėviškės šviesa", leidžiamą 20,000 egz. tiražu Lietuvos mokytojams.

„Tėviškės šviesa" išeina du kartus per mėnesį. Jį redaguoja Bernardas Šaknys, talentingas Lietuvos žurnalistas, rašantis švietimo klausimais, išsaugojęs dvasioje lietuvybės šviesą ir ją skleidžiantis.

Šiaulių rajono Raudėnų pagrindinės mokyklos direktorė Zita Bezarienė Tautos fondą ir „Tėviškės šviesą" įvertino, kaip dvasingumo šaltinius, kurie yra „gyvi, alsuojantys Lietuvos ateitimi", praskaidrina nelengvą mokytojo darbą.

Jurbarko Naumiesčio vidurinės mokyklos direktorė savo laiške Jurgiui Valaičiui rašė: „Ačiū Jums ir visam Tautos fondui už priedą 'Tėviškės šviesa'. Čia randame tautinę dvasią". Ji papasakojo apie tautinio ir religinio auklėjimo renginius Naujamiesčio vidurinėje mokykloje, joje aktyviai veikiančias maironiečių, jaunųjų miškininkų, skautų organizacijas, žymiausių Lietuvos žmonių — arkivyskupo metropolito Sigito Tamkevičiaus, Lietuvos laisvės kovotojos Nijolės Sadūnaitės lankymąsi mokykloje, knygų pristatymus, mokyklos draugystę su Karaliaučiaus mokyklomis, puikią dvasinę atmosferą mokykloje, pasiaukojančius taurius mokytojus, puikius moksleivių mokymosi rezultatus.

Tai iš tikrųjų geros naujienos!

Tautos fondo parama įdukrintoms mokykloms dvejopa: 1. materiali, teikiama pinigais, kompiuteriais, knygomis ir kitomis dovanomis, padedančiomis mokykloje įgyvendinti lietuvybės puoselėjimo programą; ir 2. dvasinė–idealistinė, teikiama „Tėviškės šviesoje" per TF narių straipsnius, gaivinančius lietuviškumą ir TF tarybos pirm. Jurgio Valaičio laiškus mokytojams.

Abi šios kryptys — materiali ir dvasinė — reikalingos Lietuvos mokykloms, papildo viena kitą, harmonizuoja tautinio ugdymo siekį.

Ukmergės rajono Pabaisko pagrindinės mokyklos mokiniai ir mokytojai dėkoja TF, jo tarybos pirm. J. Valaičiui ir dr. Rožei Šomkaitei už atsiųstus kompiuterius, spausdintuvą, knygas, praturtinusias mokyklos biblioteką, popierių ir spalvotus pieštukus, kuriais „mūsų mokiniai pieš gražius mūsų krašto vaizdus ir jo šlovingą praeitį".

Tik Tautos fondo paramos dėka, suremontuota Šalčininkų raj. Dieveniškių „Ryto" vidurinė mokykla. Joje 53 moksleiviai ir 12 mokytojų. Įsteigta kompiuterinė klasė. Čingų ir Sinkių šeimų fondai padėjo mokyklai įsigyti vadovėlių ir grožinės literatūros, finansavo moksleivių ekskursijas.

Tautos fondo įdukrinta Vilniaus rajono Bezdonių „Saulėtekio" pagrindinė mokykla jau šventė savo dešimtmetį. Joje mokosi 170 moksleivių. Mokyklos direktorė Aušrelė Šatienė sako, kad Tautos fondo atstovė Eugenija Bulotienė, „... man buvo ir yra lyg geroji sesė, o mūsų vaikams — lyg motina".

Mokyklą globoja net keli TF atstovai — Stasys Kligys dovanojo pinigų, už kuriuos mokykla įsigijo kompiuterį, Bronė Karškienė ne kartą mokyklai atsiuntė įvairiausių dovanų, Irena ir Eugenijus Slavinskai iš Floridos subūrė mokyklos rėmėjų būrelį, mokyklai kompiuterių ir knygų padėjo įsigyti Elena ir Mečys Krasauskai, Ona ir Pranas Michelevičiai, Bronė Miklienė.

Kaip rašo Bernardas Šaknys, Tautos fondo, jo rėmėjų ir puikių pedagogų dėka, „mokykla — kaip tikras saulėtekis, nešantis šviesiąją dieną. Miestelio žmonės, susirinkę į šventę (mokyklos įkūrimo dešimtmečio minėjimą — O.V.) džiūgavo, kad į Bezdonis įžengė Lietuva.

Ne kartą ir mane į savo renginius buvo pakvietusi, mano nuomone, pati geriausia Vilniaus mieste „Sietuvos" vidurinė mokykla, (direktorius A. Grauslys), įdukrinta Tautos fondo.

Čia tautinis ir pilietinis ugdymas tapo šios mokyklos savastimi, tarsi duona kasdieninė, tarsi oras ir vanduo. Mokinius ir jų tėvus kasmet nudžiugina išradingai organizuojamos Vasario 16–osios, Kovo 11–osios ir Motinos dienos šventės.

Ilgai mokinių, jų tėvų ir mokytojų atmintyje išliks įspūdingi „Sietuvoje" organizuoti renginiai — „Duonos šventė", „Medis — mano brolis", „Vilniaus legendos", „Skaičiai senovės lietuvių gyvenime", „Senasis dvaras" (pagal Šatrijos Raganos „Sename dvare"), „Mes atėjome iš XX amžiaus" (pagal O. Voverienės knygą „Žymiosios XX amžiaus Lietuvos moterys"), „Lino šventė", padovanota Vilniaus pedagoginio universiteto dėstytojams ir studentams.

Visų šių renginių *spiritus movens* — neišsekančios energijos, reto talento ir išradingumo, niekad nepavargstanti ir neišsenkanti idėjų mokytoja Janina Lukoševičienė ir 20 jos jaunų bendražygių bei kolegių — D. Kasinskienė, I. Gučienė, A. Sabaliauskienė, D. Katyšovienė, J. Goptaitienė, V. Mikšienė, N. Čiukšienė ir kitos.

Kartais negali atsistebėti, kokių reto grožio, Vaižganto žodžiais tariant, „deimančiukų", dar turime Lietuvoje. Gaila, kad nėra kam pasirūpinti, kad jie tautoje ir jos istorijoje sužibėtų visomis savo talento saulės spektro spalvomis. Kiek daug būtų padaryta. Kiek saulės karoliukų būtų pasėta jaunųjų širdyse.

„Tėviškės šviesoje" spausdinami Jurgio Valaičio laiškai mokytojams — tikra tautiškumo versmė, gaivinanti sielą, kelianti asmenybę.

Kartu tai ir programa Lietuvos mokytojams, dirbantiems Tautos fondo įdukrintose mokyklose bei siekiančiose įdukrinimo. Laiške jau minėtai Raudėnų mokyklos direktorei Zitai Bezarienei J. Valaitis dėkoja už „Tėviškės šviesos" puslapius, kuriuose spausdinami moksleivių rašinėliai konkursui „Esu lietuvis (lietuvė) — ir tuo didžiuojuosi".

Jis akina Lietuvos mokytojus nepamiršti Birželio 14-osios — Gedulo ir vilties dienos, „nes dabartinis jaunimas dar turi galimybę išgirsti gyvą žodį iš tų dienų. Tad kuo prasmingiau ir plačiau skleiskime tiesą apie išvežimus ir apie Lietuvos partizanų didvyriškas kovas su okupantais".

Tarsi atsiliepdamas į tą J. Valaičio laišką, Pakuonio (Prienų raj.) pagrindinės mokyklos moksleivis Valdas Baranauskas parašė apie mokykloje veikiantį kraštotyros muziejų, kurį įkūrė ir tvarkė mokytoja Irena Gedminaitė, dabar jį tvarko lituanistė Ona Žmiejauskienė. Muziejus tapo kultūros židiniu. Į jo veiklą įtraukti mokyklos moksleiviai, jie surinko medžiagą ir parašė rašinius apie lietuvių kovas už laisvą „Lietuvos kariuomenės ir netekčių istoriją", dalyvavo Varniuose organizuotoje stovykloje „Žemaičių apygarda", kurioje vyko seminaras moksleiviams „Pokario istorija jaunimui".

Kitame laiške Alsėdžių vidurinės mokyklos (Plungės raj.) direktoriui Leonui Mockūnui Jurgis Valaitis gerai įvertino tos mokyklos (joje mokosi 460 moksleivių) patyrimą, organizuojant gynybinį–pilietinį ugdymą per šaulių organizaciją, mokyklos bendradarbiavimą su generolo Jono Žemaičio Lietuvos karo akademija, sveikino tokį mokyklos užmojį ir „teisingą požiūrį į valstybės gynimo svarbą, turintį gilią prasmę ir naudą". Jis taip pat pasidžiaugė „Tėviškės šviesos" iniciatyva, organizuojant moksleivių rašinių konkursą „Kaip aš suprantu demokratiją Lietuvoje". Laiške jis rašė: „Tai džiuginantis reiškinys, kuris stiprina viltį, kad demokratijos idėjos ir tautinė savimonė stiprėja".

2002 m. rugsėjo 17 d. Jurgis Valaitis ir Švietimo ministras dalyvavo diskusijoje „Tautiškumo ir demokratijos daigai Lietuvos mokyklose". Švietimo ministras Algirdas Monkevičius, apibendrindamas diskusijoje kalbėjusiųjų mokyklos direktorių ir mokytojų mintis, tada sakė: „... norėčiau skatinti Lietuvos mokytojus: kurkite patys. Jūs būdami arčiausiai vaiko ir gerai pažindami mokyklą, remdamiesi turima patirtimi galite atsakingai ir kūrybiškai rūpintis tautiniu ir pilietiniu ugdymu. Jūs turite laisvas rankas! Ugdant mokinius svarbu remtis į krikščioniškąją dorą, katalikiškąsias vertybes ir visa tai įtvirtinti mokinių sąmonėje".

Jurgis Valaitis bei diskusijoje dalyvavęs Tautos fondo tarybos narys Kęstutis Miklas pasidžiaugė tokiu ministro požiūriu į tautinį ir pilietinį ugdymą, linkėjo, kad šis požiūris nesikeistų ir „Tėvynės šviesa" negestų, pažadėjo, kad TF ir toliau rems lietuvybės židinius mokyklose.

Neabejoju, kad šis Tautos fondo žygis per Lietuvą yra istorinės svarbos tautos dvasios atgimimui, jos laisvėjimui iš pavergto proto negandos. Turiu viltį, kad šis žygis tęsis tol, kol, mokytojos iš Alytaus generolo Adolfo Ramanausko–Vanago vidurinės mokyklos Daivos Mikalonytės žodžiais tariant, mokinys supras, „...jog nepriklausomybė — mūsų šventovė, kurią privalome kurti širdimi ir protu, tada jis bus mūsų tautos vaikas — išaugs piliečiu, patriotu, o į sovietinį filosofą, paniekinusį patriotizmą, žvelgs, kaip į nesusipratimą".

Tą vakarą, kada manęs nebus,
Brangieji mano, kaip aš jus mylėsiu...
Justinas Marcinkevičius
„Septintoji meilės elegija"

PADĖKA
A † A
Mokytojas
RIČARDAS PETERSONAS

Mūsų mylimas vyras ir tėvas iškeliavo į Amžinuosius namus 2004 m. vasario 27 d. Palaidotas Šv. Kazimiero lietuvių kapinėse kovo 3 d.

Širdingai dėkojame Švč. Mergelės Marijos Nekalto Prasidėjimo parapijos klebonui Thomas R. Koys už religinius patarnavimus ir kun. Jaunui Kelpšui už jautrias maldas Atsisveikinimo vakarą, šv. Mišias ir laidotuvių apeigas.

Ačiū solistams Algimantui Barniškiui ir Nijolei Grinciūtei už puikų giedojimą bažnyčioje. Ačiū muzikui Faustui Stroliai už nuostabų smuiko solo „Ave Maria". Dėkojame mieloms Sigai ir Žarai Kisieliūtėms už patarnavimą šv. Mišioms.

Padėka rašyt. Nijolei Jankutei-Užubalienei už Atsisveikinimo vakaro pravedimą, už užuojautos žodžius Lietuvių rašytojų draugijos vardu. Dėkojam visiems kalbėjusiems: kun. Jauniui Kelpšui, Salomėjai Daulienei, Lietuvių Bendruomenės, Brighton Parko apylinkės valdybos pirmininkei, dir. Mildai Šatienei Pedagoginio lituanistikos instituto vardu Vaclovui Momkui Jaunimo centro vardu. Ačiū Jam už giedojimo pravedimą.

Širdingai dėkojame už šv. Mišių ir kitas aukas, už užuojautas spaudoj, raštu arba žodžiu. Ačiū už gėles.

Ypatinga padėka dr. Rožei Šomkaitei už širdies gerumą šiuo sunkiu laiku.

Esame labai dėkingi karsto nešėjams, giminėms, draugams ir parapijiečiams už gausų dalyvavimą laidotuvėse.

Mes niekada neužmiršime tų, kurie sunkią valandą širdį parodė.

Nuliūdę žmona Stasė, vaikai — Daiva ir Vytautas

MOKYKIMĖS ANGLIŠKAI

Paruošia Aušrelė Sakalaitė

Thirty first lesson. (Thiory first leson) — Trisdešimt pirma pamoka.

The day that has been designated for our dads. (Tha dey thet hes bin dezigneited for aur dęds) — Diena, kuri buvo skirta mūsų tėveliams.

How did you thank your dad on Father's day for all the things that he has done for you all year? (Hau didž jū thenk jūr dęd on Fathers dey for ol tha things thet hy hęz dan for jū this jyr) — Kaip tu šią Tėvo dieną padėkojai savo tėveliui už viską, ką jis tau per visus metus gera padarė?

That's impossible, but we tried to give him one day that he could do the things that please him. (Thęts impasibl, bat ui traid tū giv him uon dey thęt hy kud dū tha things thęt plyz him) — Tai neįmanoma, bet mes mėginome jam padovanoti vieną dieną, kad jis galėtų daryti viską, kas tik jam patinka.

How did he want to spend the day? (Hau did hy uant tū spend tha dey) — Kaip jis norėjo praleisti dieną?

He wanted to spend the day with us, we planned our annual family picnic. (Hy uanted tū spend tha dey uith as, ui plend aur enjual fęmily piknik) — Jis norėjo praleisti dieną su mumis, tad mes suruošėme šeimos metinę gegužinę.

What did you do during the picnic? (Uat didž jū dū diuring tha piknik) — Ką jūs veikėte gegužinėje?

My dad likes to spend the day playing dodge ball, swimming in the lake, and enjoying the outdoors. (Mai dęd laiks tū spend tha dey pleying dadž bol. suiming in the leik, end endžoying tha autdors) — Mano tėveliui patinka praleisti dieną, žaidžiant kvadratą, maudantis ežere ir džiaugtis gamta.

My dad lives too far away for me to spend the day with him, I gave him a call to wish him a happy Father's day. (Mai dęd livs tū fąr auey for my tū spend tha dey uit him, ai geiv him e kol tū uiš him e hepy Fathers dey) — Mano tėvelis gyvena per toli, kad galėčiau su juo praleisti dieną; aš jam paskambinau ir palinkėjau malonios Tėvo dienos.

That's too bad; I'm so happy that my dad lives so close to us and can see his grandchildren every day. (Thęts tū będ; aim sou hepy thęt mai dęd livs sou clous tū as ęnd ken sy his grendčildren evry dey) — Gaila; aš esu tokia laiminga, kad mano tėvelis gyvena labai arti mūsų ir gali savo anūkus kasdien pamatyti.

Vaiko vartai į gyvenimą

Atkelta iš 4 psl.

Provincijos vaikai ištroškę naujovių, pramogų, todėl mano, kad ir trumpa vienos savaitės viešnagė, jiems atnešė džiaugsmo ir pasitenkinimo, o man didžiausią atpildą.

Baigdama dėkoju organizacijos narių vardu visiems „Vaiko vartai į mokslą" rėmėjams, kurie supranta, įvertina mūsų tikslus, užmojus ir padeda morališkai bei finansiškai. Be jų pagalbos mes neįstengtumėm šių centrų remti. Šiuo metu mūsų centruose yra per keturis šimtus vaikų. Skaičiai keičiasi, nes vaikų vis daugėja, arba sumažėja, kai kurių vaikų motinos praranda teises ir jie atsiduria internatuose ar globos namuose. Šiais metais vien Vilniuje mirė dvylikos mūsų remiamų vaikų motinos.

Ypatinga padėka Los Angeles skyriaus Lietuvos Dukterų draugijai, kurių pirmininkė Regina Gasparonienė birželio mėnesį atsiuntė 1,000 dolerių auką, skirtų N. Akmenės centro vaikams, Amerikos Lietuvių Romos katalikių moterų sąjungos 76 kuopai ir jos pirmininkei Onai Baukienei iš Pete Beach, už 500 dolerių auką, Sunny Hills, FL, moterų grupei,

„Aušrinės" centro mažieji džiaugiasi, pavalgę sočius pietus ir gavę pyragėlių.

vadovaujamai Julijos Janonienės už 800 dolerių auką ir „Vaiko vartai į mokslą" Cleveland padaliniui, kurio širdis yra Stasė Kazlauskienė, už 1,135 dol. paramą.

Širdingai dėkojame mūsų nuolatiniams rėmėjams: Edvardui ir Karen Valaičiams, kurie kas mėnesį atsiunčia 350 dol, Andriui ir Lionei Kazlauskams ir Dijanai Ignatonis už mėnesines 100 dol. aukas. Tai žmonės, kurių gyvenimo tikslas dalintis su kitais, nes dalindamiesi mes patys praturtėjame.

Džiaugiamės, kad dosniųjų Amerikos lietuvių dėka, šiais 2004 metais nuvežėme ir centrų vadovams įteikėme 35,158 dolerius. Tai rekordinė „Vaiko vartai į mokslą" labdaros organizacijos parama beglobiams Lietuvos vaikams.

Šį aprašymą baigsiu jaunos gimnazistės Eglės Tilvikaitės iš Rumbonių kaimo eilėraščiu, skirtu „Vaiko vartai į mokslą" darbuotojams ir rėmėjams.

Širdžių šiluma

Jūsų širdys meile vis
liepsnoja,
Jūsų širdys džiaugtis
nenustoja,
Jūsų širdys viltį dovanoja,
O visi vaikučiai džiaugiasi
ir ploja.

Ačiū jums už viską,
Už jūsų paramą,
Už jūsų auką,
Už jūsų meilę ir didį
džiaugsmą.

ŠIS TAS APIE POPIEŽIUS...

Atkelta iš 3 psl.

Nemažai žmonių, ir katalikų, nepatenkinti, kad dabartinis popiežius yra autokratas, nenorintis jokių, jų nuomone, nereikalingų Bažnyčiai pakeitimų, kaip kunigų celibato, gimimų kontrolės, eutanazijos, ir net aborto naujų idėjų, o taip pat ir moterų kunigystės ar homoseksualų santuokų. Jie aiškina, kad popiežius, užaugęs Lenkijoje, įtarimų ir slaptumo atmosferoje, šiandien dar panašiai elgiasi ir Vatikano labirintuose. Jo oponentų nuomone, Jonas Paulius II per daug kietai tramdo visus teologus, kurie tik turi ką nors nauja pasakyti.

Daug šiltumo ir dėmesio jis parodė ir lietuvių tautai. Jonas Paulius II mums davė net du kardinolus ir paskelbė arkivyskupą Jurgį Matulaitį palaimintuoju. Vienintelis, kuris būdamas popiežiumi, kai lankėsi Lietuvoje, meldėsi kartu su lietuviais ir stebėjosi mūsų Kryžių kalno panorama.

Bet buvęs slidininkas, alpinistas, irkluotojas, jau nebe tas, koks buvo prieš 25 metus. Šiandien jis palieges, pavargęs, kankinamas Parkinson, gal ir kitų ligų. Nors jo artėjančią gyvenimo pabaigą pranašauja jau keli metai, jo dvasia dar galinga ir protas nepaveiktas senatvės. Kol jis gyvas, dar per anksti per daug kalbėti apie jo ilgo gyvenimo pasiekimus. Per daug jis paveikė visą pasaulį, kad čia bandytume tai paviršutiniškai nagrinėti. Jo, kaip popiežiaus, istorijai dar reikia susigulėti. Skaičiau jau keletą knygų apie Joną Paulių II. Viena iš jų yra per 1,000 puslapių „Witness to Hope", George Weigel parašyta popiežiaus biografija. Aš esu tikras, kad ilgainiui jo gyvenimas susilauks dar daugiau storų tomų, tuomet į jo įtaką Bažnyčiai ir pasauliui bus galima žiūrėti iš tikslesnės istorinės perspektyvos.

Pabaiga

Namams Paskolos, Apdraustos Sąskaitos

MUTUAL FEDERAL SAVINGS
AND LOAN ASSOCIATION OF CHICAGO

2212 West Cermak Road, Chicago, IL 60608
(773) 847-7747
Stephen M. Oksas, *President*

EQUAL HOUSING LENDER

Patarnaujam Čikagos ir Apylinkių Lietuviams Daugiau Kaip 95 Metus.

ČIKAGOJE IR APYLINKĖSE

ŠĮ SEKMADIENĮ, BIRŽELIO 27 d., tuoj po 10 v.r. šv. Mišių Brighton Parko apylinkės LB valdyba ruošia pietus Margučio II paramai. Visuomenė yra kviečiama prisidėti prie mūsų pastangų pagelbėti Margučiui II. Pietūs vyks Švč. M. Marijos Nekalto Prasidėjimo parapijos Mozerio salėje, 4420 S. Fairfield Ave. Įėjimas iš kiemo. Kviečia valdyba.

BIRŽELIO 27 D., SEKMADIENĮ, 12:30 v.p.p. rengiama Pasaulio lietuvių centro gegužinė. Ateikite pasilinksminti, skaniai pavalgyti, pasiklausyti smagios muzikos.

SESELĖS KAZIMIERIETĖS kviečia visus į vasaros gegužinę, liepos 11 d., kuri vyks 2601 West Marquette Road, Čikagoje, nuo 11 v.r. iki 4 v.p.p. Gegužinėje jūs galėsite skaniai pavalgyti, paklausyti muzikos, pažaisti Bingo. Atvykite aplankyti seselių ir pasilinksminti, įėjimas į šventę nemokamas, o automobilius galima bus statyti prie Maria aukštesniosios mokyklos. Dėl informacijos skambinkite seselei Grace Ann, tel. 773-776-1324.

BIRŽELIO 27 D., 1 v.p.p., Jaunimo centro kavinėje „Pažinčių klubas" ruošia vakarėlį-gegužinę. Jūsų lauks linksma muzika, dainos, šokiai, veiks baras, „Ritos virtuvė". Visus kviečiame gausiai dalyvauti ir smagiai pasilinksminti.

JAV LIETUVIŲ Bendruomenės East Chicago Indiana apylinkės valdyba maloniai kviečia apylinkės lietuvius į kanklininkų-skudutininkų ansamblio koncertą, vadovė Genė Razumienė. Koncertas įvyks š.m. birželio 26 d., 3 v.p.p. Lake County Indiana Convention & Visitors Bureau, 7770 Corinne Dr. Hammond, IN (prie Kennedy ir Interstate 94). Įėjimas nemokamas. Šiuo metu ten vyksta paroda, pavadinta „Cultural Connections, One Region – Many voices", kur taip pat dalyvauja lietuviai menininkai. Šeštadieniais auditorijoje vyksta įvairios programos. Paroda veiks iki liepos 11 d. Tel. 219-989-7770.

„Draugo" knygynėlyje

Marija Jurgita Saulaitytė

VIENA SAULĖ DANGUJE

Poezijos rinktinė, kurią autorė suskirsto į skyrius „Nepaveldėta žemė", „Brolis", „Antigonė", „Saulėtekis" ir „Epilogas". Knygą išleido Akademinės skautijos leidykla „Gaiva".

Kaina 4 dol. Norintieji įsigyti šią ar kitas knygas, skambinkite į „Draugo" knygynėlį, tel. 773-585-9500.

SKELBIMAI • SKELBIMAI • SKELBIMAI • SKELBIMAI

• **Amerikos lietuvių radijas,** vad. Anatolijus Šlutas — kiekvieną sekmadienį 7 v.r. per WCEV 14.50 AM. **Tel. 773-847-4903,** adresas 4459 S. Francisco, Chicago, IL 60632.

sekmadienį, liepos 25 d.
Nek Pr. Marijos Seserų
vienuolyno sodyboje
PUTNAM, Connecticut
METINIS PIKNIKAS
Lietuvių Susitikimo Šventė
11:00 **Koncelebruotos Šv. MIŠIOS**
- Pagrindinis celebrantas:
Kunigas Vytautas Gedvainis,
Vienuolyno kapelionas
12:00 **VAIŠĖS, užsiėmimai**
3:00 **Neringos stovyklautojų PROGRAMA**
- Vėliavų nuleidimas
4:00 **Didžiųjų dovanų TRAUKIMAS**
4:30 **MALDOS VALANDĖLĖ** koplyčioje
Atvykite pabendrauti ir pasidžiaugti - pasikvieskite ir savo draugus!

Dėl pakartotinio balsavimo Lietuvos Respublikos prezidento RINKIMUOSE

Š. m. birželio 27 d. vyks pakartotinis balsavimas Lietuvos Respublikos prezidento rinkimuose. Lietuvos Respublikos piliečiai, įrašyti į generalinio konsulato Čikagoje rinkėjų sąrašą (užsiregistravę generaliniame konsulate Čikagoje arba balsavę Respublikos prezidento rinkimuose ir rinkimuose į Europos Parlamentą, vykusiuose š.m. birželio 13 d.), netrukus paštu gaus rinkimų biuletenį ir tris vokus. Jūsų veiksmai balsuojant:

1. Pažymėkite pavardę to asmens, už kurį balsuojate, padarydami rinkimų biuletenyje atitinkamą žymą.

2. Užpildę rinkimų biuletenį, įdėkite jį į vidinį voką ir voką užklijuokite.

3. Vidinį voką ir rinkėjo pažymėjimą įdėkite į išorinį voką ir jį užklijuokite.

4. Išorinį voką su jame esančiais rinkimų dokumentais įdėkite į trečią voką, ant kurio užrašytas generalinio konsulato Čikagoje adresas. Voką užklijuokite, užrašykite savo adresą ir išsiųskite.

Balsuojančių paštu balsas bus įskaitytas, jeigu ant voko esanti išsiuntimo data bus ne vėlesnė negu birželio 27 d. ir generalinis konsulatas Čikagoje dokumentus gaus iki 2004 m. liepos 1 d. 10 val. ryto.

Balsuoti taip pat bus galima nurodytu laiku šiuose balsavimo punktuose:

Generaliniame konsulate (211 E. Ontario St., Suite 1500, Chicago, Il 60611);

2004 m. birželio 21—25 d. nuo 1 v.p.p. iki 5 v.p.p.;

2004 m. birželio 26 d. nuo 11 v.r. iki 3 v.p.p.

Čiurlionio galerijoje Jaunimo centre (5600 S. Claremont Ave., Chicago, IL 60636);

2004 m. birželio 27 d. nuo 7 v.r. iki 8 val.v.

Pasaulio lietuvių centre (14911 W. 127 th St., Lemont, IL 60439);

2004 m. birželio 27 d., nuo 8 val.r. iki 2 v.p.p.

Lietuvos Respublikos piliečiai, neužsiregistravę generaliniame konsulate Čikagoje ir nebalsavę Respublikos prezidento rinkimuose ir rinkimuose į Europos Parlamentą, vykusiuose š. m. birželio 13 d. taip pat turės galimybę balsuoti nurodytu laiku asmeniškai atvykę į aukščiau nurodytus balsavimo punktus.

Primename, kad asmeniškai balsuoti atvykę rinkėjai su savimi privalo turėti Lietuvos Respublikos pasą.

Informaciją apie kandidatų į Respublikos prezidentus biografijas, jų programas, informaciją apie rinkimų organizavimą galima rasti internete adresu: **www.vrk.lt**

Išgyvenęs!

„The Washington Post" reporteris Del Quentin Wilber rašo apie Audrių Kirvelaitį, išgyvenusį siaubingą sukrėtimą tiesiogine to žodžio prasme – žaibo nutrenkimą, straipsnyje „Survivor tells of shocking experience".

Audrius Kirvelaitis negirdėjo griaustinio. Jis nematė žaibo, kuris trenkė į jį, kuomet Audrius ėjo iš darbo vėlų ketvirtadienio vakarą.

„...Kai tai atsitiko, pamaniau – mirštu", sakė 39 metų teisininkas, dviejų berniukų dvynių tėvas iš South Riding.

Praėjus 20 minučių po žaibo trenkimo, Audrius Kirvelaitis pabudo George Washington University ligoninėje.

A. Kirvelaitis yra vienas tūkstančių žmonių, kasmet JAV nukenčiančių nuo elektros perkrovos trenkus žaibui.

Audrius pasakojo, jog išėjus iš darbo prasidėjo lietus ir jis atsistojo po medžiu. Tačiau pamatęs žaibą, pamanė, jog stovėti po medžiu yra nesaugu ir norėjo eiti iki savo automobilio, stovėjusio maždaug už mylios.

Būtent tada ir užklupo žaibo blyksnis, žengus vos kelis žingsnius nuo minėto medžio. Jis nesuprato ar sustojo jo širdis po trenksmo, bet jis jautė, kaip nustojo kvėpuoti.

Kuomet Audrius pabudo, šalia jo buvo žmogus, kaip vėliau paaiškėjo federalinis agentas, tuo metu buvęs visai netoli įvykio vietos. Jis stengėsi išsaugoti gyvybę darydamas dirbtinį kvėpavimą.

„Jis tikras didvyris..." dėkingai sakė Audrius Kirvelaitis. „Aš esu labai laimingas, man pasisekė, jog likau gyvas ir galiu sutikti Tėvo dieną su savo šeima..."

LKKAS praneša

Lietuvos kariuomenės karių, nukentėjusių nuo sovietinio ir nacistinio genocido, artimųjų sąjunga (LKKAS) kartu su Lietuvos nacionaliniu muziejumi leidžia enciklopedinį leidinį „Lietuvos kariuomenės karininkai 1918—1953". Jame bus įamžinti visi Nepriklausomos Lietuvos karininkai (tikrosios tarnybos ir atsargos) ir partizanai, kuriems atkūrus Lietuvos nepriklausomybę suteikti karininkų laipsniai. Jau išleisti trys tomai, kurių 2 ir 3 — karininkų, kurių pavardės prasideda raidėmis — A – I, biografijos. Ruošiamas 4 tomas (J – K). Pirmieji biografiniai tomai parodė, kad apie 70 proc. karininkų, išvengusių pirmojo trėmimo 1941, pasitraukė iš Lietuvos. Apie tarnybą Lietuvos kariuomenėje (1918—1940) dažniausiai randame archyvuose. Nežinomas arba labai sunkiai randamas tolimesnis likimas, žinios apie šeimą ir nuotrauka. Kviečiame atsiliepti visus Lietuvos kariuomenės karininkus, jų artimuosius, gimines, draugus ir pažįstamus, siųsti žinias adresu:

Vytautas Zabielskas
Pušų 17-4, LT-08120 Vilnius
Tel. 370-5-2723828
arba
Jonas Variakojis (LKKAS JAV sk. pirm.)
3715 West 68th Street
Chicago, IL 60629–4135
Tel. 773-585-8649

Jeigu jau buvo atspausdintos nepilnos biografijos arba nebuvo nuotraukos, prašome siųsti trūkstamas žinias — kiekviename naujame tome bus papildymai.

Iš anksto dėkojame visiems atsiliepusiems.

Vytautas Zabielskas
LKKAS pirmininkas

DĖMESIO! DĖMESIO! Neseniai atvykote, ieškote darbo ar buto, tačiau skelbtis laikraštyje brangiai kainuoja? Ne bėda. DRAUGAS jūsų skelbimą išspausdins nemokamai. Tereikia paskambinti tel. 773-585-9500 ar užsukti į DRAUGO administraciją adresu 4545 W. 63 St., Chicago, IL 60629.

Spaudos apžvalga

PENSININKAS

Žurnalo redakcinė kolegija: Elena Sirutienė, Nijolė Jankutė-Užubalienė ir Aldona Šmulkštienė primena skaitytojams, kad „Pensininkas" nėra medicinos žurnalas ir nesiekia tokiu būti. Jame spausdinami straipsniai yra rimtų šaltinių, rašiniuose nurodytų. „Pensininko" tikslas yra informuoti, bet ne gydyti.

Šiame „Pensininko" numeryje: Dr. Jonas Adomavičius rašo apie tai, kaip sustabdyti spiečiais besispiečiančias raukšles, straipsnyje „Stenkimės teisingu atsakymu pasinaudoti". O atsakymas paprastas – per 24 valandas turime išgerti vandens mažiausiai dešimt ketvirčio litro talpos stiklinių!

Informaciją apie aspirino naudą, parengtą pagal Parade Magazine informaciją, ir daug įvairiausių žinučių iš Health News galite rasti šiame numeryje. Naudingi patarimai kaip ilsėtis, straipsnelyje „Aštuoniolika poilsio būdų", nustebins paprastumu ir prieinamumu.

Skaitykite apie „Marijos bičiulystę" rubrikoje Dvasinės atgaivos kertelė. Na o sumani virėja šį kartą siūlo valgyti sveiką maistą, pagamintą iš rabarbarų. Pabaigoje, kaip visuomet „Seklyčios" gyvenimas vaizduose ir šiek tiek šmaikštumų, rubrikoje „Šypsokimės!".

Tėvai ir vaikai

Garso greitis kartais būna labai mažas: dažniausiai tai, ką jūs sakote savo vaikams jų paauglystėje, jų protą pasiekia tik sulaukus keturiasdešimties metų.

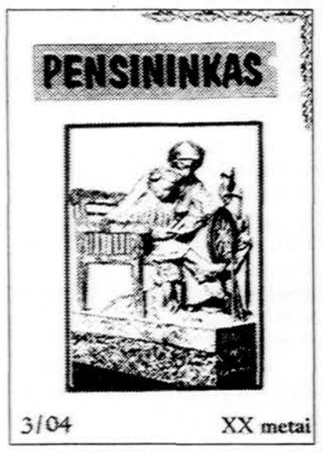

SKAUTŲ AIDAS

Išleistas naujas, 2004 metų gegužės-birželio mėnesių „Skautų aidas". Žurnalo viršelyje „Draugo" dienraštyje redaktorės, j.v.s. Irenos Regienės, redaguojančios „Skautybės kelio" puslapį jau 40 metų, nuotrauka.

Šiame numeryje: v.s. Nijolė Užubalienė rašo apie v.s. fil. Lilės Milukienės paruoštą „Lietuvių skaučių seserijos II" knygą, straipsnyje „Valio skaučių seserija!!!"

Rubrikoje „Pirmieji", straipsnis „A.S.S. Čikagos skyriaus filisteriai minėjo spaudos atgavimo 100 m. sukaktį". Toliau žurnale pateikiami reportažai iš Kanados, JAV Vidurio rajono, JAV Atlanto rajono ir kitur.

Labai įdomūs pamąstymai apie tai, koks turi būti vadovas, straipsnyje „Vadovas stovykloje".

Vadovams

Paukštytė vadovei

Švelnia ranka, kaip mama,
Paglostyki mane,
Kai miškas naktį šnara
Ir vaikščioja tamsa.

Tada sapne šypsosiuos,
Suskinsiu žvaigždutes...
Ryte padovanosiu
Vadove, Tau – visas!

Ir. Š.

Žurnalas iliustruotas daugybe nuotraukų iš skautijos gyvenimo.

Skaitykite, prenumeruokite ir remkite lietuviškąją skautiją!

Lituanistikos centre

Damir Kouliev, azerbaidžaniečių kilmės studentas iš Portland, OR, dvi dienas lankėsi ir dirbo Lituanistikos tyrimo ir studijų centre. Jis domėjosi ekologinių problemų ir tautinės savimonės sąsajomis. D. Kouliev iš Lietuvos periodikos rinko medžiagą apie Ignalinos atominę elektrinę ir Lietuvos sąjūdį nuo 1988 m.

Nuotraukoje iš kairės: LTSC bendradarbė Kristina Lapienytė-Bareikienė, LTSC pirmininkas prof. dr. Jonas Račkauskas, Damir Kouliev, LTSC bendradarbis Petras Petrutis.

Bilietus į Šokių šventę taip pat galima įsigyti MILDA'S DELI, UNION PIER, MI

XII-toji Tautinių Šokių Šventė ir Pokyliai

Susipažinimo Vakaras, liepos 2 d. 8 v.v., Navy Pier, Chicago, IL
Šokių Šventė, liepos 3d. 2 val p.p., Allstate Arena, Rosemont, IL
Pokylis, liepos 3 d. 7:30 v.v. Hyatt Regency O'Hare, Rosemont, IL

bilietus galima įsigyti:

Lietuvėlė
5741 S. Harlem Ave.
Chicago, IL 60637
773-788-1362

Pasaulio Lietuvių Centras
14911 127th St., Lemont, IL
Sekmadieniais,
nuo 9:00 v.r. iki 12:00

Seklyčia
2711 W 71st Street
Chicago, IL 60629
773-476-2655

Bilietus galima užsisakyti paštu. Užsakymo formos http://www.javlb.org/ssvente04 • tel 312-375-2095 • fax 312-341-9396 • e-mail audrone@att.net