• SAVAITINIS LAIKRAŠTIS •
"DRAUGAS"
EINA KETVIRTADIENIAIS
IŠ CHICAGO, ILL.
Kaina Metams:
Suvienytose Valstijose - - $2.00
Europoje ir kitose šalyse - $3.00
APSKELBIMŲ KAINOS ANT UŽKLAUSIMO
Su visokiais reikalais reikia kreipties šiuo adresu:
DRAUGAS PUB. CO.
1800 W. 46th Street Chicago Ill.

DRAUGAS

KATALIKŲ LAIKRAŠTIS

• LITHUANIAN WEEKLY •
"DRAUGAS"
(THE FRIEND)
Published Every Thursday, Chicago, Ill.
SUBSCRIPTION RATES:
In United States - - - $2.00
Foreign Countries - - - $3.00
ADVERTISING RATES ON APLICATION
All Communications and Money Orders must be addressed to:
DRAUGAS PUB. CO.
1800 W. 46th Street Chicago, Ill.

ORGANAS { LIETUVIŲ RYMO-KATALIKŲ FEDERACIJOS, SUSIVIENIJIMO LIETUVIŲ R.-K. AMERIKOJE, LIETUVIŲ R.-K. PILNUJŲ BLAIVININKŲ SUSIVIENIJIMO AMERIKOJE IR "LIETUVOS VYČIŲ

Metai {Vol.} VII. CHICAGO, ILL. KETVIRTADIENIS 3. D. BIRŽELIS (JUNE) 1915 M. No. 23

ENTERED AS SECOND-CLASS MATTER JULY 8th, 1912 AT THE POST OFFICE AT CHICAGO, ILL., UNDER THE ACT OF MARCH 3rd, 1907.

TELEGRAMAS.

Į 30 S. L. R. K. A. Seimą suvažiavo 90 delegatų. Seimas rimtas. Pirmsėdžiu išrinktas P. J. Jaruševičia, iš Cambridge, Mass., jo pagelbininku Dr. A. K. Rutkauskas iš Chicagos. Raštininkais p. Valukonis iš Duryea, Pa. ir p-ni A. Nausėdienė iš Chicagos.

SVARBŪS ŽINGSNIAI.

Visiems juk yra aiškiai žinoma, kad šiais metais visas civilizuotas pasaulis pergyvena didžiausios perversmės laiką. Šitoji didžioji Europos karė, kuri įstengia sujudinti sostus didžiųjų pasaulio viešpatijų, negali neturėti intekmės ir į mus, narius lietuvių tautos. Mums, taip kaip ir kitų tautų nariams turi rūpėti pasekmės šios baisios ir nežmoniškos karės. Mes, taip kaip ir kiti, žinome, kad karei pasibaigus turės persikeisti Europos valstijų rubežiai. Jų persikeitimą nuspręs, žinoma, ne kas kitas, kaip tik valstijų susivažiavę atstovai, kurie tarsis apie santaikos reikalus.

Ką gi mes lietuviai turime su tų rubežių persikeitimu? Ar jie mums turi rūpėti? Pasakys gal vienas kitas. Taip. Europos rubežių persikeitimas apeina ir mus, kaipo narius lietuvių tautos.

Jau pradžioje karės buvo šnekama vienur kitur apie nustatymą Europos valstijų rubežių, tautybės pamatais pasiremiant. Tai nuomonei išsipildžius Lietuva ingys mažesnę ar didesnę laisvę, kad plėtoti savo kultūros uždavinius su kitomis civilizuotomis tautomis, kaipo joms lygi vienata, bet ne kaipo pavergta ir suvaržyta kokiais nors vergijos ryšiais.

Kad tai atsiekti mes turime būti pasirengę su kuo nors pasitikti tą būsimąjį tautų ir valstijų taikos kongresą, turime viešpatijų atstovams parodyti, kad mes jaučiame gyvais esantys ir galėsime mums suteikta laisve tinkamai naudoties. Tuo tikslu Tautos Taryba Amerikoj ir išsiuntinėjo į visas lietuvių gyvenamas kalonijas tam tinkamas blankas rinkimui parašų po išreikštais tose blankose lietuvių, anglų ir prancūzų kalbose reikalavimais.

Kiekvieno lietuvio, neveizint jokios partijos, ir yra priedermė po tais lapais padėti savo pavardę. Jei nemoka pats rašyti, paprašyti kito parašyti ir kiekvienam stengties, kad nebūtų jo vardas apleistas tame, taip svarbiame reikale.

Tie visi parašai bus surinkti į krūvą ir pasiųsti taikos kongresui, kuris turės įvykti karei pasibaigus.

Dar negana to, kad būtų tie parašai priimti, kad jie turėtų tinkamą reikšmę, reikia kiek galint stengties išdirbti svetimtaučių, tvirtesniųjų valstijų visuomenės opiniją, kuri būtų lietuvių tautai prielanki. Tos opinijos išdirbimui šiomis dienomis išsiuntinėta visos Amerikos žymesniųjų laikraščių redaktoriams ir veikėjams Informacijos Biūro išleistos knygutės "The Autonomy of Poland" ir "A Sketch of the Lithuanian Nation".

Tą darbą atliko Informacijos Biūro šaka Amerikoj. Čia Informacijos Biūras atliko labai didelį darbą. Ligšiol dažnai svetimtaučius painformuota apie lietuvius tik iš blogosios pusės. Dažnai jie mus matydavo teismuose saliūnuose ir kitose netinkamose vietose, iš čia tik ir imdavo apie mus žinias, dabar-gi pasiųsta teisingų žinių ir tomis žiniomis naudodamės svetimtaučiai galės pataisyti savo opiniją apie mus kaipo narius vienos iš senųjų Europos tautų.

Taigi yra veikiama ir mūsų veikėjų. Kas gi reikia daryti Amerikos lietuviškai visuomenei. Ne kas kitas kaip tik kiek galint remti tuos visus pradėtus darbus. Stengtiės kuodaugiausiai pririnkti parašų po peticija ir kiek galint remti savo aukomis. Aišku, kad tam visam darbui reikia netik daug darbo, bet reikia ir pinigų. Kitos tautos turi įvairius šaltinius iš kurių gali pasiimti, reikalui esant, kiek reikiant tautos reikalams šelpti. Pas mus to nėra. Visas mūsų turtas, visi mūsų šaltiniai, tai mes patys.

Remkime kiek galėdami pradėtuosius darbus, kad mūsų pasekėjai neturėtų progos už mūsų neprielankumą rugoti.

M—a.

ITALAI KARIAUJA ANT PRIEŠO ŽEMIŲ.

ITALAI ĮSIVERŽĖ Į AUSTRIJOS PROVINCIJAS.

Italai, pamokinti dabartinės Europos karės prityrimais, kad geriau karę vesti priešo žemėse, negu savose, įsiveržė į Austrijos provincijas ir viena italų armija sparčiai žengia Triesto link, antra-gi maršuoja prie Alpų. Italų armija užima fronto linija ant 67 mylių ilgio nuo Triesto intakos iki Catoretto. Vos tik pradėjus kariškus žingsnius, italams pasisekė užimti nemažai Austrijos parubežinių miestų: Caporetto, Cormons, Cervignano ir Terzo miestai jau randasi italų globoje. Taipogi ateina žinios, būk italai užėmę Verso apielinkes.

ANGLIJOS ŠARVOTIS NUSKANDINTAS.

Dardanelių siaurumoje žuvo nuo vokiečių torpedos anglų didelis šarvuotis "Triumph", kuris sykiu su visa talkininkų eskadra dalyvavo bombardavime Dardanelių tvirtumų. 700 žmonių "Triumph'o" ingulos pasisekė išgelbėti. Iki šiam laikui nuo vokiečių minų ties Dardaneliais nuskendo 4 anglų kreiseriai: "Ocean", "Irresistible", "Goliath" ir "Triumph".

Kun. A. Tamoliūnas, įšventintas į kunigus geg. 29 d. 1915 m. "Draugo" ir "Pažangos" bendradarbis.

VOKIEČIAI LENKIJOJ SAVO TIKSLO ATSIEKTI NEGALI.

IŠ KARĖS LENKIJOJ.

Iš Londono pranešama, kad vidurinėj Galicijoj bepaliovos eina mūšiai tarp rusų ir austrijiečių ir abiejų kariaujančių pusių pranešimai skelbia apie pasisekimą.

Austrijiečiai ir vokiečiai perėjo Sano upę Przemyslio apielinkėse, ir tvirtovę baigia apsupti iš visų pusių. Generalė Mackensono armija stengiasi prasimušti prie Przemyslio iš pietų pusės. Berline spėjama, jog nežiūrint rusų atkaklaus spirimosi Przemyslis turės pasiduoti vokiečiams.

VARŠAVA RAMI.

Vokietijos ciesoriui Viliui labai rūpėjo užimti lenkų sostinę Varšavą. Kelis syk buvo prisakyta ant žūt ar būt paimti Varšavą, bet to prisakymo negalėjo išpildyti Viliaus armija; trūko jai spėkų. Dabar Vilius žada savo kariuomenei dideles dovanas už užėmimą Varšavos, tik viena nelaimė, kad vokiečių kareiviai jau dovanomis nebeužsitiki. Varšava kol kas rami ir nei kiek nenusigąsta vokiečių grasinimų.

ITALIJOS SOCIJALISTAI UŽ KARĘ.

Visi Tridento gyventojai pasiekę 16 metų amžiaus pašaukti kariuomenėn. Bažnyčios, Valstijos namai sugriauti, kad austrijiečių artilerija galėtų liuosai veikti. Adydzos upės tiltas išsprogintas.

Ankonos italai socijalistai, kurie ligšiol užsilaikė labai neutraliai įvykusiuose Italijoj suirutėse, labai pasipiktino netikėtomis austrijiečių atakomis ant Ankonos ir parengę prieš austrijiečius milžiniškas manifestacijas, karštai pritaria karei ir skubinasi į kovotojų eiles sunusti priešą.

GRAIKIŲ KARALIUS NESUTINKA NUOMONĖSE SU SAVO PADONAIS DĖL KARĖS.

GRAIKIJOS KARALIUS LABAI SUNKIAI SERGA.

Graikijos karalius Konstantinas pakirstas visokių nemalonumų iškilusių delei nesutikimo tarp saves karės šalininkų ir priešininkų sunkiai susirgo. Daktarai abėjoja apie karaliaus išgijimą. Šiuo laiku karaliaus Konstantino padėjimas daug sunkesnis.

Graikijos valdonas ir jo žmona, Vokietijos kaizerio sesuo yra griežtai priešingi karei, tuotarpu sosto įpėdinis linksta ministerių pirmininko Venizuelos pusėn, kuris yra karštas vokiečių priešas.

ŠV. TĖVO BALSAS.

Vatikano oficijalis organas "Ossevatore Romano" paskelbė Popiežiaus Benedikto XV kardinolams laišką, kuriame pažymėta jog šv. Tėvas manęs sušaukti Romoje birželio mėnesį kardinolų ir vyskupų konferenciją, bet karė sutrukdžiusi visus sumanymus. Toliaus šv. Tėvas apgailestauja Italijos įsibrukimą į karę, pasmerkia vokiečių karės vedimo būdus ir laužymą tarptautiškų tiesų. Ant galo šv. Tėvas šaukia visus melstis už įvykimą taikos.

LAIVAS "MAJESTIC" NUSKENDO.

Talkininkų laivynui Dardaneliuose pradeda nepasisekti. Didieji anglų kreiseriai nuskandinti. Nesenai žuvo "Goliath", "Triumph", dabar-gi žuvo milžiniškas anglų kreiseris "Majestic". Iš ingulos išsigelbėjo vos tik keletas žmonių.

ŽEMAIČIUOSE VOKIEČIAI DAR TEBEŠEIMININKAUJA.

MŪŠIAI ANT ADRIATIKO.

Italų kreiseris nuskandino torpedomis du austriejiečių karišku laivu. Iš Ankonos pusės girdžiasi smarkūs kanuolių trenksmai, dauguma mano, kad ten įvyko smarkūs mūšiai tarp Italijos ir Austrijos laivyno.

Kapitonas graikų laivo "Adriaticos" praneša į Romą, kad jis regėjęs jurių mūšį ties Lissa.

"BE PASIGAILĖJIMO."

Genevoje gauta žinių, kad Austrijos senukas ciesorius Pranas Juozas irgi užsikretęs karės žiaurumais. Jisai telegrafu išsiuntinėjo visiems armijos ir laivyno viršininkas prisakymą elgtis su priešu be pasigailėjimo, bile tik galima.

PRIVERSTAS TARNAVIMAS ANGLIJOS KARIUOMENĖJE.

Anglijos naujai susidariusio kabineto nariai lordas Landsdowne ir Andrew Bonar Law agituoja už įvedimą priverstino tarnavimo Anglijos kariuomenėj. su tuo sutinka ir daugiaus žymių valdžios atstovų. Visi pripažįsta, kad Anglijai, reikia būtinai pasistengti pasiekti savo tikslą ir tam dalykui griebtis visų galimu priemonių.

IŠ PRANCŪZIJOS KARĖS LAUKŲ.

Belgijoj neįvyko jokių žymesnių permainų. Visą laiką kaujas tarp savęs priešų artilerija, pasekmių nėra.

Šiauryj nuo Arras prancūzai atmušė vokiečių kariuomenės atakas. Angres apielinkėse vokiečių ir prancūzų kariuomenė tvirtai laikosi ant pirmiau užimtų pozicijų.

Tarp Arras ir Vogezų kalnų beveik viešpatauja ant kariškujų linijų tyla.

TIES ŠIAULIAIS TEBEINA MŪŠIAI.

Lietuvoje karės audra išnaujo šiek-tiek nurimo. Išsyk vokiečiai pradėjo sparčiai žengti į Kuršą, Žemaitiją, taip-pat ir Kauno link. Paskiaus, kada rusai spėjo sutraukti ant tos linijos daugiau kareivių, vokiečiai arba pasiliko ant savo senųjų pozicijų arba pasitraukė atgal. Daugiaus šiek-tiek veikimo iš abiejų kariaujančių pusių žymu mūšiuose ties Šiauliais, kur susikoncentravo generalės rusų ir vokiečių spėkos. Taip jau labai maža žinių iš Lietuvos.

VOKIEČIAI NIEKO NEBESAKO APIE KURŠO LAIMĖJIMUS.

Nesenai buvo pasklydę žinių, būk vokiečiai baigia jau užkariauti Kuršą. Tokie svarbūs punktai kaip Ryga, Liepojus buvo neva patekę vokiečių rankosna. Ir vokiečiai buvo pradėję apie savo laimėjimus Kurše rašyti nebūtus daiktus. Dabar gi nieko nesigirdėti apie vokiečių veikimą tose apielinkėse. Turbūt jiems ten nekaip klojasi.

ITALAI PATENKINTI SAVO KARALIUMI.

ITALIJOS KARALIUS PATS VEDA ARMIJĄ.

Italijos karalius Viktoras Emanuelius pats vadovauja savo armijai ir nuo pirmos dienos apskelbimo karės išvažiavo į karės laukus. Romoje, laike karaliaus nebuvimo, užims jo vietą kunigaikštis Tamas iš Savoi'os. Italų spauda negal atsigerėti savo karaliaus veikimu, kuris taip svarbioje valandoje sykiu su visais eina ginti savo tėvynę.

MOROKOJ REVOLIUCIJA.

Paryžiūj gauta iš Morokos apielinkių žinių apie kilstančias tame krašte suirutes. Maurų — pliešikų vadas Rasuli pradėjo agituoti beduinus prieš pranecūzų valdžią. Jau buvo įvykę ir keletas susikirtimų tarp beduinų ir pranecūzų kariuomenės.

NEPAPRASTOS KANUOLĖS.

Kanuolės kiekvienoje karėje sudaro svarbiausį ir už vis labiau priešą naikinantį karės įrankį. Kad pritaikius kanuoles prie netikėtų karės aplinkybių, nepaprastų mūšių lauko pozicijų, pradėta jas išdirbinėti visokių rųšių ir formų. Šiandieną mes galime pastebėti kanuoles — milžinus, kurių vienas šūvys suardo tvirčiausius mūrus; yra kanuolių mažesnių, neskaitant visai mažučių, kurios pervežamos iš vietos į vietą šunimis, tai taip vadinamieji kulkasvaidžiai.

Jeigu persikelsime mintimis keliais šimtmečiais, desėtkais metų, arba net keletą metų atgal, galėsime, skaitant istorijoje ginklų tobulinimo, pastebėti, kad nevisuomet kanuolės buvo taip išdirbamos ir nuliejamos kaip dabar. Jos taip-pat pergyveno savo tobulumo laipsnius.

Labai senai, kada dar žmonės neturėjo supratimo apie garą, elektrą ir kitus šių dienų išradimus, įvykus tarp atskirų giminių karei, buvo pavartojami akmensvaidžiai ir kiti ginklai iš medžio ir akmens.

Laikui bėgant viskas tobulinosi, sykiu ir ginklai darėsi labiau pavojingais. Apie ginklų nuliejimą sužinota tik keliais šimtmečiais vėliaus. Ir ne visur vienaip jie buvo nuliejami iš plieno ir bronzo, bet ir iš tokios materijos, kuri mūsų akyse dabar maža turi vertės karės įrankius išdirbant. Pavyždžiui, Meksikoj vidurinėse amžiuose kanuolės buvo lipdamos iš molio, meksikiečiams pateko į rankas dvi ispanų bronzinės kanuolės ir jie norėdami sau prisigaminti tokių pat karės įrankių, nežinodami, kaip juos lieti, lipdė iš molio. Panašiai pagamintus ginklus vartojo ir Tibeto gyventojai, kariaujant su anglais; pasisiūdavo iš odos šautuvus, išpindavo dratomis ir pavartodavo karėje. Šaudant iš tokių šautuvų girdėdavos baisus trenksmas, bet jėga jų buvo visai maža.

Laike kovos už liuosybę Tirolyj, šio krašto gyventojai panašiais šautuvais sau laisvę iškovojo. Labai-gi žingeidžius ginklus vartojo Maltos karžygiai, išgręžę davo jie kraštiniose uolose čideles skyles ir iš jų šaudydavo priešą, pasirodantį iš jurių pusės.

Bet niekas gal neturėjo tokių įstabių kanuolių, kaip rusai. Rusijos carienė Ona išleido prisakimą nulieti kanuoles iš vandens. Tikrai nejvykdomas sumanymas, bet tas yra istoriškas faktas. Kanuolės buvo liejamos iš vandens, kuris po sušalimo pavirsdavo į karės įrankį. Žinoma tokias kanuoles pavartodavo tik vietinėse iškilmėse, šaudant iš jų tuščiais šūviais. Brangiausias ir dailiausias kanuolės vartodavo Indijos kunigaikščiai, kurie liepdavo kanuoles nulieti iš aukso ir papuošti jas brangiais akmenimis. Kiekviena iš tokių kanuolių kainavo apie 2,000.000 dolerių. Vienas Indijos kunigaikštis turėjęs tokių kanuolių net 35. Tai galima išsivaizdinti kiek daug reikėjo aukso ir brangumynų paaminti tokius puošnius karės įrankius. Šiais laikais žiūrima daugiau ne į kanuolių dailumą, bet į jų geresnį pritaikinimą karės reikalams.

AMERIKOJE

ITALAI APLEIDŽIA PANAMOS PARODĄ.

Italijai pradėjus kariauti, dauguma jos augštųjų valdininkų, viešiančių užrubežy, skubinasi į savo kraštą. Panamos parodą San Francisco'je apleido Rymo miesto majoras M. Piacentini, garsus architektas Ettori Serari ir Chevalier Catastini, kurie buvo nariais italų komisijos parodoje. Jie skubinasi pagelbėti savo tėvynei dabartiniame vargingame padėjime.

AMERIKOS PREKYBOS REIKALAIS.

Italija pažymėjo, kad vedant karę su Austrija, pasistengs visame kame paremti Amerikos prekybą. Šis pranešimas gana svarbus Suvienytų Valstijų prekėjams, nes Viduržeminės jurės yra iš visų atvilgių parankiausis kelias Amerikos prekyniams laivams. Žinoma per Viduržemines jures nebegalės Amerika vesti su Austrija prekybos, nes Italija ir geriausiais jausmais pasivadojant, nenorės priešo pozicijas stiprinti.

Laike paskutinių 9 mėnesių išvešta iš Amerikos prekių į Italijos uostus daugiaus kai už 80.000.000 dolerių.

Italijai įsimaišius į karę, Europoje pasiliko neutralėmis valstijomis tik Holandija, Danija, Žuvėdija ir Norvegija, per kurių uostus Amerika gali siųsti savo prekes į Vokietiją. iš dalies ir į Austriją. Gali būti, kad ir Holandijos su Danija uostai užsidarys, tada pasiliks vien Skandinavų viešpatijos. Talkininkams labai lengvai gali pasisekti Vokietiją badu priversti prie nusileidimo.

Amerikos valstijų departmentas randasi gana keblame padėjime. Iš vienos pusės jis stengiasi apsaugoti Suvienytų Valstijų prekybą ir tuo dalyku kreipiasi prie Žuvėdijos ir Norvegijos, prašant jų užtarimo, iš antros pusės Anglija, pateisindama savo veikimą diplomatiškais žygiais, neatkreipia didelės aty-

"Karė — kainos sumuštos — Karė" Viskas už $5.95

MŪSŲ NUOSTUOLIS, TAI MŪSŲ LAIMĖJIMAS. PINIGAI NEREIKALAUJAMI. MOKAMA DAIKTUS ATSIĖMUS, JEIGU JIE PATIKS. Perdaug turim gerų tavorų. Išduodam tūkstančius dolerų davonoms supažindinui žmonių su mūsų tavorais. Bet tik per apribuotą laiką mes duosime šitą dailiai išrašytą auksuotą laikrodėlį, moterišką arba vyrišką, su gerais viduriais ir ant gerų akmenų už $5.95, ir visus skutimosi prietaisus iš 4 dalykų, o taipgi lenciugėlis, žiedas, fontaninė plunksna, dežė Havanos cigarų ir ant 7-nių šuvių nikeliuotą revolverį —DYKAI. PILNAI GVARANTUOTA. Kitur tie daiktai parsiduoda po $25.00. SPECIALIS PASIŪLIJIMAS: Pakol tavorų yra. Atsiųskit šitą apgarsinimą ir savo adresą, o mes nusiųsime visus 10 daiktų pasižiūrėjimui ir išbandymui. Jeigu jie patiks, užmokėsite agentui $5.95 ir ekspreso lėšas. Užsakyk šiandien, o sutaupysi pinigų.

EXCELSIOR WATCH CO.

DEPT. 991, : : CHICAGO, ILL.

Phone Drover 4247

DR. J. JONIKAITIS

Gydau Vyrų, Moterų ir Vaikų Ligas.

Resid. **4613 S. Ashland Ave.**

Valandos: 9—12 iš ryto
1—3 po pietų
6—9 vakare

Tel. Drover 7042

Dr. C. Z. Vezel (Vezelis

Lietuviškas Dentistas

4712 So. Ashland Ave.

arti 47tos gatvės

Phone Drover 7800

Valandos: 8 lig 10 ryto, 1 lig 3 po piet ir 7 lig 9 vakare.

DR. A. J. TANANEVICZE

Gydytojas, Chirurgas ir Akušeras

Gydau Vyrų, Moterų ir Vaikų Ligas

3249 S. MORGAN ST. CHICAGO

Bell System

Užkviesk svečius pietum, susirinkimams, ar teatrams per telefoną.

Telefonavimas sutaupo laiką, bruzdėjimą ir išlaidas ir duoda greitą atsakymą, kuris yra svarbu darant sutarimus.

Pasiek savo draugus mieste ir už miesto per Bell Local ir Long Distance linijas. Vartok

Telefono Kelią

Chicago Telephone Company
Bell Telephone Building
Official 100

LIETUVIAI!

SKAITYKITE IR PLATINKITE LIETUVIŲ KATALIKŲ SAVAITINĮ LAIKRAŠTĮ

"ZVAIGZDĘ"

"ŽVAIGŽDĖ,, yra seniausias lietuvių katalikų laikraštis 16 puslapių didumo. Suteikia įvairių žinių iš Amerikos ir viso pasaulio gyvenimo.

METAMS ATSIEINA TIK $2.00

Korespondencijas ir pinigus siųskite šiuo adresu:

"ŽVAIGZDĖ"

3654 Richmond St., Philadelphia, Pa.

AMERIKOS LIETUVIŲ DIENRAŠTIS

KATALIKAS ALD KATALIKAS ALD

VISUOMENĖS,

Literaturos ir Politikos iliustruotas Laikraštis

Amerikos Lietuvių Dienraštis "KATALIKAS" paduoda vėliausias žinias apie karę ir visokius atsitikimus pasaulyje. Visuomet pilnas indomių straipsnių.

Dienraštis "KATALIKAS" eina tautiškai-krikščioniškoje dvasioje.

DIENRAŠČIO KAINA:

Metams	$5.00.
Pusei metų	3.00.
Trims mėnesiams	1.75.
Dviem mėnesiams	1.25.
Europoje metams	7.00.

Praneškite savo adresą, o gausite pasižiurėjimui vieną numerį veltui.

TAIPPAT UŽLAIKOMA

Didžiausia Knygų ir Muzikos Krautuvė

REIKALAUKITE KATALOGO

Rašydami laiškus ir siųzdami pinigus visados adresuokite šitaip:

TANANEVICZ PUBLISHING COMPANY

ALD | 3249-53 South Morgan Street CHICAGO, ILL., U. S. A. | ALD

Tel. Randolph 5246

A. A. Šlakis

ADVOKATAS

19 SO. LaSALLE St.

(Room 815) Chicago, Ill.

Res. 3255 So. Halsted St.

Tel. Drover 5326

Telephone Main 586

JOSEPH MOLITOR

ARKITEKTAS

Rooms 1003-1004

167 W. Washington St. Chicago.

Katalikiškos Bažnyčios mano speciališkumas. Aš stačiau Šv. Kryžiaus Bažnyčią Chicagoje.

SENIAUSIA TAUPYMO BANKA CHICAGOJE

THE HIBERNIAN BANKING ASSOCIATION

ĮKURTA 1867 M

PIETVAKARINIS KAMPAS LA SALLE IR ADAMS ST.

TAUPYMO DEPARTAMENTAS

Priimam Depozitus pradedant nuo VIENO DOLERIO ir dangiau, už kuriuos mokam 3 nuošimčius ant metų, kurį pridedam kas pusė metų.

Atdaras **Šubatos Vakarais** nuo 6-tos iki 8-tos val. vakaro.

REAL ESTATE DEPARTAMENTAS

Perka ir parduoda propertes ant komisijos; iškolektuoja rendas ir prižiuri propertes; parduoda geros vertės morgičius; skolina pinigus ant įtaisytų savasčių (properčiu).

JAU EINA NAUJAS LAIKRAŠTIS

Seniai amerikiečių lietuvių laukiamas

"TIKYBA IR DORA"

Jis rašo apie naujus amerikiečiams dalykus, aiškina tikėjimo klausimus, atsako į visokius užsipuldinėjimus ant Katalikų Bažnyčios

Paduoda gražių doros apysakų—trumpai sakant

rupinasi žmogaus dvasios lavinimu.

Laikraštis eina du kartu į mėnesį

Kaina 75 c. metams

Kas atsiųs savo adresą, gaus vieną numarį dykai.

Redakcijos adresas:

1644 Wabansia Ave. Chicago, Ill.

Lietuviškųjų Švento Kazimiero

Seseru Seminarija

CHICAGOJE.

Vienuolyne yra: prirengiamoji mokykla, aštuonių skyrių pradinė mokykla ir augštoji mokykla (High School).

Lietuviškosios Seserys priima pas save mergaites mokinimai ir išauklėjimai. Seminarijoje prie reguliariškojo mokslo, arba ir atskyriam, yra mokinama: muzika, paišymas, siuvinėjimas ir taip toliau.

GEROS MOKINTOJOS. PIGUS UŽLAIKYMAS.

Reikale meldžiama kreipties prie Motinos Perdėtinės šiuo antrašu:

Mother Superior,
St. Casimir's Seminary,
6700 S. Rockwell St. Chicago, Ill.

Telefonas Yards 1654

NEWMAN

Auksininkas

4825 So. Ashland Ave.

Diemantai, laikrodžiai ir brangiejį akmenį. Kuopų ir emblemų spilkos. Pataisymas musų specijališkumas.

Tel. Yards 1138

Lietuviškas Graborius

Seniausias, pigiausias graborius ir tirinetojas del pavargėlių-našlaičių.

P. A MAŽEIKA

3315 Auburn Ave. CHICAGO, ILL

LIETUVIŠKA BANKA

TOWN OF LAKE SAVINGS BANK

Joseph J. Elias, Savininkas.

4600--4602 S. Wood St. Chicago, Ill.

Priimame pinigus į Banką užčėdijimui nuo vieno dolerio ir daugiaus ir mokame trečią procentą ratomis ant metų. Siuvčiame pinigus į visas dalis svieto pigiai, greitai ir teisingai, svetimų žemių pinigus maihome, perkame ir parduodame. Parduodame šifkortes ant visų linijų į kraįų ir iš krajaus, taipgi tikietus ant geležinkelių po visą Ameriką ir Europą.

Musų Banka išdirba visokius raštus ir dokumentus visose kalbose ir duoda roda lietuviams visokiuose atsitikimuose ir reikaluose ypatingai ir per laiškus. Tik kreipkitės viršminėtu antrašu.

M. A. Norkunas,

Vienatinis Lietuvis Išdirbėjas

visokiu ženklu draugystem. o ypatingai: kokardu guzikučiu metaliavu, anameliotu ir padengtu celluloid'u, šarpu, veliavu ir karunu.

Man pavestus darbus atlieku artistiškai.

M. A. Norkunas

156 MELROSE. ST., MONTELLO, MASS.

Mokiname Angliškai

Visose dalyse Amerikos ir Kanados

Vienintelė mokykla, kurioj kiekvienas gali išmokti Angliška kalba, labai trumpame laike, šios mokyklos naujausia ir tobulingiausia metoda. Mokiname per laiškus, visose šalyse, už labai mažą atlyginimą; teipjau klesose dienomis ir vakarais. Jeigu nori išmokti greitai Anglų kalba, ateik ar rašyk platesnių žinių.

American School of Languages

1741 W. 47th Street, : : Chicago, Ill.

Plymouth National BANK.

Kapitolas su perviršiu

$165.000.00.

Šitoji Banka prižiurima Suvienytųjų Valstijų valdžios. Moka 3 nuošimčius nuo sudėtų pinigų. Galima susišnekėti lietuviškai.

G. N. Postlethwaite, iždininkas.

Mandagus patarnavimas

DELEI SVARBIŲ PRIEŽASČIŲ.

Parsiduoda Šiaučiaus krautuvė su visais įrankais, taisymui čeverykų. Byle kam gera proga ingyti nuosavu biznį lietuvių apgyventoje vietoje.

Atsišaukite į "Draugo" Redakciją, 1800 W. 46th st.

Platinkite tą knygą Lietuvių Dienoje

Nauja Knyga

Šv. Kazimieras

Pusė pelno — "Tautos Fondui"

TURINYS

1 Šv. Kazimieras gyvenimas ir jo reikšmė mūsų tautai. Kun. P. L.
2 Šv. Kazimieras jaunuomenės idealas. K. U.
3 Tėvynės meilė. D-ras A. K. R.
4 Giesmė į Šv. Kazimierą Pranas

Kaina 20 c.

Pusė gryno pelno skiriama

"Tautos Fondui"

Adresuokite:

DRAUGAS PUB. CO.

1800 W. 46th St. Chicago, Ill.

Užsirašyk sau ar savo pažistamiems Lietuvoj bei Amerikoj

"Išeivių Draugą"

Kurs 1915 metais eis kas savaitę padidintas ir padailintas, talpins:

1. *Veliausias žinias iš karės.*
2. *"Seno darbininko atminimus"* užvadintus *"Svieto perėjūnas"* (trankimasis po Vokietiją, Luxemburgą ir Daniją).
3. Kun. Norbuto kelionę į Lietuvą, užvardintą *"Iš Škotijos į Lietuvą ant motocikletkos".*
4. *"Škotijos Lietuviai"* II Lanarkshire, III Linlithgowshire, IV Midlothian, V Dundee ir tt.
5. *"Lietuviai Anglijoj".*
6. *Korespondencijas.*
7. *Peržvalgos ir margumynai* ras sau vietą.
8. Dainas, pavekslėlius, *straipsnius.*

Tariant trumpiaus, pasistengs tapti vienu iš *įvairiausių* ir skaitymui *verčiausių laikraščių.*

Kaina laikraščio Britanijoj, Lietuvoj, Amerikoj: metams 8 šilingai (2 dol.), pusmečiui 4 šilingai (1 dol.), trims mėnesiams 2 šiling. (50 centų).

Adresas:

Rev. Jos. Norbut

Mossend, Lanarkshire, Scotland.

Telephone Drover 5326

Dr. S. A. Rutkauskaitė-Šlakienė

Gydo visokias ligas

Specijalistė moterų ir vaikų ligose

VALANDOS: 9—12 prieš piet; 4:30—7:30 vakare, Nedėliomis 9—12 prieš piet.

3255 So. Halsted St., Chicago, Ills.

Jei nori linksmai ir naudingai praleisti laiką, tai skaityk naujai išleistą knygą

Huckleberry Finnas

Parašyta garsaus Amerikos raštininko Mark Twain. Lietuvių kalbon versta J. Kmito.

Yra tai didelė knygą turinti 284 puslapius ir atsieina tik 75c. su prisiuntimu. Reikalauk tuojau.

DRAUGAS PUB. CO.

1800 W. 46th St. Chicago, Ill.

BAUGOKIES pamėgdžiojimų, ir visada reikalauk tikro Richterio Pain — Expeller su inkaro ženklu, kaip ant paveikslo.

25 ir 50 centų aptiekose ir tiesiai iš

F. Ad. Richter & Co

74-80 Washington Street,

NEW YORK.

Ar Skaitei Kada Laikraštį "LIETUVA?" Gal nežinai kur ją gauti?

"LIETUVA"

Eina jau 21 metus Chicago, Illinois kas Pėtnyčia ir paduoda daugiausiai gerų ir svarbių žinių iš Amerikos, Europos ir viso svieto, o prenumerata kaštuoja metui tik **$2.00**, pusei metų **$1.00.**

Rašyk adresu:

A. OLSZEWSKI,

3252 So. Halsted St., CHICAGO, ILL.

28 metų senas laikraštis

VIENYBE LIETUVNINKU

EINA KAS SEREDA, BROOKLYN, N. Y.

Ir paduoda daugiausiai gerų ir svarbių žinių iš Amerikos, Europos ir viso svieto, o prenumerata kaštuoja metams tik $2.00; pusei metų $1.00. Užrubežiuose; metams $3.00; pusei metų $1.50.

RAŠYK ADRESU:

J. J. Pauksztis & Co.

120-124 Grand Str., Brooklyn, N. Y.

Du-kart Savaitinis Laikraštis

"SAULE"

Jau 25 metai, kaip išeina kas Utarninkas ir Pėtnyčia. Prenumerata kasztuoja metams: Amerikoje $2.50 metams, pusei metų $1.25. Rusijoje ir Europoje $3.50 metams, $1.75 pusei metų.

Rašykite šiądien, o gausite vieną numerį pasižiurėjimui dykai, adresuojant

W. D. BOCZKOWSKI — CO.

Mahanoy City, Pa.

Vyriškų Drabužių Išpardavimas

Mes gvarantuojame kad sutaupysime jums 50% jusų pinigų ant drabužių. Sanitariškai išvalyti, truputį vartoti nuo $25 iki $85 ant orderio daryti siutai $5.00 ir augėčiau. Nauji ir neatimti ant orderio padaryti siutai už pusę kainos $4.-$5 ir $6.00. Ant orderio siutos kelinės už $2.50.

KUPARAI ir VALYZAI

S. Gordon

1415 So. Halsted St. Chicago, Ill.

Atvira kasdieną (ir Nedėlioj) dienomis ir vakarais.

Tukstančiai Dolerių

Kasdien yra žmonių išleidžiami pasiklausymui garsių dainininkų ir muzikos.

Be jokių ypatingų išlaidų galite girdėti savo namuose viską mūsų garsiuose gramafonuose, kuriuos parduodame už grynus pinigus ar ant išmokesčių.

Po $1.00 į mėnesį

3 mėnesių Bandymas DYKAI

24 ir 50 dainininkų ir muzikališkų gabalėlių dykai. Raštiška gvarancija ant 15 metų. Rašyk mums reikalaudamas mūsų nemokamo gražaus iliustruoto katalogo.

ROYAL PHONOGRAPH CO.

91 E. 4th Street. Dept. 100 NEW YORK, N. Y.

Sieniniai Paveikslai!

Kiekvieno lietuvio-kataliko namuose privalo rasties nors pora gerų katalikiškų paveikslų. Mes tik ką gavome siuntinį įvairių paveikslų,kaip tai *Šv. Kazimiero, Šv. Antano, Šv. Petro, Šv. Jono, Šv. Juozapo, Šv. Onos,* ir beveik visų esančių Šventųjų; *Sald. Širdies V. Jėzaus, Nukryžiuoto, Penkių Romų V. Jėzaus, Sald. Širdies Šv. Marijos Panos, Nekalto Prasidėjimo Šv. M. P.* ir tt. ir tt. Taip-pat turime pav. *Šv. Tėvo Popiežiaus Benedikto XV.*

Norėdami paveikslą gauti, paminėkite vardą, kokio norite, prisiųskite pinigus su pareikalavimu, o paveikslus veikiai gausite. Kaina su prisiuntimu kiekvieno 25 centai.

Prastesnės rųšies turime po 20c., bet visados patartume pirkti brangesnį, nes tai daug yra dailesnis ir nebus gėda laikyti namie.

Adresuokite:

Draugas Publishing Co.

1800 W. 46th Street, Chicago, Ill.

• SAVAITINIS LAIKRAŠTIS •
"DRAUGAS"
EINA KETVIRTADIENIAIS
IŠ CHICAGO, ILL.
Kaina Metams:
Suvienytose Valstijose - - $2.00
Europoje ir kitose šalyse - $3.00
APSKELBIMŲ KAINOS ANT UŽKLAUSIMO
Su visokiais reikalais reikia kreipties šiuo adresu:
DRAUGAS PUB. CO.
1800 W. 46th Street Chicago Ill.

DRAUGAS

KATALIKŲ LAIKRAŠTIS

• LITHUANIAN WEEKLY •
"DRAUGAS"
[THE FRIEND]
Published Every Thursday, Chicago, Ill.
SUBSCRIPTION RATES:
In United States - - - $2.00
Foreign Countries - - - $3.00
ADVERTISING RATES ON APLICATION
All Communications and Money Orders must be addressed to:
DRAUGAS PUB. CO.
1800 W. 46th Street Chicago, Ill.

ORGANAS: LIETUVIŲ RYMO-KATALIKŲ FEDERACIJOS, SUSIVIENIJIMO LIETUVIŲ R.-K. AMERIKOJE, LIETUVIŲ R.-K. PILNUJŲ BLAIVININKŲ SUSIVIENIJIMO AMERIKOJE IR "LIETUVOS VYČIŲ

Metai {Vol.} VII. CHICAGO, ILL. KETVIRTADIENIS 3. D. BIRŽELIS (JUNE) 1915 M. No. 23

ENTERED AS SECOND-CLASS MATTER JULY 8th, 1912 AT THE POST OFFICE AT CHICAGO, ILL., UNDER THE ACT OF MARCH 3rd, 1907.

TELEGRAMAS.

Į 30 S. L. R. K. A. Seimą suvažiavo 90 delegatų. Seimas rimtas. Pirmsėdžiu išrinktas P. J. Jaruševičia, iš Cambridge, Mass., jo pagelbininku Dr. A. K. Rutkauskas iš Chicagos. Raštininkais p. Valukonis iš Duryea, Pa. ir p-ni A. Nausėdienė iš Chicagos.

SVARBŪS ŽINGSNIAI.

Visiems juk yra aiškiai žinoma, kad šinis metais visas civilizuotas pasaulis pergyvena didžiausios perversmės laiką. Šitoji didžioji Europos karė, kuri įstengia sujudinti sostus didžiųjų pasaulio viešpatijų, negali neturėti intekmės ir į mus, narius lietuvių tautos. Mums, taip kaip ir kitų tautų nariams turi rūpėti pasekmės šios baisios ir nežmoniškos karės. Mes, taip kaip ir kiti, žinome, kad karei pasibaigus turės persikeisti Europos valstijų rubežiai. Jų persikeitimą nuspręs, žinoma, ne kas kitas, kaip tik valstijų susivažiavę atstovai, kurie tarsis apie santaikos reikalus.

Ką-gi mes lietuviai turime su tų rubežių persikeitimu? Ar jie mums turi rūpėti? Pasakys gal vienas kitas. Taip. Europos rubežių persikeitimas apeina ir mus, kaipo narius lietuvių tautos.

Jau pradžioje karės buvo šnekama vienur kitur apie nustatymą Europos valstijų rubežių, tautybės pamatais pasiremiant. Tai nuomonei išsipildžius Lietuva ingys mažesnę ar didesnę laisvę, kad plėtoti savo kultūros uždavinius su kitomis civilizuotomis tautomis, kaipo joms lygi vienata, bet ne kaipo pavergta ir suvaržyta kokiais nors vergijos ryšiais.

Kad tai atsiekti mes turime būti pasirengę su kuo nors pasitikti tą būsimąjį tautų ir valstijų taikos kongresą, turime viešpatijų atstovams parodyti, kad mes jaučiame gyvais esantys ir galėsime mums suteikta laisve tinkamai naudoties. Tuo tikslu Tautos Taryba Amerikoj ir išsiuntinėjo į visas lietuvių gyvenamas kalonijas tam tinkamas blankas rinkimui parašų po išreikštais tose blankose lietuvių, anglų ir prancūzų kalbose reikalavimais.

Kiekvieno lietuvio, neveizint jokios partijos, ir yra priedermė po tais lapais padėti savo pavardę. Jei nemoka pats rašyti, paprašyti kito parašyti ir kiekvienam stengties, kad nebūtų jo vardas apleistas tame, taip svarbiame reikale.

Tie visi parašai bus surinkti į krūvą ir pasiųsti taikos kongresui, kuris turės įvykti karei pasibaigus.

Dar negana to, kad būtų tie parašai priimti, kad jie turėtų tinkamą reikšmę, reikia kiek galint stengties išdirbti svetimtaučių, tvirtesniųjų valstijų visuomenės opiniją, kuri būtų lietuvių tautai prielanki. Tos opinijos išdirbimui šiomis dienomis išsiuntinėta visos Amerikos žymesniųjų laikraščių redaktoriams ir veikėjams Informacijos Biūro išleistos knygutės "The Autonomy of Poland" ir "A Sketch of the Lithuanian Nation".

Tą darbą atliko Informacijos Biūro šaka Amerikoj. Čia Informacijos Biūras atliko labai didelį darbą. Ligšiol dažnai svetimtaučius painformuota apie lietuvius tik iš blogosios pusės. Dažnai jie mus matydavo teismuose saliūnuose ir kitose netinkamose vietose, iš čia tik ir imdavo apie mus žinias, dabar-gi pasiųsta teisingų žinių ir tomis žiniomis naudodamės svetimtaučiai galės pataisyti savo opiniją apie mus kaipo narius vienos iš senųjų Europos tautų.

Taigi yra veikiama ir mūsų veikėjų. Kas gi reikia daryti Amerikos lietuviškai visuomenei. Ne kas kitas kaip tik kiek galint remti tuos visus pradėtus darbus. Stengtiės kuodaugiausiai pririnkti parašų po peticija ir kiek galint remti savo aukomis. Aišku, kad tam visam darbui reikia netik daug darbo, bet reikia ir pinigų. Kitos tautos turi įvairius šaltinius iš kurių gali pasiimti, reikalui esant, kiek reikiant tautos reikalams šelpti. Pas mus to nėra. Visas mūsų turtas, visi mūsų šaltiniai, tai mes patys.

Remkime kiek galėdami pradėtuosius darbus, kad mūsų pasekėjai neturėtų progos už mūsų neprielankumą rugoti.

M—a.

ITALAI KARIAUJA ANT PRIEŠO ŽEMIŲ.

ITALAI ĮSIVERŽĖ Į AUSTRIJOS PROVINCIJAS.

Italai, pamokinti dabartinės Europos karės prityrimais, kad geriau karę vesti priešo žemėse, negu savose, įsiveržė į Austrijos provincijas ir viena italų armija sparčiai žengia Triesto link, antra-gi maršuoja prie Alpų. Italų armija užima fronto linijąant 67 mylių ilgio nuo Triesto įntakos iki Catoretto. Vos tik pradėjus kariškus žingsnius, italams pasisekė užimti nemažai Austrijos parubežinių miestų: Caporetto, Cormons, Cervignano ir Terzo miestai jau randasi italų globoje. Taipogi ateina žinios, būk italai užėmę Verso apielinkes.

ANGLIJOS ŠARVOTIS NUSKANDINTAS.

Dardanelių siaurumoje žuvo nuo vokiečių torpedos anglų didelis šarvuotis "Triumph", kuris sykiu su visa talkininkų eskadra dalyvavo bombardavime Dardanelių tvirtumų. 700 žmonių "Triumph'o" ingulos pasisekė išgelbėti. Iki šiam laikui nuo vokiečių minų ties Dardaneliais nuskendo 4 anglų kreiseriai: "Ocean", "Irresistible", "Goliath" ir "Triumph".

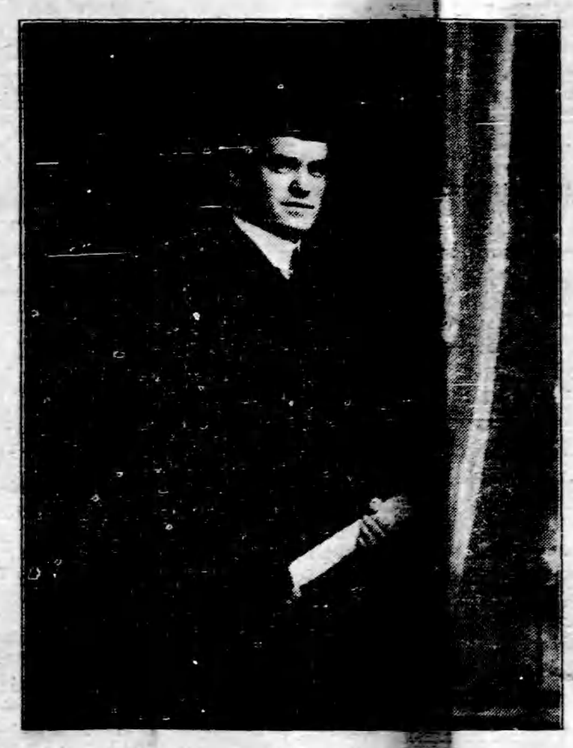

Kun. A. Tamoliūnas, įšventintas į kanauninkus geg. 29 d. 1915 m. "Draugo" ir "Pažangos" bendras darbis.

VOKIEČIAI LENKIJOJ SAVO TIKSLO ATSIEKTI NEGALI.

IŠ KARĖS LENKIJOJ.

Iš Londono pranešama, kad vidurinėj Galicijoj bepaliovos eina mūšiai tarp rusų ir austrijiečių ir abiejų kariaujančių pusių pranešimai skelbia apie pasisekimą.

Austrijiečiai ir vokiečiai perėjo Sano upę Przemyslio apielinkėse, ir tvirtovę baigia apsupti iš visų pusių. Generalė Mackensono armija stengiasi prasimušti prie Przemyslio iš pietų pusės. Berline spėjama, jog nežiūrint rusų atkaklaus spirimosi Przemyslis turės pasiduoti vokiečiams.

VARŠAVA RAMI.

Vokietijos ciesoriui Viliui labai rūpėjo užimti lenkų sostinę Varšavą. Kelis syk buvo prisakyta ant žūt ar būt paimti Varšavą, bet to prisakymo negalėjo išpildyti Viliaus armija; trūko jai spėkų. Dabar Vilius žada savo karinomenei dideles dovanas už užėmimą Varšavos, tik viena nelaimė, kad vokiečių kareiviai jau dovanomis nebeužsitiki. Varšava kol kas rami ir nei kiek nenusigąsta vokiečių grasinimų.

ITALIJOS SOCIJALISTAI UŽ KARĘ.

Visi Tridento gyventojai pasiekę 16 metų amžiaus pašaukti kariuomenėn. Bažnyčios, Valstijos namai sugriauti, kad austrijiečių artilerija galėtų liuosai veikti. Adyžos upės tiltas išsprogintas.

Ankonos italai socijalistai, kurie ligšiol užsilaikė labai neutraliai įvykusiuose Italijoj surutėse, labai pasipiktino netikėtomis austrijiečių atakomis ant Ankonos ir parengę prieš austrijiečius milžiniškas manifestacijas, karštai pritaria karei ir skubinasi į kovotojų eiles sumušti priešą.

GRAIKŲ KARALIUS NESUTINKA NUOMONĖSE SU SAVO PADONAIS DEL KARĖS.

GRAIKIJOS KARALIUS LABAI SUNKIAI SERGA.

Graikijos karalius Konstantinas pakirstas visokių nemalonumų iškilusių delei nesutikimo tarp saves karės šalininkų ir priešininkų sunkiai susirgo. Daktarai abėjoja apie karaliaus išgijimą. Šiuo laiku karaliaus Konstantino padėjimas daug sunkesnis.

Graikijos valdonas ir jo žmona, Vokietijos kaizerio sesuo yra griežtai priešingi karei, tuotarpu sosto įpėdinis linksta ministerių pirmininko Venizuelos pusėn, kuris yra karštas vokiečių priešas.

ŠV. TĖVO BALSAS.

Vatikano oficijalis organas "Ossevatore Romano" paskelbė Popiežiaus Benedikto XV kardinolams laišką, kuriame pažymėta jog šv. Tėvas manęs sušaukti Romoje birželio mėnesį kardinolų ir vyskupų konferenciją, bet karė sutrukdžiusi visus sumanymus. Toliaus šv. Tėvas apgailestauja Italijos įsibrukimą į karę, pasmerkia vokiečių karės vedimo būdus ir laužymą tarptautiškų tiesų. Ant galo šv. Tėvas šaukia visus melstis už įvykimą taikos.

LAIVAS "MAJESTIC" NUSKENDO.

Talkininkų laivynui Dardanelluose pradeda nepasisekti. Didieji anglų kreiseriai nuskandinti. Nesenai žuvo "Goliath", "Triumph", dabar-gi žuvo milžiniškas anglų kreiseris "Majestic". Iš ingulos išsigelbėjo tos tik keletas žmonių.

ŽEMAIČIUOSE VOKIEČIAI DAR TEBEŠEIMININKAUJA.

MŪŠIAI ANT ADRIATIKO.

Italų kreiseris nuskandino torpedomis du austriejiečių karišku laivu. Iš Ankonos pusės girdžiasi smarkūs kanuolių trenksmai, daugumą mano, kad ten įvyko smarkūs mūšiai tarp Italijos ir Austrijos laivyno.

Kapitonas graikų laivo "Adriaticos" praneša į Romą, kad jis regėjęs jurių mūšį ties Lissa.

"BE PASIGAILĖJIMO."

Genevoje gauta žinių, kad Austrijos senukas ciesorius Pranas Juozas irgi užsikretęs karės žiaurumais. Jisai telegrafu išsiuntinėjo visiems armijos ir laivyno viršininkas prisakymą elgtis su priešu be pasigailėjimo, bile tik galima.

PRIVERSTAS TARNAVIMAS ANGLIJOS KARIUOMENĖJE.

Anglijos naujai susidariusio kabineto nariai lordas Landsdowne ir Andrew Bonar Law agituoja už įvedimą priverstino tarnavimo Anglijos kariuomenėj. su tuo sutinka ir daugiaus žymių valdžios atstovų. Visi pripažįsta, kad Anglijai, reikia būtinai pasistengti pasiekti savo tikslą ir tam dalykui griebtis visų galimu priemonių.

IŠ PRANCŪZIJOS KARĖS LAUKŲ.

Belgijoj neįvyko jokių žymesnių permainų. Visą laiką kaujas tarp savęs priešų artilerija, pasekmių nėra.

Šiauryj nuo Arras prancūzai atmušė vokiečių kariuomenės atakas. Angres apielinkėse vokiečių ir prancūzų kariuomenė tvirtai laikosi ant pirmiau užimtų pozicijų.

Tarp Arras ir Vogezų kalnų beveik viešpatauja ant kariškųjų linijų tyla.

TIES ŠIAULIAIS TEBEINA MŪŠIAI.

Lietuvoje karės audra išnaujo šiek-tiek nurimo. Išsyk vokiečiai pradėjo sparčiai žengti į Kuršą, Žemaitiją, taip-pat ir Kauno link. Paskiaus, kada rusai spėjo sutraukti ant tos linijos daugiau kareivių, vokiečiai arba pasiliko ant savo senųjų pozicijų arba pasitraukė atgal. Daugiaus šiek-tiek veikimo iš abiejų kariaujančių pusių žymu mūšiuose ties Šiauliais, kur susikoncentravo generalės rusų ir vokiečių spėkos. Taip jau labai maža žinių iš Lietuvos.

VOKIEČIAI NIEKO NEBESAKO APIE KURŠO LAIMĖJIMUS.

Nesenai buvo pasklydę žinių, būk vokiečiai baigia jau užkariauti Kuršą. Tokie svarbūs punktai kaip Ryga, Liepojus buvo neva patekę vokiečių rankosna. Ir vokiečiai buvo pradėję apie savo laimėjimus Kurše rašyti nebūtus daiktus. Dabar gi nieko nesigirdeti apie vokiečių veikimą tose apielinkėse. Turbūt jiems ten nekaip klojasi.

ITALAI PATENKINTI SAVO KARALIUMI.

ITALIJOS KARALIUS PATS VEDA ARMIJĄ.

Italijos karalius Viktoras Emanuelius pats vadovauja savo armijai ir nuo pirmos dienos apskelbimo karės išvažiavo į karės laukus. Romoje, laike karaliaus nebuvimo, užims jo vietą kunigaikštis Tamas iš Savoi'os. Italų spauda negal atsigerėti savo karaliaus veikimu, kuris taip svarbioje valandoje sykiu su visais eina ginti savo tėvynę.

MOROKOJ REVOLIUCIJA.

Paryžiūj gauta iš Morokos apielinkių žinių apie kilstančias tame krašte suirutes. Maurų — pliešikų vadas Rasuli pradėjo agituoti beduinus prieš pranecūzų valdžią. Jau buvo įvykę ir keletas susikirtimų tarp beduinų ir pranecūzų kariuomenės.

NEPAPRASTOS KANUOLĖS.

Kanuolės kiekvienoje karėje sudaro svarbiausį ir už vis labiau priešą naikinantį karės įrankį. Kad pritaikius kanuoles prie netikėtų karės aplinkybių, nepaprastų mūšių lauko pozicijų, pradėta jas išdirbinėti visokių rųšių ir formų. Šiandieną mes galime pastebėti kanuoles — milžinus, kurių vienas šūvys suardo tvirčiausius mūrus; yra kanuolių mažesnių, neskaitant visai mažučių, kurios pervežamos iš vietos į vietą šunimis, tai taip vadinamieji kulkasvaidžiai.

Jeigu persikelsime mintimis keliais šimtmečiais, desėtkais metų, arba net keletą metų atgal, galėsime, skaitant istorijoje ginklų tobulinimo, pastebėti, kad nevisuomet kanuolės buvo taip išdirbamos ir nuliejamos kaip dabar. Jos taip-pat pergyveno savo tobulumo laipsnius.

Labai senai, kada dar žmonės neturėjo supratimo apie garą, elektrą ir kitus šių dienų išradimus, įvykus tarp atskirų giminių karei, buvo pavartojami akmensvaidžiai ir kiti ginklai iš medžio ir akmens.

Laikui bėgant viskas tobulinosi, sykiu ir ginklai darėsi labiau pavojingais. Apie ginklų nuliejimą sužinota tik keliais šimtmečiais vėliaus. Ir ne visur vienaip jie buvo nuliejami iš plieno ir bronzo, bet ir iš tokios materijos, kuri mūsų akyse dabar maža turi vertės karės įrankius išdirbant. Pavyždžiui, Meksikoj vidurinėse amžiuose kanuolės buvo lipdamos iš molio, meksikiečiams pateko į rankas dvi ispanų bronzinės kanuolės ir jie norėdami sau prisigaminti tokių pat karės įrankių, nežinodami, kaip juos lieti, lipdė iš molio. Panašiai pagamintus ginklus vartojo ir Tibeto gyventojai, kariaujant su anglais; pasisiūdavo iš odos šautuvus, išpindavo dratomis ir pavartodavo karėje. Šaudant iš tokių šautuvų girdėdavos baisus trenksmas, bet jėga jų buvo visai maža.

Laike kovos už liuosybę Tirolyj, šio krašto gyventojai panašiais šautuvais sau laisvę iškovojo. Labai-gi žingeidžius ginklus vartojo Maltos karžygiai, išgręždavo jie kraštiniose uolose dideles skyles ir iš jų šaudydavo priešą, pasirodantį iš jurių pusės.

Bet niekas gal neturėjo tokių įstabių kanuolių, kaip rusai. Rusijos carienė Ona išleido prisakimą nulieti kanuolės iš vandens. Tikrai nejvykdomas sumanymas, bet tas yra istoriškas faktas. Kanuolės buvo liejamos iš vandens, kuris po sušalimo pavirsdavo į karės įrankį. Žinoma tokias kanuoles pavartodavo tik vietinėse iškilmėse, šaudant iš jų tuščiais šūviais. Brangiausias ir dailiausias kanuolės vartodavo Indijos kunigaikščiai, kurie liepdavo kanuoles nulieti iš aukso ir papuošti jas brangiais akmenimis. Kiekviena iš tokių kanuolių kainavo apie 2.000.000 dolerių. Vienas Indijos kunigaikštis turėjęs tokių kanuolių net 35. Tai galima išsivaizdinti kiek daug reikėjo aukso ir brangumynų pagaminti tokius puošnius karės įrankius. Šiais laikais žiūrima daugiau ne į kanuolių dailumą, bet į jų geresnį pritaikinimą karės reikalams.

AMERIKOJE

ITALAI APLEIDŽIA PANAMOS PARODĄ.

Italijai pradėjus kariauti, dauguma jos augštųjų valdininkų, viešiančių užrubežy, skubinasi į savo kraštą. Panamos parodą San Francisco'je apleido Rymo miesto majoras M. Piacentini, garsus architektas Ettori Serari ir Chevalier Catastini, kurie buvo nariais italų komisijos parodoje. Jie skubinasi pagelbėti savo tėvynei dabartiniame vargingame padėjime.

AMERIKOS PREKYBOS REIKALAIS.

Italija pažymėjo, kad vedant karę su Austrija, pasistengs visame kame paremti Amerikos prekybą. Šis pranešimas gana svarbus Suvienytų Valstijų prekėjams, nes Vidurželminės jurės yra iš visų atvilgių parankiausis kelias Amerikos prekyniams laivams. Žinoma per Vidurželmines jures nebegalės Amerika vesti su Austrija prekybos, nes Italija ir geriausiais jausmais pasivadojant, nenorės priešo pozicijas stiprinti.

Laike paskutinių 9 mėnesių išvešta iš Amerikos prekių į Italijos uostus daugiaus kai už 80.000.000 dolerių.

Italijai įsimaišius į karę, Europoje pasiliko neutralėmis valstijomis tik Holandija, Danija, Žuvėdija ir Norvegija, per kurių uostus Amerika gali siųsti savo prekes į Vokietiją, iš dalies ir į Austriją. Gali būti, kad ir Holandijos su Danija uostai užsidarys, tada pasiliks vien Skandinavų viešpatijos. Talkininkams labai lengvai gali pasisekti Vokietiją badu priversti prie nusileidimo.

Amerikos valstijų departmentas randasi gana keblame padėjime. Iš vienos pusės jis stengiasi apsaugoti Suvienytų Valstijų prekybą ir tuo dalyku kreipiasi prie Žuvėdijos ir Norvegijos, prašant jų užtarimo, iš antros pusės Anglija, pateisindama savo veikimą diplomatiškais žygiais, neatkreipia didelės aty-

čios į Amerikos protestus ir prie kiekvienos progos kliudo Suvienytų Valstijų prekybai su kitomis Europos viešpatijomis, ypatingai su Vokietija.

A., B., C., SUTARTIS.

Suvienytų Valstijų sekretorius Bryanas labai pritaria Argentinos, Brazilijos ir Chile respublikų projektui sudaryti tarp savęs sutartį, sulig kurios visį kilę tarp tų respublikų nesupratimai būtų pašalinami ramiu būdu, diplomatijos keliu.

Suvienytos Valstijos yra padariusios panašios rūšies sutartį su 30 viešpatijų tame skaičiuje ir su Argentina, Brazilija ir Chile, Pietų Amerikos respublikomis, kurios kaip mums žinoma buvo mėginusios sutaikinti ir Meksikos susipešusius generolus. Tas pamėginimas yra visiems žinomas kaipo A., B., C. tarpininkystė.

AMERIKOS GYVULIŲ SKERDYKLĖS IR KARĖ.

Nesenai sugrįžo iš Londono į Washingtoną Alfredas Urion, kuris važinėjo Anglijon Amerikos gyvulių skerdyklų reikalais, atstovaujant vieną iš didžiausių Amerikos skerdyklų "Armour Co." Iš tos Urion kelionės paaiškėjo, kad Anglijos valdžia sulaiko daug laivų su mėsos produktais. Taip viename tik Falmouth'o uoste randasi mėsos produktų, pasiųstų iš Chicagos už 12,000.000 dolerių.

Amerikos skerdyklų savininkai žada tuojaus pareikalauti nuo savo valdžios paramos tame dalyke. Anglijos pasiuntinis p. Cicil Spring Rice žadėjo praėjusį rudenį, kad Anglija užmokės už konfiskuotąį tavorą, bet ligšiol Amerikos mėsininkai nieko negavo. Užtat dabar susivienyję Amerikos skerdyklų savininkai stengsis, kaip galima greičiaus, išreikalauti iš Anglijos atlyginimo už užimtasias prekes.

VOKIEČIAI TORPEDAVO AMERIKOS LAIVĄ.

Amerikos garlaivis "Nebraskan" sunkiai sumuštas vokiečių povandeninės minos, arba, kaip spėja laivo ingula, laivas yra sugadintas vokiečių torpedos. "Nebraskan" plaukia į Liverpoolį, kur ir pribus, nežiūrint, kad ir gana smarkiai nukentėjo.

SUVIENYTOS VALSTIJOS UŽLAIKYS NEUTRALITETĄ.

Suvienytų Valstijų valdžia išleido pranešimą, kad susikovus Italijai, su Austrija, Amerika po senovei stengsis užlaikyti neutralę poziciją. Tame pačiame paskelbime pažymėta, kad niekas neturi tiesos rengti iš Amerikos piliečių ar nepiliečių kariškus pulkus ir siųsti į kurią nors kariaujančių viešpatijų, arba ir kitokiu būdu rodyti savo užuojautą kariaujančioms viešpatijoms.

SUMAŽĖJO PAČTO INEIGOS.

Del Europos karės žymiai su mažėjo įplaukos į Suvienytųjų Valstijų pačtą. Pradžioje 1915 metų pačtas turėjęs deficito 6,500.000 dolerių.

GEN. VILLA RENGIASI EUROPON.

Šiomis dienomis į Washingtoną atkeliavo iš Meksikos miesto Chihuahua generolo Villos pasiuntinis Perches Enriguez, kuriam pavesta svarbi misija prie Dėdės Samo.

Enriguez pasakoja, kad Villa, sumušęs generolo Obregono kariuomenę, užbaigs Meksikos sumirutės. Neužilgo Meksikoje įvyks taika. Užsibaigus visoms revoliucijoms, generolas Villa išvažiuos į Europą ilgesniam laikui, kur tėmys kariaujančių viešpatijų padėjimą.

Dabartiniu laiku Villa veikia su savo kariuomene Vera Cruz apielinkėse, norėdamas atimti šį miestą nuo Carranzos šalininkų. Jeigu tik pasiseks Villai išpildyti savo plenus, tai Meksikos sumišės turės greitu laiku užsibaikti.

Žinios iš Lietuvos

NAUJOS DRAUGIJOS.

Nesenai Vilniūje gubernijos valdyba patvirtino dvi draugiji: "Sveikatą" ir Lietuvių Draugiją agronomijos ir teisių pagelbai teikti. Tų draugijų įsteigėjai: "Sveikatos" d-rė B. Burbaitė, Eidukevičienė, d-rė V. Alseikienė, F. Bortkevičienė, adv. A. Janulaitis, inž. St. Kairys,agron. V. Ruokis, adv. M. Sleževičius ir adv. J. Vileišis.

Nuo kitų tos rūšies draugijų ši skiriasi dar tuo, kad ji galės veikti ir po karės, nelikvidavusi dalykų.

LIETUVIŲ-LENKŲ SANTIKIO OBALSIAI.

Balandžio 12 d. šv. Petro ir Povilo bažnyčioje Vilniaus vyskupijos valdytojas kun. Michalkevičius laikė pamaldas per kurias pasikvietė iš besimeldžiančių žmonių tarpo lietuvius giesmininkus. "Šventas Dieve" ir kitos giesmės buvo giedamos lietuviškai.

Po pamaldų buvo pasakytas lietuviškas pamokslas ir paaiškinta, kad tokia tvarka šv. Petro bažnyčioje pasiliksianti ir toliaus. Gežužinės gi pamaldos lietuviams būsiančios "Aušros Vartuose" 6 val. rytą ir Katedroje 8 val. vak. Apie gegužinės pamaldas šv. Petro bažnyčioje nebuvo pranešta.

MONOPOLIAI NYKSTA.

Visoje Vilniaus gub. dabar veikia 38 monopoliai, kurie pardavinėja degamąjį spiritą. Iš viso-gi Vilniaus gub. uždaryta tų monopolių vyrijų nutarimais: sausio mėnesį — 16, vasario — 23, kovo — 9, viso labo tad — 48.

DIRBTUVĖS VAIKAMS.

Suvalkų komitetas nutarė įtaisyti įvairias dirbtuves pabėgėlių vaikams 14—16 metų.

PABĖGĖLIŲ REIKALAI.

Bal. 11 d. dalyvaujant Vilniaus ir Suvalkų gubernatoriams ir įvairių komitetų atstovams, buvo svarstoma, kaip sumažinus Vilniūje pabėgėlių skaičių, kad mažiau būtų ligų pavojaus. Iš visa jų skaitoma 13.000.

Šelpimo komitetai, gubernatoriaus paklausti, paaiškino, kiek kuris mato reikalą išgabenti iš Vilniaus pabėgėlių. Lietuvių kometetas iš 2500 žmonių norėtų išgabenti 1000. Suvalkų komitetas iš 6000 žmonių — 2000, Miesto Evakuacijos Komisija iš 2300 žmonių 800, žydų komitetas iš 2800 žmonių — 400—500.

Kad nauji pabėgėliai nebeplauktų į Vilnių, įsakyta yra stabdyti juos stotyse ir ant kelių, kad apgyvendinus apskričiuose, kuriuose žadama maždaug sutalpinti po 1,500 žmonių, užėmus del jų Valstijos Banko trobesius.

LIETUVIAI-SAVANORIAI.

Žagarė, Šiaulių apskr. Iš Žagarės išbėgo be tėvų žinios būrelis jaunų savanorių 12—15 metų vaikai. Tėvai nežino kur kreipties, kad suradus jaunus kareivius. Tikimosi, kad policijai pasiseks juos sugauti.

LIETUVIAI OFICIERIAI.

Šiomis dienomis Vilniūje buvo apsilankę naujai išėję oficieriais lietuviai. Kijevo karės mokyklą nesenai baigė ir dabar siunčiami vieni į Lvovą kiti į Kazanių, šie nauji lietuviai oficieriais: Petras Ruseckas, buv. laikraštininkas, Jurgis Byla, juristas, Mykolas Dauknis, matininkas, Jonas, Vileišis, juristas, Dundulis, jurininkas, Vaclovas Vaidotas, dvarininkas, Adomas Vaidotas, dvarininkas ir Z. Vidugiris, girininkas.

KAREIVIAVIMO REIKALU.

Ukmergė. Valdžios paskelbta, kad visi vyriškiai, kuriems 1916 metais sausio 1 d. sueina 20 metų, turi prisirašyti ne vėliau kaip š. m. gegužio 1 d. prie šaukiamojo skyriaus. Valstiečiams tas prisirašimas nereikalingas, nes jie paties valsčiaus yra prirašomi.

VILNIAUS MAITINIMO DRAUGIJA.

Vilniaus Maitinimo — Gydymo Pagelbos Dr-ja nutarė įtaisyti tris gydamuosius punktus tose vietose, kur bus daugiau susirinkę pabėgėlių. Vienos jų greičiausia būsiąs Valkininkuose, kitų-gi vieta bus aprinkta, labiau dalykams išsiaiškinus.

LAIŠKAI IŠ LIETUVOS.

Mieldažiškė, Suv. gub. Kovo 15, 1915.

Brangus broli! Iš Viešpaties malonės būdami dar sveiki rašome tau šitą laišką. Turime viltį kas šis laiškas pasieks Amerikos kraštą. Ikišiol mes gyvenome laimingai, bet kaip bus toliaus nėra žinios. Germanai ir vėl įsiveržė į Suvalkų gub., ir vėl prasidėjo mūšiai po mūsų kraštą. Galite ir jus suprasti kokį likimą lemia Lietuvos gyventojams karė. Parašyčiau jums daug ir plačiai apie dabartinį Lietuvos padėjimą tik baisu, kad neprasikaltus prieš valdžią ir kad nepasiliktų užlaikytas cenzūros. Rašau jums, brangus broli, šį laišką kol dar galima ji išleisti, nes toliaus gal nebeturesime progos susirašyti. Labai gali būti kad ir mūsų apielinkės pasieks karės garsai. Liūdnų vaizdelių tenka dabar Lietuvoje pamatyti. Suvalkijoj tikra ašarų pakalnė, didelius gyventojų skaičius palikęs savo turtą išbėgiojo nuo savo sėdybų, kurias užėjęs vokietis sunaikino, sudegino. Visame krašte aimanavimai. Visų akys nukreiptos į karės laukus, visi tik ir kalba apie karę. Tenka tik užgirsti: "bėda, bėda". Dabartiniu laiku vokiečiai mūšasi su rusų netoli mūsų apielinkių. Kasdieną nuo ryto iki vakarui, neretai-gi ir naktį girdisi kanuolių trenksmai. Vokiečių kariuomenė susispietusi daugiausiai apie Senapilį. Rusai ties Sasnava. Pas mus eina kalbos, kad ir Amerika nerimauja ir galinti įsivelti į Europos karę..... Rašykit kokios naujienos pas jus.

Brolis.

Iš Suvalkų gub. Marijampolės pav. Pentupių kaimo Vincas Vaitukaitis rašo savo sunui Pranui į Chamberlain, So. Dakota.

Mylimas suneli! Nuoširdžiai ačiū už laiškelį. Mes kol kas esame sveiki ir tebegyvenome savuose namuose, bet vargiai beišliksme ant savo vietų. Prūsų kariuomenė pradeda ir pas mus atsilankyti, buvo net netoli nuo mūsų įvykę susirėmimai tarp mūsiškių ir vokiečio. Apie Sasnavą daugiau randasi vokiečių kariuomenės, bet didelių susirėmimų neįvyksta. Suvalkijoj tai baisiai kas dedasi, prie miesto Suvalkų dideli susirėmimai, baisu ir mums girdžiant tokias neramias naujienas. Kalbama pas mus, kad vokiečiai rengiasi ant Kauno. Tada žinoma ir mums prisieis blogai. Kaip vokiečiai atėjo į Marijampolę nebeleidžia mūsų važiuoti į miestus, o į Kauną neleidžia rusai, taip ir neturime kur nusipirkti reikalingų prekių. Žmonės visur nuliūdę, nežino ko sulauks, jei kurių ir trobesiai liko, tai gyvulių nebėra, trūksta pašaro, sėklų nėra. Kur tik pereina kariuomenė viską lyg šlota nušluoja. Gali būti, kad jums dar geriau žinomi Lietuvos vargai, nes Amerikos laikraščiai daugiaus parašo teisybės apie karę, pas mus uždrausta daug rašyti apie karę. Pasilik sveikas mūsų mylimas sūneli..... **Vincas Vaitukaitis.**

Katalikiškos Žinios

Paskutinis Turkijos veikimas aiškiai parodo visam pasauliui, kad katalikų Bažnyčia stovi augščiau visų tautų ir partijų. Prasidėjus karei, Turkijos valdžia prisakė uždaryti visas misijas Palestinoj, Armenijoj, Mardoch'e, kaip, užlaikomas prancūzų misijonierių. Apie 70 misijų buvo sustabdyta. Šventosios žemės misijų prižiūrėtojai kunigai Grankini ir Cimini atvyko iš Sirijos į Konstantinopelį ir padedant šv. Tėvo pasiuntiniui Dolei, išrūpino iš turkų valdžios misijų atidarymą. Mat turkai klaidingai buvo supratę misijų tautiškumą. Jiems buvo paaiškinta, kad misijos nėra prancūziškomis ar kitos kokios tautos. bet randasi jų misijonierių globoje. Berods visos Turkijoj esančios misijos bus išnaujo leistos turkų valdžios, kaipo naudingos įstaigos, pakeliančios žmonių dorą.

ŠVENTAS TĖVAS PADEDA LENKAMS.

Popiežius Benediktas XV išleido per savo sekretorių kard. Gasparį atsišaukimą į Lenkijos kunigus, ragindamas juos rinkti aukas del karės nukentėjusiems lenkams, kurių padėjimas yra labai vargingas. Pats šventasis Tėvas paskirė nuo savęs keletą tūkstančių dolerių.

MIRĖ UNIJOTŲ VYSKUPAS.

Peremisly mirė unijotų vyskupas Čechovičius, kuris drauge su lotiniškuoju Peremislio vyskupu Pelčaru išbuvo Peremyslyje per visą tvirtovės apgulimo laiką. Mirtį vyskupo Čechovičiaus paskubino karės žiaurumai ir kitos su tuo susidėjusios aplinkybės.

HOLANDIJOS KATALIKAI.

Holandijoje katalikų skaitoma 2,150.000. Daugelis protestonų grįžta prie katalikų tikėjimo. Vienoje Haartemo vyskupijoje per metus perėjo į katalikus 500 protestonų. Holandijos katalikai, matyti, gerai palaiko savo laikraščius, kad turi 15 dienraščių, 29 dvisavaitinius, 67 savaitinius ir 43 kitokius. Katalikiškose mokyklose mokinasi 150,000 vaikų.

PUIKI DOVANA VATIKANO ARKYVUI.

Nuosenai Vatikanas nėra gavęs tokios puikios dovanos, kokią dabartiniu laiku į Vatikano arkyvą paaukojo archeologas Giovanni Battista de Rossi. Dovana susideda iš daugybės senovės dokumentų, laiškų ir pergamentų.

LIETUVIAI PABĖGĖLIAI MASKVOJE.

Lietuvių pabėgėlių Maskvoje nedaug randasi vienas-kitas desetkas liaudies mokytojų, kuriuos šelpia "Švietimo Draugija", duodama kiekvienam kasdieną po 30 kapeikų.

Iš Lietuvių Gyvenimo Amerikoje

BENTLEYVILLE, PA.

Darbai čionai truputį jau pagerėjo, ne žinia kaip ilgai. Ellswortho dvejose kasyklose dirba pilną laiką — šešias dienas savaitėje, bet iš kitur pribuvusiam sunku darbo gauti. Acme dvejose kasyklose dirba tik po dvi-tris dienas savaitėj.

Geg. 1 d. socijalistai vaidino dramatišką veikalėlį "Pirmi žingsniai". Žmonių prisirinko labai maža.

Tėvynainis.

MANCHESTER, N. H.

Mūsų lietuvių visuomenė nesnaudžia, nors čia jos ir nedidelis skaičius, nes vos pasiekia 400 žmonių. Jų tarpe nėra inteligentų, baigusių kokinos nors augštesnius mokslus, tečiau tie patys darbininkai nuo kitų kolonijų savo darbavimuose neatsilieka. Reikalui esant jie šaukiasi pagelbos iš kitur. Jiems daug prigelbsti ir lietuviška spauda.

Kada Lietuvoj pakile karės audra ir Amerikos lietuvių spauda pradėjo šaukti jiems į pagelbą, Manchesterio lietuviai nuo kitų neatsiliko. 16 d. rugpiūčio susirinko į L. J. [illegible] svetainę visų lietuviškų organizacijų atstovai ir su visuomenės pritarimu išrinko komitetą apdirbti patarimus Chicagos visuotinam seimui, kurio nutarimus jie-ir pildo. Pagal Tautos Fondo paturimą Manchesterio lietuviai šventė 26 d. lapkričio kaipo Lietuvių Dieną. Po gedulingų pamaldų, kurias atlaikė gerb. kun. L. Tyllo iš Nashua, N. H. buvo rengiamos prakalbos, bet del kaikurių priežasčių jos neįvyko. Taigi vakare atsibuvo pasilinksminimo vakaras naudai nukentėjusių del karės. Vakaras buvo be svaiginamų gėrimų.

Tos dienos ineigos ir išlaidos buvo sekančios: Bažnyčioje surinkta $14.25; per vakarą ineigų buvo $106.15, išviso ineigų $120.40. Vakarą rengiant išleista $34.50. Gryno pelno liko $85.90.

Sausio 24 d. manchesteriečiai parengė prakalbas. Kalbėjo J. E. Vitaitis "Ateities" administratorius. Kalbėtojas savo kalboje priminė Lietuvių vargus praeityje, su lenkais ir dabartinėje karėje. Beto Manchesterio Liet. benas linksmino lietuviškomis meliodijomis, o Zofija Savičiukė ir Konstancija Matuliukė deklemavo eiles. Tą dieną aukų surinkta $54.60; išlaidų buvo $19.50, gryno pelno atliko $35.10.

Balandžio 22 buvo parengtos prakalbos. Kalbėjo gerb. kun. J. J. Jakaitis ir kun. F. Kemėšis. Abu kalbėtoju priminė Lietuvos vargus ir ragino aukoti jų pamažinimui. Visi susirinkusieji pripažino, kad tokios pirmos prakalbos buvo Manchesteryje, tą paliudija ir gausios aukos, kurias tą vakarą sudėjo. Aukų surinkta $89.25, išlaidų buvo $1.25, gryno pelno liko $88.00.

Po aukų rinkimo dar kalbėjo kun. F. Kemėšis apie S. L. R. K. A. ir apie Lietuvos Vyčius ir ragino dėties prie tų dviejų organizacijų, ir kun. J. J. Jakaitis apie blaivybės reikalus.

Sulig Manchesterio lietuvių nutarimų $200 aukų ir $4.55 už tautiškus ženklelius pasiųsta Tautos Fondui. Aukotojų vardai bus paskelbti "Drauge" vėliau.

J. V. Vižynis.

MONESSEN, PA.

Čia lietuvių yra mažai apsigyvenusių, tik apie 27 šeimynas ir keletą pavienių. Tėmyjau paduotą korespondenciją "Tėvynės" N. 20, kurioje sakoma, kad kol Monessen nebuvo S. L. A. 197 kuopos tai lietuviai prigulėjo prie svetimtaučių draugysčių, Donoros L. U. Kliubo ir bažnytinių draugysčių. Man rodos, kad Donoroj yra L. U. Kliubas, tikrai lietuviška draugystė, šv. Vincento, tikra lietuviška ir draugystė šv. Juozapo. Monesiniečiams būtų gėda prigulėt prie svetimtaučių, kad turime savo tautos draugysčių, kurios stovi ant gero laipsnio. Taip-pat S. L. R.

L. Norkevičia,

HARTFORD, CONN.

Gegužio 15 d. lietuvių kooperacijos draugija, kuri gyvuoja jau beveik metai laiko, surengė vien lietuviškus šokius. Prie to buvo ir prakalba. Kalbėjo A. Mašotas. Aiškino kooperacijos naudingumą. Surengime vakaro daugiausiai pasidarbavo p. Mašotas su savo duktere.

Geg. 16 d. "L. Vyčių" 6 kp. surengė prakalbas. Kalbėtojas buvo moksleivis, p. Valantėjus, kuris nesenai atvyko iš Lietuvos. Šio tarpu apsigyveno pas Hartfordo kleboną. Malonu buvo išgirsti iš kalbėtojaus lūpų tikri atsitikimai ant karės lauko, nors mes beveik kiekvienas skaitantis laikraščius šį-tą žinome apie karę, bet yra kitas dalykas išgirsti tiesiog iš lūpų, kuris yra patyręs ir čionai cenzūros nevaržomas gali visas baisenybes, teisingai pasakoti. Žinoma labai liūdni prakalba, kada yra kalbama apie pražutingus darbus mūsų tėvynėj Lietuvoj. Vėliaus kalbėjo vietinis klebonas, kun. Ambotas. Jis niekados nėra atsisakęs kalbėti, kada tik yra rengiamas koks naudingas vakarėlis, visados atsilanko ir pasako ką nors naudingo ir pamokinančio.

Tose prakalbose dalyvavo ir T. Fondo komitetas. Buvo renkamos aukos nukentėjusiems del karės. Surinkta $36.22.

[illegible]

AKRON, OHIO.

Šis miestelis yra [illegible]. Lietuvių skaitome virš 100 šeimynų. Čionykščiai lietuviai jau pradeda susiprasti. Yra čia šv. Juozapo pašalpinė Dr-ja, kuri pusėtinai pradeda gyvuoti. Per praėjusius metus buvo biškį susilpnėjus, darbams sustojus, daugumas narių išvažinėjo į kitus miestus, tas dr-jai ir kenkia. Bet dabar darbai gerai eina, lietuviai pradeda atkeliauti iš kitų miestų, tad ir dr-ja pradeda geriaus krutėti.

Pastaruoju laiku susitarė keletas jaunų vaikinų, kad pradėjus lavinties muzikos, sudaryti beną. Tai jau ir įvyko. Daugelis nusipirko triubas ir jau lavinasi. Bet dar nėra gero susitvarkymo, neturi nei konsitucijos, nei vardo. Dauguma iš jų nori paimti. "L. Vyčių" vardą, kur manoma būtų geriausia proga pradėti lavinties netik muzikoj, bet ir kitokiuos užsiėmimuos, kaip tai vaidinime, dainose, dabatuose ir deklemacijose, kas labai yra pageidaujama. Būtų geriausia akroniečiams sudaryti "L. Vyčių" kuopą ir darbuoties ant tautiškos — lietuviškos dirvos sykiu su kitų miestų Vyčiais, nes tai yra vienintelė jaunimo organizacija kur darbuojasi Tautai ir Bažnyčiai.

Birželio 6 d. šv. Juozapo Dr-ja surengia puikų vakarą salėje Citizens Hall, 601 So. Main st., programas bus platus ir įvairus, bus vaidinimai, dainos, monologai, deklemacijos ir prakalbos, programą išpildys "L. Vyčių" 15 kp. iš Clevelando. Ohio. Muzika bus kanklių orkestro taippat iš Clevelando. Būtų naudinga kad kiekvienas atsilankytų ant to iškilmingo vakaro ir pasigerėtų puikiu programu.

Špokas.

SIOUX CITY, IOWA.

Rodos buvo labai mažai žinių iš šitos apielinkės ikišiol, nes vietiniai lietuviai nelabai stengės pasirodyti viešai prieš pasaulį. Ir tas gal buvo gerai, nes neturėjo ikišiol su kuo pasigirti, o kad čia žmonės gerdavo, kitas ir visą savo turtą pragerdavo, arba kad vienas kitam galvą perskeldavo, tai tas nekažin kokia naujiena, nes ir kitur dažnai būna tokios žinios, ir atsitikimai. Dabar pas mus įvyko truputi permainų, nes susilaukėme lietuvio kunigo, kurs mano čia apsigyventi ir lietuviams tarnauti. Mes labai buvome ištroškę savo kunigo, kurs aprūpintų mūsų dvasiškus reikalus ir kad mus suorganizuotų, ir dabar, ačiū Dievui, susilaukėmę. Kunigas atvažiavo šitan miestan 20 d. gegužio ir jau pradėjo darbuotis. Sekmadienyje, dienoje šv. Dvasios Atsiuntimo, buvo jo pirmutinės šv. Mišios, kurios liko atlaikytos šv. Juozapo parapijoje. Toje vietoje bus laikoma, kol lietuviai kitaip nesusitvarkys.

Tą pačią dieną buvo visos parapijos susirinkimas prie Sioux City R. K. Katedros salėje. Nors buvo ir lietus ir vieta ne visiems lietuviams žinoma, bet susirinko žmonių gana daug. Nutarimai, po trumpo aiškinimo paties kunigo Cibulskio, praėjo gana ramiai idant pradėti darbą prie būsiančiąs lietuvių šv. Kazimiero bažnyčios.

Vienas iš tų.

PORTAGE, PA.

Parsikvietę kunigą Vaišnorą iš McKees Rock, Pa. atlikimui velykinės išpažinties 20 balandžio Portages lietuviai atliko prie jo dvasiškus reikalus. Kun. Vaišnora atlaikė šv. Mišias, pasakė 2 graudingu pamokslu.

Portages lietuviai pasidalinę į du skyriu katalikiški ir netikintieji. Darbus vienodus atlieka visi ir sutikime gyvena: nei vieni nei kiti viešu darbu nepasirodo, niekuo nesirūpina. Laikraščių skaito daug, bet tada skaito, kada pinigų neturi, o kaip pinigų yra, tai alutis, degtinė pagarboj laikomi. Lietuvių turime 2 biznieriu lietuviu: mėsininką ir rubsiuvį. Darbai tik mainose, po 3 dienas savaitėje.

V. S.

E. ARLINGTON VT.

Mūsų miestelį aplankė Gerb. kun. A. Daugis iš Norwoodo, Mass. gegužio 20 d. vakare pasakė pamokslą, atlikinėjo išpažinčių, ant rytojaus (21 geg.) skubinome prie SS Sakramentų; dar po šv. Mišių pasakė pamokslą, trumpai aiškino kas tai yra mūsų vadinami eicilikučiai ir prie ko jie mumis tempia ir tt. Nemažą įspūdį padarė į vietos lietuvius katalikus mūsų gerbiamo tautiečio pamokslai. Ilgai — jie skambės mintyje, duok Dieve, kad taip ir būtų, nors sykį metų, tektų paklausyti pamokslų savo lietuviškoj prigimtoj kalboj.

Lietuvių čia yra iš viso 117, tarp jų yra 70 vyrų, 26 moteris, 21 vaikų. Dirbam po 4 dienas savaitėj. Uždarbis nuo $1.25, d., iki $1.75 dienai.

K. J.

HARTFORD, CONN.

Gegužio 16 d. š. m. šv. Kazimiero J. A. Dr-ja ir L. Vyčių 6-ta kuopa surengė prakalbas naudai nukentėjusiems mūsų tėvynės Lietuvos. Pirmiausiai pratarė keletą žodžių pirm. A. F. Kneižis, paaiškino to vakaro tikslą. Programas susidėjo iš dainų, deklemacijų, monologų ir prakalbų. Dainavo Vyčių himną bažnytinis choras, vadovaujant P. V. Kenceberiui. Deklemacijos visos beveik priminė mūsų tėvynės vargus. Jas išpildė Vytės, atsižymėjo p-lės, A. Čipaitė, O. Manikaitė ir V. Vergiutė. Monologą "Lietuvos Krivulė" išpildė A. K. Mazalas. Nusisekė labai gerai. Prakalbą, sakė A. Valantėjus moksleivis nesenai atvažiavęs iš Lietuvos. Aiškino apie savo kelionę ir vargingą Lietuvos padėjimą. Apleidžiant jam tėvynę buvo prasidėjus karė, tai plačiai apsakė karės baisenybes ir ragino visus neužmiršti savo tėvynės. Sudainuota dainelė "Vieversėlis" trise: dvi sesuti ir brolukas Norkevičiai. Nusisekė labai gerai, Sugrojino duetą ant kornetų jaunutis sūnus su tėvu, Norkevičiai. Gausus plojimai rankų pasipilė, ragina atkartoti.

Tuo tarpu buvo renkamos aukos, sušelpimui nukentėjusiems del karės Lietuvoj. Surinkta $36.22, atėmus išlaidas už svetainę $7.00, liko $29.22. Pinigai perduoti vietiniam T. F. [illegible] kun. J. Ambotui. Toliau sekė įvairūs [illegible]. Kalbėjo vietinis kleb. kun. J. Ambotas, atjausdamas to vakarėlio surengimą, ragino visus prie doros t. y. švieties, krikščioniškoje dvasioje, skaityti gerus raštus ir būti tikrais sūnais ir dukterimis mūsų brangios Lietuvos. Užsibaigia programas tautišku himnu. Viskas nusisekė labai gerai, publika likos patenkinta, visi linksmai skirstės. Prie kuopos prisirašė 7 nariai, nors nesenei Hartford'e Vyčiai susiorganizavo, bet kuopa labai auga, ir turi apie 140 narių. Kas labai stebėtina tai jų nenuilstantis darbavimas: rengia įvairias pamogeles, lavinas visokiais būdais, sėja doros sėklą ir krikščionybės, gaivina mūsų tautą ir puošia mūsų ateitį.

Sagaitis.

MONTREAL, CANADA.

152 S. L. R. K. A. kuopa.

23 gegužio suruošė lietuviams puikų literatišką pasismaginimą. Vyrai, merginos ir vaikai pamokė gerą pluoštą šiems laikams pritaikintų ir dorinančių eilučių. Ypač pasižymėjo Ylgas, bet pradėm žingeidus vyrų trijalogas eilėmis, J. Norkeliūno, Besaspario, ir Mikuličiaus. Patėmytinos dar eilutės ir duetas apie meilę tėvynės vaikų Dubauskučių, taip-pat Raguckiutės, ir apie kentėjimus Lietuvos del karės, eilės Ankudavičiukės. Didžiai žmonėms atmintina rolė Pr. Besaspario parodžiusio gana mikliai stebėtiną "štuką". Visą ūpą publikai sukeldavo į tarpus įprastos tautiškos dainos parapijos choro, vedamo J. [illegible]. Kuris taippat maloniai paskambinęs [illegible] verte to įstrumento lietuvių dainų. Užsiriamo-gi viską, pirmą kartą čia vaikų vaidinta komedija "Joninkas— Melagis". Beto gražią progą pasirodyti plačiai visuomenei turėjo nesenai M. Buso sutaisytas lietuvių benas.

A. B—is.

LIETUVIAI, ŠELPKITE LIETUVIUS, NUKENTĖJUSIUS DEL KARĖS.

LIETUVIAI KITUR.

ŠKOTIJOS LIETUVIAI UŽ PROHIBICIJĄ.

Craigneuk. Renkant balsus lietuvių tarpe iš 350 viso skaičiaus surinktų 328 išsireiškė už prohibiciją, 20 prieš. Už balsavo 132 moteris ir 196 vyrai, prieš 22 vyru.

LONDONO LIETUVIŲ AUKOS TAUTOS FONDUI.

Tautos Fondo valdybiai prisiųstas sekantis laiškas:

Garbus Tamista:—

Teiksiesi priimti šiuos pinigus 82 dolerius ir intraukt į Tautos Fondo knygas, o potam tą banko notą, arba pinigus pasiųsti Tautos Fondo iždininkui.

Pinigai tie yra nuo Londono Lietuvių minėtam fondui. Maloněkite pasiųsti paliudyjimą, kad priėmėte tiek pinigų per A. J. Valantiejų nuo Londonc lietuvių.

Rev. Casim. Matulaitis,
21 The Oval Hackney Rd. N. E.
London, England.

Chicagoje.

DIDELĖS IŠKILMĖS ŠV. KAZIMIERO KAPINĖSE.

Panedėlyj, gegužio 31 d., t. y. Decoration dienoje ant šv. Kazimiero lietuviškų kapinių buvo didelis apvaikščiojimas. Jau nuo pat ryto gatvekariai iš visų Chicagos dalių buvo prikimšti lietuviais, kurie turėjo norą dalyvauti tose iškilmėse. Kadangi toje dienoje į savas kapines važiavo ir kitataučiai, tai susigrudimas buvo nemažas. Laimingesni kiek buvo automobilių savininkai, ar bent kurie iš anksto buvo nusisamdę kokį vežimą.

Kadangi oras pasitaikė gražus, tai didelės šv. Kazimiero kapinės prisipildė minių-miniomis. Apskaitliuojama, kad žmonių prisirinko į kokius 15-20 tūkstančių. Iškilmėse dalyvavo daugybės draugijų iš visų parapijų. Ypač pasižymėjo savo skaitlingumu draugijos iš šv. Kryžiaus parapijos.

Iškilmės prasidėjo 11 val., iškilmingomis egzekvijomis, šv. mišiomis, tam tikrose pritaisytose šetrose. Pamokslus sakė kun. Briška ir kun. Kulikauskas.

Ten pat ant kapinių buvo renkamos aukos našlaičių prieglaudai. Spėjama, kad aukų tam tikslui surinkta keli šimtai.

Nežiūrint didelio žmonių privažiavimo, tvarka buvo pavyzdinga, ačiū stropiam tvarkos prižiūrėtojų pasidarbavimui. Reik tikėtis, kad kitais metais panašūs apvaikščiojimai taip-pat bus rengiami. Tuo žinoma, turėtų rūpintis visos lietuvių katalikiškos draugijos Chicagoje.

Buvęs.

NUŠOVĖ LIETUVĮ.

Prie 35 gatv. ir Auburn ave., gegužio 31 d. rasta nušautas Pranas Urbaitis, 27 m. amžiaus. Kas nušovė ir kokiu tikslu, — policijai kol-kas nepasisekė sužinoti. Daromi tyrinėjimai ir ieškomi piktadariai. *Rep.*

CHICAGOS L. R. K. SĄ-GOS VISUOTINAS SUSIRINKIMAS.

Chicagos Liet. R. Kat. Lab. Sąjungos visuotinas-bertainis susirinkimas atsibus ketverge, 3 d. birželio, Dievo Apveizdos parapijinėj svetainėj, 7:30 val. vak.

Šin susirinkiman, kaip jau buvo kuopoms pranešta laiškais, be kuopos vyriausybės kuopos gali siųsti vieną delegatą nuo kiekvieno desėtko savo kuopos narių.

A. S. Prečinauskas,
Laikinis Centro rašt.

KETURI NAUJI KUNIGAI.

Šv. Trejybės dienoje, nedėlioj geg. 30, Chicagoje buvo primicijos keturių jaunų kunigų. Du iš jų laikė pirmąsias mišias Dievo Apveizdos bažnyčioje, tai kun. Statkus ir kun. Vaičiūnas. Kun. A. Tamoliūno primicija buvo šv. Jurgio bažnyčioje ir kun. A. Baltučio, šv. Kryžiaus bažnyčioje. Jie visi mokslą baigė Amerikos mokyklose. Du iš jų, kun. A. Tamoliūnas ir kun. J. Statkus pasižymėjo savo raštais "Draugе" ir kituose lietuvių laikraščiuose.

Jauniems kunigams linkime pasisekimo taip plačioje lietuvių katalikų dirvoje bedirbant.

Š.

S. L. R. K. A. REIKALAI.

KLAIDOS ATITAISIMAS.

Garsinant šių metų pirmo bertainio atskaitą S. L. R. K. A. įsiskverbė klaidą, aplamoj skaitlynėj išdavimose. Turi būt taip:—

Sausio mėn. išsimokėjo	1,349.01
Vasario " "	1,623.85
Kovo " "	408.80
Sykiu	$3,381.66
Atliko Susiv. išde nž 1 bert. 1915 m.	$6,697.56
Sausio 1 d. buvo likę pas kasierių	5,609.89
Balandžio 1 d. 1915. liko rankose pas kasin.	$12,307.45

Susiv. Rašt. **J. S. Vasiliauskas.**

IR VĖL JULIUS V. SWEETRA SU MARMALIENĖ.

Pastaruoju laiku "Laisvės, Kovos ir Co." klapčiukai iš Newarko N. J. vėl pradėjo prieš manę smarkią kovą, apsiginklavę šmeižtais, melais, prasimanymais ir visu tuo, kas tik jiems lengviau priėmama, o jų "Laisvės" ir kitų noriai naudojama savo skaitytojų "švietimui".

Iš tų smarkiųjų klapčių priešakin labiausiai išsikišo Julius V. Sweetra.

Štai šiomis dienomis pateko man į rankas jojo "krikščioniškos artimo meilės" pabaiga "Laisvėje N. 35" š. m. Neindomavau visu tuo rašiniu, nes nemanau nei Juliui V. Sweetrai nei į kokio kito tolygaus klapčio šmeižtus atsakinėti. Būtų tai "per žemas darbas" anot kitų, o manę dar nuo to sulaiko lotinų patarlė "vituperia stultorum laus est" t. y. durnelių papeikimai — tai garbė, nes aišku, kad peikiamasis jiems ne bendras ir ne draugas, o man tik to ir reikia, kad ne būti bendrų tokiems, kaip va Julius V. Sweetra ar katras iš jų laimingo burelio.

Kadangi Julius V. Sweetra apart marmalienių dar yra smarkiu vykintoju "kultūros idealų" tai svarbu žinoti kokios rųšies tas vykintojas pats ir kokių priemonių jis grebiasi savo idealams sustiprinti bent tame tarpe, kur jis tebešviečia, kad ir atsilikęs kiek nuo tokių "draugučių" kaip va Montvydas — Antonovas, Kaitis ir kiti, kurie ar tai tebesėdi už "krotelių" laisvės šalyje, ar dar tebesilaistosi nuo detektivų. Kad pridengti tuos visus kriminalus stambiuosius ir smulkiuosius, kurie dėjosi ir tebedėdasi "draugučių" tarpe šiais metais, pradedant nuo nužudymo a. a. kun. Žebrio, apsivogimo Kaičio, ir tt., anot budrių "draugučių" takto būtinai reikėjo ir tebereikia nukreipti žmonių domą kiton pusėn, kad savo "draugučių" kultūros darbelius uždengti ir pateisinti, o kitus ton vieton nužnodinti ir nukaltinti, ypač tokius, kurie "draugučiams" nei patys nesiduoda nei kitus leidžia mulkinti.

Kad to žuodinimo darbo nors dalį atlikti kaip reikia, J. V. S. metęs savo pašlemekus, su visomis savo nesąmonėmis ir melagystėmis bando insiveržti į "gerbiamųjų Newarko lietuvių" tarpą. Dėja, vargu be pasipelnis čia bus, nes tas tarpas jau ne be nuo šios dienos pažįsta J. V. Sweetrą ir mulkinimo burbulus, kuriais jis marmalioja ir šį kartą savo "Krikščioniškoje artimo meilėje".

Julius V. Sweetra "krikščioniška artimo meile" vedamas, kad mane kaip reikia numylėti, o gal dar ta meile ir užtroškinti, šį kartą pramanė manę esant "šmeižimų apžegnotoją", ir kad tą savo iš meilės melagystę sutvirtinti, meilingas J. V. Sweetra griebėsi per akis kitos melagystės, būtent kad aš vedu juokų skyrių "Drauge" ir pasirašinėju slapivardė "Dūdą", nuo kurio Raulo draugučiams, Juliaus V. Sweetros žodžiais tariant, "socijalistai", gauna daugiau, negu jie gal nuryti.

Kad anot J. V. Sweetros "socijalistams" Dūda esąs nenurijamas tai tikra tiesa, ir tai aišku, kad nuo Dūdos jie duksta po savo kiemus ir laikraščius visokiais burbulais marmaliuodami, bet ir tai tiesa, kad J. V. S. "draugučiams" tas atsitinka ne iš mano rankos "apžegnojimo", nes jau du sykiu buvo platesniai visuomenei paaiškinta, kad "Dūda nėra nei kunigų, ir kad kun. Dobužinskas Dūdos visai nepažįsta "(žiūrėk "Draugo" N. 46, 1914 m.), ir vėl "kad mūsų gerb. sandarbininkas Dūda nieko bendro neturi su gerb. kun. J. Dobužinsku" (ž. "Draugas" N. 17 1915 m.).

Taigi Juliui V. Sweetrai gaudant mano slapivardes "Draugе" ir sekant tenai "Pasikalbėjimus Raulo su Kaziu," reikėjo dar iš "Draugo" N. 46 savo galvon įsidėti, kad "Dūda" tai ne kun. J. Dobužinskas, ir susilaikyti nuo melavimo bent šiame dalyke, kad nors mažmožiuose laikyties teisybės.

Tiek to su mano slapivarde ir su gerb. Dūda. Matyt ir čia Juliui V. Sweetrai išėjo marmalienė! Yra likimo nuskriaustų žmonių, sergančių tam tikra galvos liga "mizologija" vadinama. Ta liga suimtiems niekas galvon nesideda, o ir insidėjus, greit išrūksta, — taigi be nebus ir J. V. S. tos ligos nelaiminga auka, kuri tiek vargšta ir tiek meluoja vien del Dūdos. Taja tik mizologija ar galvos sausa galima išaiškinti ir tą marmalienę, kurią J. V. S. sudarė prabiidamas ir apie "Vyčius". Jis sako, kad "mat krikščioniškieji idealai yra išplatinti su kardu ir ugnimi" ir kad tolimesniam jų palaikymui tveriami "Vyčiai". Kad kardu ir ugnimi yra platinami tokie "krikščioniškieji idealai", kurios sau nustato "cicilistų" kuopų draugučiai, kuriems priklauso ir mūsų Julius V. Sweetra, ir kad kardas ir ugnis tokiems idealams praplatinti eina iš rankų tokių krikščionių, kurius sudaro tų kuopų "draugučiai", tai man ir kitiems buvo žinoma seniai, o nuo kelių mėnesių paaiškėjo ir visai mūsų visuomenei, kuomet savo idealams praplatinti "draugučiai" nužudė a. a. kun. Žebrį, nukankino a. a. Jievą Galminaitę, nušovė vieną ar du policmonu, susprogino kun. Kudirkos kleboniją ir tt. O kiek visokių piktybių tiems patiems idealams stiprinti tų pačių "draugučių" nuveikta be "kardo ir ugnies", o su paprastais įrankiais ir paprastu būdu, baigiant šmeižtais, melagystėmis per prakalbas ir po laikraščius, kur taip uoliai savo idealams platinti meluoja ir J. V. S. to viso ir surašyti būtų sunku, jei ir šiaip jau ne būtų žinoma. Užtenka atydžiai perskaityti Montvydo — Antonovo laišką iš "Draugo" N. 19 š. metų, rašytą į jo brolį, kad suprasti kokiomis šunybėmis ir kokiomis neišmanančių žmonių apgaulėmis verčiasi "garsūs Amerikos lietuvių socijalistų vadai", jų garsieji kalbėtojai, mokslo vyrai, redaktoriai, patys taip sakant kuopų aristokratai. Ką gi besakyti apie paprastus jų klapčiukus ir laikraščių korespondentus, kurie dar Lietuvoje įprato peiliais badyties, vogti apivaras ir botagus... Ir jiems Amerika — laisvės šalis!

Visai kitokiems tikslams ir kitokios rųšies "krikščioniškiems, idealams "organizuojami "Vyčiai". Jų tikslų kaip tik ir yra apsaugoti jaunimą nuo to viso, kuo užsiima kuopų "draugučiai", ar tai žmogžiudžiaudami, ar tai vogdami, ar tai meluodami...", "Vyčių" organizacija turi tikslą pritraukti savo draugus prie doro krikščioniško gyvenimo, saugoti nuo ištvirkimo, lavinti ir šviesti jų protą, platinti savo tautos meilę ir t. t. Iš tų kelių pirmų konstitucijos žodžių aišku, kad "Vyčiai" nieko bendro ne tur nei "su kardu, nei su ugnimi", nei su militarizmu. Aš nei kiek nepabijojų, kad ir "Vyčių" lėgijonai lengviai virstų "kardo, ugnies ir militarizmo" apaštalais, jei jų tarpan galėtų įsiskverbti tokie karžygiai, kaip Julius V. Sweetra su savo kompanija. Tuomet gal ir "Vyčių" tarpe Amerikos detektivai imtų ieškoti Montvydų, Kelsonų, Kaičių, o vokiečių barbariškas militarizmas, kurį remia socijalistai, tai tikrai susilauktų dar vieną prietelį, būtent "Vyčių" lėgijonus iš Amerikos "draugučių", vedamus pūstyti Lietuvą ir kitus nekaltus kraštus. Bet kol "Vyčių" tarpe nėra tokių kaip Julius V. Sweetra ir jam panašūs, tai nei abejoti neabejojama, kad "Vyčiai" nerems "baisių, biaurių, kruvinų, kriminališkų militarizmo darbų Europoje", kurie "mūsų tėvynę Lietuvą pavertė pūstynę su milijonais iš bado mirštančių našlių ir našlaičių", bet tie "Vyčiai" nuosekliai rūpinsis vykinti savo konstituciją, kuri reikalauja Lietuvą pažinti, ją milėti ir tt., ir tų pačių "Vyčių" tarpe ne bus tokių, kurie iš meilės "tėvynės Lietuvos" Amerikoje apgaudinėdami "tamsius žmones", "del biznio, kaip aristokratai pirštinaitės maustydami savo sąžinę", veikia prisidengę garsiais obalsiais "gaudydami dolerius, destydami tai į rankovę, tai į kišenes, tai kitur kur", kaip tai atsitinka su Montvydais — Antonovais, Kaičiais ir kitomis mūsų pirmeivių žvaigždėmis, kurioms panašūs ir mūsų Julius V. Sweetra, išskyriant gal tą, kad savo šviesa šviečia ne plačiai, vos tik Newarko lietuvių slauroje padangėje. Bet to ir reikalauti iš J. V. Sweetros negalima, arčiau jį pažinus. Pas jį ne tik "logikos žmoniškumo ir taktikos" nėra, bet idealams vykinti truksta jam paprasto sveiko proto, kiekvienam žmogui duoto. Štai kas dedasi su jojo ir logika ir sveiku protu: vienoje vietoje jis rašo, kad rugsėjo 14 d. p. m. nebuvo protestų prieš militarizmą, kitoje to pat rašto vietoje jis sutinka, kad pritestai buvo: "na gerai! tegul jis (K. J. D.) ir protestavo".. Toliaus vėl rašo, kad "pereitą metą" būta net smarkių protestų, nes aš gird ant militarizmo net spiaudžiau ir protestavau... O dar toliaus, kiek atsipeikėjęs, J. V. S. rašo, kad aš tą militarizmą š. balandžio 6 d. giriau ir jo lietuvišką šaką tvėriau. Sveiko proto žmonėms, girdėjusiems 1 balandžio 6 d. mano kalbą, aišku kaip diena, kad tuomet nei minėti neminėta nei apie kokį tai Juliaus V. Sweetros pramanytą "lietuvišką militarizmą", nei abelnai apie militarizmą, nes visi tie Juliaus V. Sweetros militarizmai su lietuviškojo jaunimo "Vyčių" organizacija, bendro tur mažiau negu pats Julius V. Sweetra tur bendro, imkime su paprasta bezdžione, išskyrus gal ypatybę meluoti ir apgaudinėti, ir išskyrus tą, kad žmogus iš bezdžionės yra išdigęs, nes tuomet Juliaus V. Sweetros kilimo metrikose nuo kelių amžių užeitumeme jo pirmą pradžią — bezdžionę!

Kadaisiai neapkenčiamas "krikščioniškos artimo meilės" autoriaus gerb. Dūda yra pasakęs, kad Raulų makaulėse sukasi! J. V. Sweetros rašiniai su visą jujų "logika, žmoniškumu ir taktika" tą akyvai prirodo; viskas juose susukta, iškraipyta, sudarkyta, primeluota. Dažnai sunku sugauti ką jis nor pasakyti, apie ką nor meluoti, ką nor susukti. Taip rašyti atsitinka kaip tik tokiems rašėjams, kuriems galvą eda (viduje o ne iš viršaus) susna, arba tariant gražiau, mizologijos liga.

Taip dalykams esant sunku buvo surankioti visų mano Juliaus V. Sweetros bruožų. Tikiu, kad laikui bėgant, jie paaiškės savaimi, ir visi mes susilauksime jo pilną aiškų paveikslą vieton dabartinio, kuriame žymi vos kelios Juliaus V. Sweetros ypatybės.

Buvau beketinęs kaipo "dvasiškas tėvas" pasakyti mano Juliui V. Sweetrai trumpą pamokinimą apie prisakymą "Ne užmušk", būtent, kad J. V. S. savo melagystėmis nežudytų teisybės ant svieto, kad žmonių neapgaudinėtų ir kad mano šlovės nežudytų, bet susilaikau nuo to pasiketinimo, kad Juliaus V. Sweetros nearzinti anot lotinų patartės: "miserum est miseris insultare" — (nedora arzinti nelaiminguosius).

To gi vieton gerb. Juliui V. Sweetrai patariu šaukties daktaro, tik ne iš Montvydų bei Antonovų tarpo, o šiaip jau liuosesnio nuo "kuopų", tuomet galvelėje gal kiek nušvis, kitaip atrodys "Neužmušk" ir marmalienėms ateis galas.

Kun. J. Dobužinskas.

Naujos Knygos.

NAUJAS JUOKŲ LAIKRAŠTIS "EŽIS".

Kur tų lietuviškų talentų neapsireiškia. Štai tolimoje Škotijoje esama nepaprasto lietuvio humoristo. Šių metų pradžioje Škotijoje (Dykehead, Shotts 213 Station Road) pradėjo eiti juokų laikraštis "Ežys". Matome jo jau penkius numerius. Prirašyta, matyt, daugiaus tik vieno žmogaus. Kaip gaila, manai sau, kad "Ežys" neina Lietuvoje, ar bent Amerikoje. Išbadytų tuomet visus badymo vertus, nes jo dygliai ištikrųjų nepaprastai smaili ir aštrūs. Bet kadangi "Ežys" plačiai paliečia ir visų lietuvių reikalus, ne vien Škotijos, tad ir verta, kad tas juokų laikraštis kuoplačiausiai pasklystų tarpe Lietuvių, kur tik jie gyvena.

Paduodame čia vieną vietelę iš 3-čio "Ežio" numerio, būtent "Ežio" atsilankymą "Saulės" redakcijoje.

Aš norėjau p. Backauskį matyti, pratariau. Ponaitis išvertė akis: "Co? suriko, muviš po polsku? šprechen deič? parlė lė fransė? govoriš pa ruski? ar spikini ingliš? italijano? spanjolo?" Supratau klausiant kokią aš moku kalbą. — Lietuviškai, sakau, tik lietuviškai! "A, supyko ponaitis, vašacia liaikini kad aš tą paganecką movą išsiučyčiau? Aš jos nekėrinu zavsiem! Panbukas su ja!"

Na, man ežiui kas, bil suprantu. Tad klausiau jo, kur p. Baczkauskas. — "Kun? nustebo, pan Boczkowski zdawca pomarlszy! Dabar aš čia panas!" — O kuo čia tamsta esi? klausiau. — "Aš jiestem "Saulės" korektorius, tai yra liukinu kad kalba ir raštas butų geras, taisau misteikus ir rongsus, be to aš tankiausiai pavaduoju ir redaktorių, randu navinas, pats išmisliju, jestem od wszystkiego". — Kaip, nustebau, tamsta korektorius lietuviško laikraščio, o "nespykini" lietuviškai? Ar tai galimas daiktas?... Tai kas tamstos "Saulę" skaito? Ar jie prancuzai, ar anglai, ar žydai, ar rusai, ar lenkai? — Šeriap! atšovė ponaitis, tu duraks nieko netinkini ir nesupranti. Mano. "Saulę" todel ir skaito, kad supranta Nes čia viskas poprostemu. Parašau žodį, to tą pati škaityk kaip nori: kalvis skaito: dumplės, kurpius: čebato aulas, kriaučius: žirklės, pijokas: šnapso bonka, kazyrninkas: pikių tuzas! Ir vis tą patį žodį! Ar misliji jei išmokčiau lietuviškai kas beskaitytų "Saulę". Tiligentai neskaitytų, nes jiems esąs perdurnas, o neučyti sargai ir struzai sakytų jis permandras del prasto vorkmeno, teskaito tiligentai! O dabar mun ir džiabas nesunkus: nereikia mokslo, nereikia nieko: tik imk stačiai kas ką atnešė, ar korespondenciją struzas suknebinėjo, ar žinią bobelka pramislijo ir surašė, ar kur špargalą radai siunsk strait vei į drukarnią ir pabaigta! Nereikia nė taisyt, ne tvarkyt.

Mums bekalbant įpuolė užkaitusi druta bobelka, atkišus rankoj lakštą: kur kaž kokie ženklai marguliavo. — Pons rudaktoriau, sušuko, dar navina! Jurgis, beidamas iš publiko sako, matęs smaką su penkiolika galvų ir viena uodega! Vos pabėgo. Marijonos "bebę" karvė suėdė. Sako turkų karalius išstatęs į karę savo pusę milijono pačių, kurios sumušė rusus." — Gerai, atšovė ponaitis, tilps. Dzenkuja! Vos toji bobelka išbėgo, įpuolė kita. — Pons daraktoriau, musų piemenukas išrado jiegą. Sako padirbinęs melnyčią, kuri sukas be nieko, tik sausam vėjui papūtus! Prano Bučkio šuniukas, sakė man Barbė, jau greitai išmoksiąs šnekėti. Dabar jau ištariąs "Au-vau" — Gerai, dankju, at sakė ponaitis. Įpuolė laikraščių nešiotojas- vaikas su pliakatuku rankoj — "Mister mandžer, suriko, girdėjau šaukiant ant strito: "bus vaina! bus vaina!" o kiti sakė kad turkas supykęs ant Meksikos sultono ir nusiuntęs prieš jį Amerikos vaiską"! — "Orait", atsakė ponaitis. Taip pradėjo iš visur žinios griuti, kad nebuvo nė kada atsikvėpti.

"Ežys" eina kas mėnuo, kaštuoja metams 3 šilingai.

1. **Macbeth.** Parašė W. Shakespeare, vertė Kleofas Jurgelionis. Išleista vertėjo 1915. Pusl. 135 kaina 70 c.

   Yra tai senai žadėtasai Macbetho vertimas. Darbas atliktas neblogai. Vertėjo neatsitolinta perdaug nuo originalo ir prisitaikinta prie lietuvių kalbos ypatybių. Veikalas galima skirti prie geresniųjų mūsų literatūros veikalų. To veikalo senai skaitytojai laukė, ypatingai tie, kurie buvo prieš kelius metus iš kalno užsimokėję. Bet laukiant vis galima kada nors sulaukti.

2. **Tauta, jos esybė ir uždavinys.** Parašė R. Karuža. "Jaunosios Lietuvos" leidinys No 4. Pusl. 31 kaina 20c.

   Knyga didelio formato gvildeno tautos klausimą. Interesuojantiems šiuo dalyku, be abejo bus naudingas veikalas.

3. **Darbininkams Atlyginimo Įstatymas.** Išleistas New Yorko valstijoj. Gruodžio mėn. 1913 m. pataisyta J. O. Širvydo ir J. Gedmino. "Vienybės Liet." leidinys.

   Knygelėje kalbama apie darbininkų teisės New Yorko valstijoj, bet kai-kurie dalykai tinkami ir kitoms valstijoms. Pusl. 96. Kaina 30 c.

4. **Kaip pasimokinus plaukti.** Parašė J. O. Širvydas "Jaunosios Lietuvos" leidinys. 1914. Pusl. 64. Kaina 20 centų.

   Knygutėje aiškinama paimtasai klausimas. Randasi keletas paveikslėlių kurie paaiškina skaitymą.

5. **Valkata.** Keturių veiksmų dramos vaizdelis. Liuosai vertė J. J. Zolp. Sulig vertėjo parašė K. Vasylius. Pusl. 101. Kaina 35 c.

   Yra tai veikalas, kuris keletą kartų buvo vaidintas vertėjui vadovaujant.

6. **A. a. kun. Juozas Žebris.** Parašė J. B. autoriaus lėšomis 1915. Pusl. 24. Kaina nepažymėta. Yra tai aprašymas a. a. kun. Juozo Žebrio gyvenimo. Knygelėje randasi jo paveikslas.

7. **Debatai J. J., Ettoro su Dr. E. B. Brownu,** laikyti sausio 12 d. 1914 m. Dreamland Rink svetainėje, Scatte, Wash. Vertė J. Laukis. "Darbininkų Balso" leidinys. Pusl. 72. Kaina 15 c.

8. **Ar I. W. W. prieš socijalizmą kovoja?** Ne. "Darbininkų Balso" leidinys. Pusl. 16. Kaina nepažymėta.

   Abi knyguti yra pašvensta ginčams socijalistų su I. W. W. Daugumai mūsų skaitytojų bus neindomus tie ginčai.

9. **Laiko aidai ir Mirštantis Poeta ir Dievas.** Parašė C. M. Lukošius. (L. M. R., Elemka) 1913. Išleista keletos asmenų. Pusl. 112. Kaina nepažymėta.

   Yra tai rinkinys "poezijos". Na, ir Dievuliau mano, ko joje nėra? Viso pilna, tik trūksta rymo, ritmo ir poezijos. Rodos autoriaus norėta paskleisti visas savo nesutvarkytas mintis. Norų ir užmanymų būta neblogiausių, bet autoriui ir leidėjams reiktų neužmiršti, kad vien gerų norų neužtenka. Kad žmonės suprastų reikia nors sutvarkyti jas tinkamoj formoj.

10. **Išsimokinimas gaidų (notu) ant visokių instrumentų ir dainavimo. Skiriama Daininikams, Muzikantams, lietuvių mokslainems. Parašė Jurgis A. Baronas, Lešios ir spauda losna Perspandint užginta. Dieną 15 Gegužes (May) 1915 metūosia Kaina $1.50 McKees Rocks, Pa.** Nuo saves pridėsime, kad pusl. 16 su storos popieros viršeliais.

    Jei augščiau minėtų **Laiko Aidų** prisiskaičius dirgsniai dar nesuiro, tai tik vieną antgalvį šitos knygutės perskaičius turės gerokai susilpnėti. Atvertus antrą lapą ir pamačius patį autorių žmogus lyg atsigauni, ypatingai dar ir delto, kad pamanai turiąs reikalą su tikru muziku kurs "pradėjo mokytis 7 metų, senumo Marijampolei mokslą baigęs Amerikoi, mieste Pittsburgh, Pa. šę knygą leidžint su Dievo pagialba yra 36 metų amžiaus. Vargonininkauja 15-ti metai, yra buvęs Trijų Laikraščių Redaktorium ir išleistojum".

    Tik vargas, kad skaitytojas beskaitydamas knygutę negali jokiuo būdu suprasti ką autorius norėjo pasiekti, ar už tuos pusantro dolerio, kurių nuo skaitytojaus reikalauja norėjo linksmai pasijuokti, suteikęs mišinį baisesnį už Palangos trejus devynerius, ar tik norėjo save ant juoko pastatyti. Tik kam nekam, o skaitytojui tai naudos nei už surūdėjusį trigrašį nebus.

Jau išėjo iš spaudos 3 numeris

"Pažangos"

Literaturos, Mokslo, Politikos ir Visuomenes Menesinio Žurnalo.

"PAŽANGA,, eina tautiškai-krikščioniškoje dvasioje.

"PAŽANGĄ" leidžia "Draugo" Bendrovė

"PAŽANGĄ" veda tie patįs redaktoriai, ku le redaguoja savaitraštį 'Draugą'

"Pažangos" Kaina

Metams $3.00, pusei metų $1.50

Atskiri numeriai po 25 c.

Adr.

Draugas Pub. Co.

1800 W. 46th Street, - Chicago, Ill.

REDAKCIJOS PASTABOS.

DAR DEL DRAUGIJOS NUKENTĖJUSIEMS DEL KARĖS ŠELPTI.

"Vairui" ir pačiai Lietuvių draugijai tikrą dalykų stovį Lietuvoje paaiškinus, Amerikos lietuvių laikraščiuose pasirodė įvairių įvairiausių nuomonių. Tautininkų laikraščiai pažiūrėjo į tai rimtomis akimis ir prie savo klaidos prisipažino. Tai yra gana taktinga, nes suklysti kiekvienas gali ir niekas negali užmesti prieš tai nieko, jei tą klaidą norima atitaisyti. Amerikiečius suklaidino p. Žemaitė, po jos intekme tautininkai nemaža pakenkė aukų rinkime, bet tos ponios melams iškilus į viršų, jie daugiau tur būt nenorės taip lengvai intikėti užmetinėjimams prieš gerą organizuotą darbą.

Tečiau visai kas kita pertikrinti mūsų socijalistus ir jų spaudą. Mat jų kailis taip surumbėjęs, kad nieko nejaučia. Jie kitokio nei kelio nei noro ir neturi kaip tik viską peikti, kas kitiems yra naudinga. Netikėsite, bet taip ištikrųjų yra. Štai "Keleivis" num. 21, rašydamas apie Lietuvių draugiją sako:

Tegul ji bus kuoteisingiausia, tegul ji bus kuoištikimiausia mes jai simpatizuoti niekados negalime.

Taip, katalikiška visuomenė tą senai žino. Ji žino, kad "Keleivio" ir kitų panašaus plauko "veikėjų" pirmutinis tikslas yra ardyti viską, kas civilizuotam pasauliui yra reikalinga. Taigi nėra ko stebėties, girdžiant ir tokius žodžius. Bet ar ilgai visuomenė norės tokius niekadėjus užlaikyti. Mums išrodo, kad jau trumpu laiku turės toks atžagareiviškumas galą gauti. Jie gali tik su tokiais savo išvedžiojimais pasirodyti, tik tol, kol mes patys esame apsileidę.

Bet juk ir mes, ar šiaip ar tai imant, ant vietos nestovime. Ypatingai paskutininoju laiku randasi vis naujų spėkų. Tą mato ir mūsų socijalistai. Taigi nėra ko stebėties, kad tai matydami, jie stengiasi kenkti viskam, kas tik yra reikalinga remti.

"KUNIGAS" M. X. MOCKUS.

Pastaruoju laiku Chicagoje ir jos apielinkėje pradėjo važinėti su prakalbomis pasivadinęs savę kunigu koks tai M. X. Mockus. Mums buvo išpradžių net keista, kad mūsų cicilikai jį visur taip labai gersina. Jie, žinoma, jei būtų kas nors geresnio, tai negarsintų. Mes-gi patys, tikrai nežinodami apie jį rašyti nenorėjome. To "Kunigo įvairūs aiškinimai apie pragarą atkreipė domą ir laikraščių korespondentų. Tūlas "Juzės Vaikas" "Am. Lietuvyje" No. 21 štai kaip apie jį rašo.

Sunku būtų atrasti tokią apygardą Suvienytose Valstijose kur vardas **Mikolas X. Mockus**, lietuviams nebūtų žinomas. Bet kas per ypata tas Mockus tikrai yra, lietuviai dar mažai žino. Vieni jį vadina dideliu "raganium" kiti "velnių pardaviku", treti net "kunigu", nes jis turi lyg ir kunigišką išžiūrą.

Čionai, nors trumpai, aš noriu "Amerikos Lietuvio" skaitytojams šį tą papasakoti apie tą garsingą Mockų iš Detroit, Mich.

Mikolas X. Mockus, yra gimęs Lietuvoje, Suvalkų rėdyboj, Ramanavo kaime. Jis dar turėjo tik 15 metų, kada jo sesuo poni Š—čienė, gyvenanti Shenandoah, Pa. pasiuntė jam laivakortę ir jis atvažiavo į Ameriką. Jis pats kartą pasakojo, kad neturėdamas užtektinai pinigų, jis ėjo pėkščias arba važiavo ant tavorinių trukių per Prūsų žemę iki Bremeno.

Atvažiavęs į Shenandoah, Pa., jis kurį laiką dirbo ant brekerio o po tam pradėjo pardavinėti "Pain Expeller." Tokiu būdu susirinkęs keletą dolerių, jisai pribuvo į Detroit, Mich. ir pristojo dirbti krėsių dirbtuvėje. Tenais bedirbdamas, jis pradėjo garsinti visokias magiškas "štukas" ant pardavimo. Lengvatikiai lietuviai, apie magijos "mokslą" mažai suprasdami, tikėjo, kad Mockus parduoda kokius ten aitvarus, gal net ir patį velnią ir pradėjo iš visų pusių siuntinėti pinigus, reikalaudami nebūtų ant svieto daiktų. Tokiu būdu Mockus, supratęs ko žmonės nori, metė darbą ir pradėjo garsinti visokias pasaulėje nėsančias slaptybes, už kurias jam pinigai plaukė saujomis.

Tada, turėdamas pinigų ir laiko, Mockus nusipirko knygų ir pradėjo lavintis įvairių mokslo šakų. Už keletos metų, jis nusipirko net savą spaustuvę, bet kadangi tingėjo dirbti, subankrutino ir ant galo likosi jam tik pardavinėjimas velnių.

Istorija Mockaus pramonės iš velnių yra gana žingeidi. Lietuviai iš visų kraštų siuntė jam pinigus glėbiais, o jis jiems siuntė velnių vietoje, biblijas, lentų kavalkus arba taip menkos vertės vaikų zabovėles. Ant kiek man teko patirti lengvatikių žmonių jam nestokavo. Kartą atvažiavo vienas lietuvis iš Buffalo, N. Y., pasirėdęs džentelmoniškai. Mockus klausė jo, "Ko reikalauji?"

"Girdėjau, kad parduodate velnius", atsakė ateivys, "ir norėčiau vieną nusipirkti".

Mockus patylėjęs valandėlę tarė, "Pasivėlinai, brolau, amerikoniškus velnius, kokius turėjau išpardaviau. Bet turių užsakęs visą vagoną velnių iš Vokietijos, kurie tik už poros mėnesių pasieks Suvienytas Valstijas. Todel jei nenori taip ilgai laukti, gali palikti rankpinigius ir važiuoti namon, o kaip velniai pareis, aš vieną prisiųsiu." Kvailas žmogus davė 25 dolerius ant rankos ir išvažiavo namon, laukti velnio.

Kitą kartą, lietuvis iš Pittsburgo atvažiavo tavoriniu trukiu, pasivogęs 9 dolerius nuo savo pačios, velnių pirkti.

Norint, galima būtų prirašyti didžiausias knygas apie tuos juokingus velnių pirkimus. Bet tik tiek pasakysiu, kad lietuvių kvailumas per keletą metų suteikė Mockui šiltą gyvenimą. Po tam atsiradus ir kitiems velnių pardavėjams, Mockaus "biznis" sumažėjo, ir jis buvo priverstas griebtis prie kitokio "amato". Per kelis paskutinius metus p. Mockus pradėjo laikyti įvairias prakalbas ir diskusijas, toliau apkvailindamas tamsius žmones. Bet rodosi iš to bus kur kas mažesnis pelnas negu iš velnių pardavimo.

Taigi neveltui p. Mockus važinėdamas po lietuvių kolonijas vien tik apie velnius ir pragarą ir kalba. Mat ištikrųjų kaipo velnių pardavėjui tai kalbėti ir diskusuoti yra labai lengva, nes juk tai jo specijališkumas.

Dabar dar klausimas kįla, kodel "Naujienos" ir kiti socijalistų laikraščiai tą garsų "kunigą" Mockų taip skelbia ir padeda jam prakalbas rengti. Kokią jie naudą turi iš to apgaviko skelbimų. Gal ir jie nori Mockui prisigerinti, kad pigiau ir geresnį velnią gavus nusipirkti. Gal būti. Bet be to jie turi ir kitą tikslą. Kurį galima išreikšti senai žinomu lietuviams priežodžiu, kad drumstame vandenyje daugiau žuvies sugauni. Čia ir slepiasi visas jų gudrumas. Mat, toks Mockus sudrumščia įvairiais niektikėjimais lietuvių mintis, o tada jau lengviau ir "Naujienoms" prasiplatinti ir "šviesti" žmones kerštais ir neapykantomis.

NAUJA DVASIA.

Atgavus lietuviams spaudos liuosybę, tautos gyvybę ūmai suplakė stambesniu pulsu. Tada su nauja gyvybe apsireiškė labai indomus dalykas — tautos sąmonėn pradėjo skverbties laismanybės mintys. Džiaugėsi kiekvienas atbudęs lietuvis, kad štai, po 40 metų nelaisvės, sulaukė šios liuosybės savo protėvių žemės ribose, bet sykiu nuliūdo, kad prie jaunos dvasios prilipo nešvarus purvas — tai bedievybė. Tautos apskretę tokiais purvais atsiduria prieš juodą ateitį. Pradedant nuo šyščiai pabrėžiančio plunksna, jaunučiai mokiniai, augštų mokyklų studentai ir subrendę inteligentai buvo bekrypstą nuo tikybos. Tečiau, bręstant tautos sąmonei, aiškiau apsidairius aplink, patėmyta, kad neišmintinga yra atsitraukti nuo vieno aiškaus, tikro kelio, o kraipyties po daugybę neištirtų kelių. Tokiomis mintimis pirmiausiai prablaivėjo rimtesniųjų Lietuvos veikėjų galvos, vėliau priaugančios inteligentijos ir abelnai jaunuomenės. Žodžiu, Lietuvoje laikui bėgant susidarė rimta, pažangi, krikščioniškąja pasaulėžvalga perimta dvasia. Žinoma, ir ten yra dar nukrypusių nuo tokios dvasios, yra ir ten krypsnių, kurių apaštalai akiai skverbia bedievybės mintį tautos dvasion, tečiau tauta jau žino, kokie vadovai tinkami, kokie ne.

Kol-kas Amerikoje netaip. Apsidairius lietuvių visuomenės tarpe išsineši liūdnus įspudžius. Čia minią pataiko valdyti įvairaus plauko, įvairių tikslų vedami žmonės. Minia seka tuos, kurie garsiai kalba daug prižadėdami. Lietuvių tarpe atrado sau patogią dirvą, kitoms tautoms nubodęs "socijalizmas". Jį skelbia žmonės atsižadėję tikybinių idealų ir tėvynės meilės, jie nėva nuduoda darbininkų "prieteliais" ir lygybės šalininkais — mokina, kad reikia vienybės ir tarptautiškos meilės, bet meilę mokina auklėti ne nuo saves, bet kitus pradedant mylėti. Jeigu apkalbamiems "lygybės šalininkams" ištikrųjų rūpėtų žmonijos gerovė, tai jie suprastų, kad tai galima atsiekti ne riksmo, strakséjimo taktika, bet rimtu, pamatingu auklėjimu visuomenės, mokinant pirmiausia kiekvieną žmogų gerbti save, savo kampelį, savo tautą, o to nepamylėję, dar mažiau mylės kitus. Kad mūsų "socijalistams" nerūpi tikra žmonių gerovė, tą jie parodė ir savo boikotu tokių įstaigų, tokių pastangų, kurios buvo užmanytos, kad ištiesų nešti žmonėms susipratimą, per ką tik galima prieiti gerovės. "Socijalistų" laikraščiai plūsta žmones ir tas tautiškas įstaigas per kurias yra nešamas mokslas į liaudį! Abelnai "socijalistų" spauda, tai dirva visokiems nešvariems galvalaums. Beje, pastaruoju metu lietuvių visuomenė jau pamatė kokie vaisiai krinta nuo socijalizmo medžio. Tie vaisiai teko ragauti patiems socijalistams ir, matyt, taip pasirodė rūkštūs, kad jų atsikandę norėjo išspiauti kitų tarpan. Kalbama apie tik-ką nutilusius [illegible].

Iš vienos pusės, kaip "socijalistai" ir kitokie "istai" traukė ir klaidino žmones po įvairius šunkelius, visuomenėje blikstelėjo ir pradėjo plėsties tikras susipratimas. Ėmė organizuoties [illegible] katalikų [illegible]. Daugybės įvairių prakilnių tikslų draugijų visoje Amerikoje, išdygo plačios idėjinės organizacijos, kaip tai: "L. Vyčių", Moterų Sąjunga, S.L.R.K.M.A., S. L. R. K.A. ir Blaivininkų Susivienijimas. Šitos visos organizacijos neša naują sveiką dvasią, kiek, sakysime, "socijalizmas" iškreipė kai-kurių lietuvių dvasią ir būdą ir įžeidė tautos kūną, tai nemažiau buvo ir yra kenksmingas girtuoklavimas. Jis neša skurdą į kiekvieną grįčią, kur tik jį įsileidžia; jis pažemina žmonių draugiją, kuri leidžia jam inkelti savo koją. O tokių draugijų, kurių visas veikimas apsisukęs ant saliūno biznio, reikia pastebėti, yra labai daug. Tūlos iš jų net pasipuošę gražiais, garbingų Lietuvos didvyrių vardais. Už tai kiekvienas susipratęs lietuvis turi prisidėti prie idėjinių organizacijų ir stumti jų veikimą pirmyn. Augdami skaičiumi, augsime pajėgose ir veikime. Jau daug padarėme, toliau dar daugiau padarysime. Ypatingai daug laimėta pastaraisiais metais — pernai ir šiemet. Triukšmingi pernyjščių metų seimai labai augštai iškėlė katalikų veikimą. Dar vienas tokis šuolis, dar vienas toks gyvas visuomenės pulsas, o "socijalistų" letena nuslys nuo visuomenės peties.

Reikia intikėti, kad ir Amerikos lietuviai ankščiau ar vėliau išblaivės nuo "socijalizmo" ir girtuoklystės kvaitulio, o su šviesiomis mintimis ir protu stos į rimtą darbą.

G.

"DRAUGO" BENDROVĖS VALDYBOS PRANEŠIMAS.

Atsisakius kun. F. Kemėšiui redaguoti "Pažangą" ir "Draugą", jo vietą užėmė jau žinomi mūsų visuomenei publicistai, buvusieji "Draugo" ir "Pažangos" bendradarbiai. "Draugą" redaguos p. Pranas Šivickis, "Pažangą" — Julius Kaupas.

"Draugo" Bendr. Valdyba.

KAIP BŪTŲ LINKSMA!

Kaip būtų linksma, smagu..
Visur mums miela, ramu,
Kad būtume blaivūs visi!
Dingtų tarp mūsų vaidai,
Ašaros, skurdas, vargai.....
Jei dingtų girtybė baisi.
Kiltume moksle, šviesoj'
Kaip Lietuvoje visoj'
Taip kur tik mes esam kitur.
Džiaugtūsi mūsų tauta,
Rastūs vienybei vieta;
Žydėtų mūs laimė visur.
Dirbtume mes tad išvien,
Žengtum' pirmyn vis kasdien
Ir rodytum' kelią kitiems.
Kitos tautelės tad' mus
Gerbtų, mylėtų visus...
Garbė būtų mumis visiems.

* * *

Stokim, tad broliai išvien
Ilgai nelaukę eilėn
Kovot prieš alkolį visi!

M. J. Urbonas.

RAUDONNOSIŲ AIMANAVIMAS.

Sustokim į ratą draugai cicilikai,
Ir dainą mes tokią užtraukim:
Šalyn klerikalai, šalyn katalikai,
Nereikia mums mokslo jų, šaukim!
Pabuskim sukruskim ir žengkim pirmyn!
Su "Šake", "Keleiviu" ir "Kovа",
Raudoną veliavą iškelkim augštyn!
Nes artinas mums baisi džiova.
Kovojam ir dirbam, bet vaisiai pražuvo
Vargai ir nelaimės vis spaudžia,
O tie klerikalai lygšiol dar nežuvo,
Jų himnas kaskart labiau gaudžia.
Pabuskim, sukruskim, ir tt.
Seniai tie biaurybės jau apšvietą skleidžia,
O mes dar tamsybėj apakę,
Šviesos ir teisybės jų spindulius leidžia,
O mes ką gi turim — tik "Šakę"
Pabuskim, sukruskim, ir tt.
Nors "Šakė" jau turi "enciklopedistų"
O didžio tai mokslo tie žmonės,
Bet kas mums iš jųjų, nežiūr cicilistų
Galvoj vien tik turi beždžiones.
Pabuskim, sukruskim, ir tt.
Tamsa viešpatauja ir dar mus kankina
Tos piktos, kudlotos, beždžionės,
Tie mus pilozopai gal nieko nežino,
Kad sako, iš jų virto žmonės.
Pabuskim, sukruskim, ir tt.
Draugai čia į smuklę šnapsą išmaukim!
Ant kojų visi tvirtai stokim!
"Keleivį" ir "Kovą" iš ančio ištraukim
Ir tuomet už laisvę kovokim!
Pabuskim, sukruskim, ir tt.
Pabuskim, gi broliai ir sergančią "Šakę"
Kaip žengsim pirmyn tad pakelkim,
Akis prakrapštikim, kurių par apakę:
Šalyn klerikalai! vis šaukim!
Pabuskim, sukruskim, ir tt.

Ex-cicilikas.

J. Širvintas.

DEŠIMTS METŲ SMUKLĖJE.

(Tąsa)

VIKTUTĖ: Tėvelis dar negali eiti su manim. Jus turite dar ilgiau gyvent. Turite prisirengt. Aš stengiausi tiek kartų jum pagelbėti, bet vis veltui. Tėve tečiau vaikščiojai į smuklę. Negalėjau jus sulaikyti nors ilgai meldžiausi. Gal dabar dangui daugiau galėsiu tėveliui pagelbėt. Melsiu už tėvelį ir mamytę ir kartais ateisiu pas tėvelį. Ar ne tiesa, mamytė?

ELZBIETA: Brangi Viktute, dar tu mūsų neapleisi?

VIKTUTĖ: Taip, taip, mamyte! Aš tikrai žinau. Kada miegojau, sapnavau tėvelį. Maniau, kad tai buvo vakaras. Aš sirgau, o tėvelis prižadėjo daugiau niekur neiti iki pasveiksiu, vienok išėjo. Maniau, kad nuėjo pas Stotkų. Tuoj man pasidarė lengviau ir, apsirengus, išėjau tėvelio ieškoti, kurį radau bestovintį Stotkaus duryse. Tėvelis buvo taip puikiai apsirėngęs su nauju švarku, balta skrybėle ir žibančiais batais. Aš tuoj tėvelio užklausiau—ar jisai mūsų. Tėvelis atsakė "Taip, Viktutė, tai aš tavo tikras tėvas. Ne tas senas girtuoklis, ką buvau pirmiau, bet dabar Galiūnas". Viskas taip keistai atrodė: ten nebuvo jokių bonkų, nei statinių ir nedvokė tabako dūmai, kaip pirmiau, bet puiki visokių prekių prikrauta krautuvė. Ant durų kabojo iškaba su tėvelio pavarde. Taip džiaugiausi! — ir pabudau, net verkiau, kad tai buvo tik sapnas.

GALIŪNAS: Iš Dievo malonės tas sapnas gali stotis teisybe. Prisiekiu čia judviem, kad daugiau vakarais į miestą neisiu.

ELZBIETA. Ar ištikrųjų prižadi, Juozuti?

GALIŪNAS: Taip ir daugiau.

VIKTUTĖ: Ką?

GALIŪNAS: Kad niekuomet nežengsiu į smuklę.

VIKTUTĖ: Niekuomet?

ELZBIETA: Ar tikrai tu prižadi?

GALIŪNAS: Taip,, ir dar daugiau: niekuomet nevartosiu svaigalų ir nerūkysiu. Šiandien dar nueisiu pas kleboną ir prisieksiu prieš jį ir Dievą. Jis įspėjo, kad aš pas jį nors kada ateisiu. Gėda dabar man, bet tikiu, kad jisai nusidžiaugs.

ELZBIETA: Brangusai Juozuti, susilaukiau didelės linksmybės. *(ineina tuom kartu baltas it sniegas angelas, susideda rankas ant krūtinės ir po valandėlei išeina):* Bet žiūrėk į Viktutę — ji miršta *(tėvai induoda jai į rankas grabnyčią ir suklaupia).*

VIKTUTĖ: Taip, mamyte, Viktutė jau užtektinai gyveno. Viešpats Dievas išklausė jos maldos. Tėveliui manes daugiau nereiks, nes bus geras. Ach! kaip man darosi tamsu. Aš jau nieko nematau! Tėvelis dabar bus geras mamytei! Jau einu! Su Diev... tėveli... mamytė *(tėvai ją bučiuoja):* Tegul bus pagarbintas;... *(numiršta).*

TĖVAI *(tris kartus):* Amžinąją ramybę suteik jos dūšelei, Viešpatie!... *(scena apsidengia mėlsva šviesa. Išlėto griežia muzika).*

UŽDANGA.
Toliau bus

Dr. A. L. Graičiūnas.

SVEIKATOS SKYRIUS.

LEKCIJA XV.
ODA

Du odos sluoksniu. Oda yra tai kūno apdangalas. Ji susideda iš dviejų sluoksnių — iš paviršutinio ir apatinio. Paviršutinis odos sluoksnis nuolatos nusinešioja. Ir daugiausiai jis yra kietas ir miręs, ir neturi nei dirksnių, nei kraujo indelių. Paviršutinio odos sluoksnio priedermė yra apsaugoti, kad netaptų įžeisti opus nervai ir kraujo indeliai, krie randasi apatiniame odos sluoksnyje.

Apatiniame odos sluoksnyje randasi daug dirksnių ir kraujo indelių. Kraujas atneša maistą iš žarnų maitinimui odos ir atauginimui nudevėtų odos dalelių.

Nagai ir plaukai. Oda apsaugoja kūną taip, kaip žievė obuolį arba kaip luobas medį. Kojų ar rankų nagai apsaugoja pirštų galus kaip rankų taip ir kojų. Plaukai auga ant odos, ypatingai ant galvos, jie suteikia šilumą ir apsaugoja mūsų kūną.

Kaip prakaitas atšaldo odą. Be apsaugojimo mūsų kūno nuo įžeidimo, oda dar turi kitą priderystę, nes ji užlaiko vienodumą mūsų kūno temperaturos, nedaleizdama kūnui perdaug perkaisti. Kada mes sušilame, mes pradedame prakaituoti arba išmuša mus prakaitas. Prakaitas pasidaro ir išsimuša ant kūno paviršiaus per nesuskaitytą daugybę mažų trubelių, kurios vadinasi prakaito gilės ir kurios išeina į odos paviršių. Šitie maži atsidarymai yra taip maži, kad jų negalima akimis matyti. Bet jų yra labai daug ir kaip jos pradeda išpilti iš savęs prakaitą, tai visas kūno paviršus pasidaro šlapias. Prakaitas atšaldo kūną, taip kaip vanduo atšaldo inkaitintą geležį, kada ant jos užpili vandens. Mes galime jausti kaip prakaitas atšaldo kūną. Sušlapink vandenyje ranką ir mostikuok arba pūsk kvapa ant jos, tai jausi kaip ranka šalte šąla. — Beto, prakaitas netik atšaldo kūną, bet dar jis išneša iš kūno ir nuodingą medžiagą ir išpila ją ant paviršiaus odos iš kur žmogus plaudamas kūną nuplauna.

Odos švarumas. Yra keletas priežaščių, delei kurių mes privalome užlaikyti odą švariai.

1 Visi save godojantys žmonės instinktyviškai užsilaiko švariai. — Nes nešvari oda išduoda nemalonų kvapą ir, žmonėms, su kuriais mums reikia susitikti padarome daug nemalonumo.

2) Mes privalome būti švarūs delei palaikimo sveikatos. Ant nešvaraus kūno randasi mikrobai, ir kaikurie iš jų gali būti pavojingi mūsų sveikatai, jei jie įsigautų kūnan. Rankos privalo būti kuošvariausios ir dažnai plaunamos su muilu ir vandieniu.

Ligas išaukiantieji mikrobai ir abrusas. Kiekvienas asmuo atskirai privalo turėti abrusą nusišluostimui burnos ir rankų. Mes neprivalom vartoti viešose vietose nei svetimų abrusų, nei svetimo puodelio atsigėrimui vandens. Viešbučiuose ar kituose viešuose namuose paskutiniame laike yra vartojama popieros abrusai. Atsiplėši tiek popierinio abruso, kiek reikia ir nusišluostęs numeti šalin. Toks popierinis abrusas vartojasi tik vieną sykį.

Pirštų nagai. Pirštų nagai privalo būti švariai užlaikyti. Toks švarus užlaikymas pirštų nagų netik, kad dailiaus išsižiūri, bet dar neprileidžia nei ant nagų nei po panagėmis apsigyventi sveikatai kenksmingiems mikrobams. Nes mikrobai įsigavę ant pirštų galūnių lengviai yra pernešami į burną arba į žaizdą.

Čia paduodu tris geras ir svarbius patarimus.

1) Užlaikyk visada ir visuomet, rankas, nagus ir panages švariai.

2) Nelaikyk arba nedėk savo pirštų burnon.

3) Pirštais, ypatingai nagais nedasilytėk žaizdos ar kokių šašų. Jei būtinai turi dasilytėti, tai visada prieš ir po dasilytėjimo nusiplauk rankas ir iškrapštyk panages.

Nagų valymas. Krapštant panages nevartok aštraus ir perdaug smailaus daikto arba peilio, nes aštrus ir smailus peilis padaro nelygų paviršių, o prie nelygaus paviršiaus daugiaus prikimba dulkių ir mikrobų. Nago viršutinė pusė neprivalo būti nuskusta, bet tik gražiai numazgota šiltu vandeniu, muilu ir šepetėliu. Plėmos ant nagų dažnai duodasi lengvai nuplauti su trupučiuku uksuso.

Apkarpimas nagų. Pirštų nagus neprivalome leisti išaugti taip, kad jie lengvai galėtų nusilaužti ir nagai neprivalo būti taip trumpai apkarpyti, kad neuždengtų pirštų galų. Juos privalome apkarpyti apskritai lygiai su pirštų galunėmis. Niekad nereikia apkramtyti nagų dantimis ,delto, kad tai yra pasibiaurėjimo verta, visiems gražiai auklėtėms žmonėms, žiūrėti kaip žmogus savo nagus kramto.

Plaukai. Pilnas augimas plaukų yra pageidaujamas ne tik vien del gražumo išveizdos, bet ir del apsaugojimo galvos nuo sutrenkimo ir nužgavimo. Tad mes privalom pasistengti iš visų pajėgų turėti ant galvos plaukus pilnus ir gerus.

Plaiskanos. Plaiskanos yra tai dažniausia ir paprasčiausia liga, delei kurios daugiausiai plaukai slenka nuo galvos. Yra tai liga, kuria dažniausiai užsikrečiame besišukuodami svetimomis šukomis ar šepetuku. Idant neingauti plaiskanų kiekvienas asmuo privalo turėti savo šukas ir šepetuką ir privalo daboti, kad niekas kitas jų nevartotų.

Galvos oda. Galvos oda turi būti užlaikyta kuo švariausiai; taip, kaip ir visas kūnas. Kada plaukai pasidaro riebūs ir nešvarūs, tai juos turime išmazgoti su muilu ir vandeniu braukiant pirštų galais lengvai ir minkštai. Galvos oda privalo būti plaunama dažnai, idant neįsivaisintų plaiskanos ir kad plaukai netaptų perdaug riebūs.

Plaukų šukavimas. Niekas neginčys, jog reikalinga yra šukuoti galvos plaukus, taip dažnai, kaip reikia, idant įsižiūrėtų dailiai ir tinkamai. Tečiau yra labai gera pirštų galais ar šepetėliu lengvai patrinti pirm susišukavimo, nes tokis patrinimas galvos odos priverčia plaukus augti ir prilaiko juos sveikesnius. Alyva ar kokie kiti tepalai ir riebumai neprivalo būti vartojami ant plaukų ir net vanduo yra nereikalingas, idant priversti plaukus gulėti taip, kaip asmuo nori. Turint truputį kantrybės išlengva galima plaukus pripratinti gulėti taip, kaip reikia.

Mūsų Jaunimas

VYČIŲ III KONGRESAS.

Pagal Vyčių centro valdybos nutarimą kongresas šiais metais bus laikomas 1 ir 2 d. liepos. Chicago, Ill.

Gerbiamos kuopos yra prašomos—gerai prisiruošti, su sveikais inešimais Vyčių labui ir kaip galint stengties siųsti atstovus.

Su tikra pagarba,

M. A. Norkūnas.

Vyčių Centro pirm.

MŪSŲ JAUNIMO REIKALAIS.

"Moksleivyje" už vasario ir kovo mėnesius randame p. Leonardo straipsnelį — "Moksleivija ir Vyčiai", kuris tiesiog džiugina mūsų Vyčius. Tame straipsnelyje p. Leonardas šaukiasi į Amerikos lietuvių katalikų moksleiviją, ypač į tuos moksleivius, kurie iki šiol dar laikosi nuošaliai nuo Vyčių, — kad pastarieji laike vakacijų pasidarbuotų tarpe mūsų Vyčių, žinoma, daugiausiai prakalbomis bei prikalbinėjimu mūsų jaunuomenės prie Vyčių organizacijos. Tai džiaugsmingas mums apsireiškimas, už kurį Vyčiai privalome būt dėkingi mūsų moksleivijai.

Bet dabar, Vyčiai, pažvelgkime į savo tarpą. Jeigu iš moksleivijos pusės mes matome pasiryžimą darbuoties mūsų organizacijai, tai patys Vyčiai turime pilnai prirengti tokiems darbams vietą ir patys visomis savo jėgomis turime padėti tą darbą dirbti. Visos mūsų gyvuojančios kuopos privalėtų surengti bent vieną kartą ant mėnesio prakalbas, ant kurių būtų pasirūpinta pakviesti pasišventusieji prakilniam darbui kalbėtojai; ir kurių mūsų kuopose pasidarbavimas atneštų Vyčiams visapusišką naudą. Žinoma, čia nereikia mums tykoti, kad tokius pasišventusius vyrus sučiupti sau ant naudos tiktai kada gera proga pasitaiko; bet reikia kuopoms pasistengti, kad tokius prakilnius darbus atlikti kuodažniausiai, nežiūrint, kad kuopai reikėtų ir iš iždo tulą dalį tam paskirti.

Toliaus, kur dar nėra sudarytų mūsų kuopų, — pasirūpinti susižinoti su pavieniais geros valios žmonėmis, kad prirengus dirvą naujoms Vyčių kuopoms. Kada jau būtų viskas priruošta, tada keletas vienos arba kitos mūsų kuopos narių pasiėmę kalbėtoją, nuvyktų paskirton vieton ir lengvai galėtų sudaryti naują Vyčių kuopą. Ir štai, koks tai prakilnus darbas būtų atliekamas, kokia tai nauda būtų apturėta! Taigi į darbą, Vyčiai: pavieniai ir kuopos!

Antanas K. Losius.

ST. BONAVENTURE, N. Y.

Šįmet čionai buvome vienuolika lietuvių. Bet nelabai senai mus apleido J. N. Tiškevičius, kuris gegužio 2 d. likos įšventintas į kunigus, tai dabar likome tik dešimtis. Manome kad neužilgo mus apleis dar tris. Geistina būtų, kad ant kito meto į šią mokyklą daugiaus lietuvių atvažiuotų.

Kun. Tiškevičius būdamas moksleiviu, nesišalindavo nuo savųjų, bet visur ir visados su jais draugavo. Prisidėjo prie kiekvieno jų užmanymo, kuo tik galėjo: kaip materijališkai, taip dvasiškai. Priklausė prie čia esančios lietuvių moksleivių "Literatiškos Maironies Draugijėlės", ir prie A. L. R. K. M. Sus-mo septintos kuopos. Pirmos buvo iždininku, o antros — pirmininku. Apleizdamas mokyklą, paaukavo septiniasdešimt dvi knygeli mūsų knygynėliui, kuris priklauso L. M. D., ir penkis dolerius. Tie penki doleriai yra skirti tam, kad viršminėtam knygynėliui būtų nupirkta šėpa knygoms sudėti. Šiam dalykui pritarė ir prižadėjo paaukoti po penkinę ir kiti trys teologai, kurie trumpu laiku, tikisi apleisti mokyklą. Kun. Tiškevičiui šionykščiai lietuviai moksleiviai už tai taria nuoširdų ačiū.

Visi minėtoji draugijėlė laiko [illegible] kas [illegible]. B[illegible] to esti dusyk sąvaitėje lietuvių kalbos pamokos. Viskas eina gerai.

Pastarasis draugijėlės susirinkimas buvo balandžio 16 d. Pirmiau buvo svarstyta jos reikalai, o paskui prasidėjo programas. Programoj dalyvavo: kun. J. N. Tiškevičius, kuris tada dar buvo mūsų tarpe, ir Juozas Šaulinskas. Pirmas skaitė referatą "Didis Lietuvos Kunigaikštis Vytautas", o antras pasakė eiles "Lietuva" iš Maironio poemos "Jaunoji Lietuva". Kaip vienas, taip antras atliko savo darbą gerai.

Gegužio 9 d. kaip moksleiviai, taip parapijonįs laukė atvažiuojant mylimojo svečio Jo myl. vyskupo C. H. Culton, iš Buffalo, N. Y., kuris buvo prižadėjęs tą dieną suteikti vaikučiams Dirmavonės Sakramentą. Bet veltui. Apie devintą valandą iš ryto gauta žinia kad vyskupas apsirgo — neatvažiuos. Ant rytojaus anksti ryto, t. y. gegužio 10, kita žinia atėjo, kad vyskupas jau mirė. Šiandieną, geg. 11, čia jau atlaikytos ir gėdulingos pamaldos už velionį vyskupą.

J. Svirskas.

NEWARK, N. J.

Linksma pranešti kad ir pas mus Newark'e jau susidarė "Vyčių" kuopa. Jos užsimezgimas buvo balandžio 6 d. š. m. Prie sudarimo naujos "Vyčių" kuopos prisidėjo ir vietos klebonas kun. J. Dobužinskas, kuris tą vakarą prašomas, pasakė gražią prakalbą apie jaunuomenę, jos auklėjimą ir reikalingumą organizuotis į vieną tvirtą jaunimo organizaciją "L. Vyčių". Po jo dar kalbėjo p. J. Kralikauskas.

Po prakalbų naujon "Vyčių" kuopon prisirašė 46 nariai. Galutinam kuopos susitvarkymui laikas buvo paskirtas bal. 11 d. susirinkimas paskirtu laiku įvyko, ir dar prisirašius apie 40 naujų narių, prasidėjo rinkimas kuopos valdybos ir kitokių veikimui reikalingų komisijų. Be valdybos dar išrinkta literatiška komisiją, kuri rūpinsis: įsitaisyti savo knygyną, ar susitarus su dabartiniu jau senai ir pasekmingai gyvuojančiu "Žiburėlio" knygynu, rengti prakalbas, referatus ir literatiškus vakarus: rūpinsis surasti ir platinti dorą krikščioniškai tautišką literatūrą ir tt.

Išrinkta taip-pat sutvarkymui choro, scenos, išvažiavimų rengimui vasaros laiku ir gimnastikų komisijos. Nauja susidariusi kuopa kaip matyt nemano snausti. Visos komisijos stropiai imasi prie darbo. Dainininkų skyriui jau kas ketvergą parapijinėje mokykloje duodamos lekcijos notų — gaidų.

Šios lekcijos kol kas apsiėmė duoti p. J. Daukšys (moksleivis). Gimnastikos atsibuna kas antradienį šv. Jurgio dr-jos svetainėj. Gimnastikų lavinties lankose virš 40 narių. Pėtnyčios vakarais, nuo 7.30 parapijinėj mokykloj įvestos lekcijos Lietuvos Istorijos ir Geografijos.

Lekcijas duoda kun. J. Dobužinskas, visos lekcijos duodamos veltui.

Susirinkimus "Vyčių" kuopa laikys kas antras panedėlis kiekvieno mėnesio šv. Jurgio dr-jos svetainėj. Mūsų "draugams" labai nesmagu žiūrėti į tokį "Vyčių" kuopos smarkų augimą. Tik po dviejų susirinkimų jau turi virš 80 narių.

Bet ką padarysi jeigu toks ant "draugų" gamtos surėdymas (o gal kapitalistiškos) mat nabagė "draugų" 11-ta kuopa ir gavėnioj balius rengdama, per 8 metus neįsigyjo daugiau kaip 35 narius (jeigu jų tiek yra).

Newarko Vytis.

GYVENIMAS IR MIEGAS.

Trumpas yra žmogaus gyvenimas ant šio pasaulio. Jo gyvenimo dienos "bėga kaip šešėlis". Tą mes matom patys prisižiūrėję savo gyvenimui. Tik atsiminkim, jaunime, ar senai dar mes buvom kūdikėliais, kada močiutė ant rankų mus nešiojo, o jau šiandien esame užaugusiais žmonėmis; už dešimties metų jau būsime seniais, jeigu tik mums bus lemta to sulaukti. Taigi gyvenimo laikas yra brangus, nes jisai yra trumpas.

Bet pažiūrėkim, jaunime, kaip mes suprantame tą laiko brangumą. Mes savo jaunose dienose daug laiko praleidžiame niekais, anot paprastų žodžių "per jaunystės kvailumus": pravaikščiojame per dienas bereikalingai, lankomės į tokias vietas, kurios tiktai blogą skiepina į mūsų jaunas sielas; kartais bemaž visą dalį savo liuoso laiko, ypač miestuose gyvenantieji jaunuoliai, praleidžiame stovinėdami ant gatvių etc. Tai visi tokie apsireiškimai rodo, jog panašiai elgentys žmonės nemoka branginti savo gyvenimo laiko.

Bet kur dar žmogus pražudo diktoką dalį brangaus savo gyvenimo laiko! Kitą dalį savo gyvenamo laiko-žmogus pražudo perilgame miege. Tik prisiminkim, kad miegas, tai nėra jokis gyvenimas. Suprantama, kad žmogui be miego negalima apsieiti, bet tas turi buti atliekama su saiku, — taip, kad nei per mažai, nei per daug. Suprantama, — jei mes būtumem pakvaišėliais ir jokiuo budu negalėtumėm ilgai gyventi, nes pati gamta mus tuoj nubaustų už peržengimą jos įstatymų. Bet jei mes miegotumem per ilgai, mes taip-pat būtume suniurėliais, nesveikais kūniškai ir didžiai skriaustume save dvasiškuose dalykuose: mes pramiegotumėm daug brangaus laiko, per kurį galėtume daug ko pasimokinti, nuveikti savo gerovei.

Del augščiaus išdėstytų priežasčių apie miego saiką mes turime apsistoti čia ir pažiūrėti, kiek žmogui yra tinkamiausiai miegoti. Beveik visų gydytojų yra pripažinta, kad jaunam žmogui, kaip mes, jaunime, esą gana miego 8 valandų. Ilgiaus miegoti esą nesveika. Taip-pat senovės galvočius Platonas sako, kad per ilgas miegojimas labiaus kenkia sveikatai negu girtybė.

Dabar pažiūrėkime, kiek, be užkenkimo sveikatos mes dar pražudome laiko per ilgai miegodami. Sakysim, leista mums pragyventi iki 60 metų amžiaus. Per visą tą laiką mes miegosim po 2 valandi viršaus saiko kas naktį, t. y. vietoje 8 valandų, mes miegosime 10 valandų. Iš viso tos 2 valandi permiegoto laiko per augščiaus pažymėtą mūsų amžių sudarytų virš 5 metų laiko. Iš 60 metų gyvenimo penkeri metai pramiegoti bereikalingai! Per penkis metus dirbant kiek tai būtų galima sau naudos padaryti!

Antanas K. Losius.

WORCESTER, MASS.

Iš Vyčių 26 kuopos veikimo.

Prieš Vyčių Kongresą visos Vyčių kuopos sujudo, nesnaudžiame nei mes. Nors visi susirinkimai yra gyvi, bet paskutinisis, kuris įvyko 16 d. gegužio buvo vienas iš gyviausių. Beveik visas laikas buvo pašvęstas diskusijoms ir išrinkimui delegatų ateinantin Vyčių Kongresan. Pasirodė, kad mūsų kuopa nors ir turi 119 narių, bet finansiškai yra silpnutė, nes vos tik 3 mėnesiai kaip susidarė, ir vargu galės siųsti delegatus taip tolimon kelionėn, Chicagon. Nutarta surengti keletą šokių padengimui kelionės lėšų delegatams. Labai yra linksma, kad tarp Vyčių yra toki maloni ir puiki sątarvė, ir kad randasi tikrai atsidavusių Vyčių idėjai ypatų. Štai ką Vytis Pr. Dzitoveckas pasakė: "Draugės ir draugai, jei nebus iždė užtektinai pinigų, aš paskolinsiu kiek tik reiks, o rudenyje, kuomet atvės oras, surengsime teatrėlį ir šokius ir man skolą po truputį atiduosite". Taip-pat prižadėjo p. Galiauskas ir kiti. Štai koki mūsų Vyčių dvasia! Po draugo Dzitovecko kalbos Vyčių ūpas pakilo ir galutinai nutarta siųsti du delegatu: vieną merginą ir vieną vaikiną. Į kandidatus perstatyta p-lė Matilda Šukiutė, moksleivė; poni Čižauskienė, vargonininkienė, J. A. Venciuskas, violinos profesorius, ir stud. Aleksandras Račkus. Iš vaikinų slaptu balsavimu, tapo išrinktas A. Račkus, bet kuomet buvo renkama iš merginų, tai tikrai užvirė... Vieni norėje siųsti po nią Čižauskienę, choristę, kiti p-lę Šukiutę. Galutinai slaptu balsavimu, didžiuma balsų išrinkta p-lę M. Šukiutę.

Trijų mėnesių Vyčių 26 kuopos gyvavimo vaidinta du teatrėliu su įvairiu programu, pasakyta penkios prakalbos, ir surengta du baliu su šokiais. Turi "base-ball" ratelį, turi gimnastų skyrių ir chorą. Visi Vyčiai bei Vytės darbuojas su noru ir pasišventimu. Dirbkime, draugai bei draugės, Tautos ir Bažnyčios labui, kelkime Vyčių vėliavą augštyn, augštyn!

V. Kopustas.

SPRING VALLEY, ILL.

Čionai yra gražus burėlis jaunuomenės, "Vyčių" kuopon priguli 24 nariai. Šitas jaunas burėlis jaunimo noriai lavinasi visame, kas tik yra prakilnaus. Rengiasi prie vaidinimų mokinasi dainų ir žaislių. Nemaža pasižymėjęs šv. Cecilijos choras, vedamas E. Šlapialio. Šis choras, tai pavyzdis Spring Valley's, ir apielinkės lietuviams. Tik 3 mėnesiai kaip užsidėjo, bet matytis, kad ateityje gali daug ką nuveikti. (Kiek mums yra žinoma, tas choras gyvavo prieš porą metų. Red.).

Vyčių veikimą labai trukdo kai-kurių narių atžagareiviškumas, kurie įstoję kuopon, mažai ką dirba jos labui, bet stengiasi daugiau pakenkti kuopos gerovei. Būtų labai malonu, kad mūsų "Vyčiai" auklėtųsi dorojė, darbuotųsi vienybėje. Patartina ingyti kiekvienam savo organą "Draugą".

Spring Valley's, Vytis.

SO. BOSTON, MASS.

Geg. 23 d. pobažnytinėj lietuvių svetainėje buvo vakaras Vyčių 17 kuopos. Buvo vaidinta "Katriutės Gintarai" ir "Nuo Ausies lig ausies". Protarpiais griežė D. L. Kun. Vytauto benas.

Aktoriai artistai buvo Vyčių kuopos nariai. Pirmiausiai buvo vaidinta "Katriutės Gintarai". Labiausiai atsižymėjo F. Stragauskas (Ad. Skirgailos rolėje) p-lė M. Alodavičiutė (Genaitienė) ir L. Švagždys. Kiti aktoriai vaidino taip-pat neblogai.

Antrą veikalą vaidinant p. Strakauskas buvo silpnas, — blogą įspūdį darė nelaiku juokas.

Benas atliko savo nždnotį gerai. Iš viso galima sakyti, kad vakaras nusisekė. Žmonių prisirinko nemažai. Galima pasidžiaugti Vyčių veiklumu. Tik patartina, kad dažniau vakarus rengtų, ir netik dramatiškus bet ir su prakalbomis.

Jurių Smiltis.

WILKES BARRE, PA.

2 gegužio Vyčių 15 kuopa vaidino 5 aktų dramą "Ponas ir Mužikas". Nusisekė kuopuikiausiai. Kiekvienas aktorius savo užduotį atliko gerai. Žmonių prisirinko pilna bažnytinė salė, užsilaikė ramiai ir išėjo labai patenkinti.

Pertraukuose choras padainavo keletą dainelių. Apie tai pasirūpino atsižymėjęs Pennsylvanijos giesmininkas p-nas J. Stulgaitis.

6 gegužio Vyčių 15 kuopa parengė šokius Cancordia salėje. Publikos buvo tiek daug, kad salėje neteko vietos.

Tiktai man tiek yra nesmagu, kad mūsų baliaus rengimo komitetas pasielgė sauvališkai, sulaužydamas kuopos nutarimą, nes 1) buvo nutarta pradėti balių su "Vyčių" himnu jis to neįpildė, 2. Šokiai turėjo būti visi lietuviški — tautiški, mūsų komitetas tai atmetė, girdi, nereikia baldytės. 3, Muzika turėjo būti pavesta mūsų parapijos vargonininkui ir Vyčių choro vedėjui p. J. Stulgaičiui, mūsų komitetas, tą darbą pavedė, socijalistams iš Plymouth'o socijalistų choro, "Aušros" vedėjui, N. N. 4, Soda gėrimui turėjo būti paimta nuo lietuvio išdirbėjo, N. Valinčiaus. — Paimta nuo žydo.

Už tokius pasielgimus turėtų būti prašalinti iš "L. Vyčių".

17 gegužio mūsų Šventos Trejybės parapijos choras (Bažnytinis) vadovaujant p-nui J. Stulgaičiui, parengė koncertą Concordia salėj. Pelną paskyrė Miko Petrauskio išleidimui operetės, buvo šokami ir tautiški šokiai.

S. A. Skuarkicitis.

Rubliai Rubliai

Neužmiršk savo giminių tėvynėje. Kiekvienas doleris jiems dabar nusiųstas bus labai mielai jų priimtas. Atsimink, kad giminės anoj pusėj vandenyno labai reikalingi pagelbos taigi jūsų prideristė jiems padėti.

Mes gvarantuojame, kad, jūsų pinigai bus nusiųsti tam asmeniui, kuriam siųsite ir be mažiausio užtrukimo. Mūsų susirišimai su Rusijos bankais leidžia mums taip padaryti.

Prieš siuntimą pinigų pasiklausk mūsų apie kainas, nes rubliai dabar pigesni, neg kad pirmiau jie buvo. Visada siųsk savo pinigus per seną ištikimą

PEOPLES STOCK YARDS
State Bank
Ashland Ave Kamp. 47-tos gatv
Chicago, Ill.

Sitenlausia, didžiausia ir sprlausia, BANKA vakaruose nuo Stock Yardu.

Mūsų Dirva.

NEVISUOMET TEN GERA, KUR MŪSŲ NĖRA.

21 "Draugo" num. "Mūsų Dirvos" skyriuje tilpo straipsnis: "kur geriaus būtų mūsų darbininkams". Autorius viršminėto straipsnio, p. S. M., išreikšdamas savo tame klausime nuomonę, galų gale nurodo, kad tikriausis būdas miestų darbininkų būvio pagerinimui, — tai anglių kasyklos.

Kadangi nevienam sunku su tąja nuomone sutikti ir aš, kaipo vieno iš didžiausių Suvienytų Valstijų miesto t. y. Chicagos, darbininkas, bandysiu išrodyti, kaip kuriuos, mano nuomone, klaidingus p. S. M. pasakymus. Patogumo delei pradėsiu nuo pradžios.

Rašymą laikraštin apie dirbtuvės padėjimą, p. S. M. atranda bergždžiu darbu, nes anot jo, tas darbininkų būvio nepagerins; gal būti, kad vienu, kito plunksnos pabraukimu to dalyko neatliksi. Jog ir p. S.M.pripažįsta darbininkų organizacijų reikalingumą, ir, jog organizacijų neveikime kaltas pats darbininkas savo nesusipratimu. Bet tikrai p. S. M. pamiršo, kad nevienas iš dirbtuvės darbininkų, nors ir priverstas yra sunkiai ir už menką atlyginimą ilgas valandas dirbti, kartais net nepagalvoja apie savo padėjimą, arba palengvinimą savo būvio. Jam dar būnant Lietuvoje, jo brolis ar draugas rašė, "kad jei nori Amerikon važiuoti, tai važiuok, bet atmink, kad čia reikia sunkiai dirbti. Na, žinoma, su tokia minčia atvažiavus ir dirba, net kaulai braška, prisimindamas kitų draugų arba ir paties užvaizdos patarlę: "jog Amerikoj veltui niekas nieko neduoda". Tokiam apie kokią ten negirdėtą uniją nei neprimink, nes anot jo, tai tik ant niekų pinigų mėtimas.

Taigi čia ir pasirodo reikalas nušviesti jo dabartines darbo sąlygas: kaip jis sunkiai ir už menką mokesnį dirba, ir jog tam yra išėjimas, — tai darbininkų vienybė ir jų organizacijos. Beabejo, tas privers jį dažniau protauti, ir, jei pilnai supras savo padėjimą ir vienybės reikalą, galima tikėties, jog niekuomet nepersisamdys darbdaviui už straiklaužį, bet kovos drauge su kitais darbininkais už būvio pagerinimą. Toliaus p. S. M. rašo, kad kiekvienas iš darbininkų žino, kaip sunkios yra darbo sąlygos, rodosi, turėtų taip būti, bet mes žiūrime visai priešingai ir čia drąsiai galime prilyginti patarlę "kad jautis žinotų savo spėką, tai nesiduotų sau jungą uždėti, kad paskui traukti žagrę." Kad dauguma darbininkų nesupranta organizacijos naudos, tai liudija labai akyvas faktas, būtent, straiklaužiai laike streikų. Man rodosi, jog čia neišteisina jų vargingas padėjimas, nes pirma to, dirbdami, atliekamą skatiką palikdavo smuklėje. P. S. M. išgiria angliakasių gyvenimą, gyvenimą gi miestų darbininkų nupeikia, o jog tūkstantinės nelaimingos jų atsitikimų statistikos, kruvini, po kelius metus besitęsiantieji streikai ir šimtai iš kasyklų atkeliavusių buvusių angliakasių liudija visai ką kitą, gal būti, kad vienur, kitur ir pasitaiko pusėtinai geros kasyklose darbo sąlygos, ypač "kad mainieriai yra stipriai susiorganizavę", bet ir miestuose randasi darbų įvairybė, ir mokama pagal darbininko gabumą. P. S. M. rašo: "ypatingai man atrodo vargingu miesto darbininkų padėjimas, baisus skurdas tarp jų viešpatauja" ir tt. Labiau negu keista, ypač kad p. S. M. nedaro jokių išimčių. Argi mes neatrasime ir miestuose pusėtinai pasiturinčių darbininkų, kaip kurie iš jų turi įsigyję nejudamą nuosavybę, atrasime nemaža ir tokių, kurie neblogai uždirba, nepersunkiai dirbdami, ir nors yra išnaudojami savo darbdavių, tečiau, dar jųjų negalima priskaityti prie tokių baisių skurdžių, apie kokius p. S. M. mini. Nemanau čia ginčitis, kad miesto darbininkų tarpe nėra skurdžių, jeigu aplamai apskaitliuoti, tai atrastumem jų, na, daleiskime 40 nuošimčių. Išgelbėjimui jų iš dabartinio skurdo, siunčiant juos anglių kasyklose požemėsna būtų tas pats, ką nupiovus švarko skverną lopyti kiaurą alkūnę. Ar negeriau būtų pagvildenus skurdo priežastis bandyti taisyti tą blogumą ant vietos, pašalinus iš jų tarpo vargo priežastis: pirmon vieton čia statau kapitalizmą, besistengiantį įvairiais būdais darbininkus išnaudoti.

2. Alkolis, kuris nemažai darbininkų stumia vargan, traukdamas iš jųjų paskutinius skatikus. Girtuoklis, nežiūrint į savo menką uždarbį, nekartą lengva širdimi prageria "peides" dienoje po kelius dolerius, arba kas dieną, rytais ir vakarais po keliasdešimtis centų, iš kurių ilgainiui susideda didelė suma, ir tai daro su neapsakoma skriauda savo pusiau išbadėjusios šeimynos.

3. Nepažinojimas vietos kalbos, amatų ir tt.

Kad Lietuvos darbininkui, kaipo ūkininkų šalies sūnui išdaugelio atžvilgių miesto gyvenimas netinka, apie tai negali būti dviejų nuomonių, bet, vietoje p. S. M. peršamojo anglių kasykloje darbo, patarčiau, kam aplinkybės leidžia, grįžti Lietuvon, čia gi Amerikoje apsigyvenusiems vieniems pasiieškoti darbo ant "farmų", o jei galima įsigyti nuosavų žemės sklypelį ir griebties to darbo, kokį tartum pati gamta mums nuo amžių paskyrė, mokintis vietos kalbos, nepamirštant savosios, apsidrausti ligoje, prisirašant prie Susivienijimo L. R. K. A., neragauti alkolio, visai nepaisant nesusipratėlių tvirtinimų, jog Amerikos oras verčia žmogų gerti alų; daktarai ir sveikas patyrimas liudija priešingai; vietoje eikvoti pinigus svaigalams ir tabakui, taupyti juos banke, kad iškilus bedarbei ar streikui nereikėtų kęsti bado arba eiti dirbti už streiklaužį. Liuosomis nuo darbo valandomis neieškoti įspūdžių tvirkinančiuose teatruose griebtės mokslo, kuris šioje šalyje lengvai prieinamas. Toliaus, amatų klausime lietuviai bene labiausiai atsilikę nuo kitų tautų, kaip antai, prie namų statymo, murininkystės, elektrotechnikos ir daugelio kitų amatų šakų; mažas skaičius lietuvių sulyginamai tesiranda. Šiose darbo srityse darbininkai tvirtai susiorganizavę todel ir darbo sąlygos nėra blogiausios, o darbas sulyginamai nepersunkiai prieinamas, tik truputį pastangos ir pakantos, kurių mes lietuviai, ypač atkeliavusieji šion šalyn labai mažai teturime.

Tik susipraskime, skurdas pats savaimi išnyks ir nereiks bėgti nuo jo į tamsius ir drėgnus kasyklų urvus.

P. O.

IŠ DARBO SRITIES.

MEDŽIO IŠDIRBYSTĖS.

Washingtono laikraštis "The American Lumberman" leidžiamas biznio reikalais, praneša, kad šiuo laiku gana gerai stovi medžio išdirbysčių dirbtuvės. Daug medžio reikalaujama geležinkelių taisymui.

PLIENO DIRBTUVĖS GERIAU EINA.

Pennsylvanijos ir Ohio valstijų plieno dirbtuvės užpirko 85.000 tonų geležies, iš kurios manoma išpildyti daug užsakymų kariaujančioms Europos viešpatijoms.

AMERIKOS DARBININKAI VAŽIUOJA ANGLIJON.

Į New Yorką buvo atkeliavę keletas agentų, kurie pririnkę apie 1000 darbininkų, išsivežė juos su savimi Anglijon, kur dabar gana gerai pradėjo eiti darbai. Amerikos darbininkams mokės po 3 dolerius į dieną, taippat sugrąžins kelio išlaidas.

PAKELTOS ALGOS FORDO DARBININKAMS.

Detroito firma "Ford Motor Co." praneša, kad Fordas pakėlė užmokesnį savo darbininkams Kanados dirbtuvėse. Visi darbininkai, išdirbę šešius mėnesius dirbtuvėse gaus 50 centų už valandą arba 4 dolerius už dieną.

Sis Tas.

Vykinamoji socijalistų ir tautininkų konferencija žadanti atsibūti Juozapato pakalnėje. Laikas neapribuotas. Rengiamos konferencijos programas susidės iš gaudymo klerikalizmo, socijalistų kovos, ir tautiškų daktarų medikališkų bonkučių ritinėjimo.

• • •

Laikraščiai bevalydami spaudą įsileido savo tarpan mulų, arklių ir kitokios rušies gyvūnų, kurie nieko nenumanydami apie švarumą, dar labiau užteršė kultūros nešėjus. Reikėtų pirm visko išginti juos lauk ir tik tada kalbėti apie žmoniškumą.

• • •

"Lietuva" bijosi klerikalizmo įsigalėjimo ir pataria prieš jį kovoti. Tikrai naiviškas protavimas. Kaip gi galima su kuo nors kovoti, kad jo ir pėdsakų nesimato. Pirma nutverkite klerikalizmą, kad nors ir už uodegos, o tada tai jau karškite jam vilnas. Tegul nelabasis pamena kur pipirai auga.

• • •

"Keleivio" pagamintos naujajai karei bombos niekaip negali sprogti. Mat Montvydai permažai į jas indėjo raudonojo pauderio. Pateptų keleivininkai savo bombas socijalistišku muilu, bežiūrint eksplioduotų.

• • •

Jeigu tik Italija pradės kariauti, tai visas nuopelnas prirengime Italijos prie karės prigulės "Keleivio" redakcijai. Pasakoja tūli, kad ponas redaktorius užprenumeravo karaliui Viktorui visiems metams "Keleivį".

• • •

Socijalistai taip pamylo "Vyčius", kad be jų nebegali ir puse žodžio ištartį. Tai nors spėka, kad net mūsų draugučius iš pamatų išjudino.

• • •

Jeigu nori, kad socijalistai tavo vardą patalpintų garbinguose savo laikraščiuose, prasitark tik apie "Vyčius", —25 straipsnius parašys ir vis "rimtus" apie tavo gyvenimo nuotikius.

• • •

"Ateities" Triksų-Triksas nors ir giriasi, kad esąs juokdarių bobutė, bet pradėjo labai sentimentališkai rašynėti pastabas. Ar ne senatvė savo dantukus Triksui parodė.

• • •

Kas kalbės, kas ne kalbės apie dorą, bet mūsų tautininkai tikrai ir dieną-naktį apie ją tarakuoja. Ir vis negali su ja susitikti.

• • •

Ir biaurus tas Rusijos caras turėtų būti, žiūrėk ir rimti laikraščiai pradėjo carais kolioties. Tik nagaikos ir betruksta.

• • •

"Vienybė Lietuvninkų" rašo, kad "Keleivis" pradėjo meilintis ir prie tautininkų, siųsdamas jiems užkvietimus prie meilės ir vienybės. Tur būt "Keleivio" biznis smunka, kad jau be tautininkų vienas nepajėgia kovoti su katalikais. Per vėlai socijalistai susiprato. Katalikai jau senai nusikratė "šakininkų" intekmės.

• • •

Per ankstì "Keleivis" apsidžiaugė iš Kiaulėno prieš mirtinių laiškų, kuriuose jis atsisveikindamas su giminėms, prisipažįsta, kad jį iš kelio išvedė bedieviai. Negi katalikus Kiaulėnas vadino bedieviais, bet socijalistus. Jeigu-gi Kiaulėnas atsivertė ant gero kelio, tai dar sykį pasirodė katalikų doros kiltumas. Linkėčiau ir pačiame "Keleiviui", prieš mirtį padaryti metavonę, kad nuplovus nuo saves juodas dėmes.

• • •

Ir kodel teisingiausis "Keleivis" neišdrįso viso ištisai Kiaulėno laiško patalpinti. Sakynio: "Išvedė mane iš kelio bedieviai", "Keleivis" pro surūkusius akynius neinžiūrėjo. Gal teiksis ponutis paaiškinti delko taip atsitiko.

• • •

Ar negeriaus bus ir pačiam "Keleiviui" palikti romybėje mirusiųjų dvasias. Per daug jau biauru išrodo, valkioti po laikraščius atsisveikinusių su šiuo pasauliu žmonių vardus. Intikrinti "Keleivis" vargiai ką beintikrins savo nešvariomis sensacijomis, tik aršiau žmones suerzins. Visi aiškiai pamatė, kurion pusėn pakrypo "Keleivio" politika.

• • •

Turės progos Amerikos socijalistai ir tautininkai išgirti kaizerio kulturingumą. Lietuvos miestai ir miesteliai degte-dega nuo vokiečių civilizuotų bombų. Ir vis tai kultūros pakėlimui.

• • •

Kiekvienas iš "Tėvynės" bendradarbių padarytų mielaširdingą darbą, jeigu savo raštų kopiją pasiųstų "Ateičiai". Nesiseluotų taip vargšė belaukdama iš "Tėvynės" "medžiagos".

• • •

Šimet seimų žada būti net keletas ir vis tai katalikiškų organizacijų. Nejaugi tautininkai ir socijalistai užmiršo, kad iš principo reikėtų užbėgti už akių katalikams.

• • •

Jurgis Spurgis be ūpo, vos tik vieną sykį "Draugą" pamynėjo. Būčiau mergaitė, pasiųsčiau jam bučkį už džentelmonišką pasielgimą. Vyras kaip ridikas, kaip gi tokio nemylėt.

• • •

Vyruti, tu mano, nagi socijalistai ir tautininkai rengia spaudos kongresą. Ir atstovus jau paskyrė, vis "tiligentai". Važiuos "Keleivio" Maikas be tėvo, "Laisvės" Rožytė be motinos, "Naujienų" Ožys be Mikitono, "Šakės" pamokslai be Bimbos, "Tėvynės" legališkumas be katalikų, "Ateities" Trikso malonės, "Vienybės Lietuvninkų" socijalistų trys melagystės, "Lietuvos" Jurgis gal ir su spurgais, "Katalikas"-gi rengiasi visai tai kompanijai pasakyti pamokslą apie iš nuodemių atsikėlimą, ir gyvenimo pataisymą. Tai bus puiku!

• • •

Kliubų-gi kliubų Chicagoj prisitvėrė. Devynios kirbinės! Bet man geriausiai patinka tautininkų kliubas prie Union gatvės, kur suėję redaktoriai ir daktarai, "burnytes" varydami, tveria tautiškas partijas. Yra ir tokių neišmanelių, kurie tą kliubą vadina saliūnu, bet tam tikėti nėra pamato, tai tik "lietuviška užeiga" su gardžia arielkute ir skaniu alumi.

• • •

Išsigerti stiklą alaus toks smagumėlis ir prakalbą pasakyti apie blaivybės naudingumą daug geriau pasiseka. Daug reiškia žmogaus prityrimas ir praktika.

• • •

Senai būtų "Lietuvos" Šelmis Mirkt prisipažinęs esąs klerikalizmo "bobutė". Nereikėtų tiek tautininkams vargo paklot, ieškant jam tėvų. Patys jį pagimdė, nenorėdami gi į stoną moterystės eiti, norėjo katalikams klerikalizmą primesti. Juk didesnių šelmių ir nereikia!

Burbulas.

MOTERŲ DIRVA.

MŪSŲ PAŠALPINIS SKYRIUS.

Mūsų Sąjungos pašalpinis skyrius sutvarkytas šitaip: už 25 centus mėnesinio mokesnio mokama $5.00 savaitėje pašalpos ligoje. Panašų mokesnį turi ir daugelis pašalpinių draugijų Chicagoje ir kitur. Žinoma tos draugijos neišsiverstų iš tų kvoterių, jeigu netaisytų kartkartiemis įvairių pramogelių, kuriose visos narės turi dalyvauti ir išleisti šiek tiek pinigų. Rytinių valstijų pašalpinės draugijos jau kitokius turi mokesnius: narės moka po 25 centus kas mėnuo ir gauna pašalpos savaitėje tik $5.00. Moterų Sąjunga priėmė žemesnius mokesnius, nes tik 25 centus. Bet kadangi ji savo iždo padidinimui nežada taisyti priverstinų narėms pramogėlių, tai be anų 25 centų, įveda dar viršaus kas mėnuo 5 centus, kurie eis į atsargos kapitalą, kad kartais, užėjus pavojui, būtų iš kur gelbėti Sąjungą nuo susibankrutijimo. Sąjungos kapitalui žymiai išaugus, beabejonės bus galima tuos punktukus permainyti.

Kaip pašalpinėse draugijose, taip ir Sąjungoje prie pašalpos skyriaus yra pridėta ir nedidelė pomirtinė. Pašalpinėse draugijose mokama pomirtinės $50.00, daugiausiai — $100.00; Sąjunga gi žada mokėti net $150.... Bet klausimas: iš kur ji ims tuos pinigus? Iš anų kvoterių su penktukais negalės imti, nes gerai bus, jeigu jų užteks vien pašalpoms išmokėti. Biznio nei su girtomis, nei su blaivomis pramogėlėmis Sąjunga nedarys.

Pašalpinėse draugijose taip susitvarkoma, kad, numirus narei, visos sumoka po $1.00 ir susidaro nebloga kruvutė pinigų. Lyg panašiai norėjo padaryti ir mūsų Sąjungos įsteigėjos: nuo kiekvienos mirusios narės uždėjo mokesnį ant likusių gyvųjų narių. Bet kokį gi mokesnį? Ne dolerį, ne pusdolerį, net ir ne kvoterį, bet *tik 2 centu*. Kas iš tų 2 centų susidarytų $150.00, tai reikia, kad Sąjunga turėtų 7,500 narių pašalpiniame skyriuje. Žinoma, Sąjunga kada nors ir turės tiek narių savo pašalpiniame skyriuje. Bet jeigu paliks tuos 2 centu, kaip jie dabar yra, tai ji anų 7,500 narių nematys, kaip savo ausų. Delko? Delto, kad greitai turės subankrūtyti. Dabar pašalpiniame skyriuje yra arti 200 narių. Numirus bent vienai narei, jos sumokės arti $4.00. Sąjunga gi turės išmokėti $150.00. Iš kurgi ji paims dar $140.00? Ugi dievai ją žino. Jei mirtų tik viena per metus, tai, sakysime, šiaip taip pasilopytų iš kitų šaltinių, bet jei sumanys numirti dar kita ir trečia narė — ir Sąjungai beliks tik requiem užgiedoti.

Tad kasgi daryti? Nieko kito nelieka daryti, kaip tiktai anuos juokingus 2 centu pamainyti bent 25 centais, vadinasi, kad už kiekvieną mirusią narę mokėtų po 25 centus. Vis tai bus lengviau negu pašalpinėse draugijose.

Kad iš kvoterių susidėtų $150.00 — reikia, kad pašalpiniame skyriuje būtų nemažiau kaip 600 narių. Jeigu Sąjunga, kaip dabar stovi, turėtų pradėti mokėti pomirtines, tai su savo tik dviem šimtais narių pašalpinio skyriaus neištesėtų, net ir po kvoterį imdama. Bet laimė tame, kad Sąjunga turi lygiai dar pusę metų iki to laiko, kada ji turės pradėti mokėti pašalpines. Taigi aš sakyčiau, kad visos sąjungėties turėtų ne juokais sukrusti, kad per tą pusmetį privarius skaičių narių pašalpinio skyriaus bent iki 600. Pirmasai gi Sąjungos seimas turės parodyti, kad jis brangina Sąjungos gyvybę. Jeigu gg. delegatėms ta gyvybė ištikrųjų bus brangi, tai jos pamainys anuos 2 centu — 25 centais.

Narės galėtų bijoti, kad paugėjus žymiai narių skaičiui ir pasidauginus mirčių skaičiui — kad nepripultų perdaug tų pomirtinių mokesnių. Bet tie 25 centai negi bus amžinai. Reikėtų taip sutvarkyti, kad tie mokesniai būtų laipsniais mažinami. Sakysime, kada Sąjunga turės narių pašalpiniame skyriuje jau 750, tuomet tie pridedamieji mokesniai bus sumažinti iki 20 centų, nes 750 narės ir po 20 centų mokėdamos sumokės kiek reikia, būtent $150.00. Kada Sąjunga turės jau 1,000 narių pašalpiniame skyriuje, tuomet užteks mokėti tik po 15 centų. Kai bus 1,500 narių — užteks tik 10 centų. Esant jau 3,000 narių — bereikės mokėti tik po 5 centus ir tt. ir tt. iki kol laimingai Sąjunga neprivažiuos iki anų 2 centų, nuo kurių buvo maniusi neatsargiai pradėti.

Linkiu nuoširdžiai nuveikti Moterų Sąjungos Seimui didžius darbus, bet man rodos, kad tarp tų darbų svarbių-svarbiausis, tai bus tas pakeitimas anų nelaimingų 2 centų — jau daug padoresniu kvoteriu.

Laumė.

KAIP PLAUTI BALTUOSIUS DRABUŽIUS.

Balti drabužiai, staltiesės, rankšluosčiai, šlebės (baltos) ir tt. turi išrodyt balti it sniegas po išplovimui. Retai rasi tarp mūsų moterių, katros plovinis būtų ištikro *baltas*, esti dažniausiai melsvas, pilkas, dar aršiau — debesuotas. Tikrai gražiai drabužius išplaut, kad jie liktų baltais iki pasens, yra tarp mūsų dar retenybė.

Surinkus visus drabužius plovimui, reikia juos pirmiausiai atsargiai peržiūrėti ar neturi kokių nors plėtmų, kuriuos sunku išplaut, kaip va: juodylos, rudies, vaisių sunkos ir tt. nes kaip kada, indėjus tokį plėtmuotą drabužį į šarmą užgrudinsi plėtmas ant visados.

Peržiūrėjus visus baltuosius skalbinius, išvakaro padaryt šarmą iš kokio gero muilo, jį apdrungninus, sumerkti drapanas, idant išbūtų per naktį, nes tas suminkština drabužius ir atmirko nešvarumus, kurie potam duodasi lengviau plaut. Ant rytojaus, pridėjus šilto šarmo, muilinant pertrinti pirmą sykį. Turėt užkaistą katile šarmą iš piaustyto muilo, dėti drabužius į katilą ir virint, taip-pat į verdančius drabužius dėti *pusę citrinos*, tas padaro drabužius skaisčiai baltais, ir nekenkia, ne suėda, taip kaip plaunamoji soda ir kitokios rugštys. Neturint citrinos, taip-pat yra gerai, įpilt šaukštą amonijos. Virint reikia vien tik baltus drabužius: marškonius arba lininius, ne vilnonius ir šilkinius. Parvirinus, (keletą minutų) išgriebus pertrinti antrą syk, išskalauti tyrame vandenyje ir turėt suvirinus krakmolo. Krakmolan įpilt truputį lazurkos, tiek kad priduotų drabužiams skaistumo, bet ne tiek, kad nudažytų. Į krakmolą įdėt šmotuką cukraus, arba šaukštuką kerosino, tas padaro drabužius slidžius del prosavimo ir priduoda puikų spindėjimą. Drabužiai tokiuo būdu plauti ir išdžiovinti ant saulės, ant švarios virvės, bus balti.

Virvė, ant katros drabužiai džiaunasi turi būt dažnai išplauta, kad nesuteptų skalbinių. Krakmolinti nereikia visus drabužius, tik tokiuos, kurie turi turėt šiek-tiek kietumo-tvirtumo, kaip pav. jakutes, šlebes, firankutes ir tt., niekad nekrakmolinti nosinių, rankšluosčių, stalams servetukių ir tt.

Čia keletas patarymų, kaip išimt visokias plėtmas iš *baltų* (ne margų) drabužių.

Pelėsių plėtmas ir geležies rudis, galima išimt padažius į atlešuotą citrininę rūgštį (citric acid), paskui apdengus plėtmą druska ir padėt ant saulės, laikyt tol, kol išdils, jeigu labai užsisenėjus, atkartoti dar sykį, kaip plėtma praniks, tuojaus išskalaut keletą sykių, tyrame vandenyje. *Juodylas, vaisius, vyną* ir taippat *pelėsius*. Plėtmas nuo tų reikia pirmiausiai išplaut tyrame šaltame vandenyje, paskui suimt tiek drabužio, kiek yra plėtmuoto ir įmerkti į taip sutaisytą mirkalą: ant vienos puskvortės (pantės) minkšto vandens, pilt vieną mažą šaukštuką oksalinės rūgšties (oxalic acid), pamirkius plėtmuotąją drabužių dalį, išplaut tuojaus tyrame vandenyje. Negalint gaut "oxalic acid" mėginti trinti su perpiauta citrina, kartais trinant atkartotinai yra pasekminga.

"Oxalic acid" sumaišytas viršminėtu būdu, nekenkia nei ploniausiams drabužiams. Reikia gerai sukrapyt prieš vartojant.

Pasarga: "Oxalic acid" padėt atsargiai, kad vaikai neprieitų, nes tai yra nuodai.

Mėta.

TAUTOS FONDO REIKALAI;

ATSKAITA IŠ TAUTOS FONDO STOVIO GEGUŽIO 29-TĄ 1915.

Aukų įplaukė Tautos Fondan ligi Balandž. 29-tai, 1915.	$16,707.91
18, Gegužio nuo K. Marcinkaus aukos šv. Jurgio, Liet. Sūnų ir Dukrų ir Lietuvos Prab. Draugijų	60.25
24, Geg. nuo Z. Jankevičiaus auką Lietuvių iš Wilkes Barre, Pa.	291.60
29 Geg. Nuo Vietinio T. F Komiteto iš New Haven, Conn.	34.17
" " " Dr-stės D. L. K. Keistuto iš Boston, Mass.	34.86
" " " J. Jovašunas per "Kataliką" aukos Liet. iš De Kalb, Ill	8.25
" " " A. J. Valantėjaus aukos Liet. iš London, England ..	82.00
" " " P. K. Čėsno aukos Lietuvių moksleivių ir Lietuvių Vilties dr-jos iš Orchard Lake, Mich.	10.00
" " " P. Zdankaus aukos jo ir kitų liet. iš Mishawaka, Ind.	9.50
" " " J. Vyžinis aukos lietuvių iš Manchester, N. H.	200.00
" " " Kun. J. Vyšniausko aukos lietuvių iš Montreal, Can.	7.75
" " " X. iš Detroit, Mich.	50.00
" " " Kun. A. Miluko aukos lietuvių iš Maspeth, N. Y. ..	90.00
" " " Kasparo Repšio aukos liet. šiaurinės dalies Chicago, Ill.	79.45
" " " Jono Vaitiekūno aukos lietuvių iš Lewiston, Me.	12.88
" " " Vietinio T. F. Kom. iš Bridgeport, Conn.	90.00
Įplaukos už Tautos Fondo ženklelius ligi Bal. 29-tai, 1915.	814.65
29 Geg. Nuo P. Plankio už knygelės iš Amsterdam, N. Y.	10.00
" " " J. Vyžinio iš Manchester, N. H., už ženklelius	4.55
" " " Kun. J. Vyšniausko iš Montreal, Can. ženkleiius	11.65
" " " J. J. Paleko iš Chicago, Ill. už knygeles ir ženklelius	57.50
ūū uviųibboi0000000J)000000 etaoinn hrdluu uan un udarhra rr ataoin nhrm	
Iš viso įplaukė aukų ir už Tautos Fondo ženklelius nuo spalių 28-tos, 1914 m. ligi, gegužio 29-tai, 1915 m.	$18,675.97
Išmokesniai reikaluose Tautos Fondo nuo spalių 28-tos, 1914 ligi gegumm	
IŠMOKESNIAI REKALUOSE TAUTOS FONDO NUO SPALIŲ 28-TOS, 1914. LIGI GEGUŽIO 29-TAI, 1915.	
Spalio mėn. 1914.	$61.50
Gruodžio " "	86.30
Sausio " 1915. išsiųsta į Lietuvą Dr-jai nuk. del karės šelpti	2,000.00
Kovo mėn.	228.54
Bal. mėn. Drjai Nuk. Liet. del karės šelpti	3,000.00
Iš viso Tautos Fondo reikaluose	5,376.34
Reikaluose T. F. ženklelių ir knygelių.	
Gruodžio mėn. 1914.	135.94
" " "	99.17
" " "	18.60
Vasario " 1915	08
Kovo " "	187.42
Bal. " "	130.00
Iš viso išmokesnių T. F. reikaluose ir ženklelių su knygutemis	5,947.55
Tautos Fonde randasi	12,728.42
Viso labo įplankė į Tautos Fondą nuo spalio 28-tos, 1914 iki gegužio 29 d., 1915 m.	$18,675.97

B. VAIŠNORAS,
Tautos Fondo Kasininkas.

AUKOS TAUTOS FONDUI

SO. CHICAGO, ILL.

Kolekta šv. Juozapo parap.
A. Nemaniunas $5.00
J. Burblis 2.00
Po $1.00: A. Kegavičia, J. Strober, A. Maniokas, Antanas R., J. Bimontas, M. Marozas, R. Samsonas, J. Bainovas V. Rutkauskas, D. Adomaitis, K. Baronauskas, T. Marozytė, M. Pveidienė, K. Stakėnas, V. Žilinskienė, J. Stabelis, A. Biežienė, J. Brasaitienė, B. Taberas, M. Korsakas, A. Jogminas, F. Skrabutėnas,
Po 50c.: Petras Gudelaitis, S. Leleikis, V. Martinkus, O. Pipirienė, Ona Buklenienė.
Viso su smulkiomis aukomis $42.00.

BALTIMORE, MD.

D. L. K. Vytauto Dr-ja $104.53
Šv. Jurgio Kareivio Dr-ja $10.00
S. L. R. K. A. 13-ta kuopa $12.26
Nek. Pras. Panelės Švenč. Dr-ja $5.00
Juozas Miliauskas $2.00
Po $1.50: Juozas Vasiliauskas J. Pautienius, M. Laukevičius.
Po $1.00: Jonas Karalius, A. Laukaitis, Jieva Krikščiunaitė, Ona Krikščiunaitė, Katar. Mikučiutė, A. Sakevičius.
Smulkesnių aukų $25.36
Viso labo iš Baltimore, Md. $170.00

Wallingford, Conn.

Nuo S. L. R. K. A. 147 kuopos.
Po $4.00: P. Rukšnaitis, O. Stepulevičiutė.
Po $3.00: A. Kiaršis, S. Žilaitis.
Po $1.00: J. Rukšnaitis, J. Dosinas, M. Česnalevičiutė.
Po 50c.: M. Jokimiutė, D. Kasmauskas.
Smulkesnių aukų $13.00
Viso labo iš Wallingford, Conn. nuo S. L. R. K. A. 147 kuopos $31.00

Shamokin, Pa.

Po $10.00: Moterų Gyv. Ražančiaus Dr-ja, Lietuvių Mainierių Unija, Piliečių Kliubas, šv. Mikolo Dr-ja, kun. J. Valaitis.
Šv. Kazimiero Dr-ja $7.50
Blaivininkų kuopa $3.00
Jonas Ragaišis $3.05
Juozas Andruškevičius $2.90
Vincas Mazauskas $2.50
Juoz. Matulevičius $1.55
Po $1.00: M. Mazauskaitė, A. Sakalauskaitė, Ona Matulevičiutė, L. Dobilinskas, J. Auštra, A. Sakalauskas, J. Moraitis, A. Kasperas, J. Sakalauskas, J. Linkus, V. Stočkūnas.
Po 60c.: J. Linkus, A. Burbiutė, E. Burbiutė.
Po 50c.: M. Perlis, U. Pauliukynienė, V. Kaspariutė, J. Kinderis, K. Ulevičius, M. Kajokas, V. Gudynas.
Pelnas nuo vakarienės per šv. Kazimierą $17.00
Smulkesnėmis aukomis per J. Matulevičių $6.20
Viso labo iš Shamokin, Pa. $110.00

Girardville, Pa.

Kolekta po stubas:
K. Skistymas, $1.50
Po $1.00: F. Čepla, J. Severeika, A. Grebliauskas, L. Želvis.
Laike teatro Gilberton, Pa.
A. Brundza $2.00
Po $1.00: A. Bernota, Magd. Sidorienė, T. Tamošiunas, I. Velička, E. Akronienė, J. Pikalauskas, M. Radžiokienė, A. Čekota, A. Vabolis, M. Čerekevičienė, K. Aštešauskas.
Smulkesnių .40
Pelnas nuo teatro Girardville ir Gilberton $18.40
Kolekta bažnyčioj Lietuvių Dienoje $13.80
Tos dienos vakare surinkta $3.90
Viso iš Girardville, Pa $55.00
Pirmiau pasiųsta $73.74
Viso labo viet. T. F. kom. prisiuntė $128.74

Mahanoy City, Pa.

Kun. V. Dargis $5.00
Po $2.00: V. Lapinskas, Pr. Šklera.
Po $1.00: M. Geležėlė, P. Navickas, I. Maciejunas, A. Damsevičius, Žilinskienė, B. Kupstienė, M. Paugonienė, M. Staniukynas, M. Kralikas, P. Baronas, K. Paugonis, M. Baraciauskas, F. Paugonis, A. Leskauskas, M. Lapinskas, M. Bendinskienė, M. Lapinskienė, F. Vaiciekauskas, M. Mociunienė, A. Kiniauskienė.
Po 50c.: St. Kubilius, M. Aidukaitis, J. Šumskis, J. Perusevičius, M. Jurkevičiutė, P. Šimonienė, R. Zarskienė, M. Vaitunaitienė, B. Kupstienė, A. Juodiškienė, Iz. Turauskas, K. Budrevičienė, M. Budinskienė, M. Litvaitienė, M. Aidukaitienė, M. Kubertavičienė.
Smulkesnėmis aukomis $25.11
Prisiųsta iš Mahanoy City, Pa $35.55.

Brockton, Mass.

Šv. Kazimiero Dr-ja $50.00
Po $3.00: Kun. K. Abramavičius, M. Abračinskas.
Po $1.00: A. Preibis, L. Kašečiutė, P. Jarmalavičius, M. Kaziukonaitė, P. Danielius, G. Česnulevičius, J. Kašetienė, B. Vismontienė, K. Oksas. B. Kašetaitė, .75
Po 50c.: J. Tamulevičius, F. Voveris, D. Gutauskas, S. Akstinienė, S. Dobužaitė, O. Oksas, P. Miliauskas, J. J. Roman, O. Vismontienė, J. Potelšis.
Smulkesnėmis $5.00
Per S. L. R. K. A. 141 kuopos vakarienę, M. Abračinskas $1.00
P. J. Juškaitis .50
Smulkesnių $2.72
Viso labo iš Brockton, Mass. $160.00
Pirmiau prisiųsta $225.00
Viso iš Brockton, Mass. $325.00

REDAKCIJOS ATSAKAI.

G. Karpavičiai. Prisiųskite, peržiūrėsime, jei bus galima indesime.

Kaimo mergaitei. Dedame kitos mūsų korespondentės pirmiau prisiųstą žinutę. Malonėkite mums dažniau rašyti.

Savukui. Korespondenciją dedame. Kuopos inešimą paliekame — per vėlu.

J. J. Hodell. Nutarimai pavėlavo.

Vilkaviškiui. Labai malonu apie tai girdėti, bet jau buvo rašyta praėjusiame numeryje.

SKELBIMAI.

PASIPRIEŠINIMO JĖGA.

Kiekvienas savo kūne turi tėlą dangumą jėgos, kad priešinusis ligoms. Kai-kuriose ypatose šioji pasipriešinimo jėga yra didesnė, kai-kuriose mažesnė, kas paaiškina, kodel kai-kurie lengvai puola ligos aukomis. Šios jėgos padidinimas privalo būti mūsų tikslu. Kad atsiekus tai, mes pirma turime savo virškinimo organus sustiprinti taip kad jie galėtų suvirškinti visą įvalgomą maistą. Mes turėtume imti. Trinerio Amerikonišką Kartaus Vyno Elixirą prie pirmo nemalonumo pajautimo, nes šioji sutaisa išvarys iš vidurių visas atmatas ir tokiuo būdu bus vengta nuodinimosi ir tuo pačiu laiku bus didžiai sustiprinti virškinimo organai. Jisai paliuosuos užkietėjimą ir jo pasekmes, sugrąžins apetitą, sutvarkys virškinimą. Kaina $1.00. Aptiekose. Jos. Triner Manufacturer, 1333—1339 So. Ashland ave., Chicago, Ill.

Jūs privalėtumet visuomet turėti savo namuose Triner's Liniment'o kūno trinimui ištikus reumatizmo ar neuralgijos skaudėjimams, ištinimams ar išsinarinimams. Kaina 25 ar 50c., per pačtą 35 ar 60c.

WAUKEGAN, ILL.

PIKNINKAS.

Drangystė šv. Antano rengia pikninką su įvairiais žaislais, atsibus 13 d. birželio š. m. No. Chicago, 14 st., Gerbiami lietuviai vietiniai ir iš apielinkės, malonėkėt atsilankyti, o yra gera proga praleisti linksmai laiką ir ant tyro oro prie geros muzikos.

Pardžia 2-rą val. po pietų.
Nuoširdžiai kviečia **Komitetas.**

Hartford, Conn. S. L. R. K. A. 98 kp. laikys mėnesinį susirinkimą birželio 6 d. tuojaus po mišparų bažnytinėj salėj. Meldžiam visus narius atsilankyti užsimokėti mėnesinę duoklę, taip-pat bus visiems svarbu išgirstį ką nors naują iš delegatų suvažiavimo ypač svarbiausis bus ką naują nuveikė 30-tas Seimas.

Andriejus Pateckis, rašt.

"DRAUGO" AGENTAS.

M. Šimonis iš Clevelando, šiomis dienomis lankysis pas Pensylvanijos lietuvius, užrašynėdamas "Draugą" ir "Pažangą".

"Dr." Administracija.

Neužmiršk kad Kongressmonas

Charles M. Thomson

balsavo už Burnett'o Imigracijos

Bilą, kuri neleistų į šią šalį ne-

mokančius skaityti ir rašyti, ir da-

vę balsą už Hobson'o Rezoliuciją.

JUS GALETE IŠAUGITI PLAUKUS

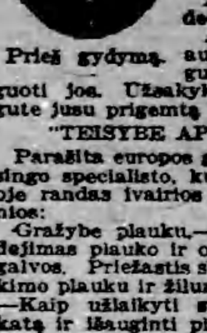

Pasekmingas, moksliškas gydymas dykai del vyru ir moteriu.
Ar slinka jums plaukai?
Ar pražilę jusu plaukai nuo metu? Ar užkresti kokias nors ne sveikumais ir limpanti jie?
Ar randas plaiskotes, niežas odos galvoe?
Ar plinki, bei pradedi plikti?
Ar kenkia kas iš aukščiau pasakytu ligu, tai stenkites apsauguoti jos. Užsakykete iliuostrota knygute jusu prigemtą kalba:

Prieš gydymą.

"TEISYBE APIE PLAUKUS,"

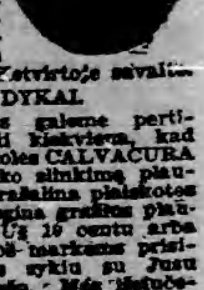

Parašita europos garsingo specialisto, kurioje randas įvairios žinios:
Gražybe plauku,—sudejimas plauko ir odos galvos. Priežastis slinkimo plauku ir žilumas —Kaip užlaikyti sveikatą ir išauginti plaukus.—Ir kaip tai i penkius savitis tureti gražius plaukus.-Žili plaukai.—Barzda.—ir dekavones nuo užganedintu klijetu.

Ketvirtoje savaitėje.

GYDYMAS DYKAI.

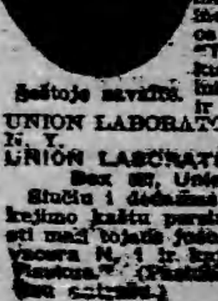

Mes galeme pertikrenti kiekviena, kad gydmoles CALVACURA sulaiko slinkima plauku pražalina plaiskotes ir augina gražius plaukus Už 10 centu arba krasos markems prisiustus sykiu su Jusu adresu. Mes išsiuntėme kiekvienam dolerišų dėžute Calvacura No. 1 ir knygute "Teisybe Apie Plaukus." Iškirpkite šitą kuponą ir siuskite šiandien.

Šeštoje savaitėje.

UNION LABORATORY, Box 297, Union, N. Y.
UNION LABORATORY,
Box 297, Union, N. Y.
Siučiu i dedažima 10 centu del apmokejimo kaštu persiuntimo, malonėkite atsiust man tojaus jusu dolerišų dežute Calvacura N. 1 ir knygute "Teisybe Apie Plaukus." (Pasiuskite aiškiai surašyta su šiuo kuponu.)

Prisiunčiamas jums veltui

1915 modelis "Ranger" dviračio sutinkant ant **30 dienų** bandymo.

Rašyk tuojaus kad gauti didelį su paveikslais katalogą, parodantį pilną sandelį dviračių ratlankių ir kitų dalykų ir pasiulinimų apie pastebetiną pasiulijimą dviračių. Jus neintikėsite musų žemomis kainomis ir lengvomis išmokesniais.

Reikalingi važinėjimui agentai. Vaikai gerai uždirba pardavinėdami dviračius, ratlankius ir kitus dalykus iš musų didelio katalogo.

Turėk reikalus tiesiai su didžiausia įstaiga Amerikoj. Nepirk nedažinojęs ką mes galime jums suteikti. Rašyk mums.

Mead Cycle Co., DEPT. A-334 CHICAGO.

AR NORI ŪKĘ PIRKTI

Jei nori ūkę pirkti tai rašyk laišką kad dasižinoti apie žemę Naujoje Lietuvių Ūkininkų kolonijoje, Rush county, Wisconsino valstijoj. Nepraleisk progos, rašyk laišką tuojaus, prašydamas plačių paaiškinimų apie virš minėtą koloniją.

D. B. Pratapas,
437 W. Dayton str.,
Madison, Wis.

DIDELE PROGA

Didelė proga ingyti farmą, kad ir bėdiniausiam žmogui ir su mažu kapitalu. 75,000 akrų derlingos žemės, arti prie geležinkelių ir turgaunų miestų lietuvių apgyventojė kolonijoje, Perry ir Pulaski pavietuose, Arkansas valstijoje. Žemės derlinga, klimatas malonus, vanduo švarus, sveikas ir ganėtinai. Žiemos visai mažai, vasaros nekarštos; čia auginama dvejus javus kas metas. Žemė yra juodžemis maišytas su moliu, šmotais yra juodžemis maišytas su žvyru. Medžiai auga ąžuolai, guobos, kaip kur ąžuolai ir baltos pušys. Girios yra senai nukirstos ir jau kelius kartus krūmai nudeginti, todel yra lengvai išdirbama. Turime daugybę išdirbtų farmų su gražiais sodnais, medžiais ir budinkais prie gražių upių ir šaltinių. Parduodame pigiai. Neišdirbtą žemę parduodame nuo $8.00 už akrą ir augščiau lengvais išmokėjimais, taip, kad perkant labai mažą dalį reikia įmokėti, likusius-gi per ilgą laiką. Taipogi mes pabudavojame trobas, išdirbame žemę, užvedame sodnus ir viską tai darome ant labai lengvių išmokėjimų, jei kas to reikalauja. Čia yra jau daug lietuvių farmerių apsigyvenusių ir visi gyvena linksmai ir pilnai patenkinti. Jei Tamsta tuomi interesuojes ir nori ingyti sau sklipą žemės, ateik į mūsų kontorą arba rašyk kokių žinių nori, o visad gausi už dyką. Jei kas norėtų ten gyvenančių lietuvių farmerių adresų, mes mielu noru prisiųsime. Perkantiems žemę apmokam kelionės kaštus.

ARKANSAS FARMS CO.
J. D. ŠIMANOWSKI
239 Railway Exchange. Bldg., Chicago, Ill.

DRAUGIJŲ REIKALAI.

TAUTOS FONDO VALDYBA

Pirmininkas Dr. A. K. Rutkauskas, 2302 So. Leavitt st., Chicago, Ill.

Raštininkas Adv. A. A. Šlakis, 3255 So. Halsted st., Chicago, Ill.

Iždininkas B. Vaišnora, 1514 Carson st., S. S., Pittsburgh, Pa.

Iždo Globėjai:

Kun. F. Kemėšis, 717 W. 18th st., Chicago, Ill.

Jonas Jaroševičius, 1048 Washington st., Norwood, Mass.

Sutv. Liet. R.-Kat. Am. valdybos antrašai:

Prezidentas: K. J. Krušinskas, 50 Ten Eyck st., Brooklyn, N. Y.

Vice-prezidentas: J. Bikteraitis, 91 Congress ave., Waterbury, Conn.

Sekretorius: J. S. Vasiliauskas, 112 N. Greene st., Baltimore, Md.

Iždininkas: Pranas Burba, 456-60 Main st., Edwardsville Kingston, Pa.

Knygius: Kun. J. Inkus, P. O. Freeland, Pa.

Dvasiškas Vadovas: Kun. J. Jakaitis, 41 Providence st., Worcester, Mass.

Kasos Globėjai.

J. Stulgaitis, 122 S. Meade st., Wilkes Barre, Pa.

V. Lukoševičia, P. O. Minersville,

"LIETUVOS VYČIŲ" CENTRO VALDYBOS ANTRAŠAI:

Dvasiškas vadovas: Kun. F. Kemėšis, 1800 W. 46th st., Chicago, Ill.

Pirmininkas: M. A. Norkūnas, 166 Melrose st., Montello, Mass.

Vice-pirmininkas: A. Aleksandravičius, 732 W. 19th st., Chicago, Ill.

Prot. raštininkas: Al. M. Račkus, 41 Providence st., Worcester, Mass.

Finansų raštininkė: O. M. Kašetaitė, 82 Porter ave., Montello, Mass.

Iždininkė: M. J. Juškienė, 129 Melrose st., Brockton, Mass.

Kasos globėjai: K. Pakštas, 1644 Wabansia ave., Chicago, Ill.

A. Visminas, 320 — 4th ave., Homestead, Pa.

J. Naginevičius, 186 Madison st., New York, N. Y.

Literatiška komisija: A. Kneižis, 41 Capital ave., Hartford, Conn.

J. J. Ramanauskas, 147 Ames st., Montello, Mass.

F. Virmauskis, 22 Broad st., Brockton, Mass.

ŠVENTO MYKOLO DRAUGIJOS, ROCKFORD, ILL. VALDYBOS ADRESAI:

Pirmininkas, Kazimieras Miklas, 1025 S. Main St.

Vice-pirmininkas Mikolas Jankevičia, 1614 15th St.

Protokolų raštininkas, Jonas J. Merčaitis, 1530 S. West St.

Finansų raštininkas ir Iždininkas Povilas P. Petrėnas, 430 Island ave.

Iždo globėjai: Jonas Zubinas, 1129 S. Church St.

Vincentas Kadzevičia, 411 Island av.

Maršalkos, Kazimieras Brazas, 1543 S. West St., ir Izidorius Komza.

DRAUGYSTĖ ŠV. JURGIO KARELVIO, NORWOOD, MASS.

Pirm. Pr. Kuras, 457 Pleasant st.

Pag. P. Kučirka 31 Franklin st.

Prot. Rašt. J. Verzeckas, 1184 Washington st.

Fin. Rašt. V. Seraška, 568 Pleasant st.

Iždininkas V. Kavaliauskas, 23 Staravant ave.

Iždo globėjai: K. Spiriduševičia, 1025 Washington st.

S. Vitkauskas, 1038 Washington st.

Maršalka G. Globas, 91 Sturtevant ave.,

DRAUGYSTĖS ŠV. JONO EVANGELISTO CHICAGO, ILL., VYRIAUSYBĖ.

Prez. Ig. Liskavičia, 1930 S. Union ave.

Vice-prez. Juoz. Simenas, 911 W. 19th Pl.

Prot. Sekr., S. Dargis 638 W. 18 st.

Fin. Sekr., Petras Oliševskis, 718 W. 15th st.

Kasininkas Ant. Leknickis, 1739 So. Halsted st.

Maršalka Petras Augustinas 712 W. 17 Pl.

Susirinkimai paskutinį nedėldienį kiekvieno mėnesio 1 val. po pietų Dievo Apveizdos parapijos svetainėj, 18 ir Union gatvės.

DRAUGYSTĖ ŠV. MYKOLO ARKANIOLO, COLLINSVILLE, ILL.

Prezidentas Juozas Gudeliauskas, 239 Hesperia st.

Vice-prezidentas V. Murauskas, 245 Seminary str.

Prokolų Raštininkas, P. Pranaitis, 431 Spring str.

Finansų Rašt. F. Stankaitis, 916 High str.

Kasininkas Kazimieras Kavaliūnas, 419 So. Clinton str.

Kasos globėjai:

Jonas Norkus 904 Vandelia str.

Rinkėjai Antanas Gudeliauskas, 601 N. Hesperia str.

Maršalka M. Gudeliauskas, 404 N. Hesperia str.

Metiniai susirinkimai atsibūna 2 ketvergą sausio m. Pusmetiniai 2 ketvergą liepos Paprasti susirinkimai atsibūna, kas 2 ir 4 ketvergą kiekvieno mėnesio.

NEKALTO PRASID. PAN. ŠV. DRAUGIJA, WAUKEGAN, ILL., ADMINISTRACIJA:

Pirmininkė — Ona Vasiliutė, 1349 So. Lincoln Sstr., Waukegan, Ill.

Vice-pirmininkė — Anastazija Pavilkykė, 1349 So. Park ave., Waukegan, Ill.

Protok. rašt. Antanina Kasiliauskiutė, 1345 So. Park ave., Waukegan, Ill.

Finansų rašt. — Elžbieta Nevardauskaitė, 1221 Victoria st., Waukegan, Ill.

Kasininkė — Marijona Zekrekiutė, 1320 So. Lincoln st., Waukegan, Ill.

DRAUGYSTĖS ŠV. JONO KRIKŠTYTOJAUS, MELROSE PARK, ILL. VALDYBA:

Pirmininkas J. Žvirblis, Box 595 Melrose Park, Ill.

Pirm. pagelb. V. Kiedolas, Box 151 Melrose Park, Ill.

Org. užžiūr. prot. rašt. A. Jasinskas, 1300 St. Charles ave., Maywood, Ill.

Finansų rašt. A. Samalionis Box [illegible] Melrose Park, Ill.

Kasininkas J. Stefonkevičia, 3001 12th st., Cicero, Ill.

Susirinkimai buna kas trečią nedėldienį kiekvieno mėnesio, pirmą val. po pietų J. Waichiulio svetainėje. 2018 Lake st., kampas 21 gatv. Melrose Park, Ill.

ŠVENTO ANTANO DRAUGIJOS, WAUKEGAN, ILL. VALDYBOS ADRESAI:

Pirmininkas: Steponas Keliotis, 1344 So. Jackson Str.

Pagelbininkas, Kazimieras Burba, 1416 So. Park Ave.

Protokolų raštininkas, Antanas Samoška, 1338 Sheridan Road.

Finansų raštininkas, Jronimas Shemulinas, 712 — 8th Str.

Kasininkas, Antanas Bakšys, 1327 So. Victoria Str.

Kasos globėjai:

Juozapas Skuldziskis, 1112 — 10th Str.

Raimunda Rulevičia, 1330 So. Jackson Str.

1. Maršalka, Pranas Dapkus, 1407 So. Park Ave.

2. Maršalka, Antanas Dirgis, 1327 So. Park Ave.

Švento Juozapo Draugijos, Sheboygan, Wis., valdybos adresai:

Pirmininkas Skiris Antanas, 909 Indiana ave.

Pagelbininkas Bubnis Juozas, 735 Indiana ave.

Raštininkas Rutkauskas Juozas, 1015 Clara ave.

II. Raštininkas Brusokas Antanas, 1019 Dilangham ave.

L. Katalikiškų D. S. Brooklyn.

Kasos globėjai:

Gelburda Petras, 1002 Clara ave.,

Ručauckas Mataušas, 1133 Michigan ave.

Kasininkas Grigaliunas Tamošius, 1437 S. 11st.

Maršalka Buividas Juozas, 1439 S. 9 st.

KNYGŲ MĖGĖJAMS!

Nuo seno yra sakoma, kad "Knyga — žmogaus geriausias draugas". Bet svarbų, kad draugas — knyga būtų gera ir suteiktų skaitytojui naudą. Kaip tik tokia knyga ir yra **"Oliveris Twistas"**. Parašyta žinoma anglų rašytojo Charles Dickens, Lietuvių kalbon versta Jono Kmito. Vertikas savo darbą atliko gerai. Atskleidžia skaitytojui prieš akis Anglijos žmonių tamsesniąją gyvenimo pusę, parodo visą skurdą ir niekingumą, kuris slėpiasi po žibančią skraiste Londono miesto. Yra ir šviesesnių bruožų, kurie pajvairina turinį. Didelė knygą susidedanti iš 52 skyrių ir 520 puslapių. Atspausta aiškiai ant geros popieros. Kaina tik $1.00

Nemažiau susiseks už "Oliverį Twistą" yra "Huckleberry Finnas" Parašyta visam pasaulyj, pagarsėjusio humoristo Mark Tvain'o, ir versta iš anglų lietuvių kalbon jau gerai lietuviams žinomo Jono Kmito. Kaip Oliveris Twistas rodo gyvenimo tragediją, taip Huckleberry Finnas parodo lengvesnę gyvenimo pusę. Vertikas taip taip puikiai sugebia perkelti skaitytoją į aprašomas vietas, taip reališkai perstato Huckleberry ir jo neatskirimą draugą Tamą Sawyer'i, kad skaitytojas su didžiausiu žingeidumu seks tų linksmių draugų keliones ir nekartą nusijuoks iš jų prietikių.

Nemažiau patiks ir juodukas Džimas. Stokuoja vietos, kad visas ypatybes tos knygos išdėsčius, geriau tegul skaitytojas pats sprendžia. Knygos formatas $6\frac{1}{2}X8\frac{1}{2}$ colių talpina savyje 43 skyrius ir 284 puslapius. Kaina su nusiuntimu .... .75

Tikras malonumas skaitytojui ir papuošalas namams, tai neseniai išėjus iš spaudos knygutė **Šv. Kazimieras Lietuvos Karalaitis. Ypač** skaitytoją patrauks geras pasiskaitymas ir dailus išleidimas. Ligšiol Amerikos lietuviai mažai teturi gražių artistiškų leidinių, bet šv. Kazimierą galima drąsiai priskaityti prie gerų-geriausių. Turinys susideda iš keturių dalių: 1) Šv. Kazimiero gyvenimas ir jo reikšmė mūsų tautai. Parašė kun. P. Lapelis, 2) Šv. Kazimieras jaunomenės idealas. Parašė K. U. 3) Tėvynės meilė. Parašė Dr. A. K. Rutkauskas, 4) Giesmė į šv. Kazimierą. Parašė kun. F. B. Serafinas. Kiekvienas rašytojas savo užduotį gerai atliko— aiškiai ir gabiai apibūdindamas savo tėmą. Patartina kiekvienam pasiskaityti. Kaina .20

Apsvarstyk! Maža tai knygutė, bet duodanti daug peno del rimto svarstymo. Talpina savyje sekančius dalykus. Kam tave Dievas sutvėrė? Dievas visados ir visur tave mato. Mirsi, Dievas teis, duos dangų ar pasmerks į pragarą. Bijok ir saugokis nuodėmių. Saugokis blogų draugų ir negerų vietų. Atsiskirk nuo bedievių. Negirtuokliauk. Pamesk vartojęs svaiginamus gėrimus. Mylėk skaistybę, Paliauk keikęs, nepyk, ir nekeršyk niekam. Brangink laiką ir teisingai dirbk. atlik dažnai išpažintį. Priimk dažnai šv. Komuniją. Meldingumas į šv. Mariją Panąą neapvilia. Suprask maldos galybę, ir Delko tiek yra nuodėmių. Kaina .5

Ar Kristus turėjo brolių ir seserų: Dažnai yra primetama katalikams, būk Kristus turėjo brolių ir seserų. Taigi kiekvienam bus naudinga pasiskaityti to neteisingo prikalbiojimo atmetimą viršminėtoj knygutėje. Kaina 5

Reikalaudami adresuokite:

DRAUGAS PUB. CO.

1800 W. 46th str., Chicago, Ill.

Northern Merchandising Co.

J. A. Slegatis, pres. A. F. Pocius vice-pres. W. G. Slegatis, treasurer.

DVIGUBA NAUDA IŠ IŠLEISTU PINIGU

NET IR DAUGIAU. ŠTAI KOKIUO BŪDU:

Lietuviai aukoja didesnius pluoštus dolerių visuokiems labdaringiems tautiškiems ir kitokiems tikslams, kad esi nelaimėj Lietuviai pirmiausiai su pagelba.

Tu prisidedi prie to visko kada praleidi savo doleri pas lietuvį pirkdamas. Taigi gana eit pas svetimtautį arba tankiausiai pas žydą, kurs nuo taves atima du arba tris syk daugiau negu reiktų mokėti ir nei centas nuo jų nesugrįšta mums. Doleris paliktas pas lietuvį biznieriu sug-rįšta atgal labdarybės keliu.... Tautiečiai tau vėlina labo ir viso labo mūsu tautai. **Remk lietuvius biznierius.**

NORTHERN MERCHANDISING CO. yra grynai lietuviška kompanija. Pradėje su šita companija bizni džiaugsitės iš mūsų sąžininiško patarnavimo. Ši įstaiga užlaiko visokios rušės auksinių, sidabrinių ir kitokių dalikų, kaip tai: laikrodėlių laikrodžių žiedų, špilkų (scarfpins), šukų, peilių ir tt. Norėdami žasižinoti daugiau rašykite mums.

ŠTAI PAVYZDIN

Puikus Auksinis Laikrodelis

Gvarantuotas ant 20 metų tik $12.50. Tavo apielinkėj mokėtum $17.00 ir daugiau.

Rašyk kokio didumo nori, ar plona ar stora. Po gavimui jeigu nepatiks arba manot jog jų vertė abejotina, mes mielai sugrąžinam jusų pinigus.

Siųskit pinigus registruotam laiške arba pačtos čekius, arba express čekius

Adresuokite taip:

Rodo laiką tikriausiai

Northern Merchandising Co.

Room 101 1427 SO. 48th CT. CICERO, ILL.

Dvi Naujos Knygos

Šiomis dienomis atspausdintos dvi naujos knygos:

1. BRAIŽYNĖLIAI. Parašė Skruzdė. Yra tai originalių piešinių, apysakų ir monologų rinkinys. Kas skaitė Skruzdės raštus, tas žino, kaip autorius moka piešti žmogaus sielos padėjimą.

Gražiai išleista knygelė. Kaina 45 centai.

2. "KAS BAILYS?" Komedija dviejose veikmėse. Iš anglų kalbos vertė J. Miliauskas.

Yra tai labai gyvas dramatiškas veikalas ir tinka vaidinimui. Kaina 15 centų.

Reikalaudami adresuokite:

DRAUGAS PUB. CO.
1800 W. 46th Street
CHICAGO, ILL.

Jo Šventenybės Popiežiaus Benedikto XV Santaikos Malda

Išgązdinti baisenybių karės, kuri naikina žmones ir tautas, mes kreipiamės, o, Jėzau, į Tavo mylimiausią Širdį, kaipo musų paskutinę viltį. O, Mielaširdingas Dieve, su ašaromis mes meldžiame Taves užbaigti šitą baisią bausmę; O, Ramybės Karaliau, žemiausiai meldžiame santakos, kurios mes trokštame. Iš savo Švenčiausios Širdies Tu išpildei pasauliui dievišką pasigailėjimą, idant užsibaigtų nesutikimai ir vien tik meilė tarp žmonių viešpatautų. Laike Tavo ant žemes gyvenimo Tavo Širdis plakė malonių pasigailėjimu žmonijos vargų; šitoje valandoje, kuri taip baisi didžiausia neapykanta, kraujo praliejimu ir žudynėmis, dar kartą lai Tavo dieviška Širdis bus gailestinga. Pasigailėk nesuskaitomo skaičiaus motinų, kurios kenčia sopulius del jų vaikų likimo; pasigailėk daugybės šeimynų, nuo kurių atimti tėvai; pasigailėk Europos, ant kurios užėjo tiek kinimas ir nelaimės. Valdytojams ir žmonėms inkvėpk ramybės sumanymus, panaikink nesutikimus, kurie skiria tautas vieną nuo kitos. Tu. Kuris liejai savo brangų kraują, kad jie gyventų kaip broliai, vel sutaikink žmones, kad jie gyventų meiliame sutikime. Ir kaip kitados šaukiant Apaštalui Petrui: Geibėk mus Viešpatie, mes žųstame! Tu atsakei žodžiais mielaširdingumo ir sustabdei siaučiančias vilnis,-taip dabar teikkis išgirsti musų štikimas maldas ir sugrąžink pasauliui santaiką ir ramybę. Ir Tu, o, Švenčiausioji Pana, kaip kitais skaudžiais sielvartos laikais, buk ir dabar musų pagelba, užtarytoja ir apgynėja. Amen. Kančios ned., 1915

Tas didelis su jo paties parašu paveikslas Popiežiaus Benedicto XV su Jo Šventenybes Santaikos Malda parsiduoda "Draugo" Knygyne.

Paveikslas spausdintas ant dailios paveikslų popieros, 14×21 colių didumo su gražiais simboliškais pakraščių pagražinimais ir Taikos malda po apačia. Šitas paveikslas, kaipo atminimas tos svarbios valandos ir kaipo veikalas katalikiškos dailės turi rasties kiekvieno lietuvio kataliko namuose.

Kaina tik 25 centai su prisiuntimu.

Reikalavimus siųskite į "Draugo" Redakciją.

1800 W. 46th Street,
CHICAGO, ILL.

FARMOS! FARMOS!!

Yra žinoma, kad Mason paviete, Fountain, Mich. yra **geriausios kviečių, dobilų ir bulvių žemės.** Molis ir juodžemis lygus kai stalas. Fountaino žemės pralenkia visas kitas žemes kokios tik randasi lietuvių apygardoje. **Aš turiu pardavimui 93 pradirbtas ir išdirbtas farmas su trobomis ir didžiausiais sodnais. Taip-pat 17000 akrų nedirbtos žemės nuo $8.00 iki 20.00 už akrą.**

..Fountain yra didžiausis centralinis lietuvių miestas. Jame randasi 18 štorų, banka, 2 mokykli, 3 javų magazinai. Perka visokius javus žemdirbystės produktus ir materijolą. Tik 4 mylios nuo katalikų bažnyčios.

Atvažiuokite pažiūrėti, o aš su automobilių pavėžinsiu, aprodydamas daug patogių farmų iš kurių galėsite pasirinkti sau patinkamą vietelę. Perkantiems žemę kaštus už geležinkelio čia jau yra pirkę farmas apie 300 lietuvių, ir beveik visiems lietuviams tikietą sugrąžiname. Mapos ir žemių aprašymai dykai. Rašyk tuojaus.

J. A. ŽEMAITIS.
Fuontain, Mich.

Tel. Yards 1138
Lietuviškas Graborius
Seniausias, pigiausias graborius ir tirinetojas del pavargėlių-našlaičių.
P. A MAŽEIKA
3315 Auburn Ave. CHICAGO, ILL

Mašinų darbas Sienoms lentos Stogui lentos

Archer Lumber Co.

34th Street ir Archer Ave.
Netoli Robey Street
Mes pristatome vieną lentą ar visą vežimą. Pristatome į visas miesto dalis.
Telephone Drover 6300

ZIRA

Plain-End
CIGARETTES
10 for 5 Cents

Du piningu Kupenai Žednam Bakse
Visi ZIRA Kupenai turi buti susortuoti norint gauti piningus ar dovenas
Tai Cigaretai ką jums patiks
Padaryti kad patiktų Lietuvių skoniui
Pabandyk vieną ir daugiau norėsi kitokių cigaretų
Pardavinėja visose krautuvėse

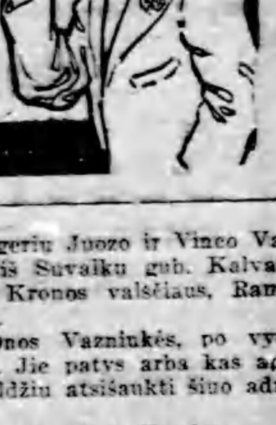

P. LORILLARD COMPANY
New York City

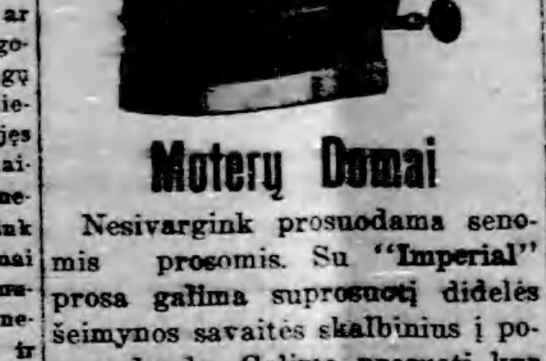

Moterų Domai

Nesivargink prosuodama senomis prosomis. Su **"Imperial"** prosa galima suprosuoti dideles šeimynos savaitės skalbinius į porą valandų. Galima prosuoti kur tik nori; vidui ar ant oro. Užkaista patį per savę. Niekad galvą neskaudės. Dvi savaites duodame bandyti dykai. Rašyk klausdama informacijų.

Adresas:

NEW ERA SALES CO.
P. Mulevičius, Mgr.
2118 W. 55th st., CHICAGO, ILL.

DOVANA FARMŲ PIRKĖJAMS!

Didelis Farmų listas dovanai, didžiausioj lietuvių kolonijoj, su aprašimu daugybės farmų pardavimui, išdirbtų su budinkais, sodnais, gyvuliais ir be gyvulių, didelių ir mažų, taip-pat ir ne išdirbtos žemės parsiduoda pigiai ir ant lengvų išlygų. Žemė geriausia, netoli nuo didelių miestų ir gerų marketų. Jeigu manai pirkti, rašyk, tuojaus klausiant farmų listo.

CHAS ZEKAS & CO.
[illegible] Dearborn st., ..Romm 808
CHICAGO, ILL.

LEISK SAVO PINIGUS Į DARBĄ.

Mes turime pasiskirimui gražių medinių ir murinių namų (auzų) apie Bridgeporta, TownLeka, ir kitas dalis Chicagos, kur neša labai dideles rendas, ir perduodame labai pigiai ir dar ant lengvių išmokesnių, arba keš, nepraleisk šių bargenų neperžiūrėjęs ir pamink, kad tamstai pačiam liks kišenėj iki $500.00 perkant per mus, nes kiekvienas namas turi būti perduotas priverstinai iš gerų priežaščių. Katriems truksta reikalingos sumos keš pinigų inešti, mes pastorosime paskolos už mažą nuošimtį ir be komisijos.

Adresuokite arba patys atsilankykite:

THE CHICAGO REALTY SALES CO.
Room 35. 154 W. Randolph St., CHICAGO, ILL.

Ieškau švogerių Juozo ir Vinco Vazniu. Paeina iš Suvalkų gub. Kalvarijos pavieto, Kronos valsčiaus, Ramanovo kaimos.

Taip-pat Onos Vaznikės, po vyru Kreivenienės. Jie patys arba kas apie juos žino meldžiu atsišaukti šiuo adresu:

Konstantas Grigaliauskas
22 b Beaudoin st., Montreal, Canada.
(23—4)

Skaitikyte ir Platinkite "Draugą"

"Karē — kainos sumuštos — Karē" Viskas už $5.95

MŪSŲ NUOSTUOLIS, TAI MŪSŲ LAIMĖJIMAS. PINIGAI NEREIKALAUJAMI. MOKAMA DAIKTUS ATSIĖMUS, JEIGU JIE PATIKS. Perdaug turim gerų tavorų. Išduodam tūkstančius dolerų davonoms supažindimui žmonių su mūsų tavorais. Bet tik per apribuotą laiką mes duosime šitą dailiai išrašytą auksuotą laikrodėlį, moterišką arba vyrišką, su gerais viduriais ir ant gerų akmenų už $5.95, ir visus skutimosi prietaigerus iš 4 dalykų, o taipgi lenciugėlis, žiedas, fontaninė plunksna, dežė Havanos cigarų ir ant 7-nių šuvių nikeliuotą revolverį —DYKAI. PILNAI GVARANTUOTA. Kitur tie daiktai parsiduoda po $25.00. SPECIALIS PASIULIJIMAS: Pakol tavorų yra. Atsiųskit šitą apgarsinimą ir savo adresą, o mes nusiųsime visus 10 daiktų pasižiūrėjimui ir išbandymui. Jeigu jie patiks, užmokėsite agentui $5.95 ir ekspreso lėšas. Užsakyk šiandien, o sutaupysi pinigų.

EXCELSIOR WATCH CO.

DEPT. 991, : : CHICAGO, ILL.

KATALIKAS — AMERIKOS LIETUVIŲ DIENRAŠTIS

VISUOMENĖS,

Literaturos ir Politikos iliustruotas Laikraštis

Amerikos Lietuvių Dienraštis "KATALIKAS" paduoda vėliausias žinias apie karą ir visokius atsitikimus pasaulyje. Visuomet pilnas įdomių straipsnių.

Dienraštis "KATALIKAS" eina tautiškai - krikščioniškoje dvasioje.

DIENRAŠČIO KAINA:

Metams	$5.00.
Pusei metų	3.00.
Trims mėnesiams	1.75.
Dviem mėnesiam	1.25.
Europoje metams	7.00.

Praneškite savo adresą, o gausite pasižiurėjimui vieną numerį veltui.

TAIPPAT UŽLAIKOMA

Didžiausia Kningų ir Muzikos Krautuvė

REIKALAUKITE KATALOGO

Rašydami laiškus ir siųzdami pinigus visados adresuokite šitaip:

TANANEVICZ PUBLISHING COMPANY

3249-53 South Morgan Street
CHICAGO, ILL., U. S. A.

SENIAUSIA TAUPYMO BANKA CHICAGOJE

THE HIBERNIAN BANKING ASSOCIATION

ĮKURTA 1867 M

PIETVAKARINIS KAMPAS LA SALLE IR ADAMS ST.

TAUPYMO DEPARTAMENTAS

Priimam Depozitus pradedant nuo VIENO DOLERIO ir daugiau, už kurinos mokam 3 nuošimčius ant metų, kurį pridedam kas pusė metų.
Atdaras Subatos Vakarais nuo 6-tos iki 8-tos val. vakaro.

REAL ESTATE DEPARTAMENTAS

Perka ir parduoda propertes ant komisijos; iškolektuoja randas ir prižiuri propertes; parduoda geros vertės morgičius; skolina pinigus ant įtaisytų savasčių (properčiu).

Lietuvis Daktaras Ignotas Stankus

Valandos Priemimo: Nuo 9 iki 11 rito. „ 2 „ 4 po pietu. „ 7 „ 8 Vakare.
ADRISAS: Nedeliomis Nuo 9 iki 11 rita ir nuo 1 iki 4 po pietu.
Dr. Stankus, 1210 S. Broad St., Philadelphia, Pa.

JAU EINA NAUJAS LAIKRAŠTIS

Seniai amerikiečių lietuvių laukiamas

"TIKYBA IR DORA"

Jis rašo apie naujus amerikiečiams dalykus, aiškina tikėjimo klausimus, atsako į visokius užsipuldinėjimus ant Katalikų Bažnyčios

Paduoda gražių doros apysakų—trumpai sakant **rupinasi žmogaus dvasios lavinimu.**

Laikraštis eina du kartu į mėnesį

Kaina 75 c. metams

Kas atsiųs savo adresą, gaus vieną numarį dykai.

Redakcijos adresas:

1644 Wabansia Ave. Chicago, Ill.

Lietuviškųjų Švento Kazimiero

Seseru Seminarija

CHICAGOJE.

Vienuolyne yra: prirengiamoji mokykla, aštuonių skyrių pradinė mokykla ir augštoji mokykla (High Schoo.).
Lietuviškosios Seserys priima pas save mergaites mokinimui ir išauklėjimui. Seminarijoje prie reguleriškojo mokslo, arba ir atskyrium, yra mokinama: muzika, paišymas, siuvinėjimas ir taip toliau.

GEROS MOKINTOJOS. PIGUS UŽLAIKYMAS.

Reikale meldžiama kreipties prie Motinos Perdėtinės šiuo antrašu:

Mother Superior,
St. Casimir's Seminary,
6700 S. Rockwell St. Chicago, Ill.

Phone Drover 4247
DR. J. JONIKAITIS
Gydau Vyrų, Moterų ir Vaikų Ligas.
Resid. **4613 S. Ashland Ave.**
Valandos: 9—12 iš ryto
1—3 po pietų
6—9 vakare

Tel. Drover 7042
Dr. C. Z. Vezel (Vezelis
Lietuviškas Dentistas
4712 So. Ashland Ave.
arti 47tos gatvės

Phone Drover 7800
Valandos: 8 lig 10 ryto, 1 lig 3 po piet ir 7 lig 9 vakare.
DR. A. J. TANANEVICZE
Gydytojas, Chirurgas ir Akušeras
Gydau Vyrų, Moterų ir Vaikų Ligas
3249 S. MORGAN ST. CHICAGO

Tel. Drover 5052
DR. K. DRANGELIS
LIETUVIS DENTISTAS
VALANDOS: nuo 8 iki 11 ryta, nuo 1 iki 4 po piet, nuo 7 iki 9 vakare.
Nedėlioms ir Seredoms pagal sutartį.
3261 SO. HALSTED ST., CHICAGO

Tel. Randolph 5246
A. A. Šlakis
ADVOKATAS
19 SO. LaSALLE St.
(Room 815) Chicago, Ill.
Res. 3255 So. Halsted St.
Tel. Drover 5326

Telephone Main 506
JOSEPH MOLITOR
ARKITEKTAS
Rooms 1003-1004
167 W. Washington St. Chicago.
Katalikiškos Bažnyčios mano speciališkumas. Aš stačiau Šv. Kryžiaus Bažnyčią Chicagoje.

LIETUVIŠKA BANKA
TOWN OF LAKE SAVINGS BANK
Joseph J. Elias, Savininkas.
4600--4602 S. Wood St. Chicago, Ill.

Priimame pinigus į Banką užčėdyjimui nuo vieno dolerio ir daugiaus ir mokame trečią procentą ratomis ant metų. Siuučiame pinigus į visas dalis svieto pigiai, greitai ir teisingai, svetimu žemių pinigus mainome, perkame ir parduodame. Parduodame šifkortes ant visų linijų į krajų ir iš krajaus, taipgi tikietus ant geležiukelių po visą Ameriką ir Europą.
Musų Banka išdirba visokius raštus ir dokumentus visose kalbose ir duoda rodą lietuviams visokiuose atsitikimuose ir reikaluose ypatiškai ir per laiškus. Tik kreipkitės viršminėtu antrašu.

M. A. Norkunas,

Vienatinis Lietuvis Išdirbėjas

visokiu ženklu draugystem. o ypatingai: kokardu guzikučiu metaliavu, anameliotu ir padengtu celluloid'u, šarpu, veliavu ir karunu.

Man pavestus darbus atlieku artistiškai.

M. A. Norkunas
166 MELROSE, ST., MONTELLO, MASS.

Mokiname Angliškai
Visose dalyse Amerikos ir Kanados

Vienintelė mokykla, kurioj kiekvienas gali išmokti Angliška kalbą, labai trumpame laike, šios mokyklos naujausia ir tobulingiausia metoda. Mokiname per laiškus, visose šalyse, už labai mažą atlyginimą; teipjau klesose dienomis ir vakarais. Jeigu nori išmokti greitai Anglų kalba, ateik ar rašyk platesnių žinių.

American School of Languages
1741 W. 47th Street, : : Chicago, Ill.

Telefonas Yards 1654
NEWMAN
Auksininkas
4825 So. Ashland Ave.
Diemantai, laikrodžiai ir brangieji akmens. Kuopų ir emblemų spilkos. Pataisymas musų specijališkumas.

Plymouth National BANK.

Kapitolas su perviršiu
$165.000.00.

Šitoji Banka prižiuroma Suvienytųjų Valstijų valdžios. Moka 3 nuošimčius nuo sudėtų pinigų. Galima susišnekėti lietuviškai.

G. N. Postlethwaite,
iždininkas

Mandagus patarnavimas.

Bell System

Atydžiai saugok savo priekybą. Neduok jai pasitraukti nuo jūsų per neapsižiūrėjimą. Jei pasirodo puolimas kostumerio užsakymų susek tuojau prižastį per **telefoną**

Nelauk pakol ypatiškas pasimatymas yra paranku. Susinešk tuojau su kostumeriu per Lokalį ar Long Distance Telefoną. Greitas veiklumas gali apsaugoti didelius nuostolius. Vartok

Telefono Kelią

Chicago Telephone Company
Bell Telephone Building
Official 100

Platinkite tą knygą Lietuvių Dienoje — Pusė pelno — "Tautos Fondui"

Nauja Knyga

Šv. Kazimieras

TURINYS

1 Šv. Kazimiero gyvenimas ir jo reikšmė mūsų tautai. Kun. P. L.
2 Šv. Kazimieras jaunuomenės idealas. K. U.
3 Tėvynės meilė. D-ras A. K. R.
4 Giesmė į Šv. Kazimierą Pranas

Kaina 20 c.

Pusė gryno pelno skiriama "Tautos Fondui"

Adresuokite:

DRAUGAS PUB. CO.
1800 W. 46th St. - Chicago, Ill.

Užsirašyk sau ar savo pažistamiems Lietuvoj bei Amerikoj

"Išeivių Draugą"

Kurs 1915 metais eis kas savaitę padidintas ir padailintas, talpins:

1. *Vėliausias žinias iš karės.*
2. *"Seno darbininko atminimus"* užvadintus *"Svieto perėjūnas"* (trankimasis po Vokietiją, Luxemburgą ir Daniją).
3. Kun. Norbuto kelionę į Lietuvą, užvardintą *"Iš Škotijos į Lietuvą ant motocikletkos"*.
4. *"Škotijos Lietuviai"* II Lanarkshire, III Linlithgowshire, IV Midlothian, V Dundee ir tt.
5. *"Lietuviai Anglijoj"*.
6. *Korespondencijas.*
7. *Peržvalgos ir margumynai* ras sau vietą.
8. Dainas, paveikslėlius, *straipsnius.*

Tariant trumpiaus, pasistengs tapti vienu iš *įvairiausių* ir skaitymui *verčiausių laikraščių.*

Kaina laikraščio Britanijoj, Lietuvoj, Amerikoj: metams 8 šilingai (2 dol.), pusmečiui 4 šilingai (1 dol.), trims mėnesiams 2 šiling. (50 centų).

Adresas:

Rev. Jos. Norbut
Mossend, Lanarkshire, Scotland.

Telephone Drover 5326
Dr. S. A. Rutkauskaitė-Šlakienė
Gydo visokias ligas
Specijalistė moterų ir valkų ligose
VALANDOS: 9—12 prieš piet; 4:30—7:30 vakare, Nedėliomis 9—12 prieš piet.
3255 So. Halsted St., Chicago, Ills.

Jei nori linksmai ir naudingai praleisti laiką, tai skaityk naujai išleistą knygą

Huckleberry Finnas

Parašyta garsaus Amerikos raštininko Mark Twain. Lietuvių kalbon versta J. Kmito.

Yra tai didelė knyga turinti 284 puslapius ir atsieina tik 75c. su prisiuntimu. Reikalauk tuojau.

DRAUGAS PUB. CO.
1800 W. 46th St. - Chicago Ill.

LIETUVIAI!

SKAITYKITE IR PLATINKITE LIETUVIŲ KATALIKŲ SAVAITINĮ LAIKRAŠTĮ

"ZVAIGZDĘ"

"ŽVAIGŽDĖ,, yra seniausias lietuvių katalikų laikraštis 16 puslapių didumo. Suteikia įvairių žinių iš Amerikos ir viso pasaulio gyvenimo.

METAMS ATSIEINA TIK $2.00

Korespondencijas ir pinigus siųskite šino adresu:

"ŽVAIGZDĖ"
3654 Richmond St., Philadelphia, Pa.

SAUGOKIES pamėgdžiojimų, ir visada reikalauk tikro Richterio Pain — Expeller su inkaro ženklu, kaip ant paveikslo.

25 ir 50 centų aptiekose ir tiesiai iš
F. Ad. Richter & Co
74-80 Washington Street,
NEW YORK.

Ar Skaitei Kada Laikraštį "LIETUVA?"
Gal nežinai kur ją gauti?

"LIETUVA"

Eina jau 21 metus Chicago, Illinois kas Pėtnyčia ir paduoda daugiausiai gerų ir svarbių žinių iš Amerikos, Europos ir viso svieto, o prenumerata kaštuoja metui tik **$2.00,** pusei metų **$1.00.**

Rašyk adresu:
A. OLSZEWSKI,
3252 So. Halsted St., CHICAGO, ILL.

---

28 metų senas laikraštis

VIENYBE LIETUVNINKU

EINA KAS SEREDA, BROOKLYN, N. Y.

Ir paduoda daugiausiai gerų ir svarbių žinių iš Amerikos, Europos ir viso svieto, o prenumerata kaštuoja metams tik $2.00; pusei metų $1.00. Užrubežiuose; metams $3.00; pusei metų $1.50.

RAŠYK ADRESU:
J. J. Paukasztis & Co.
120-124 Grand Str.,
Brooklyn, N. Y.

Du-kart Savaitinis Laikraštis

"SAULE"

Jau 25 metai, kaip išeina kas Utarninkas ir Pėtnyčia. Prenumerata kaštuoja metams: Amerikoje $2.50 metams, pusei metų $1.25. Rusijoje ir Europoje $3.50 metams, $1.75 pusei metų.
Rašykite šiądien, o gausite vieną numerį pasižiurėjimui dykai, adresuojant

W. D. BOCZKOWSKI — CO.
Mahanoy City, Pa.

Vyriškų Drabužių Išpardavimas

Mes gvarantuojame kad sutaupysime jums 50% jusų pinigų ant drabužių. Sanitariškai išvalyti, truputį vartoti nuo $25 iki $85 ant orderio daryti siutai $5.00 ir augščiau. Nauji ir neatimti ant orderio padaryti siutai už pusę kainos $4.- $5 ir $6.00. Ant orderio siutos kelinės už $2.50.

KUPARAI ir VALYZAI

S. Gordon
1415 So. Halsted St. Chicago, Ill.
Atvira kasdieną (ir Nedėlioj) dienomis ir vakarais.

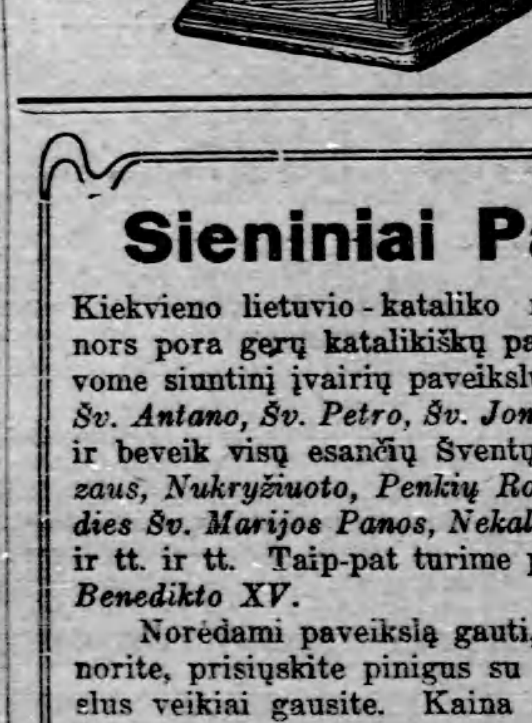

Tukstančiai Dolerių

Kasdien yra žmonių išleidžiami pasiklausymui garsių dainininkų ir muzikos.
Be jokių ypatinguišlaidų galite girdėti savo namuose viską mūsų garsiuose gramafonuose, kuriuos parduodame už grynus pinigus ar ant išmokesčių.

Po $1.00 į mėnesį

3 mėnesiu Bandymas DYKAI

24 ir 50 dainininkų ir muzikališkų gabalėlių dykai. Raštiška gvarancija ant 15 metų. Rašyk mums reikalaudamas mūsų nemokamo gražaus iliustruoto katalogo.

ROYAL PHONOGRAPH CO.
91 E. 4th Street. Dept. 100
NEW YORK, N. Y.

Sieniniai Paveikslai!

Kiekvieno lietuvio - kataliko namuose privalo rasties nors pora gerų katalikiškų paveikslų. Mes tik ką gavome siuntinį įvairių paveikslų,kaip tai *Šv. Kazimiero, Šv. Antano, Šv. Petro, Šv. Jono, Šv. Juozapo, Šv. Onos,* ir beveik visų esančių Šventųjų; *Sald. Širdies V. Jėzaus, Nukryžiuoto, Penkių Ronų V. Jėzaus, Sald. Širdies Šv. Marijos Panos, Nekalto Prasidėjimo Šv. M. P.* ir tt. ir tt. Taip-pat turime pav. *Šv. Tėvo Popiežiaus Benedikto XV.*

Norėdami paveikslą gauti, paminėkite vardą, kokio norite, prisiųskite pinigus su pareikalavimu, o paveikslus veikiai gausite. Kaina su prisiuntimu kiekvieno 25 centai.

Prastesnės rųšies turime po 20c., bet visados patartume pirkti brangesnį, nes tai daug yra dailesnis ir nebus gėda laikyti namie.

Adresuokite:

Draugas Publishing Co.
1800 W. 46th Street, Chicago, Ill.